



Samisk statistikk 2022

Sámi statistihkka 2022

TALL

SOM FORTELLER

RAPPORTER / REPORTS

2022/5

Anders Sønstebø

I serien Rapporter publiseres analyser og kommenterte statistiske resultater fra ulike undersøkelser. Undersøkelser inkluderer både utvalgsundersøkelser, tellinger og registerbaserte undersøkelser.

Dán ráiddus almmuhuvvojit sierranas guorahallamiid analysat ja čilgejuvvon statistihkkalaš bohtosat. Guorahallamat leat leamaš sihke dihto válljema vuođustuvvon guorahallamat, lohkat ja registtárvuođustuvvon guorahallamat.

© Statistisk sentralbyrå

Go atná dán publikašuvnna materiála, de galgá gáldun namuhuvvot Statistisk sentralbyrå

Publisert: 4. februar 2022 – Almmuhuvvon guovvamánu 4. beaivve 2022

Rettet: 10. februar 2022, side 75 og 156 – Divvon: Guovvamánu 10. b. 2022, siidduin 75 ja 156.

ISBN 978-82-587-1468-9 (trykt) (deaddiluvvon)

ISBN 978-82-587-1469-6 (elektronisk) (elektrovnnalaš)

ISSN 0806-2056

| Standardtegn i tabeller | Symbol | Stándardmearkkat tabeallain | Symbola |
|---|---------------|--|----------------|
| Ikke mulig å oppgi tall Tall finnes ikke på dette tidspunktet fordi kategorien ikke var i bruk da tallene ble samlet inn. | . | Ii vejolaš almmuhit loguid Dása eai leat logut dál danne go kategoriija ii lean anus dalle go logut čohkkejuvvo. | . |
| Tallgrunnlag mangler Tall er ikke kommet inn i våre databaser eller er for usikre til å publiseres. | .. | Lohkkovuodđu váilu Logut eai leat dieđihuvvon min diehtobásii dehe leat menddo eahpesihkkarat almmuhuvvot. | .. |
| Vises ikke av konfidensialitetshensyn Tall publiseres ikke for å unngå å identifisere personer eller virksomheter. | : | Eai almmuhuvvo luhtolašvuoda geažil Logut eai almmuhuvvo hehtten dihte dovdat olbmuid dehe doaimmaid. | : |
| Desimaltegn | , | Desimálamearka | , |

Forord

Samisk statistikk 2020 inneholder statistikk med relevans for samiske samfunnsforhold i Norge. Publikasjonens språk er norsk og nordsamisk.

Publikasjonen er finansiert av Sametinget og Kommunal- og moderniseringsdepartementet. I tillegg til å utgi en oppdatert versjon av *Samisk statistikk* annethvert år, kan Statistisk sentralbyrå fortløpende publisere nyutviklet samisk statistikk via <http://www.ssb.no/befolkning/statistikker/samisk>.

Arbeidet med publikasjonen har vært ledet av seniorrådgiver Anders Sønstebø. Ansvarlig seksjonsleder er Johan Åmberg, Seksjon for befolkningsstatistikk. Publikasjonens innledning er skrevet i samarbeid med tidligere prosjektleder Torunn Pettersen ved Sámi allaskuvla / Samisk høgskole.

Statistisk sentralbyrå, 19. januar 2022

Ann-Kristin Brændvang

Sammendrag

Publikasjonen gir en samlet og oppdatert framstilling av offisiell samisk statistikk som dekker utvalgte tematiske områder.

Statistikken har i hovedsak en geografisk tilnærming, med vekt på samiske bosettingsområder nord for Saltfjellet. Grunnen til dette er at det ikke finnes noe datagrunnlag for å lage individbasert statistikk om personer med samisk-etnisk tilhørighet, fordi det ikke registreres informasjon om etnisk tilhørighet for personer bosatt i Norge.

Publikasjonen bygger dels på allerede innsamlet og offentliggjort statistikk i Statistisk sentralbyrå, og dels på materiale som er stilt til disposisjon fra ulike samiske institusjoner.

Publikasjonen inneholder statistikk om sametingsvalget, befolkningens størrelse og sammensetning, utdanningsforhold, bruk av samisk språk i barnehage og skole, inntekt og personlig økonomi, arbeidsliv, reindrift, jordbruk og fiske og fangst.

Abstract

The publication gives an overall and up-to-date presentation of official Sami statistics. It covers most of the relevant areas.

The statistics have a primarily geographical approach, with emphasis on Sami settlement areas north of the Saltfjellet mountain range, which is in the Arctic Circle. This is because there is no data basis for creating individual-based statistics on people of Sami ethnicity since no information is recorded on the ethnicity of Norwegian residents.

The publication is based partly on statistics already collated and published by Statistics Norway, and partly on data provided by a variety of Sami institutions.

The publication contains statistics on Sami Parliament elections, size and composition of the population, education, the use of Sami languages in kindergartens and schools, income and personal finances, employment, reindeer husbandry, agriculture and fishing and catch.

Innhold

| | |
|--|-----------|
| Forord | 3 |
| Sammendrag | 4 |
| Abstract | 5 |
| 1. Innledning | 7 |
| 1.1. Bakgrunn..... | 7 |
| 1.2. Datagrunnlag..... | 7 |
| 1.3. Nærmere om valget av geografisk statistikkgrunnlag..... | 7 |
| 1.4. Bruk av samiske og norske navn | 8 |
| 1.5. Kartmateriale..... | 9 |
| 1.6. Mer informasjon | 9 |
| 2. Beskrivelse av det geografiske statistikkgrunlaget: STN-området | 10 |
| 2.1. Utvidelser av det geografiske virkeområdet i tidsrommet 1976-2012..... | 10 |
| 2.2. Kommuner som er helt eller delvis inkludert i STN-området av 2012 | 12 |
| 2.3. Inkluderte grunnkretser i kommuner som er delvis inkludert i STN-området av 2012..... | 13 |
| 3. Presentasjon av statistikken | 16 |
| 3.1. Regionalisert inndeling av STN-området..... | 16 |
| 3.2. Valgkretser ved valg til Sametinget i Norge | 17 |
| Tabellregister | 78 |
| Samisk del | 81 |

1. Innledning

1.1. Bakgrunn

Publikasjonen Samisk statistikk inneholder statistikk vedrørende samiske samfunnsforhold i dagens Norge og har blitt utgitt annet hvert år siden 2006. Publikasjonen er et resultat av prosjektet *Samiskrelatert statistikk i Norge – innhold, organisering og drift*. Dette prosjektet pågikk i årene 2003-2008 og var et samarbeid mellom Statistisk sentralbyrå og daværende Sámi Instituhtta / Nordisk Samisk Institutt i Guovdageaidnu/Kautokeino (nå samordnet med Sámi allaskuvla / Samisk høyskole). Oppdragsgiver var Sametinget i Norge.

Hensikten med den toårige publiseringen er å gi en løpende og samlet framstilling av tilgjengelig offisiell statistikk med samisk relevans innenfor Norges grenser.

1.2. Datagrunnlag

Norge har lenge hatt som offisiell retningslinje at informasjon om borgernes etnisitet(er) ikke skal registreres. Av dette følger at det ikke finnes noe allment datagrunnlag for å utarbeide *individbasert* statistikk om personer med samisk-etnisk tilhørighet, det vil si ulike former for tematisk statistikk om samene som gruppe eller om grupper av samer.

Et unntak fra nevnte policy er at det av valgtekniske hensyn må føres et register over de samer som har valgt å melde seg inn i Sametingets valgmannstall. Siden 2005 har dette blitt gjort via Folkeregisteret. Data basert på disse registreringene inngår i statistikk om sametingsvalg, men skal i prinsippet ikke benyttes for andre formål.

I 2019 ble Folkeregisteret også åpnet for at samisktalende som ønsker det, kan registrere seg som bruker av ett eller flere samisk språk. Denne ordningen blir eksplisitt presentert som et språkstatistisk tiltak og er ikke å anse som registrering av samisk etnisitet. På samme måte er heller ikke opplysninger om det å få undervisning i eller på samisk, ansett som etnisitetsdata.

Fraværet av individbaserte samiske grunnlagsdata bidrar til at det meste av statistikken i denne publikasjonen er geografisk basert. For noen av disse statistikkene er den *geografiske* rammen hele landet, men de fleste dekker et nærmere spesifisert område bestående av et utvalg kommuner og delkommuneområder som etter visse kriterier er definert som samiske bosettingsområder i Norge nord for Saltfjellet.

1.3. Nærmere om valget av geografisk statistikkgrunnlag

Samenes tradisjonelle bosettingsområde er et sammenhengende område som strekker seg gjennom deler av Norge, Sverige, Finland og Russland. Området har ingen formelle grenser, men det fremstilles gjerne som mer eller mindre identisk med den historiske utbredelsen av samiske språk (se f.eks. <https://snl.no/samer>). På nordsamisk kalles området for Sápmi.

Selv om det ikke finnes data om samenes bosettingsmønster i dag, er det et anerkjent faktum at mange samer er bosatt utenfor det tradisjonelle bosettingsområdet, samtidig som mange ikke-samer er bosatt innenfor. Det er derfor ikke selvsagt hvilke deler av landet som kan eller bør benyttes som geografisk ramme for samiskrelatert statistikk.

Basert på vurderinger av tidligere praksis for avgrensning av samiske bosettingsområder i Norge, ble det i det ovenfor nevnte prosjektet Samiskrelatert statistikk i Norge besluttet å la den samisk-statistiske geografiske rammen tilsvare det geografiske virkeområdet for *Samisk utviklingsfond* (SUF), i dag kjent som *Sametingets tilskuddsordninger til næringsutvikling* (STN).

Det valgte samisk-statistiske geografiske området omtales i publikasjonen som STN-området. Dette er imidlertid ikke ett, sammenhengende område, men består av et antall utvalgte hele kommuner og kommunedelområder. Delområdene dekker i hovedsak bygder utenfor aktuell kommunes sentrum. Per 1. januar 2020 omfatter STN-området totalt 31 kommunene hvorav 13 befinner seg i Finnmark, 14 i Troms og 4 i den nordlige delen av Nordland. Av disse er 21 kommuner helt inkludert og 10 delvis inkludert.

STNs første forløper – kalt *Utviklingsfondet for de sentrale samiske bosettingsområder* – ble etablert i 1976 på grunnlag av et stortingsvedtak året før. Fondet var den gang underlagt Landbruksdepartementet. Senere har ordningen både hatt ulike navn og har blitt forvaltet av ulike institusjoner. I 1989 overtok Sametinget ansvaret for de aktuelle tilskuddene. Siden 2009 har omfanget av det geografiske virkeområdet for STN blitt fastsatt i forbindelse med Sametingets årlige budsjettvedtak (jf. <http://www.samediggi.no>).

Hovedargumentet for å la STN-området utgjøre den geografiske rammen for samiskrelatert statistikk, er at dette er lokalsamfunn som Sametinget anser som så betydningsfulle for å bevare og videreutvikle samisk kultur og næringsliv at de bør omfattes av Sametingets særskilte virkemidler. Og for å kunne planlegge bruken og evaluere effekten av disse virkemidlene, har Sametinget selv behov for data som kan belyse så vel dagens tilstand som endringer over tid.

Det hører for øvrig med at STN-virkemidlenes målgruppe er hele befolkningen i det aktuelle virkeområde; tilskuddene er ikke knyttet til mottakernes etnisitet.

Det å avgrense det geografiske grunnlaget for samisk statistikk på denne måten har særlig to åpenbare svakheter. Den første er at STN-områdets beliggenhet nord for Saltfjellet medfører at hele det sørsamiske bosettingsområdet faller utenfor. Det er så langt heller ikke utviklet alternative metoder for å konkretisere sørsamiske lokalsamfunn på en slik måte at det kan lages særskilt samisk statistikk om dem. Den andre svakheten med å ha STN-området som geografisk ramme er at samisk bosetting i de fleste byer og mange større tettsteder ikke fanges opp.

Et annet forhold som må tas i betraktning, er at STN-området har blitt utvidet flere ganger siden den opprinnelige etableringen i 1976. Sist gang dette skjedde var i 2012. I denne publikasjonen er det gjennomgående STN-området av 2012 som benyttes. Én implikasjon av at STN-området ikke er et statisk område, er at tidsserier vil kunne ha med tidspunkt som er *før* en gitt kommune ble helt eller delvis inkludert i tilskuddsordningen.

I kapittel 2 finnes detaljerte beskrivelser både av endringer over tid og av gjeldende STN-område.

1.4. Bruk av samiske og norske navn

De fleste geografiske enheter som inngår i publikasjonen, har i dagligtale både et samisk og et norsk navn. Flertallet av disse navnene har også en normert samisk skrivemåte. For noen kommuner og fylker er det vedtatt offisielle to- eller trespråklige navneformer, iblant som en sammenstilling av begge/alle språkformer. For Sametingets valgkretser framgår både samisk og norsk navn av "Lov om Sametinget og andre samiske rettsforhold" (sameloven).

I denne publikasjonen benyttes navneformen som samsvarer med språket i løpeteksten; norske navn brukes når teksten er på norsk, mens nordsamiske navn benyttes når teksten er på nord-samisk. Dette gjelder også for de enhetene som har sammensatte to- eller trespråklige navn. For kommuner som ikke har et alminnelig brukt eller kjent samisk navn og/eller ikke har en normert skrivemåte på samisk, er kilden for navn og skrivemåte de formene som framgår i den samiske oversettelsen av sameloven.

1.5. Kartmateriale

Publikasjonen har med fire STN-områdekart: ett som viser området sett under ett, samt tre kart som viser de respektive STN-områdene i henholdsvis Finnmark, Troms og Nordland. Videre finnes et kart over Sametingets valgkretser, samt en kartografisk fremstilling av kommunevis fordeling av antall innmeldte i Sametingets valgmannstall ved det sist avholdte sametingsvalget. I tillegg gjengis et kart over tettsteder i Norge nord for Saltfjellet.

1.6. Mer informasjon

Mer informasjon om samiskrelatert statistikk og opplysninger om kontaktpersoner finnes på Statistisk sentralbyrås nettside <http://www.ssb.no/befolkning/statistikker/samisk>.

2. Beskrivelse av det geografiske statistikkgrunnlaget: STN-området

Da det aktuelle geografiske virkeområder ble etablert i 1976, besto det av fem kommuner. Siden den gang har området blitt utvidet seks ganger: i 1984, 1992, 1997, 2005, 2009 og 2012. Fra og med utvidelsen i 2012 besto STN-området av 21 hele kommuner og 10 kommunedelområder. Som følge av regionreformen ble dette fra og med 2020 omgjort til 18 hele kommuner og 12 kommunedelområder, uten noen reell påvirkning av de geografiske området.

Troms og Finnmark er så langt mulig behandlet som i den gamle fylkesinndelingen. Dette er både for å lette sammenligning over tid og ut fra sannsynligheten for en framtidig oppløsning av den sammenslåtte fylkeskommunen.

For kommuner som bare delvis inngår i STN-området, avgrenses det inkluderte området ved bruk av såkalte grunnkretser. En grunnkrets består av et geografisk sammenhengende område som er mest mulig ensartet når det gjelder natur og næringsgrunnlag, kommunikasjonsforhold og bygningsmessig struktur. Konvertering av verbale beskrivelser til bruk av grunnkretser for å ramme inn det aktuelle virkeområdet, var et sentralt innslag i prosjektet Samiskrelatert statistikk i Norge. Merk at denne metoden gjør at bare områder og bygder som kan skilles ut som en eller flere egne grunnkretser, kan inngå i statistikkgrunnlaget. Merk også at det først var omkring 1990 at det ble lagt til rette for utbredt bruk av grunnkretser i produksjon av Norges offisielle statistikk. Tidsserier for geografisk basert statistikk om STN-området er derfor begrenset bakover i tid til dette tidspunktet.

Dette kapitlet gir oversikt over følgende aspekter ved STN-området:

- De ulike utvidelsene av det geografiske virkeområdet i tidsrommet 1976-2012.
- Kommuner som er helt eller delvis inkludert i STN-området av 2012.
- Inkluderte grunnkretser i delvis inkluderte kommuner i STN-området av 2012.

2.1. Utvidelser av det geografiske virkeområdet i tidsrommet 1976-2012

Ved etableringen i 1976 ble fem kommuner inkludert i det aktuelle geografiske virkeområdet. Siden har området blitt utvidet seks ganger. Dette er gjort ved å enten a) inkludere hele eller deler av nye kommuner, b) inkludere et utvidet område i allerede inkluderte kommuner, eller c) inkludere de resterende delene av allerede delvis inkluderte kommuner. Tabellen nedenfor viser i hvilke år det er blitt gjort hvilke utvidelser, samt totalt antall kommuner i STN-området etter utvidelsen. Kommunnavn uten merknad betyr at kommunen ble inkludert i sin helhet.

| 1976 - 5 kommuner (5 helt inkluderte) | 1984 - 13 kommuner (6 helt inkl. + 7 delvis) | 1992 - 15 kommuner (7 helt inkl. + 8 delvis) |
|--|---|---|
| <p><i>Opprinnelig inkludert:</i></p> <p>2011 Kautokeino 2020 Porsanger 2021 Karasjok 2025 Tana 2027 Nesseby</p> <p><i>Folketall 1.1.1976: 14 300</i></p> | <p><i>8 nye:</i></p> <p>2017 Kvalsund 2022 Lebesby* 2023 Gamvik* 1913 Skånland* 1920 Lavangen* 1940 Kåfjord* 1850 Tysfjord* 1853 Evenes*</p> <p><i>Folketall kan ikke beregnes.</i></p> | <p><i>2 nye:</i></p> <p>2018 Måsøy* 1943 Kvænangen</p> <p><i>Folketall kan ikke beregnes.</i></p> |
| 1997 - 20 kommuner (9 helt inkl. + 11 delvis) | 2005 - 26 kommuner (14 helt inkl. + 12 delvis) | 2009 - 26 kommuner (16 helt inkl. + 10 delvis) |
| <p><i>5 nye, 3 endra:</i></p> <p>2012 Alta* 2018 Måsøy (+) 2022 Lebesby (+) 1902 Tromsø* 1919 Gratangen* 1939 Storfjord 1940 Kåfjord (#) 1805 Narvik*</p> <p><i>Folketall 1.1.2004: 25 800</i></p> | <p><i>6 nye, 8 endra:</i></p> <p>2012 Alta (+) 2014 Loppa 2018 Måsøy (+) 2019 Nordkapp* 2023 Gamvik (+) 2030 Sør-Varanger* 1913 Skånland (#) 1919 Gratangen (+) 1920 Lavangen (#) 1925 Sørreisa* 1938 Lyngen 1805 Narvik (+) 1849 Hamarøy* 1850 Tysfjord (#)</p> <p><i>Folketall 1.1.2005: 37 500</i></p> | <p><i>2 endra:</i></p> <p>2023 Gamvik (#) 1919 Gratangen (#)</p> <p><i>Folketall 1.1.2009: 38 500</i></p> |
| 2012 - 31 kommuner (21 helt inkl. + 10 delvis) | 2020 - 30 kommuner (18 helt inkl. + 12 delvis) | |
| <p><i>5 nye:</i></p> <p>1923 Salangen (#) 1933 Balsfjord (#) 1936 Karlsøy (#) 1941 Skjervøy (#) 1942 Nordreisa (#)</p> <p><i>Folketall 1.1.2013: 55 652</i></p> | <p><i>Ingen reell endring, bare justeringer som følge av kommunereformen.</i></p> | |

- * Deler av kommunen ble inkludert
- (+) Utvidet område av kommunen ble inkludert
- (#) Kommunen gikk fra å være delvis til helt inkludert

2.2. Kommuner som er helt eller delvis inkludert i STN-området av 2012

Kommuner som delvis inngår i STN-området er merket med #.

54 Tidligere Finnmark fylke

5403 Alta#

5406 Hammerfest#

5430 Kautokeino

5432 Loppa

5434 Måsøy#

5435 Nordkapp#

5436 Porsanger

5437 Karasjok

5438 Lebesby#

5439 Gamvik

5441 Tana

5442 Nesseby

5444 Sør-Varanger#

54 Tidligere Troms fylke

5401 Tromsø#

5412 Tjeldsund#

5414 Gratangen

5415 Lavangen

5417 Salangen

5419 Sørreisa#

5422 Balsfjord

5423 Karlsøy

5424 Lyngen

5425 Storfjord

5426 Kåfjord

5427 Skjervøy

5428 Nordreisa

5429 Kvænanen

18 Nordland fylke

1806 Narvik#

1853 Evenes#

1875 Hamarøy#

2.3. Inkluderte grunnkretser i kommuner som er delvis inkludert i STN-området av 2012

Kommunevis spesifikasjon av grunnkretsene i kommuner som er delvis inkludert:

5403 Alta, følgende grunnkretser

- 0101 Stjernøy
- 0102 Seiland
- 0103 Lille Lerresfjord
- 0104 Store Lerresfjord
- 0105 Komagfjord
- 0106 Korsfjord
- 0107 Nyvoll
- 0108 Storekorsnes
- 0110 Kongshus
- 0201 Isnestofte
- 0202 Tappeluft - Riverbukt
- 0203 Langfjordbotn
- 0204 Talvik
- 0205 Vasbotnelv

5406 Hammerfest, følgende grunnkretser (Kvalsund til 2020):

- 0601 Komagnes - Neverfjord
- 0602 Stallogargo
- 0603 Kvalsund
- 0604 Halsen
- 0605 Repparfjordfjellet
- 0606 Indre Repparfjord - Erdal
- 0607 Klubben
- 0608 Revsneshamn
- 0609 Kokelv - Selkop

5434 Måsøy, følgende grunnkretser:

- 0119 Snefjorden
- 0120 Litlefjord
- 0121 Slåtten
- 0122 Gunnarnes
- 0123 Tufjord
- 0124 Ingøy

5435 Nordkapp, følgende grunnkretser:

- 0113 Vestersida - Botnområdet
- 0114 Nordvågnesområdet
- 0115 Kjelvik - Helnesområdet
- 0117 Skuotanjargga
- 0118 Mannskarvik - Repvåg
- 0119 Sværholthavøya
- 0201 Gjesvær
- 0202 Knivskjellodden
- 0203 Tufjorden
- 0204 Magerøystua
- 0205 Finnvik
- 0206 Vannfjordnæringen

5438 Lebesby, følgende grunnkretser:

- 0103 Dyfjord
- 0104 Kifjord/Normanset/Mårøyfjord
- 0105 Torskefjord/Bekkarfjord
- 0106 Lebesby
- 0107 Ifjord
- 0108 Friarfjord/Adamsfjord
- 0109 Laksefjordbotn -Kunes
- 0110 Veidnesklubben - Godviknes
- 0111 Vadasbaksæibos
- 0112 Gappatvarri
- 0113 Eretoaivit
- 0114 Vuonjalrassa

5444 Sør-Varanger, følgende grunnkretser:

- 0101 Bugøynes
- 0102 Bugøyfjord
- 0103 Spurvnes - Skogerøya
- 0104 Neiden
- 0402 Jakobsnes
- 0403 Ropelv
- 0404 Jarfjord
- 0405 Grense Jakobselv
- 0503 Svanvik
- 0504 Melkefoss - Skrotnes
- 0505 Øvre Pasvik

5401 Tromsø, følgende grunnkretser:

- 3301 Jøvik
- 3302 Olderbakken
- 3303 Lakselvbukt
- 3304 Lakselvdalen
- 3305 Sjøvassbotn
- 3306 Stordal
- 3307 Sjursnes
- 3308 Reiervik
- 3309 Breivika
- 3310 Ullsfjordmoane

5412 Tjeldsund, følgende grunnkretser (Skånland til 2020):

- 0101 Boltås
- 0102 Breistrand
- 0103 Trøssemark
- 0104 Kjønna
- 0105 Skånland - Bø - Elvenes
- 0106 Kvitnes - Lilleskånland
- 0201 Sandstrand - Tennevik
- 0202 Tovik - Sandmark
- 0203 Rensa
- 0204 Djupvik
- 0205 Holtet - Miklevoll
- 0206 Laberg
- 0207 Saltvann
- 0208 Grov - Stræte

5419 Sørreisa, følgende grunnkretser:

- 0101 Gumpedal
- 0102 Øvre Bakkejord
- 0103 Skøelvdal
- 0104 Smørsgård
- 0201 Storlia/Rabbås
- 0207 Reinelv
- 0208 Andsvatn

1806 Narvik, følgende grunnkretser:

- 0101 Veggen - overført til Evenes i 1999
- 0102 Herjangen
- 0109 Vassdal
- 0110 Elvegården
- 0111 Kvandal
- 1601 Skrovkjosen (i Tysfjord til 2020)
- 1602 Haukøy (i Tysfjord til 2020)
- 1603 Hundholmen (i Tysfjord til 2020)
- 1604 Kjøpsvika (i Tysfjord til 2020)
- 1605 Nedre Kjøpsnes (i Tysfjord til 2020)
- 1606 Øvre Kjøpsnes (i Tysfjord til 2020)
- 1607 Prestegårdsjordet (i Tysfjord til 2020)
- 1608 Hestnes (i Tysfjord til 2020)
- 1609 Indre Tysfjord (i Tysfjord til 2020)
- 1610 Storå (i Tysfjord til 2020)
- 1621 Åsen (i Tysfjord til 2020)

1853 Evenes, følgende grunnkretser

- 0109 Evenesmark
- 0110 Myrnes
- 0111 Osmark
- 0114 Lenvik/Lenvikmark
- 0117 Veggen - overført fra Narvik i 1999

1875 Hamarøy, følgende grunnkretser

- 0116 Innhavet
- 0117 Veggfjell
- 0118 Sagvatnan
- 0119 Grensefjellene
- 0211 Kjerrvika (i Tysfjord til 2020)
- 0212 Musken - Nordbugt (i Tysfjord til 2020)
- 0214 Drag (i Tysfjord til 2020)
- 0215 Hulløy (i Tysfjord til 2020)
- 0216 Rørvik (i Tysfjord til 2020)
- 0217 Storjord (i Tysfjord til 2020)
- 0218 Korsnes (i Tysfjord til 2020)
- 0220 Hellebotn (i Tysfjord til 2020)
- 0223 Helland - Tysfjorden (i Tysfjord til 2020)

3. Presentasjon av statistikken

Statistikkene i publikasjonen presenteres på ulike geografiske nivå. Valg av nivå bestemmes av hva som synes mest hensiktsmessig i forhold til informasjon og lesbarhet. Mest brukt er enten STN-området samlet, eller de ulike kommunene og kommunedelområdene innenfor STN-området. På alle geografiske nivå benyttes forkortelsen STN om områder som ligger innenfor STN-området, mens områder som ligger utenfor, benevnes som øvrige områder.

3.1. Regionalisert inndeling av STN-området

For å ha et alternativ i de tilfeller hvor tallene for små til å kunne publiseres på kommunenivå, er det konstruert en regionalisert inndeling av henholdsvis STN-områder og Øvrige områder. Inndelingen fremgår av tabellen nedenfor. Kommuner som delvis inngår i STN-området er merket med #.

| Region | STN-områder | Øvrige områder |
|------------------------|---|--|
| Øst-Finmark | 5438 Lebesby # 5439 Gamvik 5442 Nesseby 5444 Sør-Varanger # | 5404 Vardø 5405 Vadsø 5438 Lebesby # 5440 Berlevåg 5443 Båtsfjord 5444 Sør-Varanger # |
| Indre Finmark | 5430 Kautokeino 5436 Porsanger 5437 Karasjok 5441 Tana | [Ingen øvrige områder] |
| Vest-Finmark | 5403 Alta # 5406 Hammerfest # 5432 Loppa 5434 Måsøy # 5435 Nordkapp # | 5403 Alta # 5406 Hammerfest # 5433 Hasvik 5434 Måsøy # 5435 Nordkapp # |
| Nord-Troms | 5423 Karlsøy 5424 Lyngen 5425 Storfjord 5426 Kåfjord 5427 Skjervøy 5428 Nordreisa 5429 Kvænangen | [Ingen øvrige områder] |
| Sør-/Midt-Troms | 1902 Tromsø # 1913 Skånland 1919 Gratangen 1920 Lavangen 1923 Salangen 1925 Sørreisa # 1933 Balsfjord | 1901 Harstad 1902 Tromsø # 1911 Kvæfjord 1917 Ibestad 1922 Bardu 1924 Målselv 1925 Sørreisa # 1926 Dyrøy 1927 Tranøy 1928 Torsken 1929 Berg 1931 Lenvik |

| Region | STN-områder | Øvrige områder |
|------------------------|--|---|
| Nordre Nordland | 1806 Narvik # 1853 Evenes # 1875 Hamarøy # | 1804 Bodø 1806 Narvik # 1837 Meløy 1838 Gildeskål 1839 Beiarn 1840 Saltdal 1841 Fauske 1845 Sørfold 1848 Steigen 1851 Lødingen 1853 Evenes # 1856 Røst 1857 Værøy 1859 Flakstad 1860 Vestvågøy 1865 Vågan 1866 Hadsel 1867 Bø 1868 Øksnes 1870 Sortland 1871 Andøy 1874 Moskenes 1875 Hamarøy # |

Kommuner som delvis inngår i STN-området

3.2. Valgkretser ved valg til Sametinget i Norge

I noen tilfeller er presenteres statistikk på nivå av *valgkretsene* som benyttes ved sametingsvalg. Ved de fem første valgene til Sametinget i Norge var landet delt inn i 13 valgkretser. Før valget i 2009 ble antall valgkretser redusert til syv (jf. sameloven § 2-4). Nedenfor vises hvilke kommuner og/eller fylker som inngår i hver valgkrets. I de fem kretsene som omfatter kommuner som helt eller delvis inngår i STN-området, er de aktuelle kommunene kursivert. De kommunene som bare delvis er inkludert, er i tillegg merket med #. I parentes oppgis hvor mange av valgkretsens kommuner som er STN-kommuner.

1. Østre valgkrets

Sør-Varanger#, *Nesseby*, *Vadsø*, *Vardø*, *Båtsfjord*, *Tana*, *Berlevåg*, *Lebesby#* og *Gamvik* (5 av 9 er STN-kommuner)

2. Ávjovári valgkrets

Karasjok, *Kautokeino* og *Porsanger* (3 av 3 er STN-kommuner)

3. Nordre valgkrets

Nordkapp#, *Måsøy#*, *Hammerfest#*, *Alta#*, *Hasvik*, *Loppa*, *Skjervøy*, *Kvænangen* og *Nordreisa* (6 av 9 er STN-kommuner)

4. Gáisi valgkrets

Kåffjord, *Storfjord*, *Lyngen*, *Karlsøy*, *Tromsø#*, *Balsfjord*, *Målselv*, *Bardu*, *Senja* og *Sørreisa#* (5 av 10 er STN-kommuner)

5. Vesthavet valgkrets

Dyrøy, Salangen, Lavangen, Gratangen, Tjeldsund#, lbestad, Harstad, Kvæfjord i Troms og Finnmark fylke og kommunene fra og med Saltdal, Beiarn og Meløy og nordover i Nordland fylke [inkluderer Evenes#, Hamarøy#, Narvik#] (7 av 28 er STN-kommuner)

6. Sørsamisk valgkrets

Kommunene fra og med Rana og Rødøy og sørover i Nordland fylke, Trøndelag, kommunene Surnadal og Sunndal i Møre- og Romsdal fylke og kommunene Engerdal, Rendalen, Os, Tolga, Tynset og Folldal i Innlandet fylke.

7. Sør-Norge valgkrets

De kommunene i Møre og Romsdal og Innlandet fylker som ikke tilhører valgkrets 6, samt Vestland, Rogaland, Agder, Vestfold og Telemark, Viken og Oslo.

Kart 1. STN-områder i Norge nord for Saltfjellet

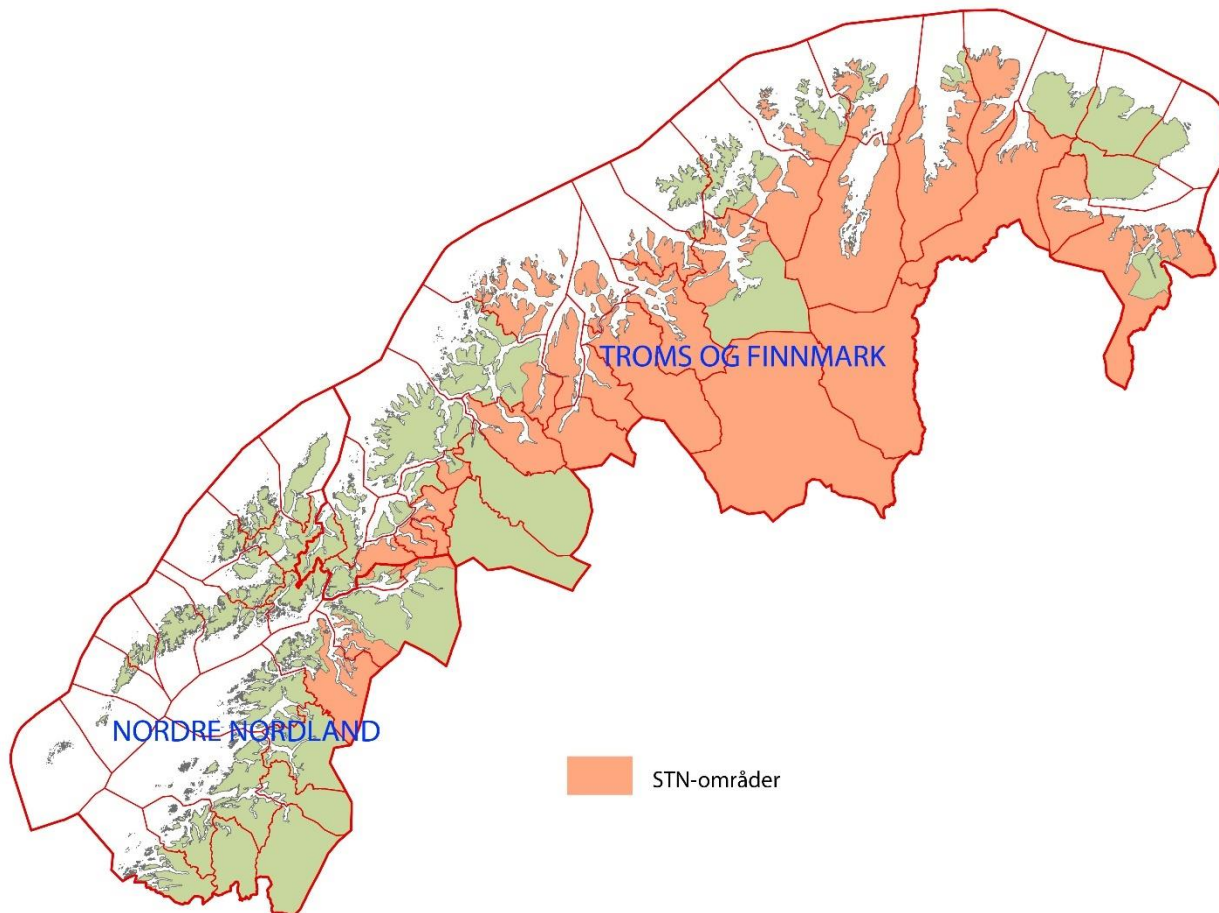

Kart 2. STN-områder i Troms og Finnmark

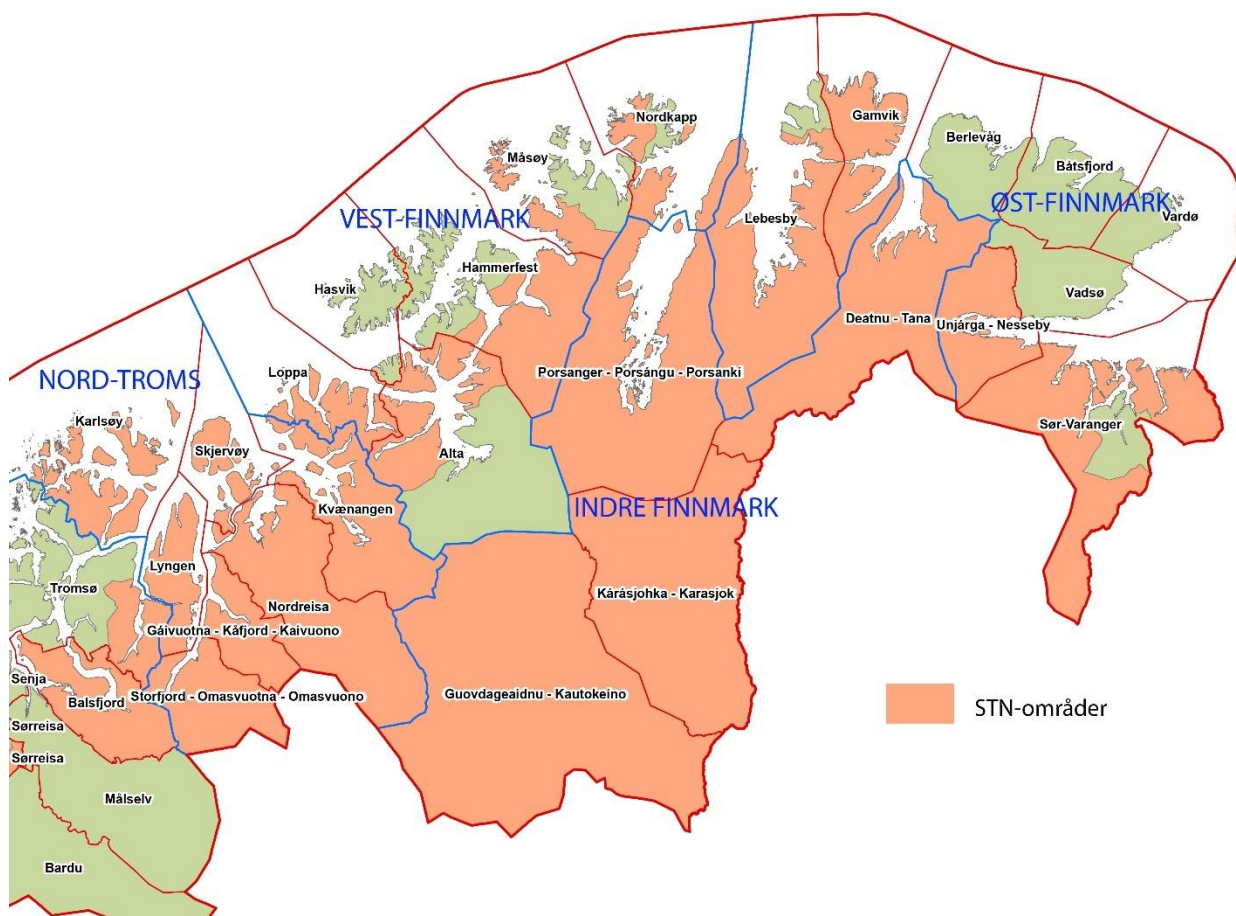

Kart 3. STN-områder i Nordland og Troms

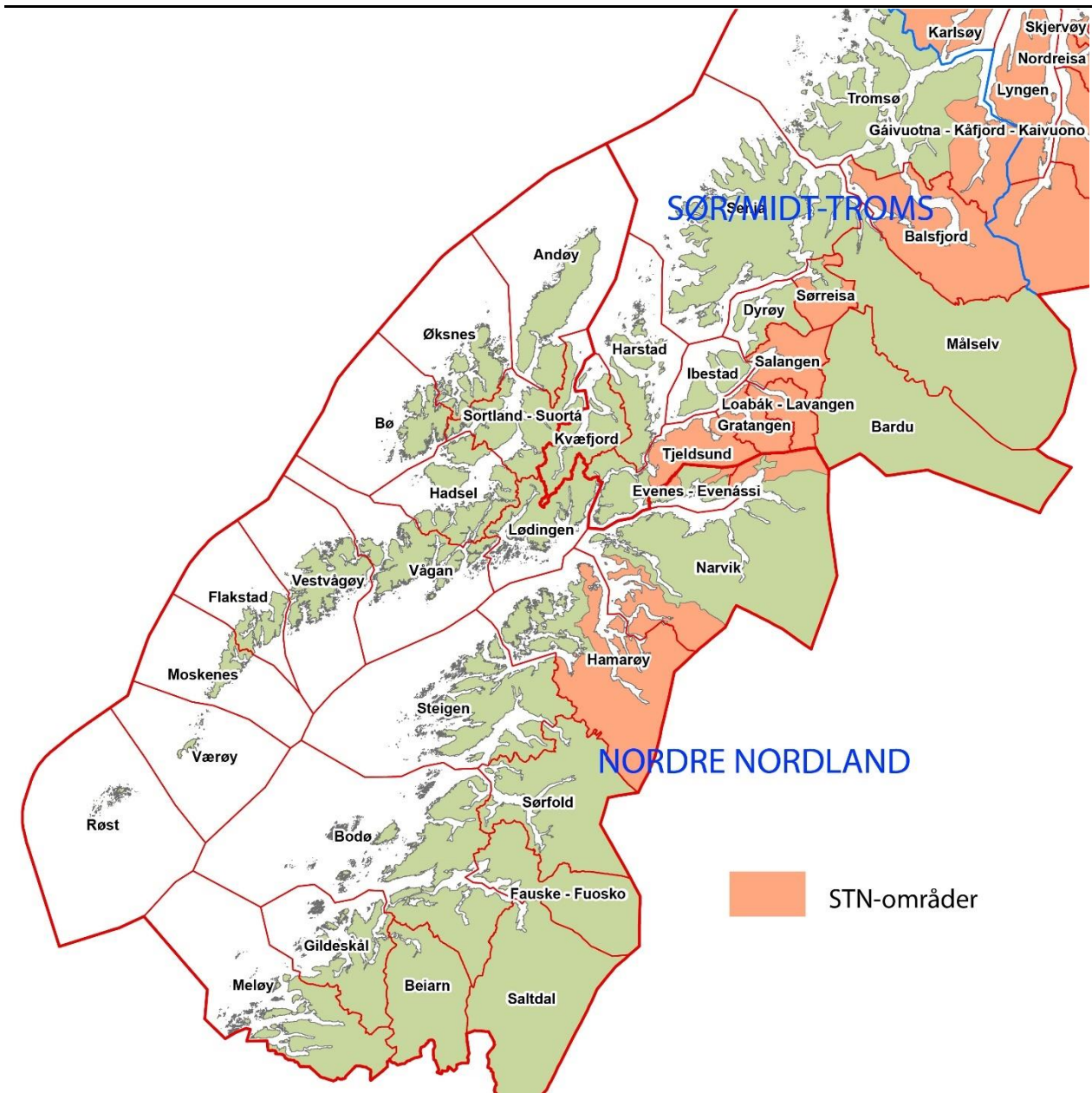

Kart 4. Sametingets valgkretser

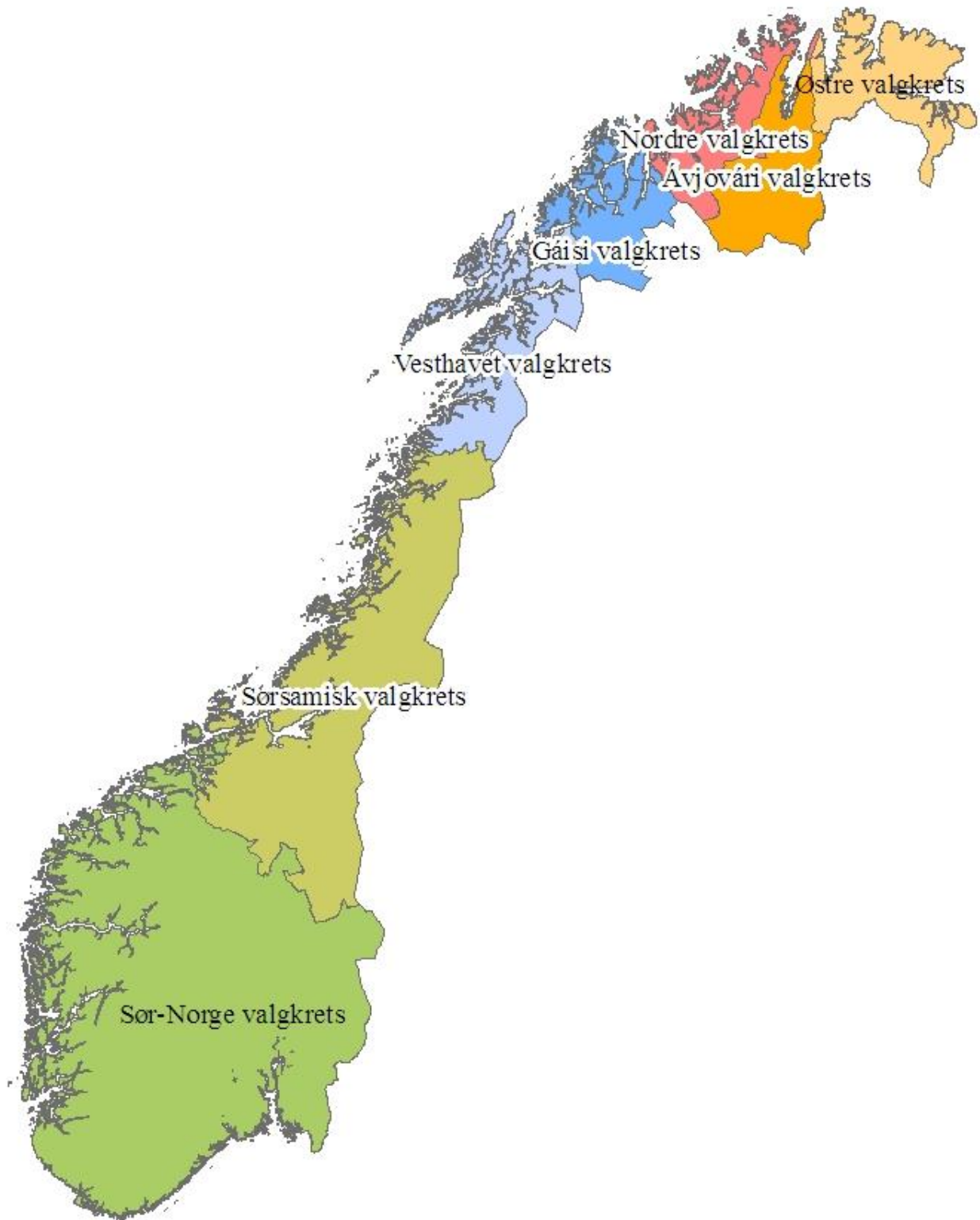

Kart 5. Personer innmeldt i Sametingets valgmannfall kommunevis per 30/6-2021

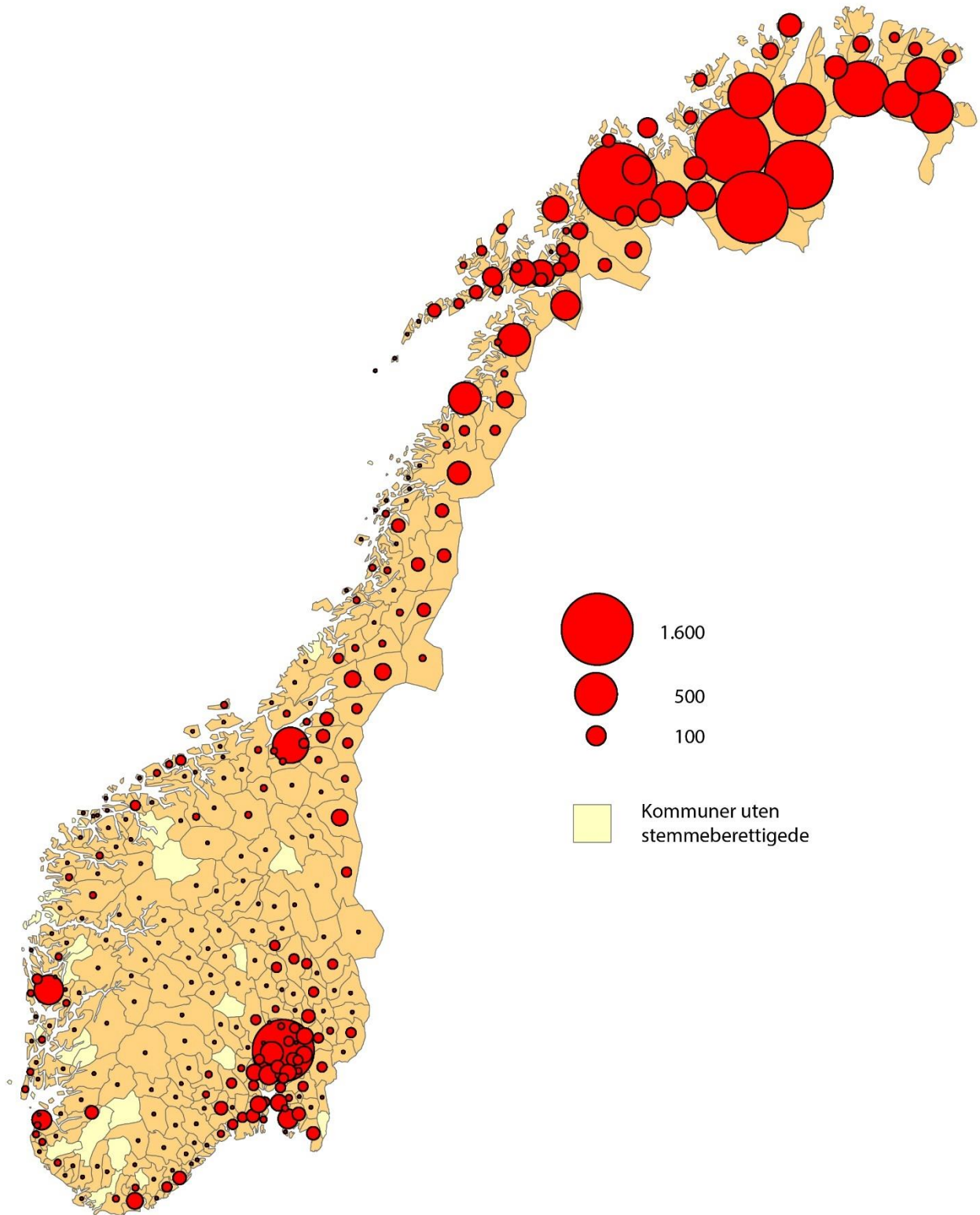

Kart 6. Tettsteder i Norge nord for Saltfjellet. Tettsteder per 1. januar 2021

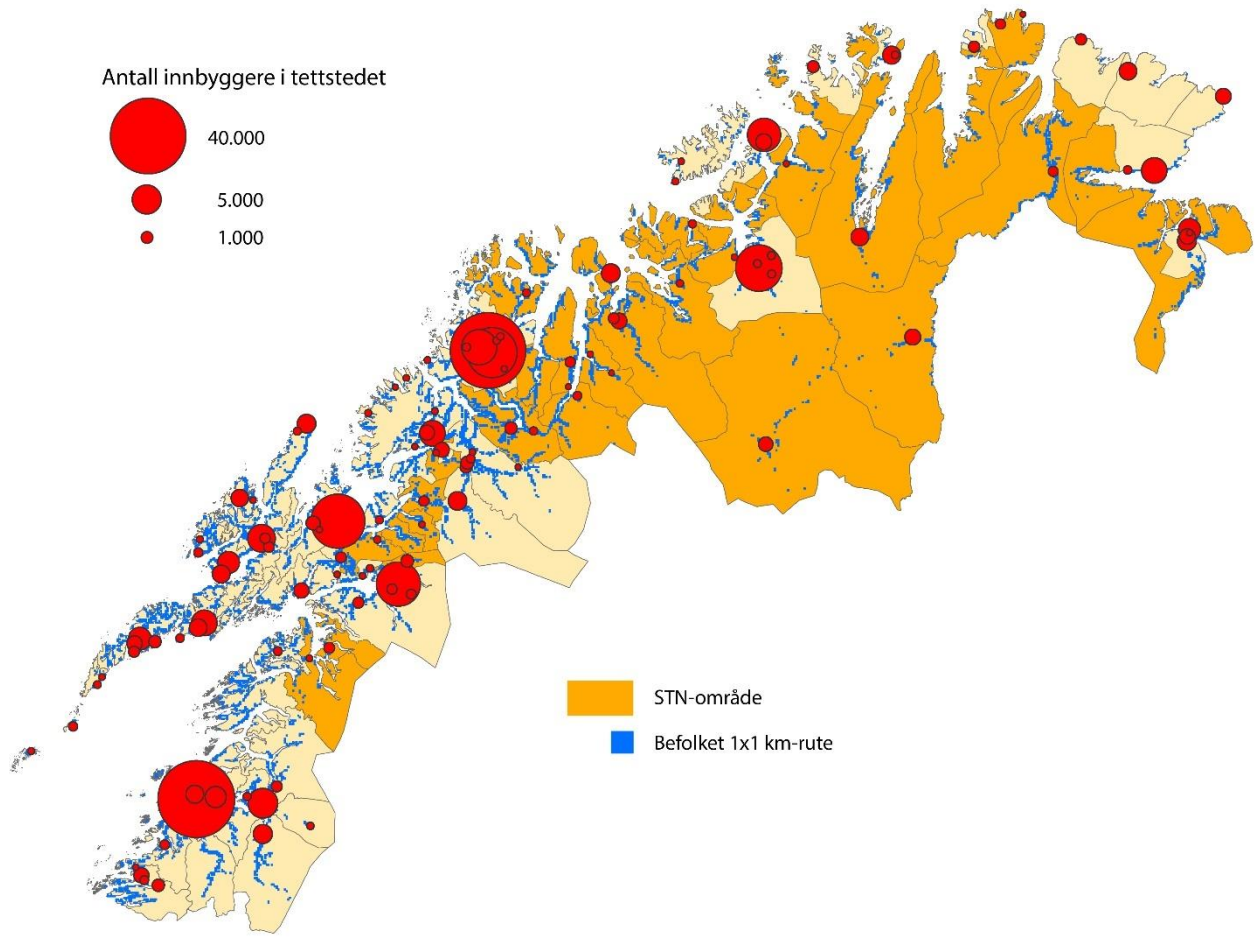

Tabell 1. Sametingsvalget 2021. Valgte representanter, etter parti/valgliste¹, kjønn og valgkrets

| Valgkrets | I alt | | Parti/valgliste | | | | | | | | | | | |
|--------------------|-----------|-----------|-----------------|----------|-----------|----------|----------|----------|----------|----------|----------|----------|----------|----------|
| | I alt | Kvinner | A | | NSR | | NORDK | | FRP | | SFP | | SP | |
| | | | I alt | Kvinner | I alt | Kvinner | I alt | Kvinner | I alt | Kvinner | I alt | Kvinner | I alt | Kvinner |
| Hele landet | 39 | 16 | 7 | 1 | 17 | 7 | 9 | 5 | 1 | - | 1 | 1 | 3 | 1 |
| 1. Østre | 5 | 2 | 1 | - | 2 | - | 1 | 1 | - | - | - | - | 1 | 1 |
| 2. Ávjovári | 7 | 3 | 1 | 1 | 2 | 1 | 2 | - | - | - | - | - | 1 | - |
| 3. Nordre | 6 | 3 | 1 | - | 1 | 1 | 3 | 2 | 1 | - | - | - | - | - |
| 4. Gáisi | 6 | 2 | 1 | - | 3 | 1 | 1 | 1 | - | - | - | - | 1 | - |
| 5. Vesthavet | 5 | 2 | 1 | - | 3 | 1 | 1 | 1 | - | - | - | - | - | - |
| 6. Sørsamisk | 4 | 2 | 1 | - | 3 | 2 | - | - | - | - | - | - | - | - |
| 7. Sør-Norge | 6 | 2 | 1 | - | 3 | 1 | 1 | - | - | - | 1 | 1 | - | - |
| | | | AJOHT | | | | | | | | | | | |
| | | | I alt | Kvinner | | | | | | | | | | |
| Hele landet | | | 1 | 1 | | | | | | | | | | |
| 1. Østre | | | - | - | | | | | | | | | | |
| 2. Ávjovári | | | 1 | 1 | | | | | | | | | | |
| 3. Nordre | | | - | - | | | | | | | | | | |
| 4. Gáisi | | | - | - | | | | | | | | | | |
| 5. Vesthavet | | | - | - | | | | | | | | | | |
| 6. Sørsamisk | | | - | - | | | | | | | | | | |
| 7. Sør-Norge | | | - | - | | | | | | | | | | |

¹ A (Det norske Arbeiderparti), NSR (Norske samers riksforbund), NORDK (Nordkalottfolket), FRP (Fremskrittspartiet), SFP (Samefolkets parti), SP (Senterpartiet) og AJOHT (Ávjovári Johttisápmelaccaid listu).

Kilde: Valgstatistikk, Statistisk sentralbyrå

Tabell 2. Sametingsvalget 2021. Personer med stemmerett, godkjente stemmegivninger¹ og valgdeltaking i prosent, etter valgkrets

| Valgkrets | Personer med stemmerett | Godkjente stemmegivninger | | | | | Godkjente stemmegivninger per representant |
|--------------------|-------------------------|---------------------------|--------------|-----------------|-------------------------|------------|--|
| | | I alt | På valgting | Forhåndsstemmer | Valgdeltaking i prosent | | |
| Hele landet | 20 541 | 13 874 | 4 677 | 9 197 | 68,6 | 356 | |
| 1. Østre | 2 556 | 1 928 | 798 | 1 130 | 75,5 | 386 | |
| 2. Ávjovári | 3 768 | 2 913 | 1 230 | 1 683 | 77,3 | 416 | |
| 3. Nordre | 3 114 | 2 005 | 523 | 1 482 | 69,8 | 334 | |
| 4. Gáisi | 3 136 | 2 001 | 930 | 1 071 | 64,8 | 334 | |
| 5. Vesthavet | 2 171 | 1 405 | 554 | 851 | 65,9 | 281 | |
| 6. Sørsamisk | 1 520 | 1 011 | 205 | 806 | 66,5 | 253 | |
| 7. Sør-Norge | 4 276 | 2 611 | 437 | 2 174 | 61,6 | 435 | |

¹ Et kryss i manntallet gir en godkjent stemmegivning.

Kilde: Valgstatistikk, Statistisk sentralbyrå.

Tabell 3. Sametingsvalget 2021. Godkjente stemmer, vrakede og blanke stemmer, etter valgkrets

| Valgkrets | Godkjente stemmer | | | Vrakede stemmer | | | Blanke stemmer | | |
|--------------|-------------------|-------------|-----------------|-----------------|-------------|-----------------|----------------|-------------|-----------------|
| | I alt | På valgting | Forhåndsstemmer | I alt | På valgting | Forhåndsstemmer | I alt | På valgting | Forhåndsstemmer |
| | | | | | | | | | |
| 1. Østre | 1 895 | 778 | 1 117 | 3 | 2 | 1 | 35 | 15 | 20 |
| 2. Ávjovári | 2 851 | 1 189 | 1 662 | 3 | 3 | - | 37 | 18 | 19 |
| 3. Nordre | 2 134 | 648 | 1 486 | 9 | 2 | 7 | 40 | 14 | 26 |
| 4. Gáisi | 1 993 | 944 | 1 049 | 4 | - | 4 | 38 | 23 | 15 |
| 5. Vesthavet | 1 412 | 479 | 933 | 4 | - | 4 | 19 | 10 | 9 |
| 6. Sørsamisk | 977 | 196 | 781 | 10 | - | 10 | 21 | 6 | 15 |
| 7. Sør-Norge | 2 572 | 439 | 2 133 | 13 | 1 | 12 | 60 | 15 | 45 |

Kilde: Valgstatistikk, Statistisk sentralbyrå.

Tabell 4. Sametingsvalget 2021. Godkjente stemmer, etter parti/valgliste og valgkrets

| Parti/valgliste | Valgkrets | | | | | | | |
|-----------------------------------|---------------|--------------|--------------|--------------|--------------|--------------|---------------|--------------|
| | Hele landet | 1. Østre | 2. Ávjovári | 3. Nordre | 4. Gáisi | 5. Vesthavet | 6. Sør-samisk | 7. Sør-Norge |
| I alt | 13 834 | 1 895 | 2 851 | 2 134 | 1 993 | 1 412 | 977 | 2 572 |
| NSR Norske Samers Riksforbund | 4 414 | 491 | 712 | 441 | 749 | 588 | 525 | 908 |
| Senterpartiet | 1 326 | 237 | 331 | 157 | 190 | 161 | 79 | 171 |
| Samefolkets parti | 772 | 79 | 189 | 74 | 68 | 67 | - | 295 |
| Det norske Arbeiderparti | 2 081 | 428 | 282 | 315 | 270 | 192 | 202 | 392 |
| Árja | 738 | 183 | 182 | 75 | 109 | - | - | 189 |
| Fremskrittspartiet | 660 | 70 | 51 | 208 | 129 | 49 | 30 | 123 |
| Høyre | 596 | 76 | 88 | 86 | 61 | 122 | 48 | 115 |
| Ávjovári Johttisápmelaccaid listu | 329 | - | 329 | - | - | - | - | - |
| Ávjovári Daloniid Listu | 189 | - | 189 | - | - | - | - | - |
| Nordkalottfolket | 2 529 | 264 | 498 | 778 | 341 | 176 | 93 | 379 |
| Samenes Folkeforbund | 200 | 67 | - | - | 76 | 57 | - | - |

Kilde: Valgstatistikk, Statistisk sentralbyrå.

Tabell 5. Sametingsvalget 2021. Godkjente stemmer, etter parti/valgliste og valgkrets. Prosent

| Parti/valgliste | Valgkrets | | | | | | | |
|-----------------------------------|-------------|----------|-------------|-----------|----------|--------------|---------------|--------------|
| | Hele landet | 1. Østre | 2. Ávjovári | 3. Nordre | 4. Gáisi | 5. Vesthavet | 6. Sør-samisk | 7. Sør-Norge |
| NSR Norske Samers Riksforbund | 31,9 | 25,9 | 25,0 | 20,7 | 37,6 | 41,6 | 53,7 | 35,3 |
| Senterpartiet | 9,6 | 12,5 | 11,6 | 7,4 | 9,5 | 11,4 | 8,1 | 6,6 |
| Samefolkets parti | 5,6 | 4,2 | 6,6 | 3,5 | 3,4 | 4,7 | - | 11,5 |
| Det norske Arbeiderparti | 15,0 | 22,6 | 9,9 | 14,8 | 13,5 | 13,6 | 20,7 | 15,2 |
| Árja | 5,3 | 9,7 | 6,4 | 3,5 | 5,5 | - | - | 7,3 |
| Fremskrittspartiet | 4,8 | 3,7 | 1,8 | 9,7 | 6,5 | 3,5 | 3,1 | 4,8 |
| Høyre | 4,3 | 4,0 | 3,1 | 4,0 | 3,1 | 8,6 | 4,9 | 4,5 |
| Ávjovári Johttisápmelaccaid listu | 2,4 | - | 11,5 | - | - | - | - | - |
| Ávjovári Daloniid Listu | 1,4 | - | 6,6 | - | - | - | - | - |
| Nordkalottfolket | 18,3 | 13,9 | 17,5 | 36,5 | 17,1 | 12,5 | 9,5 | 14,7 |
| Samenes Folkeforbund | 1,4 | 3,5 | - | - | 3,8 | 4,0 | - | - |

Kilde: Valgstatistikk, Statistisk sentralbyrå.

Tabell 6. Folkemengde, tettsteder¹ og areal. Norge nord for Saltfjellet. 1. januar 2019. Prosent

| Regional inndeling, Norge nord for Saltfjellet | Andel av arealet | Andel av befolkningen | Andel av tettsteder | Andel av befolkningen i tettsteder | Personer per km ² |
|--|------------------|-----------------------|---------------------|------------------------------------|------------------------------|
| Norge nord for Saltfjellet i alt | 100,0 | 100,0 | 100,0 | 100,0 | 4,3 |
| STN-området ² i alt | 58,5 | 13,3 | 24,6 | 7,3 | 1,0 |
| Øvrige områder ³ i alt | 41,5 | 86,7 | 75,4 | 92,7 | 8,9 |
| Finnmark | 51,3 | 18,4 | 24,6 | 19,5 | 1,5 |
| STN | 40,8 | 4,8 | 8,2 | 2,9 | 0,5 |
| Øvrige områder | 10,4 | 13,7 | 16,4 | 16,6 | 5,6 |
| Troms | 27,2 | 41,3 | 36,9 | 40,4 | 6,5 |
| STN | 15,2 | 7,8 | 13,9 | 4,0 | 2,2 |
| Øvrige områder | 12,0 | 33,5 | 23,0 | 36,4 | 11,9 |
| Nordland ⁴ | 21,5 | 40,2 | 38,5 | 40,1 | 8,0 |
| STN | 2,5 | 0,6 | 2,5 | 0,4 | 1,1 |
| Øvrige områder | 19,0 | 39,6 | 36,1 | 39,7 | 8,9 |

¹ En hussamling skal registreres som tettsted dersom det bor minst 200 personer der. Avstanden mellom husene skal normalt ikke overstige 50 meter. Husklynger som naturlig hører med til tettstedet kan likevel tas med inntil en avstand på 400 meter fra tettstedskjernen. ² Virkeområdet for Sametingets tilskuddsordninger til næringslivet. Inndeling av STN-området per 1/1-2012 er lagt til grunn. ³ Områder nord for Saltfjellet utenfor virkeområdet for Sametingets tilskuddsordninger til næringslivet. ⁴ Inkluderer bare områdene nord for Saltfjellet.

Kilde: Befolkningsstatistikk, Statistisk sentralbyrå.

Tabell 7. Folkemengde per 1. januar, fødte, døde og flyttinger. STN-området¹ i alt

| | Folkemengde per 1. januar | | | Fødsels- over- skudd | | | | | Netto | | Folketilvekst ⁴ | |
|------|---------------------------|--------|---------|--------------------------------|------|---------------------------------|--------------------------------|-------------|-------|---------|----------------------------|--|
| | I alt | Menn | Kvinner | Levende- fødte ² | Døde | Inn- flyttinger ³ | Ut- flyttinger ³ | Innflytting | I alt | Prosent | | |
| 1990 | 65 147 | 33 955 | 31 192 | 918 | 764 | 154 | 2 218 | 2 583 | -365 | -343 | -0,5 | |
| 1995 | 63 850 | 33 160 | 30 690 | 862 | 732 | 130 | 2 090 | 2 819 | -729 | -718 | -1,1 | |
| 2000 | 59 972 | 31 101 | 28 871 | 749 | 680 | 69 | 2 591 | 3 005 | -414 | -308 | -0,5 | |
| 2001 | 59 664 | 30 919 | 28 745 | 642 | 659 | -17 | 2 493 | 2 741 | -248 | -484 | -0,8 | |
| 2002 | 59 180 | 30 665 | 28 515 | 625 | 692 | -67 | 2 292 | 2 590 | -298 | -283 | -0,5 | |
| 2003 | 58 897 | 30 531 | 28 366 | 553 | 676 | -123 | 2 129 | 2 422 | -293 | -617 | -1,0 | |
| 2004 | 58 280 | 30 188 | 28 092 | 575 | 638 | -63 | 2 146 | 2 399 | -253 | -413 | -0,7 | |
| 2005 | 57 867 | 29 987 | 27 880 | 569 | 583 | -14 | 2 109 | 2 427 | -318 | -354 | -0,6 | |
| 2006 | 57 513 | 29 771 | 27 742 | 603 | 627 | -24 | 2 054 | 2 671 | -617 | -598 | -1,0 | |
| 2007 | 56 915 | 29 507 | 27 408 | 565 | 666 | -101 | 2 236 | 2 559 | -323 | -395 | -0,7 | |
| 2008 | 56 520 | 29 284 | 27 236 | 527 | 593 | -66 | 2 111 | 2 303 | -192 | -378 | -0,7 | |
| 2009 | 56 142 | 29 045 | 27 097 | 546 | 627 | -81 | 2 225 | 2 281 | -56 | -208 | -0,4 | |
| 2010 | 55 934 | 28 951 | 26 983 | 507 | 608 | -101 | 2 302 | 2 434 | -132 | -299 | -0,5 | |
| 2011 | 55 635 | 28 858 | 26 777 | 492 | 621 | -129 | 2 532 | 2 367 | 165 | -4 | 0,0 | |
| 2012 | 55 631 | 28 862 | 26 769 | 444 | 620 | -176 | 2 562 | 2 291 | 271 | 21 | 0,0 | |
| 2013 | 55 652 | 28 921 | 26 731 | 472 | 639 | -167 | 2 588 | 2 349 | 239 | -33 | -0,1 | |
| 2014 | 55 619 | 28 904 | 26 715 | 481 | 597 | -116 | 2 569 | 2 437 | 132 | -45 | -0,1 | |
| 2015 | 55 574 | 28 891 | 26 683 | 469 | 609 | -140 | 2 558 | 2 414 | 144 | 12 | 0,0 | |
| 2016 | 55 586 | 28 963 | 26 623 | 448 | 597 | -149 | 2 779 | 2 594 | 185 | -42 | -0,1 | |
| 2017 | 55 544 | 29 021 | 26 523 | 407 | 632 | -225 | 2 455 | 2 374 | 81 | -241 | -0,4 | |
| 2018 | 55 303 | 28 923 | 26 380 | 394 | 603 | -209 | 2 243 | 2 437 | -194 | -502 | -0,9 | |
| 2019 | 54 801 | 28 651 | 26 150 | 425 | 594 | -169 | 2 303 | 2 595 | -292 | -494 | -0,9 | |
| 2020 | 54 287 | 28 382 | 25 905 | 369 | 610 | -241 | 2 167 | 2 464 | -297 | -577 | -1,1 | |
| 2021 | 53 710 | 28 056 | 25 654 | ... | ... | ... | ... | ... | ... | ... | ... | |

¹ Virkeområdet for Sametingets tilskuddsordninger til næringslivet. Inndeling av STN-området per 1/1-2012 er lagt til grunn. ² Som levendefødte regnes foster som viser livstegn ved fødselen. ³ Gjelder flyttinger til/fra andre steder i Norge og utlandet. ⁴ Folketilveksten regnes som differansen mellom 1. januar i det aktuelle året og 1. januar det påfølgende året. På grunn av registreringsrutinene og avvik i kvaliteten på flyttedata for grunnkretser i enkelte kommuner vil fødte – døde + innflytting – utflytting vise andre tall. På kommunenivå vil disse forskjellene være små, men kan være betydelige for deler av enkelte kommuner, som i statistikk for STN-områdene.

Kilde: Befolkningsstatistikk, Statistisk sentralbyrå.

Tabell 8. Folkemengde 1. januar 2021 og endringene i 2020, Norge nord for Saltfjellet

| Regional inndeling, Norge nord for Saltfjellet | Endringer i 2020 | | | | | | | | | | | Folke- mengde 1.1. 2021 |
|--|-------------------------------|--------------------------------|--------------|----------------------------|----------------------------|-----------------------------|---------------------------|-----------------------------|----------------------------|---------------|-------------|-------------------------------|
| | Folke- mengde 1.1. 2020 | Levende- fødte ¹ | Døde | Fødsels- over- skudd | Innflyttinger ² | | Utflyttinger ² | | Folketilvekst ³ | | | |
| | | | | | I alt | Av dette fra utlandet | I alt | Av dette til utlandet | Netto- inn- flytting | I alt | Prosent | |
| Norge nord for Saltfjellet i alt | 406 683 | 3 605 | 3 481 | 124 | 18 841 | 3 033 | 20 518 | 1 466 | -1 677 | -1 567 | -0,4 | 405 116 |
| STN-området ⁴ i alt | 54 287 | 369 | 610 | -241 | 2 522 | 394 | 2 819 | 165 | -297 | -577 | -1,1 | 53 710 |
| Øvrige områder ⁵ i alt | 352 396 | 3 236 | 2 871 | 365 | 16 319 | 2 639 | 17 699 | 1 301 | -1 380 | -990 | -0,3 | 351 406 |
| Øst-Finnmark | 24 501 | 199 | 217 | -18 | 1 088 | 178 | 1 493 | 83 | -405 | -421 | -1,7 | 24 080 |
| STN | 3 760 | 17 | 47 | -30 | 191 | 42 | 243 | 14 | -52 | -95 | -2,5 | 3 665 |
| Øvrige områder | 20 741 | 182 | 170 | 12 | 897 | 136 | 1 250 | 69 | -353 | -326 | -1,6 | 20 415 |
| Indre Finnmark | 12 454 | 105 | 129 | -24 | 591 | 68 | 710 | 45 | -119 | -143 | -1,1 | 12 311 |
| STN | 12 454 | 105 | 129 | -24 | 591 | 68 | 710 | 45 | -119 | -143 | -1,1 | 12 311 |
| Vest-Finnmark | 38 517 | 388 | 288 | 100 | 1 666 | 289 | 1 985 | 150 | -319 | -224 | -0,6 | 38 293 |
| STN | 3 418 | 25 | 38 | -13 | 161 | 26 | 200 | 11 | -39 | -40 | -1,2 | 3 378 |
| Øvrige områder | 35 099 | 363 | 250 | 113 | 1 505 | 263 | 1 785 | 139 | -280 | -184 | -0,5 | 34 915 |
| Nord-Troms | 17 873 | 109 | 202 | -93 | 773 | 83 | 838 | 54 | -65 | -154 | -0,9 | 17 719 |
| STN | 17 873 | 109 | 202 | -93 | 773 | 83 | 838 | 54 | -65 | -154 | -0,9 | 17 719 |
| Sør-/Midt-Troms | 149 966 | 1 418 | 1 165 | 253 | 7 662 | 1 315 | 8 108 | 681 | -446 | -201 | -0,1 | 149 765 |
| STN | 14 127 | 98 | 165 | -67 | 708 | 154 | 728 | 32 | -20 | -106 | -0,8 | 14 021 |
| Øvrige områder | 135 839 | 1 320 | 1 000 | 320 | 6 954 | 1 161 | 7 380 | 649 | -426 | -95 | -0,1 | 135 744 |
| Nordre Nordland | 163 372 | 1 386 | 1 480 | -94 | 7 061 | 1 100 | 7 384 | 453 | -323 | -424 | -0,3 | 162 948 |
| STN | 2 655 | 15 | 29 | -14 | 98 | 21 | 100 | 9 | -2 | -39 | -1,5 | 2 616 |
| Øvrige områder | 160 717 | 1 371 | 1 451 | -80 | 6 963 | 1 079 | 7 284 | 444 | -321 | -385 | -0,2 | 160 332 |

¹ Som levendefødte regnes foster som viser livstegn ved fødselen. ² Gjelder flyttinger til/fra andre steder i Norge og utlandet, og flyttinger innen området. ³ Folketilveksten regnes som differansen mellom 1. januar i det aktuelle året og 1. januar det påfølgende året. På grunn av registreringsrutinene og avvik i kvaliteten på flyttedata for grunnkretser i enkelte kommuner vil fødte - døde + innflytting - utflytting vise andre tall. På kommunenivå vil disse forskjellene være små, men kan være betydelige for deler av enkelte kommuner, som i statistikk for STN-områdene. ⁴ Virkeområdet for Sametingets tilskuddsordninger til næringslivet. Inndeling av STN-området per 1/1-2012 er lagt til grunn. ⁵ Områder nord for Saltfjellet utenfor virkeområdet for Sametingets tilskuddsordninger til næringslivet.

Kilde: Befolkningsstatistikk, Statistisk sentralbyrå.

Tabell 9. Folkemengde per 1. januar, areal og folketetthet, Norge nord for Saltfjellet

| Regional inndeling, Norge nord for Saltfjellet | Folkemengde 1. januar | | | | | | | Areal 2021 | Innb. per km ² 2021 |
|---|-----------------------|----------------|----------------|----------------|----------------|----------------|----------------|---------------|--------------------------------------|
| | 1990 | 1995 | 2000 | 2005 | 2010 | 2015 | 2021 | | |
| Norge nord for Saltfjellet i alt | 380 606 | 388 714 | 384 899 | 384 339 | 388 486 | 402 248 | 405 116 | 95 165 | 4,3 |
| STN-området ¹ i alt | 65 147 | 63 850 | 59 972 | 57 867 | 55 934 | 55 574 | 53 710 | 55 679 | 1,0 |
| Øvrige områder ² i alt | 315 459 | 324 864 | 324 927 | 326 472 | 332 552 | 346 674 | 351 406 | 39 486 | 8,9 |
| Øst-Finnmark | 26 544 | 27 290 | 25 789 | 24 773 | 24 312 | 25 236 | 24 080 | 14 783 | 1,6 |
| STN | 4 831 | 4 731 | 4 160 | 3 870 | 3 836 | 3 880 | 3 665 | 9 538 | 0,4 |
| Øvrige områder | 21 713 | 22 559 | 21 629 | 20 903 | 20 476 | 21 356 | 20 415 | 5 245 | 3,9 |
| Indre Finnmark | 13 275 | 13 662 | 13 494 | 13 209 | 12 641 | 12 456 | 12 311 | 24 147 | 0,5 |
| STN | 13 275 | 13 662 | 13 494 | 13 209 | 12 641 | 12 456 | 12 311 | 24 147 | 0,5 |
| Vest-Finnmark | 34 329 | 35 677 | 34 776 | 35 092 | 35 903 | 37 913 | 38 293 | 9 865 | 3,9 |
| STN | 5 862 | 5 361 | 4 692 | 4 321 | 3 891 | 3 706 | 3 378 | 5 172 | 0,7 |
| Øvrige områder | 28 467 | 30 316 | 30 084 | 30 771 | 32 012 | 34 207 | 34 915 | 4 693 | 7,4 |
| Nord-Troms | 20 418 | 20 294 | 19 152 | 18 900 | 18 572 | 18 294 | 17 719 | 10 465 | 1,7 |
| STN | 20 418 | 20 294 | 19 152 | 18 900 | 18 572 | 18 294 | 17 719 | 10 465 | 1,7 |
| Sør-/Midt-Troms | 126 176 | 130 342 | 132 008 | 133 841 | 137 922 | 145 159 | 149 765 | 15 719 | 9,5 |
| STN | 17 132 | 16 290 | 15 266 | 14 589 | 14 197 | 14 475 | 14 021 | 3 990 | 3,5 |
| Øvrige områder | 109 044 | 114 052 | 116 742 | 119 252 | 123 725 | 130 684 | 135 744 | 11 729 | 11,6 |
| Nordre Nordland | 159 864 | 161 449 | 159 680 | 158 524 | 159 136 | 163 190 | 162 948 | 20 186 | 8,1 |
| STN | 3 629 | 3 512 | 3 208 | 2 978 | 2 797 | 2 763 | 2 616 | 2 367 | 1,1 |
| Øvrige områder | 156 235 | 157 937 | 156 472 | 155 546 | 156 339 | 160 427 | 160 332 | 17 819 | 9,0 |

¹ Virkeområdet for Sametingets tilskuddsordninger til næringslivet. Inndeling av STN-området per 1/1-2012 er lagt til grunn. ² Områder nord for Saltfjellet utenfor virkeområdet for Sametingets tilskuddsordninger til næringslivet.

Kilde: Befolkningsstatistikk, Statistisk sentralbyrå og Statens kartverk.

Tabell 10. Folkemengde i tettbygde¹ og spredtbygde strøk. Norge nord for Saltfjellet. 1. januar 2021

| Regional inndeling, Norge nord for Saltfjellet | Absolutte tall | | | | | Prosent | | | | | |
|--|----------------|-----------------|---|---|--------------------------------|---|---|-------------|-------------|-------------|-------|
| | I alt | Tettbygde strøk | | | Spredtbygde strøk ⁵ | Tettbygde strøk | | | I alt | I alt | I alt |
| | | I alt | Tettsteder ⁴ med færre enn 2 000 bosatte | Tettsteder ⁴ med minst 2 000 bosatte | | Tettsteder ⁴ med færre enn 2 000 bosatte | Tettsteder ⁴ med minst 2 000 bosatte | | | | |
| | | | I alt | I alt | | I alt | I alt | I alt | | | |
| Norge nord for Saltfjellet i alt | 405 116 | 297 761 | 61 312 | 236 449 | 107 355 | 100,0 | 73,5 | 15,1 | 58,4 | 26,5 | |
| STN-området ² i alt | 53 710 | 21 777 | 17 062 | 4 715 | 31 933 | 100,0 | 40,5 | 31,8 | 8,8 | 59,5 | |
| Øvrige områder ³ i alt | 351 406 | 275 984 | 44 250 | 231 734 | 75 422 | 100,0 | 78,5 | 12,6 | 65,9 | 21,5 | |
| Øst-Finnmark | 24 080 | 19 853 | 6 977 | 12 876 | 4 227 | 100,0 | 82,4 | 29,0 | 53,5 | 17,6 | |
| STN | 3 665 | 956 | 956 | - | 2 709 | 100,0 | 26,1 | 26,1 | - | 73,9 | |
| Øvrige områder | 20 415 | 18 897 | 6 021 | 12 876 | 1 518 | 100,0 | 92,6 | 29,5 | 63,1 | 7,4 | |
| Indre Finnmark | 12 311 | 6 224 | 4 010 | 2 214 | 6 087 | 100,0 | 50,6 | 32,6 | 18,0 | 49,4 | |
| STN | 12 311 | 6 224 | 4 010 | 2 214 | 6 087 | 100,0 | 50,6 | 32,6 | 18,0 | 49,4 | |
| Vest-Finnmark | 38 293 | 32 005 | 6 248 | 25 757 | 6 288 | 100,0 | 83,6 | 16,3 | 67,3 | 16,4 | |
| STN | 3 378 | 1 474 | 1 474 | - | 1 904 | 100,0 | 43,6 | 43,6 | - | 56,4 | |
| Øvrige områder | 34 915 | 30 531 | 4 774 | 25 757 | 4 384 | 100,0 | 87,4 | 13,7 | 73,8 | 12,6 | |
| Nord-Troms | 17 719 | 8 059 | 5 558 | 2 501 | 9 660 | 100,0 | 45,5 | 31,4 | 14,1 | 54,5 | |
| STN | 17 719 | 8 059 | 5 558 | 2 501 | 9 660 | 100,0 | 45,5 | 31,4 | 14,1 | 54,5 | |
| Sør-/Midt-Troms | 149 765 | 112 264 | 16 258 | 96 006 | 37 501 | 100,0 | 75,0 | 10,9 | 64,1 | 25,0 | |
| STN | 14 021 | 3 895 | 3 895 | - | 10 126 | 100,0 | 27,8 | 27,8 | - | 72,2 | |
| Øvrige områder | 135 744 | 108 369 | 12 363 | 96 006 | 27 375 | 100,0 | 79,8 | 9,1 | 70,7 | 20,2 | |
| Nordre Nordland | 162 948 | 119 356 | 22 261 | 97 095 | 43 592 | 100,0 | 73,2 | 13,7 | 59,6 | 26,8 | |
| STN | 2 616 | 1 169 | 1 169 | - | 1 447 | 100,0 | 44,7 | 44,7 | - | 55,3 | |
| Øvrige områder | 160 332 | 118 187 | 21 092 | 97 095 | 42 145 | 100,0 | 73,7 | 13,2 | 60,6 | 26,3 | |

¹ Tettbygde strøk er bebyggelse innenfor tettsteder. ² Virkeområdet for Sametingets tilskuddsordninger til næringslivet. Inndeling av STN-området per 1/1-2012 er lagt til grunn. ³ Områder nord for Saltfjellet utenfor virkeområdet for Sametingets tilskuddsordninger til næringslivet.

⁴ En hussamling skal registreres som tettsted dersom det bor minst 200 personer der. Avstanden mellom husene skal normalt ikke overstige 50 meter. Husklynger som naturlig hører med til tettstedet kan likevel tas med inntil en avstand på 400 meter fra tettstedskjernen. ⁵ Medregnet i alt 1 488 personer som er uplasserte på bostedsstrøk.

Kilde: Befolkningsstatistikk, Statistisk sentralbyrå.

Tabell 11. Folkemengde 1. januar, etter kommuner som helt eller delvis er definert som STN-området¹

| Kommune | 1990 | 1995 | 2000 | 2005 | 2010 | 2015 | 2019 | 2020 | 2021 | Folke- tilvekst 1990- 2021, prosent |
|---|---------------|---------------|---------------|---------------|---------------|---------------|---------------|---------------|---------------|---|
| STN-området¹ i alt | 65 147 | 63 850 | 59 972 | 57 867 | 55 934 | 55 574 | 54 801 | 54 287 | 53 710 | -17,6 |
| 5444 Sør-Varanger, STN | 1 869 | 1 790 | 1 517 | 1 476 | 1 602 | 1 505 | 1 389 | 1 383 | 1 364 | -27,0 |
| 5444 Sør-Varanger, øvrige omr. | 7 772 | 8 123 | 8 015 | 7 987 | 8 136 | 8 716 | 8 767 | 8 775 | 8 739 | 12,4 |
| 5442 Nesseby | 1 037 | 1 048 | 965 | 901 | 884 | 934 | 941 | 926 | 880 | -15,1 |
| 5441 Tana | 3 195 | 3 272 | 3 074 | 3 037 | 2 912 | 2 909 | 2 900 | 2 918 | 2 829 | -11,5 |
| 5439 Gamvik | 1 424 | 1 455 | 1 288 | 1 114 | 1 009 | 1 116 | 1 169 | 1 132 | 1 097 | -23,0 |
| 5438 Lebesby, STN | 501 | 438 | 390 | 379 | 341 | 325 | 328 | 319 | 324 | -35,3 |
| 5438 Lebesby, øvrige områder | 1 253 | 1 140 | 1 073 | 1 051 | 1 001 | 1 018 | 1 000 | 971 | 947 | -24,4 |
| 5437 Karasjok | 2 652 | 2 788 | 2 901 | 2 876 | 2 789 | 2 708 | 2 673 | 2 628 | 2 641 | -0,4 |
| 5436 Porsanger | 4 475 | 4 461 | 4 451 | 4 299 | 3 991 | 3 925 | 3 944 | 3 998 | 3 921 | -12,4 |
| 5435 Nordkapp, STN | 757 | 737 | 667 | 629 | 595 | 585 | 553 | 543 | 549 | -27,5 |
| 5435 Nordkapp, øvrige områder | 3 218 | 3 177 | 2 850 | 2 786 | 2 590 | 2 693 | 2 665 | 2 619 | 2 526 | -21,5 |
| 5434 Måsøy, STN | 399 | 334 | 248 | 194 | 170 | 177 | 163 | 154 | 158 | -60,4 |
| 5434 Måsøy, øvrige områder | 1 440 | 1 386 | 1 229 | 1 199 | 1 097 | 1 064 | 1 072 | 1 071 | 1 039 | -27,8 |
| 5432 Loppa | 1 687 | 1 552 | 1 426 | 1 266 | 1 087 | 989 | 917 | 888 | 860 | -49,0 |
| 5430 Kautokeino | 2 953 | 3 141 | 3 068 | 2 997 | 2 949 | 2 914 | 2 924 | 2 910 | 2 920 | -1,1 |
| 5406 Hammerfest, STN ² | 1 394 | 1 266 | 1 106 | 1 080 | 1 026 | 1 049 | 988 | 971 | 963 | -30,9 |
| 5406 Hammerfest, øvrige omr. | 9 240 | 9 553 | 9 213 | 9 261 | 9 724 | 10 417 | 10 527 | 10 477 | 10 368 | 12,2 |
| 5403 Alta, STN | 1 625 | 1 472 | 1 245 | 1 152 | 1 013 | 906 | 843 | 862 | 848 | -47,8 |
| 5403 Alta, øvrige områder | 13 232 | 14 866 | 15 592 | 16 476 | 17 667 | 18 992 | 19 822 | 19 927 | 19 999 | 51,1 |
| 5429 Kvænangen | 1 615 | 1 602 | 1 435 | 1 401 | 1 316 | 1 226 | 1 202 | 1 191 | 1 166 | -27,8 |
| 5428 Nordreisa | 4 697 | 4 905 | 4 821 | 4 744 | 4 757 | 4 882 | 4 909 | 4 861 | 4 812 | 2,4 |
| 5427 Skjervøy | 3 082 | 3 081 | 2 934 | 3 003 | 2 881 | 2 895 | 2 917 | 2 927 | 2 893 | -6,1 |
| 5426 Kåfjord | 2 819 | 2 677 | 2 369 | 2 288 | 2 207 | 2 182 | 2 097 | 2 071 | 2 072 | -26,5 |
| 5425 Storfjord | 1 836 | 1 939 | 1 872 | 1 934 | 1 888 | 1 898 | 1 841 | 1 829 | 1 831 | -0,3 |
| 5424 Lyngen | 3 595 | 3 479 | 3 225 | 3 158 | 3 152 | 2 922 | 2 847 | 2 794 | 2 773 | -22,9 |
| 5423 Karlsøy | 2 774 | 2 611 | 2 496 | 2 372 | 2 371 | 2 289 | 2 252 | 2 200 | 2 172 | -21,7 |
| 5422 Balsfjord | 6 378 | 6 085 | 5 749 | 5 560 | 5 515 | 5 720 | 5 625 | 5 559 | 5 559 | -12,8 |
| 5419 Sørreisa, STN | 711 | 655 | 626 | 614 | 609 | 607 | 611 | 603 | 590 | -17,0 |
| 5419 Sørreisa, øvrige områder | 2 727 | 2 818 | 2 668 | 2 716 | 2 757 | 2 844 | 2 878 | 2 861 | 2 875 | 5,4 |
| 5417 Salangen | 2 586 | 2 505 | 2 346 | 2 244 | 2 211 | 2 219 | 2 183 | 2 146 | 2 089 | -19,2 |
| 5415 Lavangen | 1 149 | 1 117 | 1 052 | 1 029 | 1 012 | 1 008 | 1 042 | 1 034 | 1 020 | -11,2 |
| 5414 Gratangen | 1 483 | 1 416 | 1 345 | 1 268 | 1 150 | 1 137 | 1 105 | 1 091 | 1 092 | -26,4 |
| 5412 Tjeldsund, STN ³ | 3 409 | 3 303 | 3 109 | 2 954 | 2 855 | 2 988 | 3 009 | 2 963 | 2 960 | -13,2 |
| 5412 Tjeldsund, øvrige områder | 1 711 | 1 604 | 1 527 | 1 421 | 1 345 | 1 280 | 1 252 | 1 253 | 1 249 | -27,0 |
| 5401 Tromsø, STN | 1 416 | 1 209 | 1 039 | 920 | 845 | 796 | 744 | 731 | 711 | -49,8 |
| 5401 Tromsø, øvrige områder | 49 132 | 54 467 | 58 106 | 61 638 | 66 460 | 71 885 | 75 905 | 76 243 | 76 384 | 55,5 |
| 1875 Hamarøy, STN ⁴ | 317 | 296 | 277 | 230 | 219 | 229 | 230 | 1 256 | 1 233 | . |
| 1875 Hamarøy, øvrige områder ⁴ | 1 995 | 1 919 | 1 731 | 1 606 | 1 533 | 1 582 | 1 517 | 1 510 | 1 468 | . |
| 1853 Evenes, STN | 236 | 328 | 295 | 274 | 256 | 249 | 244 | 236 | 233 | -1,3 |
| 1853 Evenes, øvrige områder | 1 494 | 1 293 | 1 228 | 1 143 | 1 101 | 1 136 | 1 143 | 1 112 | 1 091 | -27,0 |
| 1850 Tysfjord ⁴ | 2 622 | 2 465 | 2 302 | 2 150 | 2 007 | 1 996 | 1 925 | . | . | . |
| 1806 Narvik, STN ⁴ | 454 | 423 | 334 | 324 | 315 | 289 | 286 | 1 163 | 1 150 | . |
| 1806 Narvik, øvrige områder ⁴ | 18 143 | 18 497 | 18 266 | 18 188 | 18 087 | 18 564 | 18 344 | 20 682 | 20 511 | . |

¹ Virkeområdet for Sametingets tilskuddsordninger til næringslivet. Inndeling av STN-området per 1/1-2012 er lagt til grunn. ² Tidligere Kvalsund. ³ Tidligere Skånland. ⁴ Tysfjord ble fra og med 2020 delt opp og slått sammen med Hamarøy og Narvik.

Kilde: Befolkningsstatistikk, Statistisk sentralbyrå.

Tabell 12. Folkemengde, etter valgkrets, kjønn og alder. 1. januar 2021

| Valgkrets | 1. Østre valgkrets | 2. Ávjovári valgkrets | 3. Nordre valgkrets | 4. Gáisi valgkrets | 5. Vesthavet valgkrets | 6. Sørsamisk valgkrets | 7. Sør-Norge valgkrets |
|----------------|--------------------|-----------------------|---------------------|--------------------|------------------------|------------------------|------------------------|
| I alt | 26 909 | 9 482 | 47 164 | 120 260 | 201 301 | 575 983 | 4 410 270 |
| 0-9 år | 2 316 | 911 | 5 090 | 12 238 | 20 105 | 61 558 | 491 315 |
| 10-19 år | 2 920 | 1 066 | 5 704 | 13 984 | 23 326 | 68 077 | 529 180 |
| 20-29 år | 3 602 | 1 238 | 6 724 | 18 186 | 25 254 | 81 008 | 569 295 |
| 30-39 år | 3 208 | 1 077 | 5 935 | 16 533 | 24 344 | 74 615 | 613 412 |
| 40-49 år | 3 385 | 1 117 | 5 849 | 15 431 | 24 505 | 71 126 | 598 178 |
| 50-59 år | 4 136 | 1 428 | 6 632 | 16 025 | 27 830 | 76 143 | 581 969 |
| 60-69 år | 3 295 | 1 307 | 5 109 | 13 109 | 25 292 | 65 256 | 475 151 |
| 70-79 år | 2 717 | 927 | 4 139 | 9 890 | 20 093 | 51 234 | 361 468 |
| 80-89 år | 1 111 | 345 | 1 642 | 4 074 | 8 566 | 21 785 | 152 786 |
| 90 år og eldre | 219 | 66 | 340 | 790 | 1 986 | 5 181 | 37 516 |
| Menn | 13 875 | 4 911 | 24 235 | 61 213 | 101 892 | 292 787 | 2 220 346 |
| 0-9 år | 1 168 | 450 | 2 537 | 6 259 | 10 248 | 31 740 | 252 482 |
| 10-19 år | 1 462 | 567 | 2 969 | 7 221 | 12 011 | 35 127 | 271 042 |
| 20-29 år | 1 952 | 698 | 3 564 | 9 552 | 13 374 | 42 815 | 291 526 |
| 30-39 år | 1 736 | 554 | 3 131 | 8 557 | 12 532 | 38 634 | 313 195 |
| 40-49 år | 1 739 | 575 | 3 053 | 7 942 | 12 442 | 36 469 | 307 160 |
| 50-59 år | 2 209 | 747 | 3 410 | 8 160 | 14 222 | 38 828 | 297 845 |
| 60-69 år | 1 694 | 685 | 2 665 | 6 654 | 12 733 | 33 019 | 237 660 |
| 70-79 år | 1 371 | 477 | 2 084 | 4 847 | 10 049 | 25 198 | 174 379 |
| 80-89 år | 488 | 139 | 722 | 1 790 | 3 663 | 9 368 | 63 717 |
| 90 år og eldre | 56 | 19 | 100 | 231 | 618 | 1 589 | 11 340 |
| Kvinner | 13 034 | 4 571 | 22 929 | 59 047 | 99 409 | 283 196 | 2 189 924 |
| 0-9 år | 1 148 | 461 | 2 553 | 5 979 | 9 857 | 29 818 | 238 833 |
| 10-19 år | 1 458 | 499 | 2 735 | 6 763 | 11 315 | 32 950 | 258 138 |
| 20-29 år | 1 650 | 540 | 3 160 | 8 634 | 11 880 | 38 193 | 277 769 |
| 30-39 år | 1 472 | 523 | 2 804 | 7 976 | 11 812 | 35 981 | 300 217 |
| 40-49 år | 1 646 | 542 | 2 796 | 7 489 | 12 063 | 34 657 | 291 018 |
| 50-59 år | 1 927 | 681 | 3 222 | 7 865 | 13 608 | 37 315 | 284 124 |
| 60-69 år | 1 601 | 622 | 2 444 | 6 455 | 12 559 | 32 237 | 237 491 |
| 70-79 år | 1 346 | 450 | 2 055 | 5 043 | 10 044 | 26 036 | 187 089 |
| 80-89 år | 623 | 206 | 920 | 2 284 | 4 903 | 12 417 | 89 069 |
| 90 år og eldre | 163 | 47 | 240 | 559 | 1 368 | 3 592 | 26 176 |

Kilde: Befolkningsstatistikk, Statistisk sentralbyrå.

Tabell 13. Folkemengde, landareal og folketetthet, etter kommuner som helt eller delvis er definert som STN-området¹. 1. januar 2021

| Kommune | I alt | Menn | Kvinner | Areal km ² | Folketetthet, personer per km ² |
|---|---------------|---------------|---------------|-----------------------|--|
| STN-området¹ i alt | 53 710 | 28 056 | 25 654 | 55 679 | 1,0 |
| 5444 Sør-Varanger, STN | 1 364 | 717 | 647 | 3 414 | 0,4 |
| 5444 Sør-Varanger, øvrige områder | 8 739 | 4 337 | 4 402 | 585 | 14,9 |
| 5442 Nesseby | 880 | 463 | 417 | 1 445 | 0,6 |
| 5441 Tana | 2 829 | 1 473 | 1 356 | 4 065 | 0,7 |
| 5439 Gamvik | 1 097 | 601 | 496 | 1 423 | 0,8 |
| 5438 Lebesby, STN | 324 | 185 | 139 | 3 255 | 0,1 |
| 5438 Lebesby, øvrige områder | 947 | 521 | 426 | 217 | 4,4 |
| 5437 Karasjok | 2 641 | 1 357 | 1 284 | 5 470 | 0,5 |
| 5436 Porsanger | 3 921 | 2 030 | 1 891 | 4 886 | 0,8 |
| 5435 Nordkapp, STN | 549 | 310 | 239 | 771 | 0,7 |
| 5435 Nordkapp, øvrige områder | 2 526 | 1 350 | 1 176 | 157 | 16,1 |
| 5434 Måsøy, STN | 158 | 95 | 63 | 532 | 0,3 |
| 5434 Måsøy, øvrige områder | 1 039 | 558 | 481 | 606 | 1,7 |
| 5432 Loppa | 860 | 470 | 390 | 689 | 1,2 |
| 5430 Kautokeino | 2 920 | 1 524 | 1 396 | 9 727 | 0,3 |
| 5406 Hammerfest, STN ² | 963 | 523 | 440 | 1 848 | 0,5 |
| 5406 Hammerfest, øvrige områder | 10 368 | 5 248 | 5 120 | 845 | 12,3 |
| 5403 Alta, STN | 848 | 476 | 372 | 1 331 | 0,6 |
| 5403 Alta, øvrige områder | 19 999 | 10 122 | 9 877 | 2 524 | 7,9 |
| 5429 Kvænangen | 1 166 | 600 | 566 | 2 112 | 0,6 |
| 5428 Nordreisa | 4 812 | 2 470 | 2 342 | 3 440 | 1,4 |
| 5427 Skjervøy | 2 893 | 1 479 | 1 414 | 474 | 6,1 |
| 5426 Kåfjord | 2 072 | 1 081 | 991 | 992 | 2,1 |
| 5425 Storfjord | 1 831 | 948 | 883 | 1 543 | 1,2 |
| 5424 Lyngen | 2 773 | 1 423 | 1 350 | 813 | 3,4 |
| 5423 Karlsøy | 2 172 | 1 138 | 1 034 | 1 091 | 2,0 |
| 5422 Balsfjord | 5 559 | 2 868 | 2 691 | 1 497 | 3,7 |
| 5419 Sørreisa, STN | 590 | 311 | 279 | 269 | 2,2 |
| 5419 Sørreisa, øvrige områder | 2 875 | 1 449 | 1 426 | 92 | 31,3 |
| 5417 Salangen | 2 089 | 1 096 | 993 | 458 | 4,6 |
| 5415 Lavangen | 1 020 | 520 | 500 | 301 | 3,4 |
| 5414 Gratangen | 1 092 | 574 | 518 | 313 | 3,5 |
| 5412 Tjeldsund, STN ³ | 2 960 | 1 540 | 1 420 | 495 | 6,0 |
| 5412 Tjeldsund, øvrige områder | 1 249 | 642 | 607 | 319 | 3,9 |
| 5401 Tromsø, STN | 711 | 385 | 326 | 658 | 1,1 |
| 5401 Tromsø, øvrige områder | 76 384 | 38 574 | 37 810 | 1 862 | 41,0 |
| 1875 Hamarøy, STN ⁴ | 1 233 | 667 | 566 | 1 594 | 0,8 |
| 1875 Hamarøy, øvrige områder ⁴ | 1 468 | 752 | 716 | 426 | 3,4 |
| 1853 Evenes, STN | 233 | 116 | 117 | 67 | 3,5 |
| 1853 Evenes, øvrige områder | 1 091 | 549 | 542 | 185 | 5,9 |
| 1806 Narvik, STN ⁴ | 1 150 | 616 | 534 | 705 | 1,6 |
| 1806 Narvik, øvrige områder ⁴ | 20 511 | 10 381 | 10 130 | 2 727 | 7,5 |

¹ Virkeområdet for Sametingets tilskuddsordninger til næringslivet. Inndeling av STN-området per 1/1-2012 er lagt til grunn. ² Tidligere Kvalsund. ³ Tidligere Skånland. ⁴ Tysfjord ble fra og med 2020 delt opp og slått sammen med Hamarøy og Narvik.

Kilde: Befolkningsstatistikk, Statistisk sentralbyrå.

Tabell 14. Befolkningen fordelt etter alder og kjønn. Norge nord for Saltfjellet og valgkrets 1-5. 1. januar 2021. Prosent

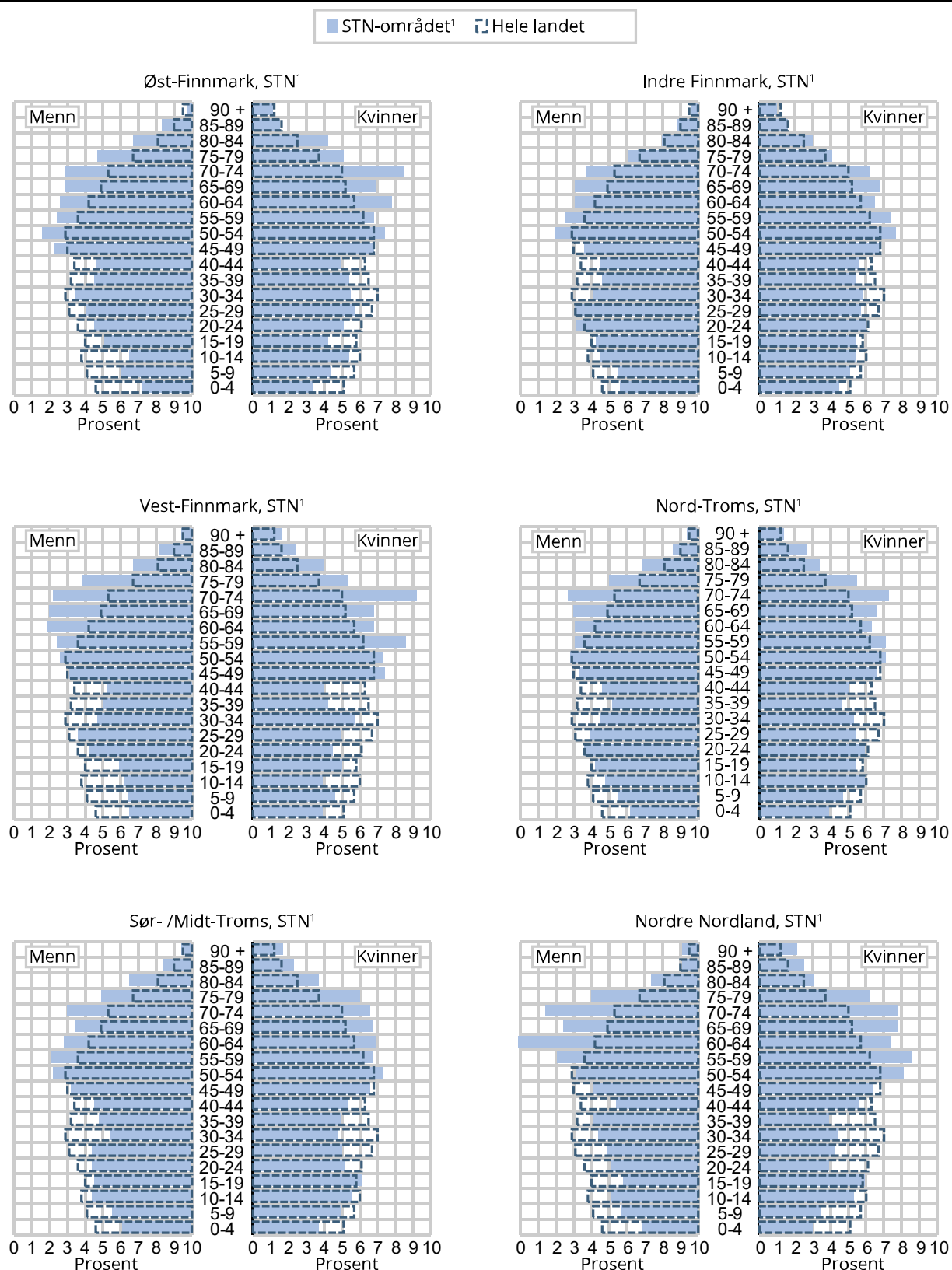

Tabell 14 (forts.). Befolkningen fordelt etter alder og kjønn. Norge nord for Saltfjellet og valgkrets 1-5. 1. januar 2021. Prosent

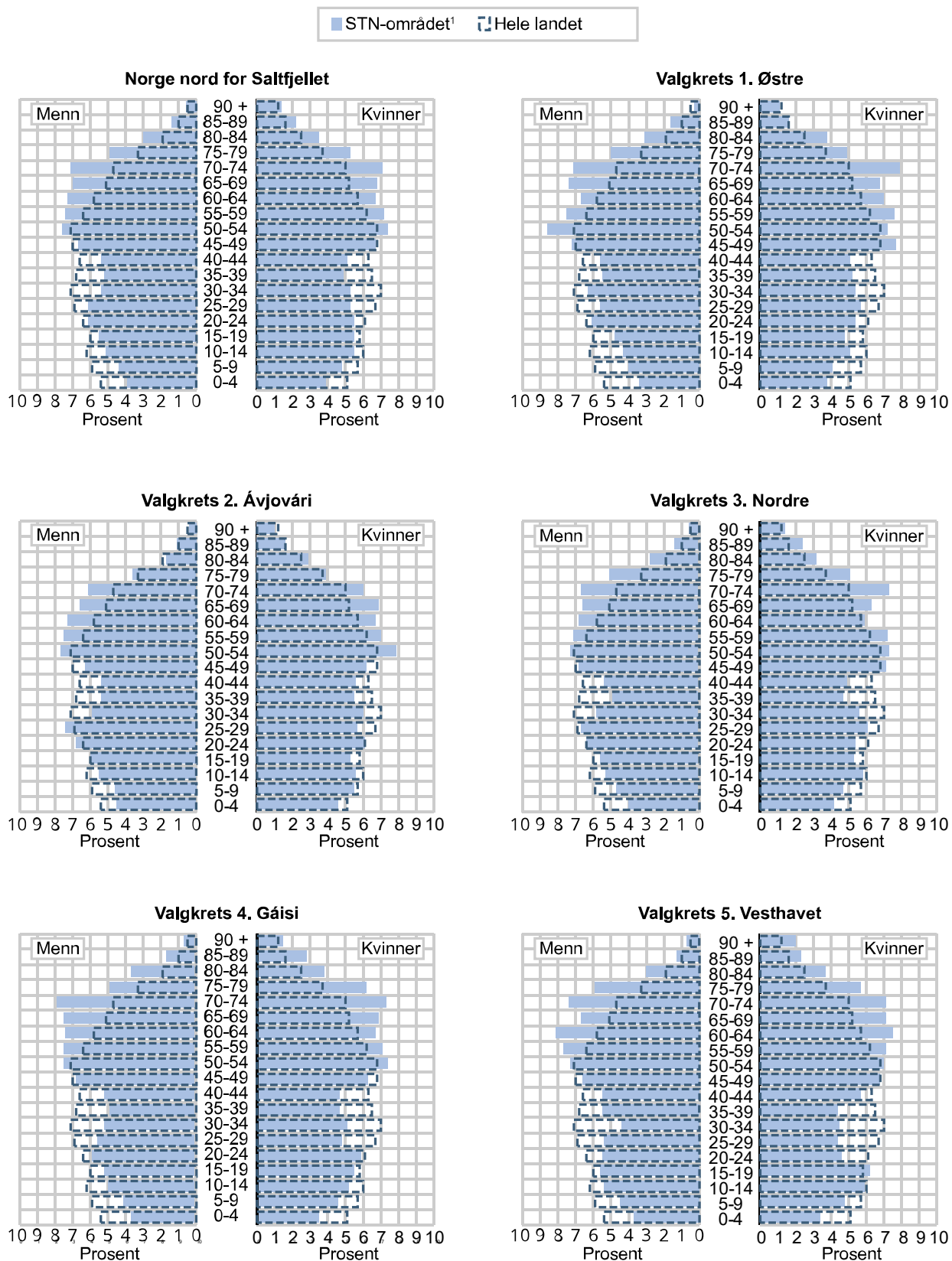

¹ Virkeområdet for Sametingets tilskuddsordninger til næringslivet. Inndeling av STN-området per 1/1-2012 er lagt til grunn.
 Kilde: Befolkningsstatistikk, Statistisk sentralbyrå.

Tabell 15. Folkemengde i STN-området¹, etter kjønn og alder per 1. januar

| Kjønn | | | | | | | | 2021 |
|----------------|---------------|---------------|---------------|---------------|---------------|---------------|---------------|--------------|
| Alder | 1990 | 2000 | 2005 | 2010 | 2015 | 2020 | 2021 | i prosent |
| I alt | 65 147 | 59 972 | 57 867 | 55 934 | 55 574 | 54 307 | 53 710 | 100,0 |
| 0-9 år | 7 969 | 7 706 | 6 756 | 5 852 | 5 372 | 4 719 | 4 539 | 8,5 |
| 10-19 år | 10 133 | 7 573 | 7 688 | 7 594 | 6 693 | 6 031 | 5 798 | 10,8 |
| 20-29 år | 10 055 | 7 821 | 6 375 | 5 810 | 6 500 | 6 422 | 6 201 | 11,5 |
| 30-39 år | 8 814 | 7 964 | 7 735 | 6 273 | 5 526 | 5 519 | 5 571 | 10,4 |
| 40-49 år | 8 357 | 8 120 | 7 617 | 7 715 | 7 746 | 6 646 | 6 428 | 12,0 |
| 50-59 år | 6 343 | 7 898 | 8 447 | 7 841 | 7 669 | 7 937 | 7 955 | 14,8 |
| 60-69 år | 6 299 | 5 709 | 6 198 | 7 486 | 8 027 | 7 551 | 7 456 | 13,9 |
| 70-79 år | 4 894 | 4 573 | 4 358 | 4 593 | 5 143 | 6 333 | 6 539 | 12,2 |
| 80-89 år | 2 027 | 2 273 | 2 305 | 2 342 | 2 385 | 2 651 | 2 703 | 5,0 |
| 90 år og eldre | 256 | 335 | 388 | 428 | 513 | 498 | 520 | 1,0 |
| 0-5 år | 4 807 | 4 556 | 3 748 | 3 370 | 3 035 | 2 673 | 2 539 | 4,7 |
| 6-15 år | 8 542 | 7 701 | 7 719 | 6 998 | 6 076 | 5 560 | 5 465 | 10,2 |
| 16-66 år | 42 756 | 38 902 | 37 722 | 36 361 | 35 992 | 34 330 | 33 771 | 62,9 |
| 67 år og eldre | 9 042 | 8 813 | 8 678 | 9 205 | 10 471 | 11 744 | 11 935 | 22,2 |
| Menn | 33 955 | 31 101 | 29 987 | 28 951 | 28 891 | 28 401 | 28 056 | 100,0 |
| 0-9 år | 4 118 | 4 012 | 3 442 | 2 935 | 2 670 | 2 382 | 2 318 | 8,3 |
| 10-19 år | 5 162 | 3 911 | 4 027 | 3 987 | 3 473 | 3 110 | 2 975 | 10,6 |
| 20-29 år | 5 556 | 4 219 | 3 462 | 3 087 | 3 504 | 3 554 | 3 429 | 12,2 |
| 30-39 år | 4 781 | 4 311 | 4 130 | 3 325 | 2 977 | 2 944 | 2 971 | 10,6 |
| 40-49 år | 4 609 | 4 383 | 4 031 | 4 100 | 4 095 | 3 536 | 3 389 | 12,1 |
| 50-59 år | 3 429 | 4 271 | 4 592 | 4 214 | 4 103 | 4 230 | 4 219 | 15,0 |
| 60-69 år | 3 179 | 2 994 | 3 259 | 3 982 | 4 282 | 4 042 | 3 998 | 14,3 |
| 70-79 år | 2 208 | 2 088 | 2 102 | 2 278 | 2 625 | 3 238 | 3 367 | 12,0 |
| 80-89 år | 822 | 828 | 838 | 932 | 1 006 | 1 204 | 1 234 | 4,4 |
| 90 år og eldre | 91 | 84 | 104 | 111 | 156 | 161 | 156 | 0,6 |
| 0-5 år | 2 481 | 2 368 | 1 875 | 1 699 | 1 488 | 1 376 | 1 332 | 4,7 |
| 6-15 år | 4 399 | 3 981 | 4 044 | 3 609 | 3 088 | 2 792 | 2 737 | 9,8 |
| 16-66 år | 23 059 | 20 892 | 20 202 | 19 349 | 19 258 | 18 428 | 18 068 | 64,4 |
| 67 år og eldre | 4 016 | 3 860 | 3 866 | 4 294 | 5 057 | 5 805 | 5 919 | 21,1 |
| Kvinner | 31 192 | 28 871 | 27 880 | 26 983 | 26 683 | 25 906 | 25 654 | 100,0 |
| 0-9 år | 3 851 | 3 694 | 3 314 | 2 917 | 2 702 | 2 337 | 2 221 | 8,7 |
| 10-19 år | 4 971 | 3 662 | 3 661 | 3 607 | 3 220 | 2 921 | 2 823 | 11,0 |
| 20-29 år | 4 499 | 3 602 | 2 913 | 2 723 | 2 996 | 2 868 | 2 772 | 10,8 |
| 30-39 år | 4 033 | 3 653 | 3 605 | 2 948 | 2 549 | 2 575 | 2 600 | 10,1 |
| 40-49 år | 3 748 | 3 737 | 3 586 | 3 615 | 3 651 | 3 110 | 3 039 | 11,8 |
| 50-59 år | 2 914 | 3 627 | 3 855 | 3 627 | 3 566 | 3 707 | 3 736 | 14,6 |
| 60-69 år | 3 120 | 2 715 | 2 939 | 3 504 | 3 745 | 3 509 | 3 458 | 13,5 |
| 70-79 år | 2 686 | 2 485 | 2 256 | 2 315 | 2 518 | 3 095 | 3 172 | 12,4 |
| 80-89 år | 1 205 | 1 445 | 1 467 | 1 410 | 1 379 | 1 447 | 1 469 | 5,7 |
| 90 år og eldre | 165 | 251 | 284 | 317 | 357 | 337 | 364 | 1,4 |
| 0-5 år | 2 326 | 2 188 | 1 873 | 1 671 | 1 547 | 1 297 | 1 207 | 4,7 |
| 6-15 år | 4 143 | 3 720 | 3 675 | 3 389 | 2 988 | 2 768 | 2 728 | 10,6 |
| 16-66 år | 19 697 | 18 010 | 17 520 | 17 012 | 16 734 | 15 902 | 15 703 | 61,2 |
| 67 år og eldre | 5 026 | 4 953 | 4 812 | 4 911 | 5 414 | 5 939 | 6 016 | 23,5 |

¹ Virkeområdet for Sametingets tilskuddsordninger til næringslivet. Inndeling av STN-området per 1/1-2012 er lagt til grunn.

Kilde: Befolkningsstatistikk, Statistisk sentralbyrå.

Tabell 16. Privathusholdning¹, etter husholdningstype. Norge nord for Saltfjellet. Antall og prosent

| Husholdningstype | Antall husholdninger | | | | | Prosent | | | | |
|--|----------------------|----------------|----------------|-------------------|-------------------|--------------|--------------|--------------|-------------------|-------------------|
| | 2001 | 2005 | 2010 | 2015 ⁵ | 2021 ⁵ | 2001 | 2005 | 2010 | 2015 ⁵ | 2021 ⁵ |
| I alt | 165 614 | 165 903 | 171 953 | 182 622 | 193 097 | | | | | |
| STN-området² | 25 213 | 24 670 | 24 306 | 24 956 | 25 602 | 100,0 | 100,0 | 100,0 | 100,0 | 100,0 |
| Enfamiliehusholdning i alt | 24 121 | 23 366 | 22 849 | 23 428 | 24 142 | 95,7 | 94,7 | 94,0 | 93,9 | 94,3 |
| Aleneboende | 9 676 | 9 445 | 9 450 | 10 171 | 11 172 | 38,4 | 38,3 | 38,9 | 40,8 | 43,6 |
| Par ³ uten hjemmeboende barn | 4 355 | 4 360 | 4 628 | 4 848 | 5 237 | 17,3 | 17,7 | 19,0 | 19,4 | 20,5 |
| Par ³ med barn (yngste barn 0-17 år) | 5 210 | 4 801 | 4 272 | 3 946 | 3 549 | 20,7 | 19,5 | 17,6 | 15,8 | 13,9 |
| Mor/far med barn (yngste barn 0-17 år) | 1 536 | 1 540 | 1 472 | 1 361 | 1 123 | 6,1 | 6,2 | 6,1 | 5,5 | 4,4 |
| Enfamiliehusholdning med voksne barn (yngste barn 18 år og over) | 3 344 | 3 220 | 3 027 | 3 102 | 3 061 | 13,3 | 13,1 | 12,5 | 12,4 | 12,0 |
| Flerfamiliehusholdninger i alt | 1 092 | 1 304 | 1 457 | 1 528 | 1 460 | 4,3 | 5,3 | 6,0 | 6,1 | 5,7 |
| Øvrige områder⁴ | 140 401 | 141 233 | 147 647 | 157 666 | 167 495 | 100,0 | 100,0 | 100,0 | 100,0 | 100,0 |
| Enfamiliehusholdning i alt | 136 435 | 136 456 | 142 272 | 151 676 | 161 827 | 97,2 | 96,6 | 96,4 | 96,2 | 96,6 |
| Aleneboende | 53 018 | 53 081 | 57 678 | 63 973 | 72 067 | 37,8 | 37,6 | 39,1 | 40,6 | 43,0 |
| Par ³ uten hjemmeboende barn | 26 719 | 27 587 | 29 897 | 32 432 | 36 961 | 19,0 | 19,5 | 20,2 | 20,6 | 22,1 |
| Par ³ med barn (yngste barn 0-17 år) | 32 837 | 32 335 | 31 273 | 30 867 | 29 345 | 23,4 | 22,9 | 21,2 | 19,6 | 17,5 |
| Mor/far med barn (yngste barn 0-17 år) | 9 478 | 9 764 | 10 062 | 9 486 | 8 124 | 6,8 | 6,9 | 6,8 | 6,0 | 4,9 |
| Enfamiliehusholdning med voksne barn (yngste barn 18 år og over) | 14 383 | 13 689 | 13 362 | 14 918 | 15 330 | 10,2 | 9,7 | 9,0 | 9,5 | 9,2 |
| Flerfamiliehusholdninger i alt | 3 966 | 4 777 | 5 374 | 5 990 | 5 668 | 2,8 | 3,4 | 3,6 | 3,8 | 3,4 |

¹ Gjelder ikke personer bosatt på alders- eller sykehjem. ² Virkeområdet for Sametingets tilskuddsordninger til næringslivet. Inndeling av STN-området per 1/1-2012 er lagt til grunn. ³ Som par regnes ektepar, samboerpar og registrerte partnere. ⁴ Områder nord for Saltfjellet utenfor virkeområdet for Sametingets tilskuddsordninger til næringslivet. ⁵ Statistikk fra og med 2014 er ikke direkte sammenlignbar med tidligere årganger. Ugifte studenter som var registrert bosatt hos foreldrene, ble tidligere talt opp i foreldrenes husholdning, selv om de i studietiden oppholdt seg andre steder. Basert på informasjon fra alternative adressekilder, og ved hjelp av en statistisk metode, har vi fra og med 2014 statistikken plassert disse studentene i husholdninger på studiestedet.

Kilde: Befolkningsstatistikk, Statistisk sentralbyrå.

Tabell 17. Aldersavhengige fruktbarhetsrater og samlet fruktbarhetstall. STN-området¹

| | Levendefødte per 1 000 kvinner. Kvinnes alder | | | | | | | Samlet fruktbarhetstall ² | |
|------|---|----------|----------|----------|----------|----------|----------|--------------------------------------|-------------------------|
| | 15-19 år | 20-24 år | 25-29 år | 30-34 år | 35-39 år | 40-44 år | 45-49 år | Hele landet | STN-område ¹ |
| 1990 | 26,5 | 102,9 | 136,2 | 93,3 | 43,4 | 11,7 | 1,8 | 1,93 | 2,08 |
| 1995 | 22,3 | 96,3 | 135,2 | 90,1 | 44,4 | 9,2 | 1,5 | 1,87 | 1,99 |
| 2000 | 18,5 | 77,7 | 142,7 | 99,8 | 54,5 | 6,3 | 0,0 | 1,85 | 2,03 |
| 2005 | 14,2 | 58,5 | 112,1 | 110,1 | 60,0 | 14,0 | 0,8 | 1,84 | 1,89 |
| 2006 | 19,7 | 76,9 | 109,5 | 109,8 | 50,6 | 11,0 | 0,8 | 1,90 | 1,97 |
| 2007 | 11,1 | 72,3 | 110,6 | 107,6 | 53,5 | 12,4 | 0,8 | 1,90 | 1,86 |
| 2008 | 15,0 | 59,9 | 129,9 | 81,8 | 64,5 | 10,6 | 0,8 | 1,96 | 1,82 |
| 2009 | 15,1 | 72,5 | 109,4 | 106,8 | 52,6 | 12,7 | 0,9 | 1,98 | 1,87 |
| 2010 | 14,7 | 67,3 | 93,1 | 115,5 | 46,4 | 5,6 | 0,8 | 1,95 | 1,73 |
| 2011 | 12,7 | 65,0 | 125,2 | 103,0 | 41,3 | 11,8 | 0,0 | 1,88 | 1,81 |
| 2012 | 14,5 | 68,7 | 94,9 | 84,4 | 48,0 | 7,5 | 0,6 | 1,85 | 1,61 |
| 2013 | 9,6 | 59,5 | 112,9 | 102,9 | 53,4 | 5,4 | 0,6 | 1,78 | 1,73 |
| 2014 | 12,7 | 55,2 | 110,1 | 97,7 | 56,7 | 9,9 | 2,7 | 1,76 | 1,73 |
| 2015 | 10,0 | 57,9 | 104,9 | 95,2 | 50,9 | 14,4 | 1,6 | 1,73 | 1,67 |
| 2016 | 6,0 | 49,1 | 101,6 | 100,9 | 54,8 | 9,1 | 0,0 | 1,71 | 1,61 |
| 2017 | 5,0 | 40,9 | 99,4 | 90,1 | 47,2 | 9,8 | 1,0 | 1,62 | 1,47 |
| 2018 | 3,2 | 40,8 | 107,0 | 82,3 | 39,7 | 11,1 | 1,1 | 1,56 | 1,43 |
| 2019 | 6,0 | 47,5 | 91,3 | 97,9 | 52,5 | 15,4 | 0,0 | 1,53 | 1,55 |
| 2020 | 4,9 | 34,3 | 96,2 | 83,9 | 45,7 | 6,8 | 0,6 | 1,48 | 1,36 |

¹ Områder nord for Saltfjellet utenfor virkeområdet for Sametingets tilskuddsordninger til næringslivet. Inndelingen av STN-området per 1/1-2012 er lagt til grunn. For årene 1990-2006 er inndelingen av SUF-området for 2005 lagt til grunn og for årene 2007-2010 er inndelingen per 1/1-2011 lagt til grunn. ² Sum av ettårige aldersavhengige fruktbarhetsrater 15-49 år. Antall barn hver kvinne kommer til å føde under forutsetning av at fruktbarhetsmønsteret i perioden varer ved og at dødsfall ikke forekommer.

Kilde: Befolkningsstatistikk, Statistisk sentralbyrå.

Tabell 18. Aldersavhengige fruktbarhetsrater og samlet fruktbarhetstall. Øvrige områder¹ nord for Saltfjellet

| | Levendefødte per 1 000 kvinner. Kvinnerens alder | | | | | | | Samlet fruktbarhetstall ² | |
|------|--|----------|----------|----------|----------|----------|----------|--------------------------------------|-----------------------------|
| | 15-19 år | 20-24 år | 25-29 år | 30-34 år | 35-39 år | 40-44 år | 45-49 år | Hele landet | Øvrige områder ¹ |
| 1990 | 24,4 | 106,2 | 134,3 | 91,0 | 32,8 | 5,8 | 0,2 | 1,93 | 1,98 |
| 1995 | 20,2 | 97,5 | 132,8 | 109,4 | 44,0 | 6,6 | 0,2 | 1,87 | 2,04 |
| 2000 | 17,5 | 84,5 | 119,9 | 104,3 | 49,0 | 8,9 | 0,4 | 1,85 | 1,93 |
| 2005 | 14,1 | 74,1 | 125,6 | 107,9 | 46,1 | 9,6 | 0,2 | 1,84 | 1,90 |
| 2006 | 14,1 | 73,3 | 124,7 | 113,0 | 46,2 | 8,8 | 0,3 | 1,90 | 1,93 |
| 2007 | 14,5 | 79,6 | 127,1 | 114,1 | 53,1 | 9,5 | 0,3 | 1,90 | 2,00 |
| 2008 | 15,8 | 78,3 | 135,7 | 115,5 | 52,7 | 10,3 | 0,0 | 1,96 | 2,05 |
| 2009 | 16,5 | 80,7 | 132,1 | 118,2 | 55,1 | 9,1 | 0,3 | 1,98 | 2,07 |
| 2010 | 14,0 | 83,6 | 123,8 | 117,9 | 53,1 | 9,6 | 0,2 | 1,95 | 2,02 |
| 2011 | 10,8 | 70,3 | 122,9 | 111,5 | 50,8 | 8,8 | 0,7 | 1,88 | 1,89 |
| 2012 | 8,0 | 68,7 | 117,8 | 107,5 | 52,3 | 9,3 | 0,3 | 1,85 | 1,83 |
| 2013 | 10,4 | 61,7 | 112,3 | 110,2 | 53,9 | 9,4 | 0,2 | 1,78 | 1,80 |
| 2014 | 8,5 | 55,6 | 108,7 | 105,6 | 51,9 | 9,8 | 0,3 | 1,76 | 1,70 |
| 2015 | 7,0 | 56,9 | 104,7 | 110,4 | 60,4 | 8,3 | 0,5 | 1,73 | 1,74 |
| 2016 | 6,3 | 52,7 | 111,7 | 101,0 | 55,1 | 11,8 | 0,6 | 1,71 | 1,70 |
| 2017 | 4,7 | 47,3 | 104,2 | 100,9 | 53,5 | 9,0 | 0,7 | 1,62 | 1,60 |
| 2018 | 4,9 | 45,5 | 105,6 | 96,5 | 46,1 | 9,9 | 0,5 | 1,56 | 1,54 |
| 2019 | 4,2 | 39,9 | 96,7 | 94,6 | 49,6 | 11,7 | 0,7 | 1,53 | 1,49 |
| 2020 | 3,4 | 35,3 | 92,6 | 95,6 | 46,4 | 10,0 | 0,2 | 1,48 | 1,42 |

¹ Områder nord for Saltfjellet utenfor virkeområdet for Sametingets tilskuddsordninger til næringslivet. Inndelingen av STN området per 1/1-2012 er lagt til grunn. For årene 1990-2006 er inndelingen av SUF-området for 2005 lagt til grunn og for årene 2007-2010 er inndelingen per 1/1-2011 lagt til grunn. ² Sum av ettårige aldersavhengige fruktbarhetsrater 15-49 år. Antall barn hver kvinne kommer til å føde under forutsetning av at fruktbarhetsmønsteret i perioden varer ved og at dødsfall ikke forekommer.

Kilde: Befolkningsstatistikk, Statistisk sentralbyrå.

Tabell 19 Aldersavhengige dødelighetsrater per 100 000 middelfolkemengde. Hele landet og Norge nord for Saltfjellet. 2020

| Alder | Menn | | | Kvinner | | |
|--------------|-------------|--------------------------|-----------------------------|-------------|--------------------------|-----------------------------|
| | Hele landet | STN-området ¹ | Øvrige områder ² | Hele landet | STN-området ¹ | Øvrige områder ² |
| I alt | 739 | 1 223 | 786 | 771 | 1 028 | 846 |
| 0-9 år | 25 | 0 | 21 | 18 | 0 | 17 |
| 10-19 år | 21 | 33 | 47 | 14 | 35 | 15 |
| 20-29 år | 56 | 115 | 58 | 22 | 35 | 34 |
| 30-39 år | 70 | 102 | 94 | 36 | 39 | 50 |
| 40-49 år | 135 | 144 | 172 | 89 | 130 | 92 |
| 50-59 år | 313 | 355 | 337 | 209 | 296 | 226 |
| 60-69 år | 876 | 1 169 | 918 | 579 | 603 | 673 |
| 70-79 år | 2 419 | 2 816 | 2 476 | 1 699 | 2 042 | 1 854 |
| 80+ år | 10 891 | 12 849 | 10 580 | 9 658 | 8 958 | 10 058 |

¹ Virkeområdet for Sametingets tilskuddsordninger til næringslivet. Inndeling av STN-området per 1/1-2012 er lagt til grunn. ² Områder nord for Saltfjellet utenfor virkeområdet for Sametingets tilskuddsordninger til næringslivet.

Kilde: Befolkningsstatistikk, Statistisk sentralbyrå.

Tabell 20. Forventet gjenstående levetid for utvalgte aldre. Hele landet og Norge nord for Saltfjellet. 2020

| Alder | Menn | | | Kvinner | | |
|-------|-------------|--------------------------|-----------------------------|-------------|--------------------------|-----------------------------|
| | Hele landet | STN-området ¹ | Øvrige områder ² | Hele landet | STN-området ¹ | Øvrige områder ² |
| 0 år | 81,5 | 79,4 | 81,0 | 84,9 | 84,0 | 84,0 |
| 1 år | 80,7 | 78,4 | 80,1 | 84,0 | 83,0 | 83,1 |
| 5 år | 76,7 | 74,4 | 76,1 | 80,0 | 79,0 | 79,1 |
| 10 år | 71,7 | 69,4 | 71,1 | 75,1 | 74,0 | 74,2 |
| 20 år | 61,9 | 59,8 | 61,4 | 65,2 | 64,2 | 64,3 |
| 30 år | 52,2 | 50,3 | 51,8 | 55,3 | 54,5 | 54,5 |
| 40 år | 42,5 | 40,7 | 42,2 | 45,5 | 44,7 | 44,7 |
| 50 år | 33,0 | 31,3 | 32,8 | 35,8 | 35,2 | 35,1 |
| 60 år | 23,9 | 22,2 | 23,8 | 26,5 | 26,1 | 25,8 |
| 70 år | 15,7 | 14,4 | 15,6 | 17,8 | 17,5 | 17,3 |
| 80 år | 8,7 | 7,7 | 8,6 | 10,3 | 10,2 | 10,0 |

¹ Virkeområdet for Sametingets tilskuddsordninger til næringslivet. Inndeling av STN-området per 1/1-2012 er lagt til grunn. ² Områder nord for Saltfjellet utenfor virkeområdet for Sametingets tilskuddsordninger til næringslivet.

Kilde: Befolkningsstatistikk, Statistisk sentralbyrå.

Tabell 21. Innflytting og utflytting til/fra STN-området¹, etter kjønn og aldre. 2020

| Alder | Flytting til/fra | | | | | | | | | | | |
|-------------------------------|------------------|--------------|--------------|--|-------------|------------|-----------------|-------------|-------------|------------|------------|------------|
| | Norge i alt | | | Øvrige områder nord for Saltfjellet ² | | | Resten av Norge | | | Utlandet | | |
| | I alt | Menn | Kvinner | I alt | Menn | Kvinner | I alt | Menn | Kvinner | I alt | Menn | Kvinner |
| Innflytting i alt | 1 773 | 934 | 839 | 1 118 | 563 | 555 | 655 | 371 | 284 | 394 | 226 | 168 |
| 0-5 år | 147 | 88 | 59 | 104 | 63 | 41 | 43 | 25 | 18 | 20 | 12 | 8 |
| 6-15 år | 122 | 68 | 54 | 90 | 50 | 40 | 32 | 18 | 14 | 39 | 23 | 16 |
| 16-19 år | 97 | 49 | 48 | 62 | 29 | 33 | 35 | 20 | 15 | 46 | 37 | 9 |
| 20-44 år | 936 | 481 | 455 | 543 | 263 | 280 | 393 | 218 | 175 | 229 | 115 | 114 |
| 45-69 år | 418 | 216 | 202 | 284 | 136 | 148 | 134 | 80 | 54 | 53 | 35 | 18 |
| 70+ år | 53 | 32 | 21 | 35 | 22 | 13 | 18 | 10 | 8 | 7 | 4 | 3 |
| Utflytting i alt | 2 299 | 1 231 | 1 068 | 1 276 | 678 | 598 | 1 023 | 553 | 470 | 165 | 82 | 83 |
| 0-5 år | 146 | 72 | 74 | 85 | 42 | 43 | 61 | 30 | 31 | 13 | 4 | 9 |
| 6-15 år | 181 | 96 | 85 | 90 | 46 | 44 | 91 | 50 | 41 | 17 | 6 | 11 |
| 16-19 år | 179 | 99 | 80 | 99 | 50 | 49 | 80 | 49 | 31 | 14 | 11 | 3 |
| 20-44 år | 1 365 | 741 | 624 | 759 | 415 | 344 | 606 | 326 | 280 | 84 | 43 | 41 |
| 45-69 år | 365 | 190 | 175 | 206 | 109 | 97 | 159 | 81 | 78 | 33 | 17 | 16 |
| 70+ år | 63 | 33 | 30 | 37 | 16 | 21 | 26 | 17 | 9 | 4 | 1 | 3 |
| Nettoinnflytting i alt | -526 | -297 | -229 | -158 | -115 | -43 | -368 | -182 | -186 | 229 | 144 | 85 |
| 0-5 år | 1 | 16 | -15 | 19 | 21 | -2 | -18 | -5 | -13 | 7 | 8 | -1 |
| 6-15 år | -59 | -28 | -31 | - | 4 | -4 | -59 | -32 | -27 | 22 | 17 | 5 |
| 16-19 år | -82 | -50 | -32 | -37 | -21 | -16 | -45 | -29 | -16 | 32 | 26 | 6 |
| 20-44 år | -429 | -260 | -169 | -216 | -152 | -64 | -213 | -108 | -105 | 145 | 72 | 73 |
| 45-69 år | 53 | 26 | 27 | 78 | 27 | 51 | -25 | -1 | -24 | 20 | 18 | 2 |
| 70+ år | -10 | -1 | -9 | -2 | 6 | -8 | -8 | -7 | -1 | 3 | 3 | - |

¹ Virkeområdet for Sametingets tilskuddsordninger til næringslivet. Inndeling av STN-området per 1/1-2012 er lagt til grunn. ² Områder nord for Saltfjellet utenfor virkeområdet for Sametingets tilskuddsordninger til næringslivet.

Kilde: Befolkningsstatistikk, Statistisk sentralbyrå.

Tabell 22. Flytting mellom og innen kommuner i STN-området¹, etter kjønn og alder

| | Antall | | | Flytting i forhold til 1 000 middelfolkemengde | | |
|-------------|--------|-------|---------|--|------|---------|
| | I alt | Menn | Kvinner | I alt | Menn | Kvinner |
| 1999 | 2 737 | 1 350 | 1 387 | 65 | 62 | 69 |
| 2000 | 2 689 | 1 335 | 1 354 | 65 | 62 | 68 |
| 2001 | 2 573 | 1 238 | 1 335 | 63 | 58 | 67 |
| 2002 | 2 375 | 1 160 | 1 215 | 58 | 55 | 62 |
| 2003 | 2 293 | 1 115 | 1 178 | 57 | 53 | 60 |
| 2004 | 2 271 | 1 088 | 1 183 | 57 | 52 | 61 |
| 2005 | 2 295 | 1 142 | 1 153 | 58 | 55 | 60 |
| 2006 | 1 972 | 960 | 1 012 | 50 | 47 | 54 |
| 2007 | 2 053 | 999 | 1 054 | 53 | 49 | 56 |
| 2008 | 1 860 | 891 | 969 | 48 | 44 | 52 |
| 2009 | 1 787 | 852 | 935 | 47 | 43 | 51 |
| 2010 | 1 840 | 904 | 936 | 48 | 46 | 51 |
| 2011 | 3 154 | 1 548 | 1 606 | 57 | 54 | 60 |
| 2012 | 3 493 | 1 745 | 1 748 | 63 | 60 | 65 |
| 2013 | 3 274 | 1 671 | 1 603 | 59 | 58 | 60 |
| 2014 | 3 522 | 1 746 | 1 776 | 63 | 60 | 67 |
| 2015 | 3 787 | 1 891 | 1 896 | 68 | 65 | 71 |
| 2016 | 3 636 | 1 884 | 1 752 | 63 | 60 | 65 |
| 2017 | 3 888 | 2 013 | 1 875 | 70 | 69 | 71 |
| 2018 | 3 763 | 1 937 | 1 826 | 68 | 67 | 70 |
| 2019 | 3 890 | 1 959 | 1 931 | 71 | 69 | 74 |
| 2020 | 3 438 | 1 752 | 1 686 | 64 | 62 | 66 |
| 2020 | | | | | | |
| Alder | | | | | | |
| 0-5 | 320 | 154 | 166 | 123 | 114 | 133 |
| 6-15 | 402 | 219 | 183 | 73 | 79 | 67 |
| 16-19 | 182 | 97 | 85 | 75 | 76 | 74 |
| 20-44 | 1 608 | 817 | 791 | 110 | 103 | 118 |
| 45-69 | 673 | 358 | 315 | 35 | 35 | 35 |
| 70+ | 253 | 107 | 146 | 26 | 23 | 30 |

¹ Virkeområdet for Sametingets tilskuddsordninger til næringslivet. Inndeling av STN-området per 1/1-2012 er lagt til grunn. For årgangene 2010 og tidligere er inndelingen av STN-området per 1/1-2011 lagt til grunn.

Kilde: Befolkningsstatistikk, Statistisk sentralbyrå.

Tabell 23. Flytting til og fra områder i Norge nord for Saltfjellet, etter ulike geografiske områder i Norge og utlandet. 2020

| Regional inndeling, Norge nord for Saltfjellet | Flytting til/fra | | | | |
|---|------------------|--------------------------|-----------------------------|------------------|--------------|
| | I alt | STN-området ¹ | Øvrige områder ² | Resten av landet | Utlandet |
| Innflytting | | | | | |
| Norge nord for Saltfjellet i alt | 18 841 | 1 631 | 7 388 | 6 789 | 3 033 |
| STN-område ¹ i alt | 2 522 | 355 | 1 118 | 655 | 394 |
| Øvrige områder ² i alt | 16 319 | 1 276 | 6 270 | 6 134 | 2 639 |
| Øst-Finnmark | 1 088 | 120 | 368 | 422 | 178 |
| STN | 191 | 24 | 61 | 64 | 42 |
| Øvrige områder | 897 | 96 | 307 | 358 | 136 |
| Indre Finnmark | 591 | 94 | 230 | 199 | 68 |
| STN | 591 | 94 | 230 | 199 | 68 |
| Vest-Finnmark | 1 666 | 242 | 483 | 652 | 289 |
| STN | 161 | 24 | 59 | 52 | 26 |
| Øvrige områder | 1 505 | 218 | 424 | 600 | 263 |
| Nord-Troms | 773 | 137 | 375 | 178 | 83 |
| STN | 773 | 137 | 375 | 178 | 83 |
| Sør-/Midt-Troms | 7 662 | 836 | 2 814 | 2 697 | 1 315 |
| STN | 708 | 63 | 355 | 136 | 154 |
| Øvrige områder | 6 954 | 773 | 2 459 | 2 561 | 1 161 |
| Nordre Nordland | 7 061 | 202 | 3 118 | 2 641 | 1 100 |
| STN | 98 | 13 | 38 | 26 | 21 |
| Øvrige områder | 6 963 | 189 | 3 080 | 2 615 | 1 079 |
| Utflytting | | | | | |
| Norge nord for Saltfjellet i alt | 20 518 | 1 473 | 7 546 | 10 033 | 1 466 |
| STN-området i alt | 2 819 | 355 | 1 276 | 1 023 | 165 |
| Øvrige områder i alt | 17 699 | 1 118 | 6 270 | 9 010 | 1 301 |
| Øst-Finnmark | 1 493 | 113 | 498 | 799 | 83 |
| STN | 243 | 27 | 95 | 107 | 14 |
| Øvrige områder | 1 250 | 86 | 403 | 692 | 69 |
| Indre Finnmark | 710 | 97 | 271 | 297 | 45 |
| STN | 710 | 97 | 271 | 297 | 45 |
| Vest-Finnmark | 1 985 | 231 | 552 | 1 052 | 150 |
| STN | 200 | 25 | 84 | 80 | 11 |
| Øvrige områder | 1 785 | 206 | 468 | 972 | 139 |
| Nord-Troms | 838 | 137 | 395 | 252 | 54 |
| STN | 838 | 137 | 395 | 252 | 54 |
| Sør-/Midt-Troms | 8 108 | 732 | 2 723 | 3 972 | 681 |
| STN | 728 | 54 | 384 | 258 | 32 |
| Øvrige områder | 7 380 | 678 | 2 339 | 3 714 | 649 |
| Nordre Nordland | 7 384 | 163 | 3 107 | 3 661 | 453 |
| STN | 100 | 15 | 47 | 29 | 9 |
| Øvrige områder | 7 284 | 148 | 3 060 | 3 632 | 444 |
| Nettoinnflytting | | | | | |
| Norge nord for Saltfjellet i alt | -1 677 | 158 | -158 | -3 244 | 1 567 |
| STN-området i alt | -297 | - | -158 | -368 | 229 |
| Øvrige områder i alt | -1 380 | 158 | - | -2 876 | 1 338 |
| Øst-Finnmark | -405 | 7 | -130 | -377 | 95 |
| STN | -52 | -3 | -34 | -43 | 28 |
| Øvrige områder | -353 | 10 | -96 | -334 | 67 |
| Indre Finnmark | -119 | -3 | -41 | -98 | 23 |
| STN | -119 | -3 | -41 | -98 | 23 |
| Vest-Finnmark | -319 | 11 | -69 | -400 | 139 |
| STN | -39 | -1 | -25 | -28 | 15 |
| Øvrige områder | -280 | 12 | -44 | -372 | 124 |
| Nord-Troms | -65 | 0 | -20 | -74 | 29 |
| STN | -65 | 0 | -20 | -74 | 29 |
| Sør-/Midt-Troms | -446 | 104 | 91 | -1 275 | 634 |
| STN | -20 | 9 | -29 | -122 | 122 |
| Øvrige områder | -426 | 95 | 120 | -1 153 | 512 |
| Nordre Nordland | -323 | 39 | 11 | -1 020 | 647 |
| STN | -2 | -2 | -9 | -3 | 12 |
| Øvrige områder | -321 | 41 | 20 | -1 017 | 635 |

¹ Virkeområdet for Sametingets tilskuddsordninger til næringslivet. Inndeling av STN-området per 1/1-2012 er lagt til grunn. ² Områder nord for Saltfjellet utenfor virkeområdet for Sametingets tilskuddsordninger til næringslivet.
Kilde: Befolkningsstatistikk, Statistisk sentralbyrå.

Tabell 24. Nettoinnflytting, Norge nord for Saltfjellet, etter kjønn og til-/fraflyttingssted. 2020

| Regionale inndelinger, Norge nord for Saltfjellet | I alt | | STN-området ¹ | | Øvrige områder ² | | Resten av landet | | Utlandet | |
|---|-------------|-------------|--------------------------|-----------|-----------------------------|------------|------------------|---------------|------------|------------|
| | Menn | Kvinner | Menn | Kvinner | Menn | Kvinner | Menn | Kvinner | Menn | Kvinner |
| Norge nord for Saltfjellet i alt | -851 | -826 | 115 | 43 | -115 | -43 | -1 688 | -1 556 | 837 | 730 |
| STN-området ¹ i alt | -153 | -144 | - | - | -115 | -43 | -182 | -186 | 144 | 85 |
| Øvrige områder ² i alt | -698 | -682 | 115 | 43 | - | - | -1 506 | -1 370 | 693 | 645 |
| Øst-Finnmark | -247 | -158 | 7 | - | -89 | -41 | -212 | -165 | 47 | 48 |
| STN | -36 | -16 | -1 | -2 | -18 | -16 | -29 | -14 | 12 | 16 |
| Øvrige områder | -211 | -142 | 8 | 2 | -71 | -25 | -183 | -151 | 35 | 32 |
| Indre Finnmark | -37 | -82 | -2 | -1 | -17 | -24 | -32 | -66 | 14 | 9 |
| STN | -37 | -82 | -2 | -1 | -17 | -24 | -32 | -66 | 14 | 9 |
| Vest-Finnmark | -129 | -190 | 30 | -19 | -35 | -34 | -190 | -210 | 66 | 73 |
| STN | -21 | -18 | 2 | -3 | -15 | -10 | -12 | -16 | 4 | 11 |
| Øvrige områder | -108 | -172 | 28 | -16 | -20 | -24 | -178 | -194 | 62 | 62 |
| Nord-Troms | -34 | -31 | -3 | 3 | -23 | 3 | -29 | -45 | 21 | 8 |
| STN | -34 | -31 | -3 | 3 | -23 | 3 | -29 | -45 | 21 | 8 |
| Sør-/Midt-Troms | -207 | -239 | 77 | 27 | 46 | 45 | -639 | -636 | 309 | 325 |
| STN | -21 | 1 | 6 | 3 | -33 | 4 | -78 | -44 | 84 | 38 |
| Øvrige områder | -186 | -240 | 71 | 24 | 79 | 41 | -561 | -592 | 225 | 287 |
| Nordre Nordland | -197 | -126 | 6 | 33 | 3 | 8 | -586 | -434 | 380 | 267 |
| STN | -4 | 2 | -2 | - | -9 | - | -2 | -1 | 9 | 3 |
| Øvrige områder | -193 | -128 | 8 | 33 | 12 | 8 | -584 | -433 | 371 | 264 |

¹ Virkeområdet for Sametingets tilskuddsordninger til næringslivet. Inndeling av STN-området per 1/1-2012 er lagt til grunn. ² Områder nord for Saltfjellet utenfor virkeområdet for Sametingets tilskuddsordninger til næringslivet.

Kilde: Befolkningsstatistikk, Statistisk sentralbyrå.

Tabell 25. Innvandring og utvandring til/fra STN-området¹, etter til-/fraflyttingsregion

| | Til-/fraflyttingsregion | | | | | | | | |
|-------------------------|-------------------------|--------|-------------|------------|--------|-----------------|-------------------------|------------------------|-----------------------|
| | I alt | Norden | Vest-Europa | Øst-Europa | Afrika | Asia med Tyrkia | Nord-Amerika og Oceania | Sør- og Mellom-Amerika | Statsløse og uoppgitt |
| Innvandring | | | | | | | | | |
| 1990 | 252 | 153 | 21 | 17 | 17 | 32 | 10 | 2 | - |
| 1995 | 249 | 131 | 29 | 53 | 6 | 14 | 7 | 8 | 1 |
| 2000 | 586 | 186 | 24 | 113 | 79 | 169 | 6 | 7 | 2 |
| 2005 | 339 | 86 | 39 | 63 | 55 | 84 | 5 | 7 | - |
| 2010 | 577 | 136 | 37 | 211 | 44 | 129 | 8 | 9 | 3 |
| 2011 | 707 | 159 | 46 | 277 | 98 | 103 | 13 | 6 | 5 |
| 2012 | 755 | 142 | 59 | 289 | 139 | 97 | 7 | 7 | 15 |
| 2013 | 700 | 128 | 52 | 266 | 136 | 96 | 11 | 5 | 6 |
| 2014 | 714 | 127 | 69 | 306 | 100 | 98 | 4 | 4 | 6 |
| 2015 | 806 | 120 | 58 | 272 | 157 | 180 | 5 | 5 | 9 |
| 2016 | 867 | 91 | 47 | 276 | 85 | 289 | 11 | 7 | 61 |
| 2017 | 644 | 86 | 62 | 182 | 43 | 219 | 17 | 8 | 27 |
| 2018 | 474 | 90 | 40 | 142 | 22 | 136 | 9 | - | 35 |
| 2019 | 504 | 76 | 57 | 150 | 42 | 105 | 15 | 7 | 52 |
| 2020 | 394 | 69 | 45 | 126 | 33 | 92 | 9 | 8 | 12 |
| Utvandring | | | | | | | | | |
| 1990 | 317 | 278 | 6 | 9 | 2 | 7 | 13 | 2 | - |
| 1995 | 144 | 95 | 22 | 7 | - | 6 | 14 | - | - |
| 2000 | 263 | 159 | 24 | 65 | 6 | 1 | 8 | - | - |
| 2005 | 180 | 120 | 13 | 7 | - | 7 | 6 | 1 | 26 |
| 2010 | 211 | 130 | 11 | 11 | - | 4 | 2 | - | 53 |
| 2011 | 214 | 110 | 22 | 10 | - | 3 | 6 | - | 63 |
| 2012 | 144 | 93 | 18 | 7 | 1 | 5 | 3 | 1 | 16 |
| 2013 | 177 | 108 | 18 | 12 | - | 3 | - | - | 36 |
| 2014 | 179 | 89 | 15 | 19 | 1 | 2 | 2 | - | 51 |
| 2015 | 209 | 89 | 9 | 21 | - | 3 | 1 | - | 86 |
| 2016 | 249 | 79 | 26 | 18 | - | 4 | 6 | - | 116 |
| 2017 | 214 | 61 | 24 | 31 | - | 6 | 1 | 1 | 90 |
| 2018 | 211 | 79 | 31 | 33 | 1 | 2 | 2 | 3 | 60 |
| 2019 | 293 | 65 | 23 | 49 | 1 | 6 | 7 | 6 | 136 |
| 2020 | 165 | 75 | 18 | 29 | 4 | 2 | 4 | - | 33 |
| Nettoinnvandring | | | | | | | | | |
| 1990 | -65 | -125 | 15 | 8 | 15 | 25 | -3 | - | - |
| 1995 | 105 | 36 | 7 | 46 | 6 | 8 | -7 | 8 | 1 |
| 2000 | 323 | 27 | - | 48 | 73 | 168 | -2 | 7 | 2 |
| 2005 | 159 | -34 | 26 | 56 | 55 | 77 | -1 | 6 | -26 |
| 2010 | 366 | 6 | 26 | 200 | 44 | 125 | 6 | 9 | -50 |
| 2011 | 493 | 49 | 24 | 267 | 98 | 100 | 7 | 6 | -58 |
| 2012 | 611 | 49 | 41 | 282 | 138 | 92 | 4 | 6 | -1 |
| 2013 | 523 | 20 | 34 | 254 | 136 | 93 | 11 | 5 | -30 |
| 2014 | 535 | 38 | 54 | 287 | 99 | 96 | 2 | 4 | -45 |
| 2015 | 597 | 31 | 49 | 251 | 157 | 177 | 4 | 5 | -77 |
| 2016 | 618 | 12 | 21 | 258 | 85 | 285 | 5 | 7 | -55 |
| 2017 | 430 | 25 | 38 | 151 | 43 | 213 | 16 | 7 | -63 |
| 2018 | 263 | 11 | 9 | 109 | 21 | 134 | 7 | -3 | -25 |
| 2019 | 211 | 11 | 34 | 101 | 41 | 99 | 8 | 1 | -84 |
| 2020 | 229 | -6 | 27 | 97 | 29 | 90 | 5 | 8 | -21 |

¹ Virkeområdet for Sametingets tilskuddsordninger til næringslivet. Inndeling av STN-området per 1/1-2012 er lagt til grunn.

Kilde: Befolkningsstatistikk, Statistisk sentralbyrå.

Tabell 26. Skilsmisser¹ i alt, etter barnetall og prosent. Norge nord for Saltfjellet. 2020

| | Antall barn ² ved skilsmissen | | | | | | Prosent | | | | |
|---|--|------------------------|------------|------------|------------------|------------------|-------------|-------------|-------------|------------------|--------------|
| | Skilsmisser i alt | Barn under 18 år | | | | 3 eller flere | 0 | 1 | 2 | 3 eller flere | I alt |
| | | 0 | 1 | 2 | 3 eller flere | | | | | | |
| Norge nord for Saltfjellet i alt | 641 | 329 | 135 | 121 | 56 | 554 | 51,3 | 21,1 | 18,9 | 8,7 | 100,0 |
| STN-området ³ i alt | 97 | 52 | 18 | 14 | 13 | 90 | 53,6 | 18,6 | 14,4 | 13,4 | 100,0 |
| Øvrige områder ⁴ i alt | 544 | 277 | 117 | 107 | 43 | 464 | 50,9 | 21,5 | 19,7 | 7,9 | 100,0 |
| Finnmark i alt | 139 | 75 | 29 | 22 | 13 | 117 | 54,0 | 20,9 | 15,8 | 9,4 | 100,0 |
| STN | 37 | 20 | 8 | 3 | 6 | 37 | 54,1 | 21,6 | 8,1 | 16,2 | 100,0 |
| Øvrige områder | 102 | 55 | 21 | 19 | 7 | 80 | 53,9 | 20,6 | 18,6 | 6,9 | 100,0 |
| Troms i alt | 259 | 121 | 55 | 56 | 27 | 250 | 46,7 | 21,2 | 21,6 | 10,4 | 100,0 |
| STN | 58 | 31 | 10 | 10 | 7 | 51 | 53,4 | 17,2 | 17,2 | 12,1 | 100,0 |
| Øvrige områder | 201 | 90 | 45 | 46 | 20 | 199 | 44,8 | 22,4 | 22,9 | 10,0 | 100,0 |
| Nordland i alt | 243 | 133 | 51 | 43 | 16 | 187 | 54,7 | 21,0 | 17,7 | 6,6 | 100,0 |
| STN | 2 | 1 | - | 1 | - | 2 | 50,0 | - | 50,0 | - | 100,0 |
| Øvrige områder | 241 | 132 | 51 | 42 | 16 | 185 | 54,8 | 21,2 | 17,4 | 6,6 | 100,0 |

¹ Etter bosted der mannen (faren) var bosatt da skilsmissen ble innvilget. ² Tallet på felles barn (under 18 år) i ekteskap oppløst ved skilsmisse.

³ Virkeområdet for Sametingets tilskuddsordninger til næringslivet. Inndeling av STN-området per 1/1-2012 er lagt til grunn. ⁴ Områder nord for Saltfjellet utenfor virkeområdet for Sametingets tilskuddsordninger til næringslivet.

Kilde: Befolkningsstatistikk, Statistisk sentralbyrå.

Tabell 27. Folkemengde etter landbakgrunn¹. Norge nord for Saltfjellet og resten av Norge. 1. januar 2021

| Regional inndeling, Norge nord for Saltfjellet og resten av Norge | Folkemengde. Landbakgrunn | | | | | | | | | | | |
|---|---------------------------|------------------|-------------|-------------|------------|------------|------------|------------|------------|------------|-------------|-------------|
| | I alt | | Norge | | Sverige | | Finland | | Russland | | Øvrig | |
| | Menn | Kvinner | Menn | Kvinner | Menn | Kvinner | Menn | Kvinner | Menn | Kvinner | Menn | Kvinner |
| Norge nord for Saltfjellet i alt | 206 126 | 198 990 | 80,4 | 80,7 | 2,1 | 2,1 | 1,2 | 1,4 | 0,6 | 1,1 | 15,8 | 14,7 |
| STN-området ² i alt | 28 056 | 25 654 | 83,2 | 82,0 | 2,2 | 2,3 | 2,5 | 2,9 | 0,5 | 1,2 | 11,5 | 11,6 |
| Øvrige områder ³ i alt | 178 070 | 173 336 | 79,9 | 80,5 | 2,1 | 2,0 | 1,0 | 1,2 | 0,6 | 1,1 | 16,4 | 15,2 |
| Øst-Finnmark | 12 828 | 11 992 | 73,8 | 72,6 | 1,3 | 1,4 | 3,9 | 5,0 | 2,1 | 4,3 | 18,9 | 16,7 |
| STN | 1 966 | 1 699 | 74,9 | 72,9 | 1,1 | 0,9 | 4,2 | 5,7 | 1,4 | 3,4 | 18,4 | 17,2 |
| Øvrige områder | 10 436 | 9 979 | 74,5 | 72,8 | 1,3 | 1,4 | 4,0 | 5,0 | 2,3 | 4,6 | 17,9 | 16,2 |
| Indre Finnmark | 6 384 | 5 927 | 81,4 | 78,8 | 2,6 | 3,0 | 7,2 | 7,7 | 0,7 | 2,0 | 8,1 | 8,6 |
| STN | 6 384 | 5 927 | 81,4 | 78,8 | 2,6 | 3,0 | 7,2 | 7,7 | 0,7 | 2,0 | 8,1 | 8,6 |
| Vest-Finnmark | 19 773 | 18 831 | 78,5 | 78,8 | 1,9 | 1,7 | 2,2 | 2,7 | 0,8 | 1,7 | 16,5 | 15,2 |
| STN | 1 874 | 1 504 | 83,4 | 79,3 | 1,3 | 1,1 | 1,2 | 2,1 | 0,5 | 1,0 | 13,5 | 16,4 |
| Øvrige områder | 17 812 | 17 103 | 77,5 | 78,5 | 2,1 | 1,8 | 2,4 | 2,8 | 0,9 | 1,8 | 17,1 | 15,2 |
| Nord-Troms | 9 139 | 8 580 | 85,3 | 84,3 | 1,9 | 2,0 | 1,0 | 1,2 | 0,3 | 0,6 | 11,5 | 11,8 |
| STN | 9 139 | 8 580 | 85,3 | 84,3 | 1,9 | 2,0 | 1,0 | 1,2 | 0,3 | 0,6 | 11,5 | 11,8 |
| Sør-/Midt-Troms | 75 759 | 73 378 | 79,9 | 80,6 | 2,1 | 2,2 | 0,7 | 1,0 | 0,6 | 1,0 | 16,7 | 15,2 |
| STN | 7 294 | 6 727 | 84,3 | 84,8 | 2,4 | 2,6 | 0,3 | 0,4 | 0,4 | 0,9 | 12,6 | 11,3 |
| Øvrige områder | 68 678 | 67 066 | 79,1 | 79,5 | 2,1 | 2,2 | 0,8 | 1,0 | 0,6 | 1,0 | 17,5 | 16,3 |
| Nordre Nordland | 83 526 | 81 383 | 82,6 | 83,3 | 2,1 | 2,0 | 0,4 | 0,5 | 0,3 | 0,7 | 14,5 | 13,5 |
| STN | 1 399 | 1 217 | 84,0 | 82,5 | 4,5 | 3,6 | 1,2 | 1,2 | 0,2 | 0,9 | 10,1 | 11,8 |
| Øvrige områder | 81 144 | 79 188 | 81,9 | 82,7 | 2,2 | 2,0 | 0,4 | 0,5 | 0,3 | 0,7 | 15,2 | 14,2 |
| Resten av Norge | 2 513 133 | 2 473 120 | 69,6 | 71,0 | 2,5 | 2,4 | 0,3 | 0,3 | 0,4 | 0,6 | 27,3 | 25,7 |

¹ Landbakgrunn er eget, eventuelt mors, eventuelt fars utenlandske fødeland. ² Virkeområdet for Sametingets tilskuddsordninger til næringslivet. Inndeling av STN-området per 1/1-2012 er lagt til grunn. ³ Områder nord for Saltfjellet utenfor virkeområdet for Sametingets tilskuddsordninger til næringslivet.

Kilde: Befolkningsstatistikk, Statistisk sentralbyrå.

Tabell 28. Folkemengde etter fødefylke i Norge. Norge nord for Saltfjellet og resten av Norge. 1. januar 2021

| Regional inndeling, Norge nord for Saltfjellet og resten av Norge | Folkemengde. Fødte i Norge. Fødefylke | | | | | | | | | | | |
|--|---------------------------------------|----------------|-------------|-------------|-------------|-------------|-------------|-------------|--------------------|------------|------------|------------|
| | I alt | | Finnmark | | Troms | | Nordland | | Resten av Norge | | Uoppgitt | |
| | Menn | Kvinner | Menn | Kvinner | Menn | Kvinner | Menn | Kvinner | Menn | Kvinner | Menn | Kvinner |
| Norge nord for Saltfjellet i alt | 165 717 | 160 541 | 15,6 | 15,7 | 33,8 | 33,0 | 34,5 | 34,2 | 9,5 | 9,7 | 6,6 | 7,3 |
| STN-området ¹ i alt | 23 352 | 21 043 | 29,6 | 29,1 | 49,4 | 49,0 | 9,0 | 9,0 | 6,7 | 7,2 | 5,4 | 5,8 |
| Øvrige områder ² i alt | 142 365 | 139 498 | 13,3 | 13,7 | 31,3 | 30,6 | 38,6 | 38,0 | 9,9 | 10,1 | 6,8 | 7,5 |
| Øst-Finnmark | 9 244 | 8 504 | 73,3 | 74,8 | 6,7 | 6,4 | 4,1 | 3,2 | 11,2 | 10,9 | 4,8 | 4,7 |
| STN | 1 473 | 1 239 | 79,5 | 78,3 | 4,4 | 5,2 | 3,5 | 3,7 | 9,5 | 9,3 | 3,1 | 3,5 |
| Øvrige områder | 7 771 | 7 265 | 72,1 | 74,2 | 7,1 | 6,6 | 4,2 | 3,1 | 11,5 | 11,1 | 5,1 | 4,9 |
| Indre Finnmark | 5 194 | 4 668 | 79,7 | 78,6 | 7,2 | 6,9 | 2,1 | 2,2 | 8,0 | 8,8 | 2,9 | 3,5 |
| STN | 5 194 | 4 668 | 79,7 | 78,6 | 7,2 | 6,9 | 2,1 | 2,2 | 8,0 | 8,8 | 2,9 | 3,5 |
| Vest-Finnmark | 15 375 | 14 612 | 72,8 | 72,4 | 9,5 | 9,2 | 3,3 | 3,2 | 8,6 | 9,0 | 5,8 | 6,2 |
| STN | 1 563 | 1 193 | 69,2 | 69,4 | 8,4 | 8,8 | 4,0 | 3,3 | 8,1 | 9,2 | 10,3 | 9,3 |
| Øvrige områder | 13 812 | 13 419 | 73,2 | 72,7 | 9,7 | 9,2 | 3,3 | 3,2 | 8,6 | 9,0 | 5,2 | 5,9 |
| Nord-Troms | 7 798 | 7 237 | 4,4 | 6,0 | 83,3 | 81,2 | 2,6 | 2,9 | 5,6 | 5,8 | 4,1 | 4,1 |
| STN | 7 798 | 7 237 | 4,4 | 6,0 | 83,3 | 81,2 | 2,6 | 2,9 | 5,6 | 5,8 | 4,1 | 4,1 |
| Sør-/Midt-Troms | 60 455 | 59 045 | 3,7 | 4,8 | 71,5 | 69,2 | 8,4 | 9,0 | 10,0 | 9,8 | 6,4 | 7,2 |
| STN | 6 149 | 5 702 | 2,3 | 3,6 | 71,3 | 67,4 | 12,0 | 12,1 | 6,1 | 7,1 | 8,3 | 9,8 |
| Øvrige områder | 54 306 | 53 343 | 3,9 | 5,0 | 71,6 | 69,4 | 8,0 | 8,6 | 10,4 | 10,1 | 6,1 | 7,0 |
| Nordre Nordland | 67 651 | 66 475 | 1,7 | 2,0 | 5,7 | 6,1 | 75,1 | 73,1 | 9,6 | 10,2 | 7,9 | 8,6 |
| STN | 1 175 | 1 004 | 2,2 | 1,4 | 7,3 | 9,2 | 79,0 | 79,3 | 6,0 | 5,4 | 5,4 | 4,8 |
| Øvrige områder | 66 476 | 65 471 | 1,7 | 2,0 | 5,6 | 6,1 | 75,1 | 73,0 | 9,7 | 10,3 | 8,0 | 8,6 |
| Resten av Norge | 1 748 202 | 1 755 123 | 0,7 | 0,8 | 1,1 | 1,2 | 3,0 | 3,1 | 87,4 | 86,2 | 7,7 | 8,6 |

¹ Virkeområdet for Sametingets tilskuddsordninger til næringslivet. Inndeling av STN-området per 1/1-2012 er lagt til grunn. ² Områder nord for Saltfjellet utenfor virkeområdet for Sametingets tilskuddsordninger til næringslivet.

Kilde: Befolkningsstatistikk, Statistisk sentralbyrå.

Tabell 29. Høyeste fullførte utdanning¹ for personer 16 år og over, etter kjønn og aldersgrupper. Norge nord for Saltfjellet. 1. oktober 2020

| Alder/kjønn/ geografisk område | Antall | | | | | | Prosent ² | | | | |
|--------------------------------------|----------------|--------------------------|--|---|---|----------------------------|----------------------|--------------------------|-------------------------------------|--|--|
| | I alt | Grunn- skole- nivå | Videre- gående skole- nivå ³ | Universi- tets- og høgskole- nivå, kort ⁴ | Universi- tets- og høgskole- nivå, lang ⁵ | Ingen eller uoppdatt | I alt | Grunn- skole- nivå | Videre- gående skole- nivå | Universi- tets- og høgskole- nivå, kort | Universi- tets- og høgskole- nivå, lang |
| | | | | | | | | | | | |
| STN-området⁶ | | | | | | | | | | | |
| I alt | 45 814 | 16 034 | 19 006 | 8 556 | 1 929 | 289 | 100,0 | 35,2 | 41,7 | 18,8 | 4,2 |
| 16-19 år | 2 338 | 2 088 | 239 | 1 | - | 10 | 100,0 | 89,7 | 10,3 | 0,0 | - |
| 20-24 år | 3 152 | 1 043 | 1 638 | 447 | 13 | 11 | 100,0 | 33,2 | 52,1 | 14,2 | 0,4 |
| 25-29 år | 3 079 | 1 005 | 1 135 | 717 | 213 | 9 | 100,0 | 32,7 | 37,0 | 23,4 | 6,9 |
| 30-39 år | 5 535 | 1 687 | 1 979 | 1 404 | 433 | 32 | 100,0 | 30,7 | 36,0 | 25,5 | 7,9 |
| 40-49 år | 6 400 | 1 573 | 2 715 | 1 689 | 397 | 26 | 100,0 | 24,7 | 42,6 | 26,5 | 6,2 |
| 50-59 år | 7 952 | 2 016 | 3 636 | 1 812 | 412 | 76 | 100,0 | 25,6 | 46,2 | 23,0 | 5,2 |
| 60-66 år | 5 299 | 1 600 | 2 437 | 1 012 | 191 | 59 | 100,0 | 30,5 | 46,5 | 19,3 | 3,6 |
| 67 år og over | 12 059 | 5 022 | 5 227 | 1 474 | 270 | 66 | 100,0 | 41,9 | 43,6 | 12,3 | 2,3 |
| Menn i alt | 24 056 | 8 965 | 11 062 | 3 031 | 823 | 175 | 100,0 | 37,5 | 46,3 | 12,7 | 3,4 |
| 16-19 år | 1 230 | 1 130 | 92 | 1 | - | 7 | 100,0 | 92,4 | 7,5 | 0,1 | - |
| 20-24 år | 1 732 | 669 | 920 | 134 | 3 | 6 | 100,0 | 38,8 | 53,3 | 7,8 | 0,2 |
| 25-29 år | 1 721 | 647 | 737 | 262 | 70 | 5 | 100,0 | 37,7 | 42,9 | 15,3 | 4,1 |
| 30-39 år | 2 945 | 1 074 | 1 284 | 423 | 153 | 11 | 100,0 | 36,6 | 43,8 | 14,4 | 5,2 |
| 40-49 år | 3 370 | 985 | 1 705 | 513 | 151 | 16 | 100,0 | 29,4 | 50,8 | 15,3 | 4,5 |
| 50-59 år | 4 215 | 1 253 | 2 118 | 615 | 174 | 55 | 100,0 | 30,1 | 50,9 | 14,8 | 4,2 |
| 60-66 år | 2 848 | 931 | 1 384 | 407 | 92 | 34 | 100,0 | 33,1 | 49,2 | 14,5 | 3,3 |
| 67 år og over | 5 995 | 2 276 | 2 822 | 676 | 180 | 41 | 100,0 | 38,2 | 47,4 | 11,4 | 3,0 |
| Kvinner i alt | 21 758 | 7 069 | 7 944 | 5 525 | 1 106 | 114 | 100,0 | 32,7 | 36,7 | 25,5 | 5,1 |
| 16-19 år | 1 108 | 958 | 147 | - | - | 3 | 100,0 | 86,7 | 13,3 | - | - |
| 20-24 år | 1 420 | 374 | 718 | 313 | 10 | 5 | 100,0 | 26,4 | 50,7 | 22,1 | 0,7 |
| 25-29 år | 1 358 | 358 | 398 | 455 | 143 | 4 | 100,0 | 26,4 | 29,4 | 33,6 | 10,6 |
| 30-39 år | 2 590 | 613 | 695 | 981 | 280 | 21 | 100,0 | 23,9 | 27,1 | 38,2 | 10,9 |
| 40-49 år | 3 030 | 588 | 1 010 | 1 176 | 246 | 10 | 100,0 | 19,5 | 33,4 | 38,9 | 8,1 |
| 50-59 år | 3 737 | 763 | 1 518 | 1 197 | 238 | 21 | 100,0 | 20,5 | 40,9 | 32,2 | 6,4 |
| 60-66 år | 2 451 | 669 | 1 053 | 605 | 99 | 25 | 100,0 | 27,6 | 43,4 | 24,9 | 4,1 |
| 67 år og over | 6 064 | 2 746 | 2 405 | 798 | 90 | 25 | 100,0 | 45,5 | 39,8 | 13,2 | 1,5 |
| Øvrige områder⁷ | | | | | | | | | | | |
| I alt | 291 167 | 79 283 | 116 727 | 68 007 | 25 826 | 1 324 | 100,0 | 27,4 | 40,3 | 23,5 | 8,9 |
| 16-19 år | 16 428 | 14 170 | 2 181 | 1 | - | 76 | 100,0 | 86,7 | 13,3 | - | - |
| 20-24 år | 23 465 | 6 534 | 12 348 | 4 413 | 119 | 51 | 100,0 | 27,9 | 52,7 | 18,8 | 0,5 |
| 25-29 år | 25 211 | 6 163 | 8 416 | 7 726 | 2 834 | 72 | 100,0 | 24,5 | 33,5 | 30,7 | 11,3 |
| 30-39 år | 45 519 | 10 550 | 14 234 | 12 991 | 7 561 | 183 | 100,0 | 23,3 | 31,4 | 28,7 | 16,7 |
| 40-49 år | 43 871 | 7 550 | 16 716 | 13 493 | 5 915 | 197 | 100,0 | 17,3 | 38,3 | 30,9 | 13,5 |
| 50-59 år | 48 104 | 9 236 | 20 583 | 13 301 | 4 713 | 271 | 100,0 | 19,3 | 43,0 | 27,8 | 9,9 |
| 60-66 år | 29 176 | 6 942 | 13 206 | 6 720 | 2 105 | 203 | 100,0 | 24,0 | 45,6 | 23,2 | 7,3 |
| 67 år og over | 59 393 | 18 138 | 29 043 | 9 362 | 2 579 | 271 | 100,0 | 30,7 | 49,1 | 15,8 | 4,4 |
| Menn i alt | 147 227 | 42 212 | 65 399 | 26 529 | 12 392 | 695 | 100,0 | 28,8 | 44,6 | 18,1 | 8,5 |
| 16-19 år | 8 459 | 7 541 | 874 | - | - | 44 | 100,0 | 89,6 | 10,4 | - | - |
| 20-24 år | 12 337 | 4 111 | 6 648 | 1 502 | 48 | 28 | 100,0 | 33,4 | 54,0 | 12,2 | 0,4 |
| 25-29 år | 13 348 | 3 774 | 5 469 | 2 960 | 1 107 | 38 | 100,0 | 28,4 | 41,1 | 22,2 | 8,3 |
| 30-39 år | 23 509 | 6 462 | 8 979 | 4 839 | 3 143 | 86 | 100,0 | 27,6 | 38,3 | 20,7 | 13,4 |
| 40-49 år | 22 356 | 4 482 | 10 158 | 4 960 | 2 658 | 98 | 100,0 | 20,1 | 45,6 | 22,3 | 11,9 |
| 50-59 år | 24 535 | 5 109 | 11 766 | 5 122 | 2 370 | 168 | 100,0 | 21,0 | 48,3 | 21,0 | 9,7 |
| 60-66 år | 14 657 | 3 472 | 7 115 | 2 768 | 1 192 | 110 | 100,0 | 23,9 | 48,9 | 19,0 | 8,2 |
| 67 år og over | 28 026 | 7 261 | 14 390 | 4 378 | 1 874 | 123 | 100,0 | 26,0 | 51,6 | 15,7 | 6,7 |
| Kvinner i alt | 143 940 | 37 071 | 51 328 | 41 478 | 13 434 | 629 | 100,0 | 25,9 | 35,8 | 28,9 | 9,4 |
| 16-19 år | 7 969 | 6 629 | 1 307 | 1 | - | 32 | 100,0 | 83,5 | 16,5 | - | - |
| 20-24 år | 11 128 | 2 423 | 5 700 | 2 911 | 71 | 23 | 100,0 | 21,8 | 51,3 | 26,2 | 0,6 |
| 25-29 år | 11 863 | 2 389 | 2 947 | 4 766 | 1 727 | 34 | 100,0 | 20,2 | 24,9 | 40,3 | 14,6 |
| 30-39 år | 22 010 | 4 088 | 5 255 | 8 152 | 4 418 | 97 | 100,0 | 18,7 | 24,0 | 37,2 | 20,2 |
| 40-49 år | 21 515 | 3 068 | 6 558 | 8 533 | 3 257 | 99 | 100,0 | 14,3 | 30,6 | 39,8 | 15,2 |
| 50-59 år | 23 569 | 4 127 | 8 817 | 8 179 | 2 343 | 103 | 100,0 | 17,6 | 37,6 | 34,9 | 10,0 |
| 60-66 år | 14 519 | 3 470 | 6 091 | 3 952 | 913 | 93 | 100,0 | 24,1 | 42,2 | 27,4 | 6,3 |
| 67 år og over | 31 367 | 10 877 | 14 653 | 4 984 | 705 | 148 | 100,0 | 34,8 | 46,9 | 16,0 | 2,3 |

¹ Definisjonene av de ulike utdanningsnivåene som brukes i statistikken om befolkningens utdanningsnivå, ble endret i 2006. ² Ikke medregnet personer med uoppdatt eller ingen fullført utdanning. ³ Inkludert nivået "Påbygging til videregående utdanning" som omfatter utdanning som bygger på videregående skole, men som ikke er godkjent som høyere utdanning. ⁴ Universitets- og høgskolenivå, kort, omfatter høyere utdanning t.o.m. fire år. ⁵ Universitets- og høgskolenivå, lang, omfatter utdanning på mer enn fire år, samt forskerutdanning.

⁶ Virkeområdet for Sametingets tilskuddsordninger til næringslivet. Inndeling av STN-området for 2012 er lagt til grunn. ⁷ Områder nord for Saltfjellet utenfor virkeområdet for Sametingets tilskuddsordninger til næringslivet

Kilde: Utdanningsstatistikk, Statistisk sentralbyrå.

Tabell 30. Høyeste fullførte utdanning¹ for personer 16 år og over per 1. oktober, etter kjønn og områder. 1990-2020. Prosent^{2 3}

| | Grunnskolenivå | | | Videregående skolenivå ³ | | | Universitet- og høgskolenivå, kort ⁴ | | | Universitet- og høgskolenivå, lang ⁵ | | |
|-------------|----------------------------|-----------------------------|-------------|-------------------------------------|-----------------------------|-------------|---|-----------------------------|-------------|---|-----------------------------|-------------|
| | Norge nord for Saltfjellet | | Hele landet | Norge nord for Saltfjellet | | Hele landet | Norge nord for Saltfjellet | | Hele landet | Norge nord for Saltfjellet | | Hele landet |
| | STN-området ⁶ | Øvrige områder ⁷ | | STN-området ⁶ | Øvrige områder ⁷ | | STN-området ⁶ | Øvrige områder ⁷ | | STN-området ⁶ | Øvrige områder ⁷ | |
| 1990 | | | | | | | | | | | | |
| Begge kjønn | 58,4 | 46,4 | 41,5 | 32,8 | 40,1 | 42,9 | 7,8 | 11,1 | 12,3 | 1,0 | 2,4 | 3,2 |
| Menn | 55,9 | 42,3 | 38,3 | 35,8 | 43,6 | 44,8 | 6,9 | 10,5 | 11,7 | 1,4 | 3,7 | 5,2 |
| Kvinner | 61,2 | 50,6 | 44,6 | 29,5 | 36,7 | 41,1 | 8,9 | 11,7 | 12,9 | 0,5 | 1,1 | 1,4 |
| 1995 | | | | | | | | | | | | |
| Begge kjønn | 51,4 | 40,2 | 36,4 | 36,9 | 42,4 | 44,5 | 10,5 | 14,4 | 15,2 | 1,2 | 3,0 | 3,9 |
| Menn | 49,1 | 36,5 | 33,3 | 40,6 | 46,1 | 46,8 | 8,7 | 13,1 | 14,0 | 1,6 | 4,3 | 5,8 |
| Kvinner | 53,9 | 43,8 | 39,4 | 32,9 | 38,8 | 42,4 | 12,4 | 15,7 | 16,3 | 0,8 | 1,7 | 2,0 |
| 2000 | | | | | | | | | | | | |
| Begge kjønn | 48,9 | 37,9 | 33,7 | 37,9 | 42,3 | 44,3 | 11,7 | 16,2 | 17,2 | 1,5 | 3,6 | 4,8 |
| Menn | 47,4 | 35,1 | 31,4 | 41,5 | 45,9 | 46,5 | 9,3 | 14,1 | 15,3 | 1,8 | 4,9 | 6,7 |
| Kvinner | 50,4 | 40,7 | 35,9 | 34,1 | 38,7 | 42,1 | 14,3 | 18,2 | 19,1 | 1,2 | 2,4 | 2,9 |
| 2005 | | | | | | | | | | | | |
| Begge kjønn | 45,6 | 35,4 | 31,2 | 38,7 | 41,7 | 43,6 | 13,7 | 18,5 | 19,4 | 1,9 | 4,5 | 5,7 |
| Menn | 45,5 | 34,0 | 30,0 | 42,3 | 45,3 | 46,0 | 10,2 | 15,2 | 16,5 | 2,1 | 5,6 | 7,5 |
| Kvinner | 45,6 | 36,7 | 32,4 | 35,0 | 38,2 | 41,3 | 17,6 | 21,7 | 22,3 | 1,8 | 3,4 | 4,0 |
| 2010 | | | | | | | | | | | | |
| Begge kjønn | 42,4 | 33,2 | 29,1 | 39,7 | 41,1 | 42,6 | 15,4 | 20,2 | 21,3 | 2,5 | 5,5 | 7,1 |
| Menn | 43,4 | 32,9 | 28,6 | 43,2 | 44,8 | 45,3 | 10,9 | 16,0 | 17,6 | 2,5 | 6,3 | 8,5 |
| Kvinner | 41,4 | 33,5 | 29,6 | 35,9 | 37,4 | 39,9 | 20,2 | 24,4 | 24,9 | 2,5 | 4,8 | 5,7 |
| 2015 | | | | | | | | | | | | |
| Begge kjønn | 39,0 | 30,5 | 26,9 | 40,2 | 40,3 | 40,9 | 17,3 | 21,9 | 23,0 | 3,5 | 7,4 | 9,2 |
| Menn | 40,7 | 31,2 | 27,1 | 44,2 | 44,0 | 44,1 | 11,9 | 17,1 | 18,7 | 3,2 | 7,6 | 10,0 |
| Kvinner | 37,2 | 29,7 | 26,7 | 35,7 | 36,4 | 37,7 | 23,2 | 26,7 | 27,3 | 3,9 | 7,2 | 8,3 |
| 2016 | | | | | | | | | | | | |
| Begge kjønn | 38,3 | 29,9 | 26,5 | 40,2 | 40,1 | 40,6 | 17,7 | 22,2 | 23,4 | 3,8 | 7,8 | 9,5 |
| Menn | 40,1 | 30,9 | 26,9 | 44,4 | 44,0 | 43,8 | 12,2 | 17,3 | 19,0 | 3,4 | 7,9 | 10,2 |
| Kvinner | 36,3 | 29,0 | 26,2 | 35,7 | 36,2 | 37,3 | 23,8 | 27,1 | 27,8 | 4,2 | 7,7 | 8,7 |
| 2017 | | | | | | | | | | | | |
| Begge kjønn | 37,6 | 29,4 | 26,2 | 40,5 | 40,0 | 40,3 | 18,0 | 22,5 | 23,7 | 3,9 | 8,0 | 9,7 |
| Menn | 39,6 | 30,6 | 26,7 | 44,6 | 43,9 | 43,7 | 12,4 | 17,5 | 19,2 | 3,4 | 8,0 | 10,3 |
| Kvinner | 35,5 | 28,3 | 25,7 | 35,9 | 36,0 | 36,9 | 24,2 | 27,6 | 28,3 | 4,4 | 8,1 | 9,0 |
| 2018 | | | | | | | | | | | | |
| Begge kjønn | 36,7 | 28,8 | 25,8 | 40,9 | 40,0 | 40,1 | 18,3 | 22,9 | 24,1 | 4,1 | 8,3 | 10,0 |
| Menn | 38,9 | 30,1 | 26,4 | 45,2 | 44,0 | 43,6 | 12,4 | 17,8 | 19,5 | 3,5 | 8,2 | 10,5 |
| Kvinner | 34,3 | 27,6 | 25,2 | 36,2 | 35,8 | 36,6 | 24,7 | 28,1 | 28,7 | 4,7 | 8,4 | 9,4 |
| 2019 | | | | | | | | | | | | |
| Begge kjønn | 36,1 | 28,1 | 25,3 | 41,4 | 40,1 | 40,0 | 18,4 | 23,1 | 24,3 | 4,1 | 8,6 | 10,3 |
| Menn | 38,5 | 29,5 | 26,0 | 45,6 | 44,3 | 43,6 | 12,4 | 17,9 | 19,6 | 3,5 | 8,3 | 10,7 |
| Kvinner | 33,4 | 26,8 | 24,6 | 36,7 | 35,8 | 36,4 | 25,1 | 28,5 | 29,1 | 4,8 | 8,9 | 9,8 |
| 2020 | | | | | | | | | | | | |
| Begge kjønn | 35,2 | 27,4 | 24,8 | 41,7 | 40,3 | 40,0 | 18,8 | 23,5 | 24,7 | 4,2 | 8,9 | 10,6 |
| Menn | 37,5 | 28,8 | 25,5 | 46,3 | 44,6 | 43,7 | 12,7 | 18,1 | 19,9 | 3,4 | 8,4 | 10,9 |
| Kvinner | 32,7 | 25,9 | 24,0 | 36,7 | 35,8 | 36,2 | 25,5 | 28,9 | 29,5 | 5,1 | 9,3 | 10,2 |

¹ Definisjonene av de ulike utdanningsnivåene som brukes i statistikken om befolkningens utdanningsnivå, ble endret i 2006. Definisjonen av utdanningsnivå for 2006 er lagt til grunn for alle år. ² Ikke medregnet personer med uoppgitt eller ingen fullført utdanning. ³ SSB mangler opplysninger om utdanningsnivå for mange innvandrere. Fra og med 2014 inneholder tall for utdanningsnivå beregnede verdier for denne gruppen. For mer informasjon se Om statistikken. ⁴ Inkludert nivået "Påbygging til videregående utdanning" som omfatter utdanning som bygger på videregående skole, men som ikke er godkjent som høyere utdanning. ⁵ Universitets- og høgskolenivå, kort, omfatter høyere utdanning t.o.m. fire år. ⁶ Universitets- og høgskolenivå, lang, omfatter utdanning på mer enn fire år, samt forskerutdanning. ⁷ Inndeling av STN-området per 1/1-2012 er lagt til grunn. ⁸ Områder nord for Saltfjellet utenfor virkeområdet for Sametingets tilskuddsordninger til næringslivet.

Kilde: Utdanningsstatistikk, Statistisk sentralbyrå.

Tabell 31. Personer 16 år og over, etter høyeste fullførte utdanning¹. Kommuner som er helt eller delvis definert som STN-området². 1. oktober 2020. Prosent³

| Kommune | I alt | Grunnskole- nivå | Videregående skole-nivå ⁴ | Universitets- og høgskolenivå, kort ⁵ | Universitets- og høgskolenivå, lang ⁶ | Uoppigg utdanning |
|---|--------------|---------------------|---|--|--|----------------------|
| STN-området² i alt | 100,0 | 35,0 | 41,5 | 18,7 | 4,2 | 0,6 |
| Øvrige områder⁷ i alt | 100,0 | 27,2 | 40,1 | 23,4 | 8,9 | 0,5 |
| 5444 Sør-Varanger, STN | 100,0 | 35,7 | 42,1 | 16,5 | 5,4 | 0,4 |
| 5444 Sør-Varanger, øvrige områder | 100,0 | 26,4 | 41,1 | 24,2 | 7,8 | 0,6 |
| 5442 Nesseby | 100,0 | 32,5 | 41,0 | 20,2 | 5,8 | 0,7 |
| 5441 Tana | 100,0 | 34,7 | 39,4 | 19,9 | 5,2 | 0,8 |
| 5439 Gamvik | 100,0 | 42,1 | 40,0 | 13,9 | 3,3 | 0,7 |
| 5438 Lebesby, STN | 100,0 | 33,9 | 51,3 | 11,6 | 2,5 | 0,7 |
| 5438 Lebesby, øvrige områder | 100,0 | 39,4 | 35,4 | 19,0 | 5,2 | 1,0 |
| 5437 Karasjok | 100,0 | 32,3 | 34,2 | 26,6 | 6,3 | 0,6 |
| 5436 Porsanger | 100,0 | 29,8 | 43,4 | 21,6 | 4,6 | 0,7 |
| 5435 Nordkapp, STN | 100,0 | 47,9 | 36,4 | 11,9 | 2,8 | 0,9 |
| 5435 Nordkapp, øvrige områder | 100,0 | 34,8 | 40,4 | 19,0 | 5,2 | 0,7 |
| 5434 Måsøy, STN | 100,0 | 52,1 | 33,6 | 9,3 | 5,0 | - |
| 5434 Måsøy, øvrige områder | 100,0 | 39,1 | 41,5 | 14,2 | 4,1 | 1,1 |
| 5432 Loppa | 100,0 | 42,6 | 35,1 | 17,2 | 4,1 | 0,9 |
| 5430 Kautokeino | 100,0 | 36,3 | 32,0 | 23,4 | 7,1 | 1,2 |
| 5406 Hammerfest, STN | 100,0 | 38,8 | 41,3 | 15,1 | 3,8 | 1,1 |
| 5406 Hammerfest øvrige områder | 100,0 | 29,4 | 39,1 | 23,5 | 7,3 | 0,8 |
| 5403 Alta, STN | 100,0 | 35,0 | 44,5 | 17,0 | 2,9 | 0,5 |
| 5403 Alta, øvrige områder | 100,0 | 28,7 | 38,0 | 25,9 | 6,9 | 0,5 |
| 5429 Kvænangen | 100,0 | 34,8 | 45,2 | 16,2 | 3,2 | 0,5 |
| 5428 Nordreisa | 100,0 | 31,3 | 42,6 | 21,0 | 4,5 | 0,6 |
| 5427 Skjervøy | 100,0 | 36,7 | 42,2 | 17,0 | 3,3 | 0,8 |
| 5426 Kåfjord | 100,0 | 39,7 | 39,3 | 16,6 | 3,8 | 0,6 |
| 5425 Storfjord | 100,0 | 34,0 | 42,3 | 19,9 | 3,4 | 0,4 |
| 5424 Lyngen | 100,0 | 37,1 | 42,1 | 16,9 | 3,4 | 0,5 |
| 5423 Karlsøy | 100,0 | 42,3 | 39,7 | 13,6 | 3,8 | 0,6 |
| 5422 Balsfjord | 100,0 | 36,1 | 45,0 | 15,5 | 3,1 | 0,4 |
| 5419 Sørreisa, STN | 100,0 | 32,2 | 44,5 | 19,4 | 3,7 | 0,2 |
| 5419 Sørreisa, øvrige områder | 100,0 | 28,2 | 46,6 | 21,0 | 4,0 | 0,3 |
| 5417 Salangen | 100,0 | 29,4 | 44,1 | 20,6 | 5,4 | 0,5 |
| 5415 Lavangen | 100,0 | 35,4 | 42,3 | 18,5 | 3,2 | 0,5 |
| 5414 Gratangen | 100,0 | 35,0 | 43,0 | 18,3 | 3,0 | 0,7 |
| 5412 Tjeldsund, STN | 100,0 | 29,1 | 44,4 | 21,6 | 4,4 | 0,5 |
| 5412 Tjeldsund øvrige områder | 100,0 | 29,2 | 51,0 | 16,3 | 3,1 | 0,4 |
| 5401 Tromsø, STN | 100,0 | 44,5 | 39,2 | 13,2 | 2,3 | 0,8 |
| 5401 Tromsø, øvrige områder | 100,0 | 21,6 | 34,3 | 27,0 | 16,8 | 0,3 |
| 1875 Hamarøy, STN | 100,0 | 37,6 | 38,6 | 18,6 | 4,2 | 1,1 |
| 1875 Hamarøy øvrige områder | 100,0 | 29,2 | 42,5 | 20,7 | 7,0 | 0,5 |
| 1853 Evenes, STN | 100,0 | 29,6 | 48,4 | 16,9 | 5,2 | - |
| 1853 Evenes, øvrige områder | 100,0 | 29,8 | 47,0 | 18,7 | 4,4 | 0,2 |
| 1806 Narvik, STN | 100,0 | 31,3 | 49,3 | 16,1 | 2,9 | 0,5 |
| 1806 Narvik, øvrige områder | 100,0 | 25,3 | 44,3 | 22,9 | 7,0 | 0,4 |
| Øvrige kommuner nord for Saltfjellet | 100,0 | 29,0 | 41,8 | 22,0 | 6,7 | 0,5 |

¹ Definisjonene av de ulike utdanningsnivåene som brukes i statistikken om befolkningens utdanningsnivå, ble endret i 2006. ² Virkeområdet for Sametingets tilskuddsordninger til næringsutvikling. STN-området per 1/1-2012 er lagt til grunn. ³ SSB mangler opplysning om utdanningen til mange innvandrere. Fra og med 2014 inneholder tall for utdanningsnivå beregnede verdier for denne gruppen. ⁴ Inkludert nivået "Påbygging til videregående utdanning" som omfatter utdanninger som bygger på videregående skole, men som ikke er godkjent som høyere utdanning.

⁵ Universitets- og høgskolenivå, kort, omfatter høyere utdanning t.o.m. fire år. ⁶ Universitets- og høgskolenivå, lang, omfatter utdanninger på mer enn fire år, samt forskerutdanning. ⁷ Områder nord for Saltfjellet som ikke er definert som virkeområdet for Sametingets tilskuddsordninger til næringsutvikling.

Kilde: Utdanningsstatistikk, Statistisk sentralbyrå.

Tabell 32. Personer 16 år og over, med høyere utdanning. Kommuner helt eller delvis definert som STN-området¹ og kjønn. 1. oktober 2020

| Kommune | Antall | | | Prosent |
|--------------------------------------|----------------|----------------------------------|--|----------------------------------|
| | I alt | Universitets- og høgskolenivå | Annen, ingen eller uoppgitt utdanning | Universitets- og høgskolenivå |
| I alt | 336 981 | 104 318 | 232 663 | 31,1 |
| STN området ¹ i alt | 45 814 | 10 485 | 35 329 | 23,0 |
| Øvrige områder ² i alt | 291 167 | 93 833 | 197 334 | 32,4 |
| 5444 Sør-Varanger, STN | 1 203 | 263 | 940 | 22,0 |
| 5444 Sør-Varanger, øvrige områder | 7 311 | 2 337 | 4 974 | 32,2 |
| 5442 Nesseby | 764 | 198 | 566 | 26,1 |
| 5441 Tana | 2 444 | 614 | 1 830 | 25,3 |
| 5439 Gamvik | 970 | 167 | 803 | 17,3 |
| 5438 Lebesby, STN | 277 | 39 | 238 | 14,2 |
| 5438 Lebesby, øvrige områder | 822 | 199 | 623 | 24,5 |
| 5437 Karasjok | 2 232 | 733 | 1 499 | 33,1 |
| 5436 Porsanger | 3 354 | 877 | 2 477 | 26,3 |
| 5435 Nordkapp, STN | 461 | 68 | 393 | 14,9 |
| 5435 Nordkapp, øvrige områder | 2 204 | 532 | 1 672 | 24,3 |
| 5434 Måsøy, STN | 140 | 20 | 120 | 14,3 |
| 5434 Måsøy, øvrige områder | 906 | 166 | 740 | 18,5 |
| 5432 Loppa | 774 | 165 | 609 | 21,5 |
| 5430 Kautokeino | 2 365 | 721 | 1 644 | 30,9 |
| 5406 Hammerfest, STN | 848 | 160 | 688 | 19,1 |
| 5406 Hammerfest øvrige områder | 8 514 | 2 619 | 5 895 | 31,0 |
| 5403 Alta, STN | 748 | 149 | 599 | 20,0 |
| 5403 Alta, øvrige områder | 15 869 | 5 206 | 10 663 | 33,0 |
| 5429 Kvænangen | 1 016 | 198 | 818 | 19,6 |
| 5428 Nordreisa | 3 992 | 1 019 | 2 973 | 25,7 |
| 5427 Skjervøy | 2 422 | 491 | 1 931 | 20,4 |
| 5426 Kåfjord | 1 767 | 360 | 1 407 | 20,5 |
| 5425 Storfjord | 1 575 | 367 | 1 208 | 23,4 |
| 5424 Lyngen | 2 372 | 481 | 1 891 | 20,4 |
| 5423 Karlsøy | 1 908 | 332 | 1 576 | 17,5 |
| 5422 Balsfjord | 4 687 | 869 | 3 818 | 18,6 |
| 5419 Sørreisa, STN | 515 | 119 | 396 | 23,2 |
| 5419 Sørreisa, øvrige områder | 2 367 | 590 | 1 777 | 25,0 |
| 5417 Salangen | 1 807 | 470 | 1 337 | 26,1 |
| 5415 Lavangen | 836 | 182 | 654 | 21,9 |
| 5414 Gratangen | 941 | 200 | 741 | 21,4 |
| 5412 Tjeldsund, STN | 2 485 | 647 | 1 838 | 26,2 |
| 5412 Tjeldsund øvrige områder | 1 077 | 209 | 868 | 19,5 |
| 5401 Tromsø, STN | 650 | 101 | 549 | 15,7 |
| 5401 Tromsø, øvrige områder | 62 875 | 27 496 | 35 379 | 43,9 |
| 1875 Hamarøy, STN | 213 | 47 | 166 | 22,1 |
| 1875 Hamarøy øvrige områder | 941 | 217 | 724 | 23,1 |
| 1853 Evenes, STN | 1 035 | 236 | 799 | 23,1 |
| 1853 Evenes, øvrige områder | 1 281 | 355 | 926 | 27,9 |
| 1806 Narvik, STN | 1 013 | 192 | 821 | 19,1 |
| 1806 Narvik, øvrige områder | 17 108 | 5 123 | 11 985 | 30,1 |
| Øvrige kommuner nord for Saltfjellet | 169 892 | 48 784 | 121 108 | 28,9 |

Tabell 32 (forts.) Personer 16 år og over, med høyere utdanning. Kommuner helt eller delvis definert som STN-området¹ og kjønn. 1. oktober 2020

| Kommune | Antall | | | Prosent |
|--------------------------------------|----------------|--------------------------------|---------------------------------------|--------------------------------|
| | I alt | Universitets- og høgs-kolenivå | Annen, ingen eller uoppgitt utdanning | Universitets- og høgs-kolenivå |
| Menn | | | | |
| I alt | 171 283 | 42 775 | 128 508 | 25,1 |
| STN området ¹ i alt | 24 056 | 3 854 | 20 202 | 16,1 |
| Øvrige områder ² i alt | 147 227 | 38 921 | 108 306 | 26,6 |
| 5444 Sør-Varanger, STN | 644 | 85 | 559 | 13,2 |
| 5444 Sør-Varanger, øvrige områder | 3 642 | 894 | 2 748 | 24,7 |
| 5442 Nesseby | 410 | 71 | 339 | 17,5 |
| 5441 Tana | 1 267 | 206 | 1 061 | 16,4 |
| 5439 Gamvik | 539 | 68 | 471 | 12,7 |
| 5438 Lebesby, STN | 165 | 20 | 145 | 12,2 |
| 5438 Lebesby, øvrige områder | 457 | 84 | 373 | 18,6 |
| 5437 Karasjok | 1 147 | 250 | 897 | 22,0 |
| 5436 Porsanger | 1 741 | 309 | 1 432 | 17,9 |
| 5435 Nordkapp, STN | 267 | 23 | 244 | 8,7 |
| 5435 Nordkapp, øvrige områder | 1 176 | 216 | 960 | 18,6 |
| 5434 Måsøy, STN | 87 | 11 | 76 | 12,6 |
| 5434 Måsøy, øvrige områder | 495 | 64 | 431 | 13,1 |
| 5432 Loppa | 425 | 63 | 362 | 15,0 |
| 5430 Kautokeino | 1 242 | 220 | 1 022 | 18,0 |
| 5406 Hammerfest, STN | 461 | 55 | 406 | 12,1 |
| 5406 Hammerfest øvrige områder | 4 305 | 982 | 3 323 | 23,0 |
| 5403 Alta, STN | 429 | 52 | 377 | 12,2 |
| 5403 Alta, øvrige områder | 8 069 | 1 997 | 6 072 | 24,9 |
| 5429 Kvænangen | 529 | 81 | 448 | 15,4 |
| 5428 Nordreisa | 2 039 | 384 | 1 655 | 18,9 |
| 5427 Skjervøy | 1 247 | 199 | 1 048 | 16,1 |
| 5426 Kåfjord | 930 | 130 | 800 | 14,1 |
| 5425 Storfjord | 826 | 129 | 697 | 15,7 |
| 5424 Lyngen | 1 222 | 180 | 1 042 | 14,8 |
| 5423 Karlsøy | 1 004 | 115 | 889 | 11,5 |
| 5422 Balsfjord | 2 417 | 294 | 2 123 | 12,2 |
| 5419 Sørreisa, STN | 279 | 44 | 235 | 15,8 |
| 5419 Sørreisa, øvrige områder | 1 188 | 238 | 950 | 20,1 |
| 5417 Salangen | 949 | 201 | 748 | 21,3 |
| 5415 Lavangen | 439 | 83 | 356 | 19,0 |
| 5414 Gratangen | 497 | 65 | 432 | 13,2 |
| 5412 Tjeldsund, STN | 1 293 | 276 | 1 017 | 21,5 |
| 5412 Tjeldsund øvrige områder | 550 | 84 | 466 | 15,3 |
| 5401 Tromsø, STN | 354 | 41 | 313 | 11,6 |
| 5401 Tromsø, øvrige områder | 31 579 | 11 798 | 19 781 | 37,5 |
| 1875 Hamarøy, STN | 561 | 110 | 451 | 19,8 |
| 1875 Hamarøy øvrige områder | 656 | 149 | 507 | 22,8 |
| 1853 Evenes, STN | 108 | 18 | 90 | 16,7 |
| 1853 Evenes, øvrige områder | 472 | 91 | 381 | 19,4 |
| 1806 Narvik, STN | 538 | 71 | 467 | 13,3 |
| 1806 Narvik, øvrige områder | 8 633 | 2 229 | 6 404 | 25,9 |
| Øvrige kommuner nord for Saltfjellet | 86 005 | 20 095 | 65 910 | 23,5 |

Tabell 32 (forts.) Personer 16 år og over, med høyere utdanning. Kommuner helt eller delvis definert som STN-området¹ og kjønn. 1. oktober 2020

| Kommune | Antall | | | Prosent |
|--------------------------------------|----------------|-------------------------------|---------------------------------------|-------------------------------|
| | I alt | Universitets- og høgskolenivå | Annen, ingen eller uoppgitt utdanning | Universitets- og høgskolenivå |
| Kvinner | | | | |
| I alt | 165 698 | 61 543 | 104 155 | 37,3 |
| STN området ¹ i alt | 21 758 | 6 631 | 15 127 | 30,6 |
| Øvrige områder ² i alt | 143 940 | 54 912 | 89 028 | 38,3 |
| 5444 Sør-Varanger, STN | 559 | 178 | 381 | 32,1 |
| 5444 Sør-Varanger, øvrige områder | 3 669 | 1 443 | 2 226 | 39,6 |
| 5442 Nesseby | 354 | 127 | 227 | 36,0 |
| 5441 Tana | 1 177 | 408 | 769 | 34,9 |
| 5439 Gamvik | 431 | 99 | 332 | 23,1 |
| 5438 Lebesby, STN | 112 | 19 | 93 | 17,1 |
| 5438 Lebesby, øvrige områder | 365 | 115 | 250 | 31,7 |
| 5437 Karasjok | 1 085 | 483 | 602 | 44,6 |
| 5436 Porsanger | 1 613 | 568 | 1 045 | 35,4 |
| 5435 Nordkapp, STN | 194 | 45 | 149 | 23,3 |
| 5435 Nordkapp, øvrige områder | 1 028 | 316 | 712 | 30,8 |
| 5434 Måsøy, STN | 53 | 9 | 44 | 17,0 |
| 5434 Måsøy, øvrige områder | 411 | 102 | 309 | 25,0 |
| 5432 Loppa | 349 | 102 | 247 | 29,3 |
| 5430 Kautokeino | 1 123 | 501 | 622 | 44,9 |
| 5406 Hammerfest, STN | 387 | 105 | 282 | 27,3 |
| 5406 Hammerfest øvrige områder | 4 209 | 1 637 | 2 572 | 39,2 |
| 5403 Alta, STN | 319 | 97 | 222 | 30,4 |
| 5403 Alta, øvrige områder | 7 800 | 3 209 | 4 591 | 41,3 |
| 5429 Kvænangen | 487 | 117 | 370 | 24,1 |
| 5428 Nordreisa | 1 953 | 635 | 1 318 | 32,7 |
| 5427 Skjervøy | 1 175 | 292 | 883 | 25,0 |
| 5426 Kåfjord | 837 | 230 | 607 | 27,6 |
| 5425 Storfjord | 749 | 238 | 511 | 31,9 |
| 5424 Lyngen | 1 150 | 301 | 849 | 26,3 |
| 5423 Karlsøy | 904 | 217 | 687 | 24,2 |
| 5422 Balsfjord | 2 270 | 575 | 1 695 | 25,4 |
| 5419 Sørreisa, STN | 236 | 75 | 161 | 31,8 |
| 5419 Sørreisa, øvrige områder | 1 179 | 352 | 827 | 30,0 |
| 5417 Salangen | 858 | 269 | 589 | 31,5 |
| 5415 Lavangen | 397 | 99 | 298 | 25,1 |
| 5414 Gratangen | 444 | 135 | 309 | 30,5 |
| 5412 Tjeldsund, STN | 1 192 | 371 | 821 | 31,3 |
| 5412 Tjeldsund øvrige områder | 527 | 125 | 402 | 23,8 |
| 5401 Tromsø, STN | 296 | 60 | 236 | 20,6 |
| 5401 Tromsø, øvrige områder | 31 296 | 15 698 | 15 598 | 50,3 |
| 1875 Hamarøy, STN | 474 | 126 | 348 | 26,9 |
| 1875 Hamarøy øvrige områder | 625 | 206 | 419 | 33,2 |
| 1853 Evenes, STN | 105 | 29 | 76 | 27,6 |
| 1853 Evenes, øvrige områder | 469 | 126 | 343 | 26,9 |
| 1806 Narvik, STN | 475 | 121 | 354 | 25,6 |
| 1806 Narvik, øvrige områder | 8 475 | 2 894 | 5 581 | 34,3 |
| Øvrige kommuner nord for Saltfjellet | 83 887 | 28 689 | 55 198 | 34,4 |

¹ Virkeområdet for Sametingets tilskuddsordninger til næringslivet. Inndeling av STN-området per 1/1-2012 er lagt til grunn.

² Områder nord for Saltfjellet utenfor virkeområdet for Sametingets tilskuddsordninger til næringslivet.

Kilde: Utdanningsstatistikk, Statistisk sentralbyrå.

Tabell 33. Personer 20-39 år, med høyere utdanning. Kommuner helt eller delvis definert som STN-området¹ og kjønn. 1. oktober 2020

| | Personer 20-39 år i alt | | | Utdanning på universitets- og høgsolenivå. Antall | | | Utdanning på universitets- og høgsolenivå. Prosent | | |
|--------------------------------------|-------------------------|---------------|---------------|---|---------------|---------------|--|-------------|-------------|
| | I alt | Menn | Kvinner | I alt | Menn | Kvinner | I alt | Menn | Kvinner |
| I alt | 105 961 | 55 592 | 50 369 | 38 871 | 14 644 | 24 227 | 36,8 | 26,4 | 48,3 |
| STN-området i alt ¹ | 11 766 | 6 398 | 5 368 | 3 227 | 1 045 | 2 182 | 27,5 | 16,4 | 40,9 |
| Øvrige områder i alt ² | 94 195 | 49 194 | 45 001 | 35 644 | 13 599 | 22 045 | 38,0 | 27,7 | 49,2 |
| 5444 Sør-Varanger, STN | 272 | 147 | 125 | 64 | 19 | 45 | 23,7 | 12,9 | 36,6 |
| 5444 Sør-Varanger, øvrige områder | 2 461 | 1 272 | 1 189 | 945 | 341 | 604 | 38,6 | 26,9 | 51,2 |
| 5442 Nesseby | 197 | 105 | 92 | 63 | 21 | 42 | 32,3 | 20,2 | 46,2 |
| 5441 Tana | 636 | 343 | 293 | 180 | 57 | 123 | 28,4 | 16,7 | 42,3 |
| 5439 Gamvik | 296 | 173 | 123 | 59 | 23 | 36 | 20,1 | 13,4 | 29,8 |
| 5438 Lebesby, STN | 65 | 41 | 24 | 12 | 5 | 7 | 18,5 | 12,2 | 29,2 |
| 5438 Lebesby, øvrige områder | 229 | 138 | 91 | 73 | 30 | 43 | 32,0 | 21,9 | 47,3 |
| 5437 Karasjok | 683 | 375 | 308 | 217 | 73 | 144 | 31,9 | 19,5 | 46,9 |
| 5436 Porsanger | 905 | 488 | 417 | 268 | 86 | 182 | 29,8 | 17,7 | 44,1 |
| 5435 Nordkapp, STN | 142 | 84 | 58 | 22 | 10 | 12 | 15,6 | 12,0 | 20,7 |
| 5435 Nordkapp, øvrige områder | 607 | 339 | 268 | 177 | 68 | 109 | 29,4 | 20,2 | 40,8 |
| 5434 Måsøy, STN | 23 | 14 | 9 | 5 | 3 | 2 | 21,7 | 21,4 | 22,2 |
| 5434 Måsøy, øvrige områder | 235 | 131 | 104 | 57 | 22 | 35 | 24,5 | 17,1 | 33,7 |
| 5432 Loppa | 182 | 112 | 70 | 61 | 27 | 34 | 33,5 | 24,1 | 48,6 |
| 5430 Kautokeino | 724 | 379 | 345 | 257 | 63 | 194 | 35,6 | 16,7 | 56,6 |
| 5406 Hammerfest, STN | 169 | 94 | 75 | 33 | 15 | 18 | 19,5 | 16,0 | 24,0 |
| 5406 Hammerfest øvrige områder | 3 014 | 1 570 | 1 444 | 1 036 | 350 | 686 | 34,6 | 22,4 | 47,7 |
| 5403 Alta, STN | 190 | 118 | 72 | 43 | 12 | 31 | 22,6 | 10,2 | 43,1 |
| 5403 Alta, øvrige områder | 5 754 | 2 988 | 2 766 | 1 958 | 686 | 1 272 | 34,1 | 23,0 | 46,0 |
| 5429 Kvænangen | 235 | 129 | 106 | 63 | 27 | 36 | 26,9 | 20,9 | 34,3 |
| 5428 Nordreisa | 1 119 | 582 | 537 | 332 | 109 | 223 | 29,8 | 18,8 | 41,8 |
| 5427 Skjervøy | 738 | 391 | 347 | 180 | 56 | 124 | 24,6 | 14,4 | 36,0 |
| 5426 Kåfjord | 431 | 230 | 201 | 120 | 38 | 82 | 28,0 | 16,6 | 41,2 |
| 5425 Storfjord | 381 | 209 | 172 | 113 | 38 | 75 | 29,7 | 18,2 | 43,6 |
| 5424 Lyngen | 540 | 289 | 251 | 141 | 37 | 104 | 26,2 | 12,9 | 41,4 |
| 5423 Karlsøy | 462 | 255 | 207 | 109 | 29 | 80 | 23,6 | 11,4 | 38,8 |
| 5422 Balsfjord | 1 213 | 623 | 590 | 284 | 84 | 200 | 23,5 | 13,5 | 34,0 |
| 5419 Sørreisa, STN | 138 | 81 | 57 | 37 | 12 | 25 | 26,8 | 14,8 | 43,9 |
| 5419 Sørreisa, øvrige områder | 683 | 363 | 320 | 179 | 70 | 109 | 26,2 | 19,3 | 34,2 |
| 5417 Salangen | 447 | 252 | 195 | 118 | 42 | 76 | 26,4 | 16,7 | 39,0 |
| 5415 Lavangen | 177 | 99 | 78 | 43 | 20 | 23 | 24,4 | 20,2 | 29,9 |
| 5414 Gratangen | 199 | 116 | 83 | 48 | 13 | 35 | 24,4 | 11,3 | 42,7 |
| 5412 Tjeldsund, STN | 579 | 306 | 273 | 180 | 56 | 124 | 31,3 | 18,5 | 45,4 |
| 5412 Tjeldsund øvrige områder | 209 | 104 | 105 | 43 | 12 | 31 | 20,8 | 11,7 | 29,8 |
| 5401 Tromsø, STN | 128 | 70 | 58 | 37 | 11 | 26 | 29,1 | 15,7 | 45,6 |
| 5401 Tromsø, øvrige områder | 24 308 | 12 533 | 11 775 | 12 037 | 4 972 | 7 065 | 49,6 | 39,8 | 60,2 |
| 1875 Hamarøy, STN | 257 | 159 | 98 | 76 | 37 | 39 | 29,7 | 23,4 | 39,8 |
| 1875 Hamarøy øvrige områder | 312 | 173 | 139 | 103 | 39 | 64 | 33,0 | 22,5 | 46,0 |
| 1853 Evenes, STN | 40 | 20 | 20 | 12 | 5 | 7 | 30,0 | 25,0 | 35,0 |
| 1853 Evenes, øvrige områder | 211 | 116 | 95 | 60 | 23 | 37 | 28,4 | 19,8 | 38,9 |
| 1806 Narvik, STN | 198 | 114 | 84 | 50 | 17 | 33 | 25,5 | 15,0 | 39,8 |
| 1806 Narvik, øvrige områder | 5 183 | 2 763 | 2 420 | 1 887 | 741 | 1 146 | 36,5 | 26,9 | 47,5 |
| Øvrige kommuner nord for Saltfjellet | 50 989 | 26 704 | 24 285 | 17 089 | 6 245 | 10 844 | 33,6 | 23,5 | 44,8 |

¹ Virkeområdet for Sametingets tilskuddsordninger til næringslivet. Inndeling av STN-området 1/1-2012 er lagt til grunn.² Områder nord for Saltfjellet utenfor virkeområdet for Sametingets tilskuddsordninger til næringslivet.

Kilde: Utdanningsstatistikk, Statistisk sentralbyrå.

Tabell 34. Elever¹ som startet i videregående trinn 1 for første gang høsten 2015, etter status for oppnådd nivå i videregående opplæring etter fem år, utdanningsprogram og kjønn. Prosent

| Utdanningsprogram i Videregående trinn 1 og kjønn | Elever i alt | Fullført med studie- eller yrkeskompetanse ² | | Ikke oppnådd studie- eller yrkeskompetanse | | | |
|--|--------------|---|---------------------------------|--|--|-------------------|-------------|
| | | Fullført på normert tid | Fullført på mer enn normert tid | Fullført med planlagt grunnkompetanse innen 5 år | Gjennomført VKII eller gått opp til fagprøve, ikke bestått | | |
| | | | | | Fortsatt i videregående opplæring etter 5 år | Sluttet underveis | |
| STN-området³ i alt | 678 | 54,3 | 14,3 | 1,8 | 8,1 | 6,2 | 15,3 |
| Studieforberedende utdanningsprogram | 297 | 72,1 | 10,1 | 0,7 | 3,7 | 8,4 | 5,1 |
| Menn | 121 | 66,1 | 9,9 | 0,8 | 5,0 | 13,2 | 5,0 |
| Kvinner | 176 | 76,1 | 10,2 | 0,6 | 2,8 | 5,1 | 5,1 |
| Studiespesialisering | 246 | 72,4 | 11,0 | 0,8 | 3,7 | 8,1 | 4,1 |
| Idrettsfag | 32 | 65,6 | 6,3 | - | 6,3 | 15,6 | 6,3 |
| Musikk, dans og drama | 19 | 78,9 | 5,3 | - | - | - | 15,8 |
| Yrkesfaglig studieretninger | 381 | 40,4 | 17,6 | 2,6 | 11,5 | 4,5 | 23,4 |
| Menn | 224 | 37,1 | 16,1 | 2,2 | 13,4 | 6,7 | 24,6 |
| Kvinner | 157 | 45,2 | 19,7 | 3,2 | 8,9 | 1,3 | 21,7 |
| Bygg- og anleggsteknikk | 28 | 28,6 | 25,0 | - | 14,3 | 3,6 | 28,6 |
| Design- og håndverk | 15 | 40,0 | 40,0 | 6,7 | . | . | 13,3 |
| Elektrofag | 62 | 51,6 | 3,2 | . | 17,7 | 9,7 | 17,7 |
| Helse- og sosialfag | 89 | 48,3 | 12,4 | 3,4 | 7,9 | 1,1 | 27,0 |
| Medier og kommunikasjon | 23 | 43,5 | 13,0 | 8,7 | 8,7 | 8,7 | 17,4 |
| Naturbruk | 37 | 35,1 | 27,0 | 8,1 | 8,1 | 5,4 | 16,2 |
| Restaurant- og matfag | 18 | 16,7 | 22,2 | 5,6 | 11,1 | - | 44,4 |
| Service og samferdsel | 23 | 34,8 | 30,4 | - | 8,7 | 4,3 | 21,7 |
| Teknikk og industriell produksjon | 86 | 36,0 | 19,8 | - | 15,1 | 4,7 | 24,4 |
| Øvrige områder nord for Saltfjellet⁴ i alt | 4 426 | 62,2 | 11,7 | 1,5 | 6,6 | 5,9 | 12,0 |
| Studieforberedende utdanningsprogram | 2 179 | 78,9 | 8,5 | 0,8 | 1,8 | 6,0 | 3,9 |
| Menn | 954 | 74,1 | 9,7 | 1,2 | 2,1 | 7,9 | 5,0 |
| Kvinner | 1 225 | 82,6 | 7,6 | 0,6 | 1,6 | 4,6 | 3,0 |
| Studiespesialisering | 1 693 | 79,5 | 8,9 | 0,9 | 1,4 | 5,8 | 3,4 |
| Idrettsfag | 324 | 76,5 | 9,0 | 0,3 | 2,2 | 6,8 | 5,2 |
| Musikk, dans og drama | 162 | 77,2 | 4,3 | 0,6 | 5,6 | 6,2 | 6,2 |
| Yrkesfaglig studieretninger | 2 247 | 46,1 | 14,7 | 2,1 | 11,2 | 5,9 | 19,9 |
| Menn | 1 367 | 46,1 | 13,6 | 2,3 | 11,9 | 5,4 | 20,6 |
| Kvinner | 880 | 46,1 | 16,5 | 1,8 | 10,1 | 6,6 | 18,9 |
| Bygg- og anleggsteknikk | 227 | 33,9 | 14,5 | 0,4 | 12,3 | 6,6 | 32,2 |
| Design- og håndverk | 139 | 30,2 | 15,8 | 4,3 | 11,5 | 8,6 | 29,5 |
| Elektrofag | 426 | 56,1 | 9,9 | 0,5 | 13,8 | 5,6 | 14,1 |
| Helse- og sosialfag | 534 | 49,6 | 17,0 | 2,6 | 10,1 | 6,2 | 14,4 |
| Medier og kommunikasjon | 132 | 63,6 | 15,2 | 2,3 | 4,5 | 6,1 | 8,3 |
| Naturbruk | 87 | 46,0 | 14,9 | 2,3 | 9,2 | 5,7 | 21,8 |
| Restaurant- og matfag | 127 | 43,3 | 11,0 | 7,1 | 8,7 | 6,3 | 23,6 |
| Service og samferdsel | 130 | 40,8 | 16,2 | 4,6 | 9,2 | 6,2 | 23,1 |
| Teknikk og industriell produksjon | 445 | 40,7 | 16,9 | 1,1 | 13,0 | 4,3 | 24,0 |

¹ Elever i alternativ opplæring er inkludert. ² Fullført opplæring betyr at eleven/lærlingen har bestått alle årstrinn i videregående opplæring som fører til vitnemål eller fag-/svennebrev. ³ Virkeområdet for Sametingets tilskuddsordninger til næringslivet. Inndeling av STN-området per 1/1-2012 er lagt til grunn. ⁴ Områder nord for Saltfjellet utenfor virkeområdet for Sametingets tilskuddsordninger til næringslivet.

Kilde: Utdanningsstatistikk, Statistisk sentralbyrå.

Tabell 35. Elever/studenter, etter skoleslag og sosial bakgrunn. Norge nord for Saltfjellet. 1. oktober 2020. Prosent

| Skoleslag/geografisk område | Elever/ studenter i alt | Foreldrenes utdanningsnivå | | | | | Uoppgitt |
|--|-------------------------------|--|---------------------------------------|---------------------------|---------------------|--------------|--------------|
| | | Høyere utdanning mer enn fire år | Høyere utdanning t.o.m. fire år | Videre- gående nivå | Grunnskole- nivå | | |
| STN-området¹ i alt | 4 344 | 100,0 | 100,0 | 100,0 | 100,0 | 100,0 | 100,0 |
| Allmennfaglige studieretninger ² | 707 | 26,6 | 20,9 | 12,6 | 8,7 | 11,6 | |
| Yrkesfaglige utdanningsprogram | 766 | 8,6 | 14,6 | 19,7 | 19,7 | 30,2 | |
| Lærlinger | 589 | 7,3 | 12,1 | 16,4 | 12,8 | 13,1 | |
| Videregående utdanning i utlandet | 6 | 0,3 | 0,2 | 0,1 | 0,2 | . | |
| Annen videregående utdanning | 15 | . | 0,5 | 0,2 | . | 1,1 | |
| Folkehøgskole | 37 | 1,3 | 1,1 | 0,6 | 0,9 | . | |
| Arbeidsmarkedskurs | 28 | . | 0,1 | 0,7 | 2,1 | 1,9 | |
| Fagskoleutdanning | 214 | 1,3 | 3,1 | 6,2 | 6,2 | 10,4 | |
| Universiteter og vitenskapelige høyskoler | 1 663 | 46,5 | 41,1 | 36,7 | 37,7 | 22,8 | |
| Statlige høyskoler | 216 | 3,8 | 4,4 | 4,4 | 8,9 | 7,5 | |
| Andre høyskoler ³ | 75 | 1,9 | 1,7 | 1,8 | 2,3 | 0,4 | |
| Høyere utdanning i utlandet | 28 | 2,5 | 0,3 | 0,5 | 0,7 | 1,1 | |
| Øvrige områder⁴ nord for Saltfjellet i alt | 40 078 | 100,0 | 100,0 | 100,0 | 100,0 | 100,0 | 100,0 |
| Allmennfaglige studieretninger ² | 7 640 | 30,1 | 22,5 | 13,4 | 13,8 | 11,9 | |
| Yrkesfaglige studieretninger | 5 529 | 7,0 | 11,2 | 15,6 | 20,5 | 25,5 | |
| Lærlinger | 4 107 | 3,7 | 9,1 | 13,3 | 12,9 | 12,0 | |
| Videregående utdanning i utlandet | 33 | 0,2 | 0,1 | 0,0 | 0,1 | . | |
| Annen videregående utdanning | 210 | 0,4 | 0,4 | 0,4 | 1,2 | 1,4 | |
| Folkehøgskole | 374 | 1,5 | 1,1 | 0,7 | 0,7 | 0,2 | |
| Arbeidsmarkedskurs | 209 | 0,1 | 0,1 | 0,5 | 1,0 | 3,3 | |
| Fagskoleutdanning | 1 433 | 0,9 | 2,5 | 5,5 | 5,4 | 3,5 | |
| Universiteter og vitenskapelige høyskoler | 18 411 | 50,3 | 47,8 | 44,9 | 39,2 | 39,6 | |
| Statlige høyskoler | 841 | 2,1 | 1,7 | 2,5 | 2,9 | 1,2 | |
| Andre høyskoler ³ | 956 | 2,0 | 2,6 | 2,7 | 2,0 | 0,8 | |
| Høyere utdanning i utlandet | 335 | 1,8 | 1,0 | 0,5 | 0,3 | 0,4 | |

¹ Virkeområdet for Sametingets tilskuddsordninger til næringsutvikling nord for Saltfjellet. STN-området per 1/1-2012 er lagt til grunn.

² Elever i alternativ opplæring er inkludert. ³ Andre høyskoler inkluderer Militære høyskoler, Kunsthøgskolen i Oslo, Kunsthøgskolen i Bergen, Politi- og høyskolen og private høyskoler. ⁴ Områder nord for Saltfjellet utenfor virkeområdet for Sametingets tilskuddsordninger til næringslivet.
Kilde: Utdanningsstatistikk, Statistisk sentralbyrå.

Tabell 36. Elever, lærlinger, lære kandidater, studenter og deltakere i videregående utdanning, etter kurstype, studieretning/utdanningsprogram¹ og kjønn. 1. oktober 2020

| | I alt | Prosentandel menn av alle i videregående opplæring | Prosentandel kvinner av alle i videregående opplæring | Grunnkurs / Videregående trinn 1 | Videregående kurs I / Videregående trinn 2 | Videregående kurs II / Videregående trinn 3 |
|--|---------------|---|--|--|---|--|
| STN-området² i alt | 2 356 | 56,6 | 43,4 | . | . | . |
| Videregående opplæring i alt | 1 473 | 50,3 | 49,7 | 600 | 514 | 359 |
| Idrettsfag | 76 | 52,6 | 47,4 | 26 | 25 | 25 |
| Musikk, dans og drama | 36 | 30,6 | 69,4 | 12 | 11 | 13 |
| Studiespesialisering | 561 | 34,6 | 65,4 | 149 | 138 | 274 |
| Kunst, design og arkitektur | 12 | 25,0 | 75,0 | 3 | 1 | 8 |
| Medier og kommunikasjon, studieforbered. | 22 | 54,5 | 45,5 | 10 | 6 | 6 |
| Byggfag- og anleggsteknikk | 98 | 86,7 | 13,3 | 53 | 44 | 1 |
| Design og håndverk/medieproduksjon | 7 | 28,6 | 71,4 | . | 7 | . |
| Elektrofag | 125 | 84,8 | 15,2 | 58 | 50 | 17 |
| Helse- og oppvekstfag | 188 | 20,2 | 79,8 | 102 | 79 | 7 |
| Naturbruk | 102 | 66,7 | 33,3 | 49 | 49 | 4 |
| Restaurant- og matfag | 27 | 59,3 | 40,7 | 13 | 14 | . |
| Service og samferdsel | 17 | 76,5 | 23,5 | . | 16 | 1 |
| Teknikk og industriell produksjon | 159 | 82,4 | 17,6 | 82 | 74 | 3 |
| Håndverk, design og produktutvikling | 5 | . | 100,0 | 5 | . | . |
| Frisør, blomster, interiør og eksp.design | 4 | 25,0 | 75,0 | 4 | . | . |
| Informasjonsteknologi og medieproduksjon | 19 | 84,2 | 15,8 | 19 | . | . |
| -Salg, service og reiseliv | 15 | 33,3 | 66,7 | 15 | . | . |
| Lærlinger | 571 | 70,8 | 29,2 | - | - | - |
| Lærekandidater | 18 | 77,8 | 22,2 | - | - | - |
| Fagskoleutdanning | 214 | 55,1 | 44,9 | - | - | - |
| Elever i folkehøgskoler | 37 | 64,9 | 35,1 | - | - | - |
| Deltakere i arbeidsmarkedskurs | 28 | 71,4 | 28,6 | - | - | - |
| Elever i annen videregående utdanning | 15 | 80,0 | 20,0 | - | - | - |
| Øvrige områder³ i alt | 19 502 | 54,8 | 45,2 | . | . | . |
| Videregående opplæring i alt | 13 169 | 48,9 | 51,1 | 4 978 | 4 639 | 3 552 |
| Idrettsfag | 926 | 54,8 | 45,2 | 333 | 274 | 319 |
| Musikk, dans og drama | 394 | 30,2 | 69,8 | 143 | 120 | 131 |
| Studiespesialisering | 6 000 | 40,4 | 59,6 | 1 606 | 1 622 | 2 772 |
| Kunst, design og arkitektur | 128 | 18,0 | 82,0 | 54 | 43 | 31 |
| Medier og kommunikasjon, studieforbered. | 192 | 56,8 | 43,2 | 66 | 61 | 65 |
| Byggfag- og anleggsteknikk | 567 | 90,8 | 9,2 | 275 | 287 | 5 |
| Design og håndverk | 110 | 24,5 | 75,5 | 2 | 106 | 2 |
| Elektrofag | 825 | 91,3 | 8,7 | 409 | 352 | 64 |
| Helse- og oppvekstfag | 1 716 | 18,4 | 81,6 | 838 | 771 | 107 |
| Naturbruk | 461 | 65,1 | 34,9 | 211 | 221 | 29 |
| Restaurant- og matfag | 271 | 55,7 | 44,3 | 159 | 110 | 2 |
| Service og samferdsel | 283 | 72,8 | 27,2 | 11 | 255 | 17 |
| Teknikk og industriell produksjon | 968 | 86,1 | 13,9 | 543 | 417 | 8 |
| Håndverk, design og produktutvikling | 8 | 12,5 | 87,5 | 8 | . | . |
| Frisør, blomster, interiør og eksp.design | 83 | 15,7 | 84,3 | 83 | . | . |
| Informasjonsteknologi og medieproduksjon | 106 | 79,2 | 20,8 | 106 | . | . |
| -Salg, service og reiseliv | 131 | 49,6 | 50,4 | 131 | . | . |
| Lærlinger | 3 999 | 72,3 | 27,7 | - | - | - |
| Lærekandidater | 108 | 76,9 | 23,1 | - | - | - |
| Fagskoleutdanning | 1 433 | 60,9 | 39,1 | - | - | - |
| Elever i folkehøgskoler | 374 | 43,6 | 56,4 | - | - | - |
| Deltakere i arbeidsmarkedskurs | 209 | 50,7 | 49,3 | - | - | - |
| Elever i annen videregående utdanning | 210 | 65,2 | 34,8 | - | - | - |

¹ Ny struktur i videregående opplæring. Kunnskapsløftet 2006/2007. ² Virkeområdet for Sametingets tilskuddsordninger til næringslivet. Inndeling av STN-området per 1/1-2012 er lagt til grunn. ³ Områder nord for Saltfjellet utenfor virkeområdet for Sametingets tilskuddsordninger til næringslivet.

Kilde: Utdanningsstatistikk, Statistisk sentralbyrå.

Tabell 37. Studenter ved universitet og høyskoler, etter kjønn og formelt bosted¹. Norge nord for Saltfjellet. 1. oktober 2020

| Regional inndeling, Norge nord for Saltfjellet | I alt | | | Menn | | | Kvinner | | |
|--|---------------|-----------------------------|--|--------------|----------------|---|---------------|----------------|---|
| | I alt | Høg- skoler ² | Universiteter og vitenskapelige høgskoler ³ | I alt | Høg- skoler | Universiteter og vitenskapelige høgskoler | I alt | Høg- skoler | Universiteter og vitenskapelige høgskoler |
| Regional inndeling i alt | 22 143 | 2 085 | 20 058 | 8 351 | 692 | 7 659 | 13 792 | 1 393 | 12 399 |
| STN-området ⁴ i alt | 1 935 | 288 | 1 647 | 626 | 74 | 552 | 1 309 | 214 | 1 095 |
| Øvrige områder ⁵ i alt | 20 208 | 1 797 | 18 411 | 7 725 | 618 | 7 107 | 12 483 | 1 179 | 11 304 |
| Øst-Finnmark | 1 142 | 192 | 950 | 425 | 68 | 357 | 717 | 124 | 593 |
| STN | 66 | 10 | 56 | 25 | 3 | 22 | 41 | 7 | 34 |
| Øvrige områder | 1 076 | 182 | 894 | 400 | 65 | 335 | 676 | 117 | 559 |
| Indre Finnmark | 665 | 140 | 525 | 211 | 33 | 178 | 454 | 107 | 347 |
| STN | 665 | 140 | 525 | 211 | 33 | 178 | 454 | 107 | 347 |
| Vest-Finnmark | 1 941 | 205 | 1 736 | 660 | 61 | 599 | 1 281 | 144 | 1 137 |
| STN | 36 | 1 | 35 | 13 | . | 13 | 23 | 1 | 22 |
| Øvrige områder | 1 905 | 204 | 1 701 | 647 | 61 | 586 | 1 258 | 143 | 1 115 |
| Nord-Troms | 799 | 98 | 701 | 254 | 26 | 228 | 545 | 72 | 473 |
| STN | 799 | 98 | 701 | 254 | 26 | 228 | 545 | 72 | 473 |
| Sør-/Midt-Troms | 9 638 | 706 | 8 932 | 3 828 | 268 | 3 560 | 5 810 | 438 | 5 372 |
| STN | 369 | 39 | 330 | 123 | 12 | 111 | 246 | 27 | 219 |
| Øvrige områder | 9 269 | 667 | 8 602 | 3 705 | 256 | 3 449 | 5 564 | 411 | 5 153 |
| Nordre Nordland | 7 958 | 744 | 7 214 | 2 973 | 236 | 2 737 | 4 985 | 508 | 4 477 |
| STN | . | . | . | . | . | . | . | . | . |
| Øvrige områder | 7 958 | 744 | 7 214 | 2 973 | 236 | 2 737 | 4 985 | 508 | 4 477 |

¹ Studiested er i mange tilfeller forskjellig fra formelt bosted. ² Statlige, private og militære høyskoler. ³ Vitenskapelige høyskoler: Arkitektur- og designhøgskolen i Oslo, Det teologiske Menighetsfakultet, Handelshøyskolen BI, Misjonshøgskolen, Norges handelshøyskole, Norges veterinærhøgskole, Norges idrettshøgskole, Norges musikkhøgskole og Høgskolen i Molde - vitenskapelig høyskole i logistikk. ⁴ Virkeområdet for Sametingets tilskuddsordninger til næringslivet. Inndeling av STN-området per 1/1-2012 er lagt til grunn. ⁵ Områder nord for Saltfjellet utenfor virkeområdet for Sametingets tilskuddsordninger til næringslivet.

Kilde: Utdanningsstatistikk, Statistisk sentralbyrå.

Tabell 38. Antall elever med samisk som 1.- og 2.-språk¹. Grunnskolen per 1. oktober. Hele landet

| | 2006 | 2008 | 2010 | 2012 | 2014 | 2016 | 2017 | 2018 | 2019 | 2020 |
|---|----------------|----------------|----------------|----------------|----------------|----------------|----------------|----------------|----------------|----------------|
| Elever i alt | 619 038 | 614 033 | 614 020 | 614 894 | 618 996 | 629 275 | 633 029 | 637 091 | 637 015 | 635 497 |
| Elever med samisk som opplæringsmålform ² i alt | 991 | 940 | 893 | 873 | 812 | 814 | 849 | 833 | 857 | 874 |
| Elever med nordsamisk som førstespråk | 971 | 997 | 928 | 879 | 878 | 875 | 870 | 892 | 893 | 943 |
| Elever med nordsamisk som andrespråk ¹ | 1 508 | 1 342 | 1 145 | 1 054 | 1 065 | 1 045 | 1 179 | 1 276 | 1 288 | 1 365 |
| Elever med lulesamisk som førstespråk | 31 | 27 | 29 | 30 | 22 | 26 | 34 | 34 | 33 | 33 |
| Elever med lulesamisk som andrespråk ¹ | 46 | 50 | 68 | 68 | 77 | 78 | 84 | 81 | 76 | 80 |
| Elever med sørsamisk som førstespråk | 18 | 19 | 18 | 21 | 15 | 26 | 31 | 26 | 28 | 35 |
| Elever med sørsamisk som andrespråk ¹ | 98 | 82 | 72 | 74 | 59 | 74 | 70 | 85 | 82 | 66 |

¹ Samisk som andrespråk omfatter elever som gjennomfører nivå 1-4 og nivå 1-7 etter samisk lærerplan. ² Elever som har samisk som opplæringsmålform får all undervisning på samisk. Dette gjelder elever i de kommunene som kommer inn under det samiske forvaltningsområdet.

Kilde: Grunnskolens informasjonssystem (GSI): www.gsi.udir.no

Tabell 39. Samisk språk i grunnskolen per 1. oktober 2020. Utvalgte områder

| | Hele landet | Forvaltningsområde ¹ | Troms og Finnmark | Nordland | Oslo |
|--|----------------|---------------------------------|-------------------|---------------|---------------|
| Elever i alt | 635 497 | 3 417 | 27 043 | 27 002 | 69 739 |
| Elever med samisk som opplæringsmålform² i alt | 874 | 750 | 809 | 35 | - |
| 1.-7. årstrinn i alt | 645 | 541 | 596 | 24 | - |
| 1. årstrinn | 109 | 80 | 97 | 6 | - |
| 2. årstrinn | 97 | 80 | 94 | 2 | - |
| 3. årstrinn | 79 | 66 | 74 | 4 | - |
| 4. årstrinn | 94 | 79 | 85 | 4 | - |
| 5. årstrinn | 65 | 58 | 59 | 1 | - |
| 6. årstrinn | 113 | 97 | 106 | 4 | - |
| 7. årstrinn | 88 | 81 | 81 | 3 | - |
| 8.-10. årstrinn i alt | 229 | 209 | 213 | 11 | - |
| 8. årstrinn | 60 | 56 | 57 | 2 | - |
| 9. årstrinn | 100 | 93 | 90 | 8 | - |
| 10. årstrinn | 69 | 60 | 66 | 1 | - |
| Elever med nordsamisk som førstespråk, i alt | 943 | 711 | 905 | 12 | 10 |
| Elever med nordsamisk som andrespråk 2 ³ , i alt | 728 | 277 | 564 | 29 | 30 |
| Elever med nordsamisk som andrespråk 3 ⁴ , i alt | 637 | 182 | 581 | 12 | 15 |
| Elever med lulesamisk som førstespråk, i alt | 33 | 32 | - | 33 | - |
| Elever med lulesamisk som andrespråk 2 ³ , i alt | 56 | 26 | 1 | 48 | - |
| Elever med lulesamisk som andrespråk 3 ⁴ , i alt | 24 | 10 | - | 19 | 2 |
| Elever med sørsamisk som førstespråk, i alt | 35 | 30 | 1 | 3 | 1 |
| Elever med sørsamisk som andrespråk 2 ³ , i alt | 50 | 19 | 6 | 10 | - |
| Elever med sørsamisk som andrespråk 3 ⁴ , i alt | 16 | 4 | - | 2 | - |

¹ Med forvaltningsområdet menes forvaltningsområdet for samisk språk, fastsatt i henhold til § 3.1 i lov om Sametinget og andre samiske rettsforhold (sameloven). I forvaltningsområdet gjelder særskilte regler for bruk av samisk språk. Området består per 1. oktober 2020 av kommunene Kåfjord, Kautokeino, Porsanger, Karasjok, Tana, Nesseby, Lavangen Tjeldsund, Hamarøy, Hattfjelldal, Røyrvik, Snåsa og Røros. I disse kommunene skal også elevene ha opplæring i samsvar med Læreplanverket for Kunnskapsløftet - Samisk. Elever innenfor forvaltningsområdet ligger også under de enkelte fylker i tabellen. ² Elever som har samisk som opplæringsmålform får all undervisning på samisk. Dette gjelder elever i de kommunene som kommer inn under det samiske forvaltningsområdet. ³ Samisk som andrespråk 2 omfatter elever som gjennomfører nivå 1-7 etter samisk lærerplan. ⁴ Samisk som andrespråk 3 omfatter elever som gjennomfører nivå 1-4 etter samisk lærerplan. Kilde: Grunnskolens informasjonssystem (GSI): www.gsi.udir.no

Tabell 40. Antall elever med samisk i fagkretsen i den videregående skolen, etter fylke der hvor det er flere enn fem elever. 2013/2014—2020/2021

| | Skoleåret 2013/2014 | | | Skoleåret 2015/2016 | | | Skoleåret 2017/2018 | | | Skoleåret 2018/2019 | | | Skoleåret 2019/2020 ¹ | | | Skoleåret 2020/2021 | | |
|--------------------|---------------------|-----------------|------------|---------------------|-----------------|------------|---------------------|-----------------|------------|---------------------|-----------------|------------|----------------------------------|-----------------|------------|---------------------|-----------------|------------|
| | Første- språk | Andre- språk | Totalt | Første- språk | Andre- språk | Totalt | Første- språk | Andre- språk | Totalt | Første- språk | Andre- språk | Totalt | Første- språk | Andre- språk | Totalt | Første- språk | Andre- språk | Totalt |
| Hele landet | 243 | 209 | 452 | 213 | 247 | 460 | 204 | 267 | 471 | 205 | 273 | 478 | 178 | 264 | 442 | 202 | 325 | 527 |
| Finnmark | 198 | 157 | 355 | 189 | 187 | 376 | 182 | 197 | 379 | 186 | 181 | 367 | | | | | | |
| Troms | 19 | 24 | 43 | 16 | 34 | 50 | 18 | 37 | 55 | 12 | 36 | 48 | 170 | 231 | 401 | 169 | 262 | 431 |
| Nordland | 21 | 16 | 37 | 2 | 12 | 14 | 1 | 16 | 17 | - | 46 | 46 | - | 17 | 18 | - | 46 | 46 |
| Trøndelag | 4 | 9 | 13 | 6 | 10 | 16 | 3 | 9 | 12 | 5 | 6 | 11 | 4 | 11 | 15 | 5 | 6 | 11 |
| Resten | 1 | 3 | 4 | - | 4 | 4 | - | 8 | 8 | 2 | 4 | 6 | 4 | 7 | 8 | 2 | 4 | 6 |

¹ Finnmark og Troms sammenslått fra 2019/2020
Kilde: Utdanningsdirektoratet.

Tabell 41. Samiske barnehager¹ og barnehager med egne samiske avdelinger, barnehager med samisk språkopplæring², barn i samiske barnehager og barn med samisk språkopplæring. 2020

| Kommune | Samiske barnehager | | Samisk språkopplæring | |
|--------------------------|---------------------------|--|---|---------------------------------------|
| | Antall samiske barnehager | Antall samiske barn i barnehagene ³ | Antall barnehager med samisk språkopplæring | Antall barn med samisk språkopplæring |
| Hele landet i alt | 32 | 711 | 21 | 102 |
| 5442 Nesseby | 1 | 34 | - | - |
| 5441 Tana | 2 | 46 | 2 | 10 |
| 5437 Karasjok | 3 | 109 | - | - |
| 5436 Porsanger | 3 | 71 | - | - |
| 5430 Kautokeino | 6 | 176 | - | - |
| 5405 Vadsø | 1 | 11 | - | - |
| 5403 Alta | 2 | 73 | 1 | 3 |
| 5428 Nordreisa | 1 | 9 | - | - |
| 5426 Kåfjord | 1 | 32 | 3 | 16 |
| 5425 Storfjord | - | - | 1 | 1 |
| 5424 Lyngen | - | - | 1 | 11 |
| 5421 Senja | - | - | 1 | 1 |
| 5419 Sørreisa | - | - | 1 | 3 |
| 5418 Målselv | 1 | 4 | - | - |
| 5415 Lavangen | 1 | 7 | - | - |
| 5412 Tjeldsund | 1 | 14 | - | - |
| 5402 Harstad | - | - | 3 | 5 |
| 5401 Tromsø | 3 | 78 | 2 | 6 |
| 1875 Hamarøy | 1 | 18 | - | - |
| 1806 Narvik | - | - | 1 | 2 |
| 1804 Bodø | 1 | 15 | - | - |
| 5042 Snåsa | 1 | 14 | 1 | 15 |
| 5035 Stjørdal | - | - | 1 | 5 |
| 5034 Meråker | - | - | 1 | 17 |
| 5025 Røros | 1 | 13 | - | - |
| 5001 Trondheim | 1 | 4 | - | - |
| 3033 Ullensaker | - | - | 1 | 4 |
| 3032 Gjerdrum | - | - | 1 | 1 |
| 3020 Nordre Follo | - | - | 1 | 2 |
| 0301 Oslo | 1 | 18 | 1 | .. |

¹ Barnehager med vedtekter som viser at driften bygger på samisk språk og kultur, og som etter søknad har mottatt tilskudd fra Sametinget.

² Barnehager som ikke er samiske barnehager, men som har mottatt tilskudd fra Sametinget for å gi særskilt tilbud om opplæring i samisk språk og kultur. ³ Samiske barnehager kan også ha avdelinger for ikke-samiske barn. Antall samiske barn omfatter de barn som etter opplysning fra barnas foreldre er samer.

Kilde: Sametinget.

Tabell 42. Inntektsregnskap for husholdninger¹. Hele landet og Norge nord for Saltfjellet. Andel husholdninger, andel av samlet inntekt og gjennomsnitt for husholdninger med beløp. 2019

| | Hele landet | | | STN-området ² | | | Øvrige områder ³ | | |
|--|--|----------------------------------|--|--|----------------------------------|--|--|----------------------------------|--|
| | Andel husholdninger med beløp. Prosent | Andel av samlet inntekt. Prosent | Gjennomsnitt for husholdninger med beløp. Kroner | Andel husholdninger med beløp. Prosent | Andel av samlet inntekt. Prosent | Gjennomsnitt for husholdninger med beløp. Kroner | Andel husholdninger med beløp. Prosent | Andel av samlet inntekt. Prosent | Gjennomsnitt for husholdninger med beløp. Kroner |
| Yrkesinntekt ⁴ | 76,9 | 68,7 | 768 200 | 73,16 | 61,8 | 634 100 | 67,2 | 68,4 | 716 200 |
| Lønn | 75,0 | 64,8 | 742 600 | 70,41 | 56,4 | 602 800 | 65,8 | 64,6 | 690 500 |
| Netto næringsinntekt | 11,4 | 3,9 | 297 700 | 14,95 | 5,4 | 272 500 | 8,9 | 3,8 | 300 300 |
| Kapitalinntekt | 98,9 | 5,2 | 44 800 | 99,12 | 2,9 | 21 700 | 85,7 | 2,9 | 24 000 |
| Skattepliktige overføringer ⁵ | 66,9 | 24,1 | 309 600 | 78,28 | 33,3 | 319 900 | 60,8 | 26,7 | 309 200 |
| Ytelser fra folketrygden | 43,9 | 16,4 | 320 200 | 57,82 | 24,6 | 318 300 | 40,0 | 18,2 | 321 000 |
| Arbeidsledighetstrygd | 4,1 | 0,4 | 89 400 | 47,20 | 0,5 | 75 900 | 3,6 | 0,4 | 74 400 |
| Sykepenges fra Folketrygden | 25,6 | 1,9 | 65 100 | 26,35 | 2,6 | 74 600 | 24,4 | 2,4 | 70 500 |
| Skattefrie overføringer | 43,2 | 2,0 | 39 100 | 39,33 | 2,0 | 38 400 | 36,8 | 2,0 | 38 500 |
| Barnetrygd | 27,8 | 0,7 | 22 700 | 22,42 | 0,7 | 23 400 | 23,0 | 0,7 | 22 700 |
| Bostøtte | 4,8 | 0,1 | 24 200 | 3,15 | 0,1 | 16 100 | 3,4 | 0,1 | 19 800 |
| Sosialhjelp | 4,6 | 0,3 | 57 100 | 5,90 | 0,3 | 37 400 | 4,0 | 0,3 | 48 500 |
| Samlet inntekt | 99,4 | 100,0 | 863 900 | 99,52 | 100,0 | 754 600 | 86,1 | 100,0 | 818 000 |
| Utlignet skatt og negative overføringer | 96,1 | 25,5 | 228 100 | 94,40 | 21,1 | 167 200 | 83,5 | 24,3 | 205 100 |
| Inntekt etter skatt | 99,4 | 74,5 | 643 300 | 99,52 | 78,9 | 595 700 | 86,1 | 75,7 | 619 100 |
| Antall husholdninger | 2 436 001 | | | 25 423 | | | 163 246 | | |

¹ Studenter er utelatt. ² Virkeområdet for Sametingets tilskuddsordninger til næringslivet. Inndeling av STN-området per 1/1-2012 er lagt til grunn. ³ Områder nord for Saltfjellet utenfor virkeområdet for Sametingets tilskuddsordninger til næringslivet. ⁴ Ekskl. sykepenges og fødselspenges. ⁵ Inkl. sykepenges og fødselspenges

Kilde: Inntektsstatistikk for husholdninger, Statistisk sentralbyrå.

Tabell 43. Gjennomsnittlig inntekt og skatt for bosatte personer 17 år og eldre. Hele landet og Norge nord for Saltfjellet. 2019

| | Hele landet | STN-området ¹ | Øvrige områder ² |
|---|-------------|--------------------------|-----------------------------|
| Bruttoinntekt | 482 800 | 416 600 | 462 000 |
| Personinntekt lønn | 338 600 | 263 200 | 325 400 |
| Personinntekt pensjoner | 20 600 | 18 900 | 19 400 |
| Næringsinntekt | 71 500 | 83 100 | 73 000 |
| Renter bankinnskudd | 3 700 | 2 500 | 3 000 |
| Mottatt aksjeutbytte ³ | 14 300 | 8 200 | 8 000 |
| Inntektsfradrag | 128 800 | 121 100 | 129 600 |
| Minstefradrag | 83 700 | 83 900 | 85 900 |
| Renter av gjeld | 27 200 | 24 000 | 25 500 |
| Underskudd i næring, inkl. tidligere år | 5 200 | 2 900 | 2 300 |
| Toppskattegrunnlag | 451 600 | 401 500 | 442 600 |
| Alminnelig inntekt etter særfradrag | 363 800 | 297 200 | 338 600 |
| Sum utlignet skatt ⁴ | 121 600 | 85 200 | 109 100 |
| Av dette ⁴ : | | | |
| Toppskatt | 17 600 | 11 800 | 15 300 |
| Felleskatt | 24 700 | 19 300 | 22 600 |
| Medlemsavgift til folketrygden | 34 900 | 32 200 | 33 100 |
| Antall bosatte personer 17 år og eldre | 4 311 023 | 45 478 | 286 191 |

¹ Virkeområdet for Sametingets tilskuddsordninger til næringslivet. Inndeling av STN-området per 1/1-2012 er lagt til grunn. ² Områder nord for Saltfjellet utenfor virkeområdet for Sametingets tilskuddsordninger til næringslivet. ³ Både skattepliktig og skattefritt aksjeutbytte.

⁴ Sum utlignet skatt (inkl. formuesskatt) er redusert med skattefradrag, mens de enkelte skattene er før skattefradrag blir trukket ut.

Kilde: Skattestatistikk for personer, Statistisk sentralbyrå.

Tabell 44. Gjennomsnittlig formue, gjeld og formuesskatt for bosatte personer 17 år og eldre. Hele landet og Norge nord for Saltfjellet. 2019

| | Hele landet | STN-området ¹ | Øvrige områder ² |
|--|-------------|--------------------------|-----------------------------|
| Skattepliktig bruttoformue | 1 333 800 | 814 500 | 1 065 300 |
| Skattepliktig bruttofinanskapital | 695 100 | 430 700 | 533 700 |
| Bankinnskudd | 300 200 | 265 800 | 278 000 |
| Sum verdipapir | 395 000 | 225 600 | 246 000 |
| Skattepliktig realkapital i alt | 638 700 | 383 800 | 531 600 |
| Faste eiendommer, anlegg og skog | 578 300 | 318 700 | 476 300 |
| Selveid bolig | 518 900 | 432 500 | 412 400 |
| Gjeld | 850 600 | 483 800 | 761 800 |
| Skattepliktig nettoformue | 483 200 | 330 700 | 303 500 |
| Formuesskatt i alt | 3 800 | 2 200 | 2 200 |
| Antall bosatte personer 17 år og eldre | 4 311 023 | 45 478 | 286 191 |

¹ Virkeområdet for Sametingets tilskuddsordninger til næringslivet. Inndeling av STN-området per 1/1-2012 er lagt til grunn. ² Områder nord for Saltfjellet utenfor virkeområdet for Sametingets tilskuddsordninger til næringslivet.

Kilde: Skattestatistikk for personer, Statistisk sentralbyrå.

Tabell 45. Gjennomsnittlig bruttoskatt og skattefradrag for bosatte personer 17 år og eldre. Hele landet og Norge nord for Saltfjellet. 2019

| | Hele landet | STN-området ¹ | Øvrige områder ² |
|--|-------------|--------------------------|-----------------------------|
| Bruttoskatt | 125 700 | 98 100 | 115 000 |
| Sum fradrag i skatt | 4 100 | 12 900 | 5 900 |
| Finnmarksfradrag | 200 | 7 900 | 2 000 |
| Fradrag for boligsparing for ungdom | 300 | 200 | 300 |
| Skattebegrensning | - | - | - |
| Skattefradrag for alderspensjonister | 3 100 | 4 600 | 3 300 |
| Utlignet skatt | 121 600 | 85 200 | 109 100 |
| Antall bosatte personer 17 år og eldre | 4 311 023 | 45 478 | 286 191 |

¹ Virkeområdet for Sametingets tilskuddsordninger til næringslivet. Inndeling av STN-området per 1/1-2012 er lagt til grunn. ² Områder nord for Saltfjellet utenfor virkeområdet for Sametingets tilskuddsordninger til næringslivet.

Kilde: Skattestatistikk for personer, Statistisk sentralbyrå.

Tabell 46. Sysselsatte 15-74 år, etter kjønn og aldersgruppe¹. Norge nord for Saltfjellet. 4. kvartal 2020. Prosent

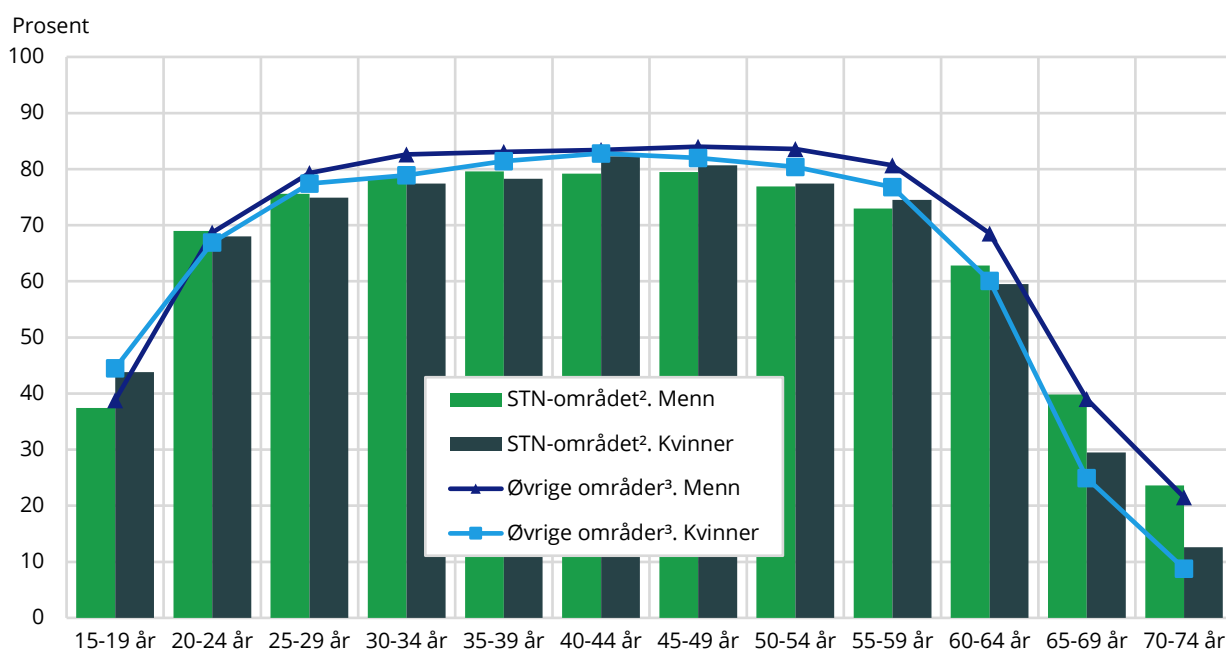

¹ Fra 2005 ble nedre aldersgrense for å bli regnet som sysselsatt senket fra 16 til 15 år, i tråd med internasjonale anbefalinger. Samtidig ble aldersdefinisjonen endret fra alder ved utgangen av året til alder ved utgangen av referansetidspunktet.

² Virkeområdet for Sametingets tilskuddsordninger til næringslivet. Inndeling av STN-området per 1/1-2012 er lagt til grunn.

³ Områder nord for Saltfjellet utenfor virkeområdet for Sametingets tilskuddsordninger til næringslivet.

Kilde: Registerbasert sysselsetningsstatistikk, Statistisk sentralbyrå.

Tabell 47. Sysselsatte (ikke inkludert selvstendig næringsdrivende) personer 15-74 år, etter kjønn og stillingsprosent i hovedjobben. 4. kvartal 2020. Norge nord for Saltfjellet. Prosent

| Regional inndeling, Norge nord for Saltfjellet | I alt | | | Menn | | | Kvinner | | | | | |
|---|---------------|-------------|-----------------------|---------------|--------------|-----------------------|---------------|-------------|-----------------------|-------------|-------------|-------------|
| | Under 50 % | 50- 99 % | 100 % eller mer | Under 50 % | 50- 99 % | 100 % eller mer | Under 50 % | 50- 99 % | 100 % eller mer | | | |
| | I alt | stilling | stilling | I alt | stilling | stilling | I alt | stilling | stilling | | | |
| Norge nord for Saltfjellet i alt | 100,0 | 13,2 | 14,6 | 72,2 | 100,0 | 10,0 | 8,4 | 81,6 | 100,0 | 16,6 | 21,2 | 62,2 |
| STN-området ¹ i alt | 100,0 | 14,9 | 17,6 | 67,5 | 100,0 | 11,0 | 10,3 | 78,8 | 100,0 | 19,0 | 25,3 | 55,7 |
| Øvrige områder ² i alt | 100,0 | 13,0 | 14,2 | 72,8 | 100,0 | 9,9 | 8,2 | 82,0 | 100,0 | 16,3 | 20,7 | 63,0 |
| Øst-Finnmark | | | | | | | | | | | | |
| STN | 100,0 | 13,5 | 18,2 | 68,3 | 100,0 | 9,7 | 11,1 | 79,3 | 100,0 | 17,4 | 25,5 | 57,0 |
| Øvrige områder | 100,0 | 11,9 | 12,8 | 75,3 | 100,0 | 9,5 | 8,7 | 81,8 | 100,0 | 14,3 | 16,9 | 68,7 |
| Indre Finnmark | | | | | | | | | | | | |
| STN | 100,0 | 13,8 | 16,2 | 70,0 | 100,0 | 12,3 | 11,2 | 76,5 | 100,0 | 15,2 | 21,1 | 63,7 |
| Vest-Finnmark | | | | | | | | | | | | |
| STN | 100,0 | 15,5 | 15,4 | 69,1 | 100,0 | 11,6 | 9,0 | 79,4 | 100,0 | 20,4 | 23,3 | 56,3 |
| Øvrige områder | 100,0 | 12,5 | 12,5 | 75,0 | 100,0 | 9,0 | 7,9 | 83,1 | 100,0 | 16,2 | 17,5 | 66,3 |
| Nord-Troms | | | | | | | | | | | | |
| STN | 100,0 | 16,3 | 18,4 | 65,3 | 100,0 | 11,6 | 10,8 | 77,6 | 100,0 | 21,1 | 26,2 | 52,6 |
| Sør-/Midt-Troms | | | | | | | | | | | | |
| STN | 100,0 | 14,4 | 18,3 | 67,3 | 100,0 | 9,7 | 9,2 | 81,1 | 100,0 | 19,7 | 28,3 | 52,0 |
| Øvrige områder | 100,0 | 13,3 | 12,7 | 73,9 | 100,0 | 10,4 | 7,8 | 81,9 | 100,0 | 16,5 | 18,0 | 65,4 |
| Nordre Nordland | | | | | | | | | | | | |
| STN | 100,0 | 13,7 | 17,1 | 69,1 | 100,0 | 8,1 | 8,7 | 83,2 | 100,0 | 20,0 | 26,7 | 53,3 |
| Øvrige områder | 100,0 | 12,9 | 16,1 | 70,9 | 100,0 | 9,7 | 8,5 | 81,8 | 100,0 | 16,4 | 24,2 | 59,4 |

¹ Virkeområdet for Sametingets tilskuddsordninger til næringsutvikling. Inndelingen av STN-området per 1/1-2012 er lagt til grunn.

² Områder nord for Saltfjellet utenfor virkeområdet for Sametingets tilskuddsordninger til næringslivet.

Kilde: Registerbasert sysselsettingsstatistikk, Statistisk sentralbyrå.

Tabell 48. Sysselsatte personer 15-74 år, etter kjønn og næring. Norge nord for Saltfjellet. 4. kvartal

| Næringsområde | Antall | | | | Prosent | | | |
|--|----------------|----------------|---------------|---------------|--------------|--------------|--------------|--------------|
| | 2009 | | 2020 | | 2009 | | 2020 | |
| | I alt | I alt | Menn | Kvinner | I alt | I alt | Menn | Kvinner |
| STN-området¹ i alt | 27 088 | 25 467 | 13 772 | 11 695 | 100,0 | 100,0 | 100,0 | 100,0 |
| 01-03 Jordbruk, skogbruk og fiske | 2 956 | 2 502 | 2 079 | 423 | 10,9 | 9,8 | 15,1 | 3,6 |
| 05-09 Bergverksdrift og utvinning | 337 | 340 | 312 | 28 | 1,2 | 1,3 | 2,3 | 0,2 |
| 10-33 Industri | 1 544 | 1 924 | 1 486 | 438 | 5,7 | 7,6 | 10,8 | 3,7 |
| 35-39 Elektrisitet, vann og renovasjon | 403 | 404 | 359 | 45 | 1,5 | 1,6 | 2,6 | 0,4 |
| 41-43 Bygge- og anleggsvirksomhet | 2 377 | 2 453 | 2 258 | 195 | 8,8 | 9,6 | 16,4 | 1,7 |
| 45-56 Varehandel, hotell- og restaurantvirksomhet | 5 259 | 4 255 | 2 662 | 1 593 | 19,4 | 16,7 | 19,3 | 13,6 |
| 58-63 Informasjon og kommunikasjon | 340 | 335 | 211 | 124 | 1,3 | 1,3 | 1,5 | 1,1 |
| 64-66 Finansiering og forsikring | 141 | 69 | 38 | 31 | 0,5 | 0,3 | 0,3 | 0,3 |
| 68-82 Forretningsmessig tjenesteyting, eiendomsdrift | 1 567 | 1 516 | 852 | 664 | 5,8 | 6,0 | 6,2 | 5,7 |
| 84 Offentlig administrasjon, forsvar og sosialforsikring | 2 061 | 1 999 | 1 117 | 882 | 7,6 | 7,8 | 8,1 | 7,5 |
| 85 Undervisning | 2 667 | 2 408 | 735 | 1 673 | 9,8 | 9,5 | 5,3 | 14,3 |
| 86-88 Helse- og sosialtjenester | 6 451 | 6 215 | 1 167 | 5 048 | 23,8 | 24,4 | 8,5 | 43,2 |
| 90-99 Andre sosiale og personlige tjenester | 811 | 804 | 355 | 449 | 3,0 | 3,2 | 2,6 | 3,8 |
| Uoppgitt | 174 | 243 | 141 | 102 | 0,6 | 1,0 | 1,0 | 0,9 |
| Øvrige områder² i alt | 170 451 | 179 047 | 94 590 | 84 457 | 100,0 | 100,0 | 100,0 | 100,0 |
| 01-03 Jordbruk, skogbruk og fiske | 7 456 | 7 302 | 6 134 | 1 168 | 4,4 | 4,1 | 6,5 | 1,4 |
| 05-09 Bergverksdrift og utvinning | 1 922 | 2 352 | 2 019 | 333 | 1,1 | 1,3 | 2,1 | 0,4 |
| 10-33 Industri | 10 508 | 9 847 | 7 483 | 2 364 | 6,2 | 5,5 | 7,9 | 2,8 |
| 35-39 Elektrisitet, vann og renovasjon | 2 304 | 2 693 | 2 179 | 514 | 1,4 | 1,5 | 2,3 | 0,6 |
| 41-43 Bygge- og anleggsvirksomhet | 12 841 | 15 928 | 14 560 | 1 368 | 7,5 | 8,9 | 15,4 | 1,6 |
| 45-56 Varehandel, hotell- og restaurantvirksomhet | 39 998 | 36 859 | 22 613 | 14 246 | 23,5 | 20,6 | 23,9 | 16,9 |
| 58-63 Informasjon og kommunikasjon | 3 309 | 3 041 | 2 254 | 787 | 1,9 | 1,7 | 2,4 | 0,9 |
| 64-66 Finansiering og forsikring | 2 172 | 1 359 | 739 | 620 | 1,3 | 0,8 | 0,8 | 0,7 |
| 68-82 Forretningsmessig tjenesteyting, eiendomsdrift | 13 546 | 14 521 | 8 616 | 5 905 | 7,9 | 8,1 | 9,1 | 7,0 |
| 84 Offentlig administrasjon, forsvar og sosialforsikring | 14 234 | 15 907 | 8 870 | 7 037 | 8,4 | 8,9 | 9,4 | 8,3 |
| 85 Undervisning | 16 740 | 17 820 | 6 439 | 11 381 | 9,8 | 10,0 | 6,8 | 13,5 |
| 86-88 Helse- og sosialtjenester | 39 613 | 44 363 | 9 570 | 34 793 | 23,2 | 24,8 | 10,1 | 41,2 |
| 90-99 Andre sosiale og personlige tjenester | 5 149 | 6 036 | 2 496 | 3 540 | 3,0 | 3,4 | 2,6 | 4,2 |
| Uoppgitt | 659 | 1 019 | 618 | 401 | 0,4 | 0,6 | 0,7 | 0,5 |

¹ Virkeområdet for Sametingets tilskuddsordninger til næringslivet. Inndeling av STN-området per 1/1-2012 er lagt til grunn. ² Områder nord for Saltfjellet utenfor virkeområdet for Sametingets tilskuddsordninger til næringslivet.

Kilde: Registerbasert sysselsettingsstatistikk, Statistisk sentralbyrå

Tabell 49. Personer i alt og sysselsatte personer i alderen 15-74 år, etter kjønn. Norge nord for Saltfjellet. 4. kvartal 2020

| | Personer i alt | | | Sysselsatte | | | | | |
|-----------------------------------|----------------|----------------|----------------|----------------|----------------|---------------|-------------|-------------|-------------|
| | I alt | Menn | Kvinner | Antall | | | Prosent | | |
| | | | | I alt | Menn | Kvinner | I alt | Menn | Kvinner |
| I alt | 305 886 | 157 749 | 148 137 | 204 514 | 108 362 | 96 152 | 66,9 | 68,7 | 64,9 |
| STN-området ¹ i alt | 40 349 | 21 517 | 18 832 | 25 467 | 13 772 | 11 695 | 63,1 | 64,0 | 62,1 |
| Øvrige områder ² i alt | 265 537 | 136 232 | 129 305 | 179 047 | 94 590 | 84 457 | 67,4 | 69,4 | 65,3 |
| Øst-Finnmark | 18 604 | 9 775 | 8 829 | 12 056 | 6 401 | 5 655 | 64,8 | 65,5 | 64,1 |
| STN | 2 826 | 1 552 | 1 274 | 1 721 | 969 | 752 | 60,9 | 62,4 | 59,0 |
| Øvrige områder | 15 778 | 8 223 | 7 555 | 10 335 | 5 432 | 4 903 | 65,5 | 66,1 | 64,9 |
| Indre Finnmark | 9 442 | 4 975 | 4 467 | 6 163 | 3 239 | 2 924 | 65,3 | 65,1 | 65,5 |
| STN | 9 442 | 4 975 | 4 467 | 6 163 | 3 239 | 2 924 | 65,3 | 65,1 | 65,5 |
| Vest-Finnmark | 28 915 | 15 093 | 13 822 | 19 663 | 10 542 | 9 121 | 68,0 | 69,8 | 66,0 |
| STN | 2 570 | 1 454 | 1 116 | 1 583 | 946 | 637 | 61,6 | 65,1 | 57,1 |
| Øvrige områder | 26 345 | 13 639 | 12 706 | 18 080 | 9 596 | 8 484 | 68,6 | 70,4 | 66,8 |
| Nord-Troms | 13 195 | 6 964 | 6 231 | 8 409 | 4 495 | 3 914 | 63,7 | 64,5 | 62,8 |
| STN | 13 195 | 6 964 | 6 231 | 8 409 | 4 495 | 3 914 | 63,7 | 64,5 | 62,8 |
| Sør-/Midt-Troms | 113 838 | 58 358 | 55 480 | 77 587 | 40 954 | 36 633 | 68,2 | 70,2 | 66,0 |
| STN | 10 346 | 5 500 | 4 846 | 6 438 | 3 498 | 2 940 | 62,2 | 63,6 | 60,7 |
| Øvrige områder | 103 492 | 52 858 | 50 634 | 71 149 | 37 456 | 33 693 | 68,7 | 70,9 | 66,5 |
| Nordre Nordland | 121 892 | 62 584 | 59 308 | 80 636 | 42 731 | 37 905 | 66,2 | 68,3 | 63,9 |
| STN | 1 970 | 1 072 | 898 | 1 153 | 625 | 528 | 58,5 | 58,3 | 58,8 |
| Øvrige områder | 119 922 | 61 512 | 58 410 | 79 483 | 42 106 | 37 377 | 66,3 | 68,5 | 64,0 |

¹ Virkeområdet for Sametingets tilskuddsordninger til næringslivet. Inndeling av STN-området per 1/11-2012 er lagt til grunn. ² Områder nord for Saltfjellet utenfor virkeområdet for Sametingets tilskuddsordninger til næringslivet.

Kilde: Registerbasert sysselsettingsstatistikk, Statistisk sentralbyrå.

Tabell 50. Sysselsatte personer i alderen 15-74 år med arbeidssted utenfor bostedskommunen, etter kjønn, alder, næring og regional inndeling, Norge nord for Saltfjellet. 4. kvartal 2020

| Næringsgruppe Regional inndeling, Norge nord for Saltfjellet | Sysselsatte personer, STN-området ² | | | | | | | Prosent I alt 15-74 år |
|--|--|--------------|---------------|--------------|--------------|--------------|------------|------------------------------|
| | I alt | Menn | | | Kvinner | | | |
| | 15-74 år | 15-29 år | 30-59 år | 60-74 år | 15-29 år | 30-59 år | 60-74 år | |
| STN-området¹ i alt | 6 264 | 1 141 | 2 360 | 533 | 871 | 1 131 | 228 | 100,0 |
| 01-03 Jordbruk, skogbruk og fiske | 353 | 110 | 152 | 23 | 32 | 33 | 3 | 5,6 |
| 05-09 Bergverksdrift og utvinning | 237 | 42 | 165 | 18 | 3 | 9 | - | 3,8 |
| 10-33 Industri | 369 | 105 | 183 | 28 | 20 | 29 | 4 | 5,9 |
| 35-39 Elektrisitet, vann og renovasjon | 132 | 23 | 85 | 16 | 2 | 5 | 1 | 2,1 |
| 41-43 Bygge- og anleggsvirksomhet | 1 001 | 326 | 522 | 101 | 27 | 24 | 1 | 16,0 |
| 45-56 Varehandel, hotell- og restaurantvirksomhet | 1 274 | 238 | 478 | 144 | 237 | 147 | 30 | 20,3 |
| 58-63 Informasjon og kommunikasjon | 125 | 19 | 58 | 12 | 15 | 19 | 2 | 2,0 |
| 64-66 Finansiering og forsikring | 35 | 5 | 10 | 5 | 7 | 6 | 2 | 0,6 |
| 68-82 Forretningsmessig tjenesteyting, eiendomsdrift | 457 | 81 | 158 | 39 | 62 | 99 | 18 | 7,3 |
| 84 Offentlig administrasjon, forsvar og sosialforsikring | 506 | 38 | 222 | 60 | 30 | 130 | 26 | 8,1 |
| 85 Undervisning | 407 | 42 | 100 | 34 | 56 | 144 | 31 | 6,5 |
| 86-88 Helse- og sosialtjenester | 1 146 | 84 | 171 | 27 | 333 | 433 | 98 | 18,3 |
| 90-99 Andre sosiale og personlige tjenester | 209 | 28 | 49 | 24 | 47 | 51 | 10 | 3,3 |
| Uoppgitt | 13 | - | 7 | 2 | - | 2 | 2 | 0,2 |
| Norge nord for Saltfjellet i alt | 29 582 | 5 465 | 11 330 | 2 353 | 4 353 | 5 196 | 885 | |
| STN-området ¹ i alt | 6 264 | 1 141 | 2 360 | 533 | 871 | 1 131 | 228 | |
| Øvrige områder ² i alt | 23 318 | 4 324 | 8 970 | 1 820 | 3 482 | 4 065 | 657 | |
| Øst-Finnmark | 1 527 | 374 | 526 | 93 | 272 | 220 | 42 | |
| STN | 382 | 80 | 150 | 24 | 43 | 69 | 16 | |
| Øvrige områder | 1 145 | 294 | 376 | 69 | 229 | 151 | 26 | |
| Indre Finnmark | 1 111 | 210 | 368 | 85 | 161 | 232 | 55 | |
| STN | 1 111 | 210 | 368 | 85 | 161 | 232 | 55 | |
| Vest-Finnmark | 1 904 | 422 | 693 | 123 | 359 | 273 | 34 | |
| STN | 245 | 61 | 72 | 29 | 34 | 43 | 6 | |
| Øvrige områder | 1 659 | 361 | 621 | 94 | 325 | 230 | 28 | |
| Nord-Troms | 2 055 | 423 | 805 | 162 | 329 | 286 | 50 | |
| STN | 2 055 | 423 | 805 | 162 | 329 | 286 | 50 | |
| Sør-/Midt-Troms | 11 133 | 1 871 | 4 322 | 911 | 1 556 | 2 125 | 348 | |
| STN | 2 194 | 320 | 880 | 200 | 263 | 443 | 88 | |
| Øvrige områder | 8 939 | 1 551 | 3 442 | 711 | 1 293 | 1 682 | 260 | |
| Nordre Nordland | 11 852 | 2 165 | 4 616 | 979 | 1 676 | 2 060 | 356 | |
| STN | 277 | 47 | 85 | 33 | 41 | 58 | 13 | |
| Øvrige områder | 11 575 | 2 118 | 4 531 | 946 | 1 635 | 2 002 | 343 | |

¹ Virkeområdet for Sametingets tilskuddsordninger til næringslivet. Inndeling av STN-området per 1/1-2012 er lagt til grunn. ² Områder nord for Saltfjellet utenfor virkeområdet for Sametingets tilskuddsordninger til næringslivet.

Kilde: Registerbasert sysselsettingsstatistikk, Statistisk sentralbyrå.

Tabell 51. Personer i alt og sysselsatte personer i alderen 15-74 år i alt og med arbeidssted utenfor bostedskommunen, etter kjønn og regional inndeling, Norge nord for Saltfjellet. 4. kvartal 2020

| Regional inndeling, Norge nord for Saltfjellet | Personer i alt | | | Sysselsatte | | | Arbeidssted utenfor bostedskommunen | | |
|---|----------------|----------------|----------------|----------------|----------------|---------------|--|---------------|---------------|
| | Antall | | | Antall | | | Antall | | |
| | I alt | Menn | Kvinner | I alt | Menn | Kvinner | I alt | Menn | Kvinner |
| Norge nord for Saltfjellet i alt | 305 886 | 157 749 | 148 137 | 204 514 | 108 362 | 96 152 | 29 582 | 19 148 | 10 434 |
| STN-området ¹ i alt | 40 349 | 21 517 | 18 832 | 25 467 | 13 772 | 11 695 | 6 264 | 4 034 | 2 230 |
| Øvrige områder ² i alt | 265 537 | 136 232 | 129 305 | 179 047 | 94 590 | 84 457 | 23 318 | 15 114 | 8 204 |
| Øst-Finnmark | 18 604 | 9 775 | 8 829 | 12 056 | 6 401 | 5 655 | 1 527 | 993 | 534 |
| STN | 2 826 | 1 552 | 1 274 | 1 721 | 969 | 752 | 382 | 254 | 128 |
| Øvrige områder | 15 778 | 8 223 | 7 555 | 10 335 | 5 432 | 4 903 | 1 145 | 739 | 406 |
| Indre Finnmark | 9 442 | 4 975 | 4 467 | 6 163 | 3 239 | 2 924 | 1 111 | 663 | 448 |
| STN | 9 442 | 4 975 | 4 467 | 6 163 | 3 239 | 2 924 | 1 111 | 663 | 448 |
| Vest-Finnmark | 28 915 | 15 093 | 13 822 | 19 663 | 10 542 | 9 121 | 1 904 | 1 238 | 666 |
| STN | 2 570 | 1 454 | 1 116 | 1 583 | 946 | 637 | 245 | 162 | 83 |
| Øvrige områder | 26 345 | 13 639 | 12 706 | 18 080 | 9 596 | 8 484 | 1 659 | 1 076 | 583 |
| Nord-Troms | 13 195 | 6 964 | 6 231 | 8 409 | 4 495 | 3 914 | 2 055 | 1 390 | 665 |
| STN | 13 195 | 6 964 | 6 231 | 8 409 | 4 495 | 3 914 | 2 055 | 1 390 | 665 |
| Sør-/Midt-Troms | 113 838 | 58 358 | 55 480 | 77 587 | 40 954 | 36 633 | 11 133 | 7 104 | 4 029 |
| STN | 10 346 | 5 500 | 4 846 | 6 438 | 3 498 | 2 940 | 2 194 | 1 400 | 794 |
| Øvrige områder | 103 492 | 52 858 | 50 634 | 71 149 | 37 456 | 33 693 | 8 939 | 5 704 | 3 235 |
| Nordre Nordland | 121 892 | 62 584 | 59 308 | 80 636 | 42 731 | 37 905 | 11 852 | 7 760 | 4 092 |
| STN | 1 970 | 1 072 | 898 | 1 153 | 625 | 528 | 277 | 165 | 112 |
| Øvrige områder | 119 922 | 61 512 | 58 410 | 79 483 | 42 106 | 37 377 | 11 575 | 7 595 | 3 980 |

¹ Virkeområdet for Sametingets tilskuddsordninger til næringslivet. Inndeling av STN-området per 1/1-2012 er lagt til grunn. ² Områder nord for Saltfjellet utenfor virkeområdet for Sametingets tilskuddsordninger til næringslivet.

Kilde: Registerbasert sysselsettingsstatistikk, Statistisk sentralbyrå.

Tabell 52. Virksomheter, etter nærings hovedområder og størrelsesgrupper. STN-området¹ i alt. 1. januar 2021

| Næring | I alt | Ansatte i alt | Uten ansatte | 1-4 ansatte | 5-9 ansatte | 10-19 ansatte | 20-49 ansatte | 50-99 ansatte | 100 |
|---|--------------|------------------|-----------------|----------------|----------------|------------------|------------------|------------------|------------------------|
| | | | | | | | | | ansatte eller flere |
| STN-området¹ i alt | 7 400 | 22 678 | 4 849 | 1 373 | 543 | 340 | 228 | 58 | 9 |
| A - Jordbruk, skogbruk og fiske | 2 179 | 1 002 | 1 949 | 188 | 18 | 10 | 13 | 1 | - |
| B - Bergverksdrift og utvinning | 29 | 234 | 14 | 7 | 3 | 2 | 2 | - | 1 |
| C - Industri | 311 | 2 164 | 176 | 58 | 23 | 28 | 14 | 9 | 3 |
| D - Elektrisitets-, gass-, damp- og varmtvannsforsyning | 28 | 150 | 7 | 11 | 6 | 2 | 2 | - | - |
| E - Vannforsyning, avløps- og renovasjonsvirksomhet | 42 | 255 | 20 | 7 | 7 | 3 | 4 | 1 | - |
| F - Bygge- og anleggsvirksomhet | 739 | 2 100 | 417 | 185 | 79 | 35 | 20 | 3 | - |
| G - Varehandel, reparasjon av motorvogner | 545 | 1 994 | 231 | 146 | 101 | 59 | 8 | - | - |
| H - Transport og lagring | 327 | 1 015 | 166 | 103 | 35 | 12 | 10 | 1 | - |
| I - Overnattings- og serveringsvirksomhet | 253 | 663 | 134 | 75 | 24 | 14 | 6 | - | - |
| J - Informasjon og kommunikasjon | 149 | 303 | 106 | 33 | 1 | 6 | 2 | - | 1 |
| K - Finansierings- og forsikringsvirksomhet | 15 | 30 | 5 | 9 | - | 1 | - | - | - |
| L - Omsetning og drift av fast eiendom | 458 | 180 | 389 | 56 | 11 | 2 | - | - | - |
| M - Faglig, vitenskapelig og teknisk tjenesteyting | 339 | 396 | 222 | 82 | 30 | 4 | 1 | - | - |
| N - Forretningsmessig tjenesteyting | 365 | 703 | 276 | 55 | 10 | 11 | 12 | 1 | - |
| O - Offentlig administrasjon og forsvar, og trykdeordninger underordnet offentlig forvaltning | 156 | 1 593 | 13 | 50 | 34 | 37 | 20 | 1 | 1 |
| P - Undervisning | 219 | 2 427 | 69 | 57 | 33 | 16 | 31 | 11 | 2 |
| Q - Helse- og sosialtjenester | 684 | 6 819 | 260 | 122 | 101 | 91 | 79 | 30 | 1 |
| R - Kulturell virksomhet, underholdning og fritidsaktiviteter | 328 | 280 | 255 | 60 | 7 | 4 | 2 | - | - |
| S - Annen tjenesteyting | 193 | 369 | 100 | 68 | 20 | 3 | 2 | - | - |
| Uoppgitt | 1 | - | 1 | - | - | - | - | - | - |

¹ Virkeområdet for Sametingets tilskuddsordninger til næringslivet. Inndeling av STN-området per 1.1.2012 er lagt til grunn.

Kilde: Virksomhets- og foretaksregisteret, Statistisk sentralbyrå.

Tabell 53. Antall rein i vårflokk per 31. mars¹, etter reinbeiteområde. Reindriftsårene 2004/2005-2019/2020

| Reinbeite- område | 2004/ 2005 | 2007/ 2008 | 2009/ 2010 | 2010/ 2011 | 2011/ 2012 | 2012/ 2013 | 2013/ 2014 | 2014/ 2015 | 2015/ 2016 | 2016/ 2017 | 2017/ 2018 | 2018/ 2019 | 2019/ 2020 |
|---------------------------|----------------|----------------|----------------|----------------|----------------|----------------|----------------|----------------|----------------|----------------|----------------|----------------|----------------|
| Hele landet | 234 608 | 253 721 | 248 188 | 244 350 | 251 754 | 245 647 | 231 055 | 209 036 | 211 690 | 213 956 | 212 868 | 215 144 | 213 753 |
| Øst-Finnmark | 78 332 | 89 740 | 84 885 | 82 965 | 81 144 | 74 285 | 69 020 | 65 419 | 66 874 | 68 190 | 69 187 | 69 554 | 69 004 |
| Polmak/ Varanger | 24 664 | 27 279 | 25 711 | 24 807 | 26 011 | 23 776 | 23 111 | 23 751 | 23 950 | 24 124 | 24 074 | 24 121 | 23 854 |
| Karasjøk | 53 668 | 62 461 | 59 174 | 58 158 | 55 133 | 50 509 | 45 909 | 41 668 | 42 924 | 44 066 | 45 113 | 45 433 | 45 150 |
| Vest-Finnmark | 92 714 | 98 106 | 96 930 | 96 182 | 103 846 | 104 702 | 95 087 | 77 836 | 78 965 | 78 679 | 77 366 | 80 054 | 78 909 |
| Troms | 11 272 | 12 188 | 11 773 | 11 342 | 12 448 | 12 715 | 12 317 | 11 651 | 11 920 | 11 857 | 11 773 | 12 040 | 12 406 |
| Nordland | 14 142 | 14 717 | 15 661 | 14 568 | 14 810 | 14 502 | 14 604 | 14 435 | 14 220 | 14 184 | 13 692 | 13 743 | 13 882 |
| Nord-Trøndelag | 12 377 | 12 627 | 13 029 | 13 413 | 13 914 | 14 074 | 14 130 | 14 031 | 13 871 | 14 143 | 13 972 | 13 818 | 13 864 |
| Sør-Trøndelag/ Hedmark | 13 616 | 13 576 | 13 805 | 13 559 | 13 572 | 12 977 | 13 005 | 13 024 | 12 972 | 13 763 | 13 965 | 13 760 | 13 757 |
| Tamreinlagene | 12 155 | 12 767 | 12 105 | 12 281 | 12 058 | 12 392 | 12 892 | 12 640 | 12 868 | 13 140 | 12 913 | 12 175 | 11 931 |

¹ 31. mars benyttes fordi 1. april er fristen for å gi melding om reindriften det siste driftsåret til distriktsstyret.

Kilde: Landbruksdirektoratet

Tabell 54. Rein tatt av rovvilt, krevd erstattet og blitt erstattet, etter type rovvilt som har tatt reinen. Utvalgte områder. Reindriftsåret 2019/2020

| Geografisk område | Antall rein krevd erstattet etter rovvilt som tok reinen | | | | | | Uspesifisert fredet rovilt ⁴ | Andel av krevd erstatning gitt. Prosent |
|--|--|---------------|---------------|--------------|------------|---------------|---|---|
| | I alt | Gaupe | Jerv | Bjørn | Ulv | Kongeørn | | |
| Hele landet | 63 984 | 16 975 | 19 730 | 1 481 | 661 | 25 137 | 753 | 30,4 |
| Finnmark | 43 364 | 11 362 | 12 421 | 801 | 68 | 18 712 | 17 | 23,1 |
| STN ¹ | 42 070 | 11 114 | 12 041 | 648 | 62 | 18 205 | 17 | 23,0 |
| Øvrige områder ² | 1 294 | 248 | 380 | 153 | 6 | 507 | - | 28,2 |
| Troms | 4 560 | 997 | 1 253 | 2 | 30 | 2 278 | 9 | 46,0 |
| STN | 1 766 | 430 | 565 | 2 | 30 | 739 | 8 | 46,6 |
| Øvrige områder | 2 794 | 567 | 688 | - | - | 1 539 | 1 | 45,6 |
| Nordland | 6 349 | 2 215 | 2 291 | 40 | 1 | 1 802 | 338 | 47,8 |
| STN | 258 | 103 | 129 | - | - | 26 | 12 | 76,4 |
| Øvrige områder nord for Saltfjellet | 3 340 | 1 113 | 1 030 | 9 | - | 1 188 | 136 | 39,7 |
| Områder sør for Saltfjellet | 2 751 | 999 | 1 132 | 31 | 1 | 588 | 190 | 54,9 |
| Resten av landet ³ | 9 711 | 2 401 | 3 765 | 638 | 562 | 2 345 | 389 | 44,5 |

¹ Virkeområdet for Sametingets tilskuddsordninger til næringslivet. Inndeling av STN-området per 1/1-2012 er lagt til grunn. ² Områder nord for Saltfjellet utenfor virkeområdet for Sametingets tilskuddsordninger til næringslivet. ³ Noe erstatning er gitt til reindrifslaget når det ikke har vært mulig å identifisere eieren. Både kravene og erstatningene i disse tilfellene er plassert under resten av landet da korrekt bosted ikke har vært mulig å finne. ⁴ Erstatning er gitt, men det er ikke fastsatt hva slags rovvilt som har tatt reinen.

Kilde: Miljødirektoratet.

Tabell 55. Elgjakt. Felte dyr. Utvalgte kommuner¹. 1990, 1995, 2000, 2006, 2010, 2012, 2014, 2016-2020

| | 1990 | 1995 | 2000 | 2006 | 2010 | 2012 | 2014 | 2016 | 2017 | 2018 | 2019 | 2020 |
|------------------------------|------|------|------|------|------|------|------|------|------|------|------|------|
| 5444 Sør-Varanger | 66 | 47 | 28 | 35 | 38 | 42 | 43 | 53 | 55 | 63 | 76 | 75 |
| 5442 Nesseby | 18 | 36 | 79 | 109 | 70 | 80 | 65 | 60 | 46 | 50 | 38 | 31 |
| 5441 Tana | 16 | 43 | 105 | 211 | 220 | 217 | 224 | 237 | 205 | 217 | 196 | 178 |
| 5439 Gamvik | - | - | - | 1 | 4 | 3 | 2 | - | - | - | - | 0 |
| 5438 Lebesby | - | - | 3 | 15 | 27 | 25 | 33 | 25 | 26 | 33 | 37 | 27 |
| 5437 Karasjok | 37 | 40 | 110 | 165 | 227 | 241 | 148 | 191 | 166 | 173 | 184 | 149 |
| 5436 Porsanger | 8 | 20 | 55 | 56 | 83 | 102 | 94 | 115 | 90 | 90 | 87 | 80 |
| 5435 Nordkapp | - | - | - | 2 | 1 | - | - | - | - | - | - | - |
| 5434 Måsøy | - | - | - | - | - | - | - | - | - | - | - | - |
| 5432 Loppa | - | - | - | 1 | - | - | - | - | - | - | - | - |
| 5430 Kautokeino | 9 | 12 | 26 | 84 | 97 | 67 | 74 | 67 | 66 | 66 | 112 | 77 |
| 5406 Hammerfest ² | 2 | 2 | 7 | 6 | 2 | 5 | 6 | 7 | 7 | 9 | 6 | 7 |
| 5403 Alta | 16 | 15 | 38 | 28 | 30 | 42 | 42 | 39 | 34 | 38 | 49 | 42 |
| 5429 Kvænangen | 7 | 22 | 16 | 34 | 41 | 42 | 32 | 28 | 24 | 29 | 22 | 24 |
| 5428 Nordreisa | - | 33 | 48 | - | - | 55 | 62 | 59 | 59 | 62 | 65 | 66 |
| 5427 Skjervøy | - | - | 2 | 5 | 11 | 15 | 16 | 6 | 10 | 14 | 14 | 11 |
| 5426 Kåfjord | - | - | - | 21 | 25 | 9 | 25 | 27 | 23 | 20 | 21 | 13 |
| 5425 Storfjord | 8 | 16 | 22 | 8 | 21 | 12 | 43 | 28 | 45 | 42 | 47 | 48 |
| 5424 Lyngen | 8 | 8 | 5 | 38 | 53 | 26 | 31 | 34 | 39 | 42 | 41 | 28 |
| 5423 Karlsøy | - | - | 4 | - | - | 21 | 34 | 49 | 50 | 38 | 51 | 39 |
| 5422 Balsfjord | 30 | 29 | 41 | - | - | 66 | 88 | 106 | 116 | 117 | 106 | 119 |
| 5419 Sørreisa | 33 | 54 | 36 | - | - | 63 | 60 | 57 | 60 | 65 | 58 | 61 |
| 5417 Salangen | 24 | 50 | 26 | - | - | 51 | 78 | 71 | 80 | 81 | 90 | 84 |
| 5415 Lavangen | 15 | 19 | 10 | 13 | 24 | 16 | 23 | 27 | 29 | 29 | 29 | 28 |
| 5414 Gratangen | 15 | 24 | 16 | 12 | 19 | 20 | 29 | 28 | 30 | 31 | 31 | 33 |
| 5412 Tjeldsund ² | 1 | 22 | 39 | 38 | 54 | 55 | 70 | 83 | 84 | 61 | 0 | 139 |
| 5401 Tromsø | 23 | 52 | 61 | 53 | 66 | 68 | 115 | 133 | 128 | 93 | 107 | 120 |
| 1875 Hamarøy ² | 14 | 18 | 37 | 62 | 75 | 93 | 102 | 103 | 117 | 116 | 129 | 184 |
| 1853 Evenes | 5 | 25 | 40 | 40 | 47 | 46 | 51 | 47 | 56 | 59 | 72 | 66 |
| 1850 Tysfjord ² | 16 | 26 | 33 | 51 | 63 | 75 | 87 | 93 | 76 | 91 | 88 | : |
| 1806 Narvik ² | 33 | 60 | 57 | 62 | 80 | 74 | 89 | 83 | 74 | 80 | 72 | 267 |

¹ Kommuner som er helt eller delvis definert som STN-området. ² Endringer som følge av kommunereformen fra 1.1.2020. Kvalsund ble del av Hammerfest. Skånland ble del av Tjeldsund. Tysfjord ble delt mellom Hamarøy og Narvik. Narvik ble i tillegg slått sammen med Ballangen. Kilde: Småvilt- og rådyrjakt, Statistisk sentralbyrå.

Tabell 56. Antall felte ryper. 2005/2006-2020/2021. Utvalgte fylker

| Fylke | 2005/ 2006 | 2007/ 2008 | 2009/ 2010 | 2011/ 2012 | 2013/ 2014 | 2014/ 2015 | 2015/ 2016 | 2016/ 2017 | 2017/ 2018 | 2018/ 2019 | 2019/ 2020 | 2020/ 2021 |
|------------------------------|---------------|---------------|---------------|---------------|---------------|---------------|---------------|---------------|---------------|---------------|---------------|---------------|
| 54 Tidligere Finnmark | | | | | | | | | | | | |
| Lirype | 82 300 | 58 300 | 15 150 | 19 550 | 15 150 | 19 350 | 36 150 | 21 450 | 16 800 | 12 500 | 13 500 | 11 500 |
| Fjellrype | 22 400 | 19 350 | 7 700 | 12 000 | 7 400 | 10 000 | 15 050 | 10 600 | 13 150 | 10 350 | 4 900 | 4 600 |
| 54 Tidligere Troms | | | | | | | | | | | | |
| Lirype | 23 550 | 18 600 | 11 800 | 17 900 | 15 500 | 20 750 | 26 450 | 23 800 | 6 900 | 13 450 | 7 250 | 7 000 |
| Fjellrype | 14 350 | 14 500 | 8 150 | 13 100 | 10 450 | 16 900 | 19 400 | 17 150 | 5 300 | 6 600 | 5 900 | 5 400 |
| 18 Nordland | | | | | | | | | | | | |
| Lirype | 18 200 | 17 950 | 10 500 | 20 650 | 11 200 | 18 500 | 11 300 | 10 750 | 11 650 | 12 400 | 11 050 | 12 600 |
| Fjellrype | 14 100 | 14 850 | 8 300 | 16 250 | 8 350 | 17 800 | 10 950 | 9 700 | 10 750 | 10 600 | 9 350 | 7 400 |

Kilde: Småvilt- og rådyrjakt, Statistisk sentralbyrå.

Tabell 57. Jordbruksbedrifter etter størrelsen på jordbruksareal i drift og gjennomsnittlig bruksstørrelse i STN-området¹

| | Jordbruksbedrifter etter bruksstørrelse | | | | | Gjennomsnittlig bruksstørrelse | | | | |
|------|---|------------|-------------|---------------|------------------|--------------------------------|------------|-------------|---------------|------------------|
| | I alt | 0-49 dekar | 50-99 dekar | 100-199 dekar | 200 dekar og mer | I alt | 0-49 dekar | 50-99 dekar | 100-199 dekar | 200 dekar og mer |
| 1989 | 2 420 | 1 145 | 583 | 494 | 198 | 79,0 | 26,0 | 70,1 | 140,4 | 258,5 |
| 1995 | 1 730 | 425 | 486 | 509 | 310 | 116,7 | 30,7 | 72,3 | 141,2 | 264,2 |
| 1999 | 1 586 | 315 | 399 | 499 | 373 | 135,6 | 30,0 | 73,5 | 144,3 | 279,5 |
| 2000 | 1 526 | 293 | 343 | 493 | 397 | 141,8 | 29,7 | 73,9 | 144,3 | 279,9 |
| 2005 | 1 047 | 91 | 153 | 331 | 472 | 198,5 | 29,3 | 75,4 | 147,5 | 306,7 |
| 2006 | 996 | 78 | 144 | 300 | 474 | 208,1 | 27,9 | 76,2 | 148,3 | 315,6 |
| 2007 | 970 | 87 | 126 | 286 | 471 | 212,8 | 25,7 | 76,1 | 149,1 | 322,6 |
| 2008 | 921 | 80 | 123 | 253 | 465 | 221,2 | 25,4 | 75,3 | 153,4 | 330,4 |
| 2009 | 883 | 71 | 112 | 252 | 448 | 226,3 | 24,2 | 75,2 | 152,4 | 337,6 |
| 2010 | 858 | 73 | 102 | 237 | 446 | 232,1 | 26,1 | 74,3 | 150,2 | 345,5 |
| 2011 | 810 | 61 | 97 | 227 | 425 | 240,5 | 25,1 | 73,6 | 152,5 | 356,5 |
| 2012 | 790 | 64 | 88 | 210 | 428 | 245,2 | 25,7 | 74,6 | 150,9 | 359,4 |
| 2013 | 770 | 57 | 94 | 205 | 414 | 248,4 | 26,0 | 75,0 | 149,9 | 367,1 |
| 2014 | 745 | 63 | 84 | 203 | 395 | 251,8 | 26,8 | 75,1 | 148,9 | 378,1 |
| 2015 | 711 | 61 | 79 | 183 | 388 | 263,1 | 25,3 | 76,0 | 150,4 | 391,7 |
| 2016 | 696 | 53 | 81 | 184 | 378 | 268,6 | 23,8 | 75,2 | 151,1 | 401,5 |
| 2017 | 669 | 50 | 79 | 164 | 376 | 279,0 | 25,8 | 74,4 | 151,3 | 411,4 |
| 2018 | 646 | 41 | 83 | 156 | 366 | 287,4 | 24,2 | 72,7 | 152,5 | 423,0 |
| 2019 | 626 | 43 | 76 | 144 | 363 | 297,2 | 22,8 | 73,6 | 152,4 | 434,0 |
| 2020 | 632 | 48 | 71 | 150 | 363 | 299,4 | 24,1 | 74,1 | 149,3 | 441,9 |

¹ Virkeområdet for Sametingets tilskuddsordninger til næringslivet. Inndeling av STN-området per 1/1-2012 er lagt til grunn.

Kilde: Jordbruksstatistikk, Statistisk sentralbyrå.

Tabell 58. Jordbruksareal i drift i STN-området¹. Dekar

| | Jordbruksareal i drift i alt | Rotvekster til fôr, grønnfôr og silovekster | Poteter | Andre vekster på åker og i hage inkl. brakk | Eng til slått og beite | |
|------|------------------------------|---|---------|---|------------------------|------------------------|
| | | | | | I alt | Av dette fulldyrka eng |
| 1989 | 191 190 | 11 928 | 1 625 | 2 155 | 175 482 | 161 947 |
| 1995 | 201 961 | 19 542 | 1 391 | 946 | 180 082 | 165 009 |
| 1999 | 215 052 | 14 574 | 932 | 656 | 198 890 | 178 710 |
| 2000 | 216 340 | 12 265 | 951 | 887 | 202 237 | 179 000 |
| 2005 | 207 815 | 6 588 | 718 | 826 | 199 683 | 176 347 |
| 2006 | 207 234 | 8 318 | 699 | 476 | 197 741 | 174 496 |
| 2007 | 206 418 | 5 372 | 578 | 519 | 199 949 | 176 646 |
| 2008 | 203 751 | 5 020 | 529 | 386 | 197 816 | 173 933 |
| 2009 | 199 820 | 4 163 | 372 | 466 | 194 819 | 169 865 |
| 2010 | 199 170 | 5 637 | 310 | 478 | 192 745 | 166 924 |
| 2011 | 194 808 | 3 277 | 263 | 367 | 190 901 | 163 991 |
| 2012 | 193 742 | 3 226 | 257 | 275 | 189 984 | 162 581 |
| 2013 | 191 256 | 3 633 | 253 | 363 | 187 007 | 159 576 |
| 2014 | 187 570 | 3 337 | 236 | 311 | 183 686 | 157 111 |
| 2015 | 187 037 | 3 196 | 242 | 326 | 183 273 | 157 122 |
| 2016 | 186 946 | 3 307 | 231 | 246 | 183 162 | 156 340 |
| 2017 | 186 661 | 4 533 | 242 | 115 | 181 771 | 152 711 |
| 2018 | 185 651 | 3 311 | 210 | 155 | 181 994 | 154 467 |
| 2019 | 186 069 | 3 319 | 216 | 101 | 182 454 | 154 900 |
| 2020 | 189 216 | 4 379 | 211 | 412 | 184 201 | 157 342 |

¹ Virkeområdet for Sametingets tilskuddsordninger til næringslivet. Inndeling av STN-området per 1/1-2012 er lagt til grunn.

Kilde: Jordbruksstatistikk, Statistisk sentralbyrå.

Tabell 59. Jordbruksbedrifter etter størrelsen på jordbruksareal i drift og etter regional inndeling Norge nord for Saltfjellet

| | 1995 | | | | | 2020 | | | | |
|-----------------------------------|----------------------------------|------------------------|----------------|------------------|------------------------|----------------------------------|------------------------|----------------|------------------|------------------------|
| | Jordbruks- bedrifter i alt | Jordbruksareal i drift | | | | Jordbruks- bedrifter i alt | Jordbruksareal i drift | | | |
| | | 0-49 dekar | 50-99 dekar | 100-199 dekar | 200 dekar og mer | | 0-49 dekar | 50-99 dekar | 100-199 dekar | 200 dekar og mer |
| I alt | 5 117 | 1 320 | 1 354 | 1 440 | 1 003 | 1 984 | 218 | 237 | 458 | 1 071 |
| STN-område ¹ i alt | 1 730 | 425 | 486 | 509 | 310 | 632 | 48 | 71 | 150 | 363 |
| Øvrige områder ² i alt | 3 387 | 895 | 868 | 931 | 693 | 1 352 | 170 | 166 | 308 | 708 |
| Øst-Finnmark | 129 | 31 | 18 | 33 | 47 | 19 | 3 | : | : | 11 |
| STN | 85 | 27 | 11 | 19 | 28 | 71 | 14 | 7 | 8 | 42 |
| Øvrige områder | 44 | 4 | 7 | 14 | 19 | 44 | 7 | 4 | 9 | 24 |
| Indre Finnmark | 315 | 57 | 72 | 91 | 95 | 23 | - | : | : | 14 |
| STN | 315 | 57 | 72 | 91 | 95 | 129 | 15 | 17 | 27 | 70 |
| Vest-Finnmark | 236 | 65 | 54 | 67 | 50 | 180 | 8 | 23 | 37 | 112 |
| STN | 88 | 29 | 23 | 24 | 12 | 246 | 15 | 23 | 72 | 136 |
| Øvrige områder | 148 | 36 | 31 | 43 | 38 | 408 | 50 | 59 | 93 | 206 |
| Nord Troms | 580 | 177 | 194 | 152 | 57 | 14 | - | : | : | 10 |
| STN | 580 | 177 | 194 | 152 | 57 | 850 | 106 | 99 | 199 | 446 |
| Sør-/Midt-Troms | 1 681 | 396 | 455 | 516 | 314 | 19 | 3 | : | : | 11 |
| STN | 621 | 114 | 178 | 214 | 115 | 71 | 14 | 7 | 8 | 42 |
| Øvrige områder | 1 060 | 282 | 277 | 302 | 199 | 44 | 7 | 4 | 9 | 24 |
| Nordre Nordland | 2 176 | 594 | 561 | 581 | 440 | 23 | - | : | : | 14 |
| STN | 41 | 21 | 8 | 9 | 3 | 129 | 15 | 17 | 27 | 70 |
| Øvrige områder | 2 135 | 573 | 553 | 572 | 437 | 180 | 8 | 23 | 37 | 112 |

¹ Virkeområdet for Sametingets tilskuddsordninger til næringslivet. Inndeling av STN-området per 1/1-2012 er lagt til grunn.

² Områder nord for Saltfjellet utenfor virkeområdet for Sametingets tilskuddsordninger til næringslivet.

Kilde: Jordbruksstatistikk, Statistisk sentralbyrå.

Tabell 60. Jordbruksareal i drift, etter regional inndeling Norge nord for Saltfjellet. 2020. Dekar

| | Jordbruksareal i drift i alt | Rotvekster til fôr, grønnfôr og silovekster | Poteter | Andre vekster på åker og i hage inkl. brakk | Eng til slått og beite | |
|-----------------------------------|---------------------------------|---|--------------|--|------------------------|---------------------------|
| | | | | | I alt | Av dette fulldyrka eng |
| I alt | 588 919 | 8 744 | 3 432 | 1 448 | 575 163 | 475 994 |
| STN-område ¹ i alt | 189 216 | 4 379 | 211 | 412 | 184 201 | 157 342 |
| Øvrige områder ² i alt | 399 703 | 4 365 | 3 221 | 1 036 | 390 962 | 318 652 |
| Øst-Finnmark | 22 207 | 529 | : | : | 21 626 | 16 616 |
| STN | 12 792 | 529 | : | : | 12 211 | 9 071 |
| Øvrige områder | 9 415 | - | - | - | 9 415 | 7 545 |
| Indre Finnmark | 44 497 | 2 618 | : | : | 41 847 | 37 910 |
| STN | 44 497 | 2 618 | : | : | 41 847 | 37 910 |
| Vest-Finnmark | 25 716 | 708 | : | : | 24 957 | 21 254 |
| STN | 5 967 | 98 | : | : | 5 868 | 4 948 |
| Øvrige områder | 19 749 | 610 | 29 | 21 | 19 089 | 16 306 |
| Nord Troms | 53 149 | 726 | 67 | 45 | 52 291 | 42 475 |
| STN | 53 149 | 726 | 67 | 45 | 52 291 | 42 475 |
| Sør-/Midt-Troms | 189 700 | 2 527 | 2 419 | 823 | 183 968 | 158 442 |
| STN | 67 794 | 395 | 127 | 291 | 66 986 | 58 668 |
| Øvrige områder | 121 906 | 2 132 | 2 292 | 532 | 116 982 | 99 774 |
| Nordre Nordland | 253 650 | 1 636 | : | : | 250 474 | 199 297 |
| STN | 5 017 | 13 | : | : | 4 998 | 4 270 |
| Øvrige områder | 248 633 | 1 623 | 900 | 483 | 245 476 | 195 027 |

¹ Virkeområdet for Sametingets tilskuddsordninger til næringslivet. Inndeling av STN-området per 1/1-2012 er lagt til grunn. ² Områder nord for Saltfjellet utenfor virkeområdet for Sametingets tilskuddsordninger til næringslivet.

Kilde: Jordbruksstatistikk, Statistisk sentralbyrå.

Tabell 61. Jordbruksbedrifter med forskjellige husdyr og gjennomsnittlig buskapsstørrelse i STN-området¹

| | Jordbruksbedrifter med | | | | | Dyretall per jordbruksbedrift | | | |
|------|------------------------|-----|------------------|-------------------|------|-------------------------------|------|------------------|-------------------|
| | Storfe | | Sau over 1 år | Mjølke- geiter | Svin | Storfe | | Sau over 1 år | Mjølke- geiter |
| | I alt | Kyr | | | | I alt | Kyr | | |
| 1989 | 636 | 530 | 1 519 | 255 | 38 | 23,8 | 11,3 | 28,5 | 59,6 |
| 1995 | 602 | 489 | 1 022 | 210 | 62 | 26,6 | 13,0 | 46,5 | 64,9 |
| 1999 | 532 | 446 | 861 | 180 | 64 | 29,0 | 14,0 | 47,4 | 68,1 |
| 2000 | 502 | 428 | 830 | 167 | 38 | 29,6 | 13,8 | 49,7 | 70,3 |
| 2001 | 486 | 408 | 794 | 147 | 30 | 30,4 | 14,0 | 52,9 | 73,8 |
| 2002 | 449 | 386 | 744 | 138 | 29 | 32,3 | 14,5 | 55,9 | 77,2 |
| 2003 | 416 | 374 | 683 | 128 | 31 | 33,9 | 14,7 | 58,9 | 79,6 |
| 2004 | 409 | 369 | 612 | 124 | 30 | 34,6 | 15,0 | 63,1 | 79,6 |
| 2005 | 402 | 365 | 549 | 119 | 22 | 35,6 | 15,1 | 68,1 | 79,7 |
| 2006 | 394 | 347 | 514 | 110 | 22 | 36,3 | 15,6 | 70,5 | 80,2 |
| 2007 | 364 | 333 | 484 | 107 | 21 | 37,9 | 16,0 | 70,8 | 81,8 |
| 2008 | 344 | 310 | 458 | 95 | 19 | 39,8 | 16,9 | 75,2 | 84,3 |
| 2009 | 321 | 291 | 431 | 90 | 16 | 41,3 | 17,3 | 77,4 | 89,8 |
| 2010 | 300 | 270 | 412 | 83 | 14 | 41,4 | 17,8 | 79,1 | 95,8 |
| 2011 | 280 | 256 | 393 | 77 | 12 | 41,6 | 18,1 | 77,8 | 99,3 |
| 2012 | 267 | 248 | 381 | 70 | 11 | 44,0 | 18,5 | 80,9 | 107,3 |
| 2013 | 256 | 233 | 369 | 63 | 8 | 45,5 | 19,1 | 84,6 | 112,5 |
| 2014 | 248 | 221 | 371 | 42 | 8 | 46,2 | 19,5 | 87,8 | 134,8 |
| 2015 | 233 | 213 | 361 | 44 | 6 | 47,2 | 19,9 | 91,1 | 137,1 |
| 2016 | 229 | 207 | 370 | 45 | 5 | 47,7 | 20,3 | 90,9 | 139,0 |
| 2017 | 224 | 204 | 361 | 45 | 5 | 49,0 | 20,2 | 92,3 | 138,7 |
| 2018 | 215 | 200 | 345 | 44 | 4 | 51,1 | 20,6 | 94,2 | 146,8 |
| 2019 | 205 | 190 | 329 | 43 | 4 | 52,7 | 21,3 | 95,6 | 150,9 |
| 2020 | 205 | 183 | 322 | 41 | 4 | 53,3 | 22,1 | 95,5 | 157,9 |

¹ Virkeområdet for Sametingets tilskuddsordninger til næringslivet. Inndeling av STN-området per 1/1-2012 er lagt til grunn.

Kilde: Jordbruksstatistikk, Statistisk sentralbyrå.

Tabell 62. Husdyr i STN-området¹

| | Storfe | | Svin | Hester | Sau over 1 år | Mjølkegeiter | Høner |
|------|--------|-------|-------|--------|---------------|--------------|--------|
| | I alt | Kyr | | | | | |
| 1989 | 15 250 | 6 406 | 1 275 | 272 | 41 726 | 15 605 | 35 873 |
| 1995 | 16 017 | 6 340 | 4 653 | 406 | 47 548 | 13 639 | 42 225 |
| 1999 | 15 613 | 6 049 | 6 287 | 459 | 40 829 | 12 258 | 30 796 |
| 2000 | 14 871 | 5 921 | 4 118 | 490 | 41 217 | 11 743 | 27 692 |
| 2001 | 14 756 | 5 712 | 3 487 | 470 | 41 968 | 10 843 | 28 523 |
| 2002 | 14 481 | 5 579 | 5 201 | 484 | 41 579 | 10 647 | 28 122 |
| 2003 | 14 095 | 5 497 | 5 881 | 498 | 40 236 | 10 189 | 22 650 |
| 2004 | 14 135 | 5 539 | 6 402 | 503 | 38 641 | 9 868 | 18 487 |
| 2005 | 14 315 | 5 524 | 4 307 | 543 | 37 364 | 9 486 | 13 482 |
| 2006 | 14 318 | 5 426 | 4 528 | 631 | 36 223 | 8 827 | 15 911 |
| 2007 | 13 810 | 5 314 | 4 945 | 667 | 34 246 | 8 748 | 15 994 |
| 2008 | 13 684 | 5 253 | 4 626 | 720 | 34 430 | 8 007 | 15 776 |
| 2009 | 13 249 | 5 045 | 4 099 | 759 | 33 351 | 8 078 | 14 383 |
| 2010 | 12 410 | 4 810 | 3 965 | 793 | 32 572 | 7 948 | 14 274 |
| 2011 | 11 659 | 4 645 | 2 550 | 733 | 30 580 | 7 649 | 19 433 |
| 2012 | 11 750 | 4 581 | 2 390 | 749 | 30 819 | 7 512 | 19 461 |
| 2013 | 11 654 | 4 452 | 2 194 | 773 | 31 234 | 7 089 | 19 588 |
| 2014 | 11 467 | 4 303 | 1 953 | 774 | 32 572 | 5 660 | 19 538 |
| 2015 | 11 009 | 4 229 | 1 741 | 755 | 32 905 | 6 031 | 19 501 |
| 2016 | 10 912 | 4 206 | 1 716 | 689 | 33 639 | 6 254 | 19 734 |
| 2017 | 10 966 | 4 121 | 1 214 | 565 | 33 304 | 6 243 | 19 621 |
| 2018 | 10 997 | 4 123 | 498 | 533 | 32 494 | 6 461 | 19 640 |
| 2019 | 10 806 | 4 045 | 542 | 472 | 31 449 | 6 489 | 19 271 |
| 2020 | 10 922 | 4 050 | 605 | 505 | 30 761 | 6 472 | 19 329 |

¹ Virkeområdet for Sametingets tilskuddsordninger til næringslivet. Inndeling av STN-området per 1/1-2012 er lagt til grunn.

Kilde: Jordbruksstatistikk, Statistisk sentralbyrå.

Tabell 63. Husdyr, Norge nord for Saltfjellet. 2020

| Regional inndeling, Norge nord for Saltfjellet | Storfe | | Sau over 1 år | Mjølke- geiter | Avlssvin | Høner |
|---|---------------|---------------|------------------|-------------------|--------------|---------------|
| | I alt | Kyr | | | | |
| I alt | 43 004 | 15 792 | 94 338 | 11 265 | 1 334 | 95 185 |
| STN-område ¹ i alt | 10 922 | 4 050 | 30 761 | 6 472 | 72 | 19 329 |
| Øvrige områder ² i alt | 32 082 | 11 742 | 63 577 | 4 793 | 1 262 | 75 856 |
| Øst-Finnmark | 1 368 | 536 | 4 098 | - | - | 11 508 |
| STN | 884 | 353 | 2 203 | - | - | 11 508 |
| Øvrige områder | 484 | 183 | 1 895 | - | - | : |
| Indre Finnmark | 3 144 | 1 098 | 3 957 | - | - | : |
| STN | 3 144 | 1 098 | 3 957 | - | - | : |
| Vest-Finnmark | 3 090 | 1 225 | 2 002 | - | - | : |
| STN | 614 | 223 | 374 | - | - | : |
| Øvrige områder | 2 476 | 1 002 | 1 628 | - | - | : |
| Nord-Troms | 2 209 | 777 | 10 732 | 4 251 | 3 | : |
| STN | 2 209 | 777 | 10 732 | 4 251 | 3 | : |
| Sør-/Midt-Troms | 12 525 | 4 773 | 32 741 | 3 683 | 251 | : |
| STN | 3 555 | 1 408 | 12 895 | 2 221 | 69 | : |
| Øvrige områder | 8 970 | 3 365 | 19 846 | 1 462 | 182 | 31 629 |
| Nordre Nordland | 20 668 | 7 383 | 40 808 | 3 331 | 1 080 | 44 166 |
| STN | 516 | 191 | 600 | - | - | - |
| Øvrige områder | 20 152 | 7 192 | 40 208 | 3 331 | 1 080 | 44 166 |

¹ Virkeområdet for Sametingets tilskuddsordninger til næringslivet. Inndeling av STN-området per 1/1-2012 er lagt til grunn.

² Områder nord for Saltfjellet utenfor virkeområdet for Sametingets tilskuddsordninger til næringslivet.

Kilde: Jordbruksstatistikk, Statistisk sentralbyrå.

Tabell 64. Jordbruksbedrifter, etter hovedbruker og gjennomsnittsalder for hovedbruker i STN-området¹

| | Jordbruks- bedrifter i alt | Mannlig hovedbruker | Kvinnelig hovedbruker | Upersonlig bruker | Gjennomsnittsalder for hovedbruker | |
|------|----------------------------------|------------------------|--------------------------|----------------------|---------------------------------------|--------------------------|
| | | | | | Mannlig hovedbruker | Kvinnelig hovedbruker |
| 1989 | 2 420 | 2 004 | 389 | 27 | 50,8 | 52,9 |
| 1995 | 1 730 | 1 396 | 325 | 9 | 48,4 | 48,5 |
| 1999 | 1 586 | 1 250 | 324 | 12 | 48,4 | 48,3 |
| 2000 | 1 526 | 1 203 | 311 | 12 | 48,6 | 49,1 |
| 2001 | 1 413 | 1 130 | 271 | 12 | 48,6 | 48,6 |
| 2002 | 1 310 | 1 042 | 243 | 21 | 48,5 | 48,9 |
| 2003 | 1 203 | 957 | 222 | 24 | 49,0 | 49,1 |
| 2004 | 1 099 | 881 | 192 | 26 | 48,9 | 48,0 |
| 2005 | 1 047 | 830 | 185 | 32 | 49,3 | 47,5 |
| 2006 | 996 | 782 | 179 | 35 | 49,2 | 47,2 |
| 2007 | 970 | 746 | 186 | 38 | 49,7 | 47,5 |
| 2008 | 921 | 694 | 191 | 36 | 49,9 | 48,2 |
| 2009 | 883 | 656 | 187 | 40 | 50,5 | 47,6 |
| 2010 | 858 | 632 | 186 | 40 | 50,4 | 47,7 |
| 2011 | 810 | 599 | 176 | 35 | 51,0 | 48,4 |
| 2012 | 790 | 583 | 174 | 33 | 52,4 | 49,7 |
| 2013 | 770 | 574 | 164 | 32 | 52,3 | 48,7 |
| 2014 | 745 | 545 | 160 | 40 | 52,7 | 48,8 |
| 2015 | 711 | 510 | 158 | 43 | 52,9 | 48,3 |
| 2016 | 696 | 492 | 163 | 41 | 53,2 | 48,6 |
| 2017 | 669 | 468 | 159 | 42 | 52,9 | 48,1 |
| 2018 | 646 | 448 | 153 | 45 | 53,5 | 48,4 |
| 2019 | 626 | 434 | 150 | 42 | 54,1 | 49,9 |
| 2020 | 632 | 442 | 150 | 40 | 53,3 | 48,0 |

¹ Virkeområdet for Sametingets tilskuddsordninger til næringslivet. Inndeling av STN-området per 1/1-2012 er lagt til grunn.

Kilde: Jordbruksstatistikk, Statistisk sentralbyrå.

Tabell 65. Arbeidsinnsats i jord- og hagebruk og personer¹ med arbeidsinnsats i jord- og hagebruk, Norge nord for Saltfjellet. 2020

| Regional inndeling, Norge nord for Saltfjellet | Jordbruks- bedrifter i alt | Antall årsverk à 1 875 timer utført i jord- og hagebruk | Av dette antall årsverk utført av selvstendig nærings- drivende | Personer med utført arbeid i jord- og hagebruk | | | | | |
|--|-------------------------------|---|---|--|-----------------------------------|-------------------------|-------------------------------|---------------------------------|--------------------|
| | | | | I alt | Med mindre enn 100 timer | Med 100-499 timer | Med 500- 1 499 timer | Med 1 500 timer og mer | Tilfeldig hjelp |
| I alt | 1 984 | 2 591 | 156 | 5 377 | 986 | 1 768 | 1 349 | 1 274 | 1 300 |
| STN-område ² i alt | 632 | 831 | 43 | 1 658 | 291 | 532 | 412 | 423 | 482 |
| Øvrige områder ³ i alt | 1 352 | 1 760 | 113 | 3 719 | 695 | 1 236 | 937 | 851 | 818 |
| Øst-Finnmark | 90 | 121 | 4 | 239 | 45 | 67 | 61 | 66 | 66 |
| STN | 19 | 24 | 1 | 44 | 8 | 9 | 13 | 14 | 18 |
| Øvrige områder | 71 | 97 | 4 | 195 | 37 | 58 | 48 | 52 | 48 |
| Indre Finnmark | 67 | 93 | 5 | 191 | 31 | 70 | 44 | 46 | 68 |
| STN | 44 | 61 | 5 | 119 | 15 | 46 | 30 | 28 | 53 |
| Vest-Finnmark | 23 | 31 | 1 | 72 | 16 | 24 | 14 | 18 | 15 |
| STN | 129 | 156 | 10 | 316 | 56 | 102 | 87 | 71 | 85 |
| Øvrige områder | 129 | 156 | 10 | 316 | 56 | 102 | 87 | 71 | 85 |
| Nord-Troms | 180 | 265 | 14 | 507 | 84 | 163 | 118 | 142 | 166 |
| STN | 180 | 265 | 14 | 507 | 84 | 163 | 118 | 142 | 166 |
| Sør-/Midt-Troms | 654 | 839 | 45 | 1 765 | 346 | 559 | 440 | 420 | 399 |
| STN | 246 | 307 | 13 | 630 | 121 | 194 | 156 | 159 | 141 |
| Øvrige områder | 408 | 532 | 32 | 1 135 | 225 | 365 | 284 | 261 | 258 |
| Nordre Nordland | 864 | 1 118 | 78 | 2 359 | 424 | 807 | 599 | 529 | 516 |
| STN | 14 | 18 | 1 | 42 | 7 | 18 | 8 | 9 | 19 |
| Øvrige områder | 850 | 1 100 | 77 | 2 317 | 417 | 789 | 591 | 520 | 497 |

¹ Bruker, ektefelle, familiemedlemmer og fast ansatte er fordelt etter antall timer utført i jord- og hagebruk. ² Virkeområdet for Sametingets tilskuddsordninger til næringslivet. Inndeling av STN-området per 1/1-2012 er lagt til grunn. ³ Områder nord for Saltfjellet utenfor virkeområdet for Sametingets tilskuddsordninger til næringslivet.

Kilde: Jordbruksstatistikk, Statistisk sentralbyrå.

Tabell 66. Registrerte fiskebåter¹. Hele kommuner i STN-området² i alt. 2019

| | Materiale | | | | | |
|--------------|------------|-----------|-----------|------------|-----------|-----------|
| | I alt | Aluminium | Kompositt | Plast | Stål | Tre |
| I alt | 608 | 39 | 8 | 460 | 24 | 77 |

¹ Informasjon fra fartøyregisteret over båter som utfra registreringsmerke befinner seg i kommuner hvor hele kommunen er definert som samiske området. ² Virkeområdet for Sametingets tilskuddsordninger til næringslivet. Inndeling av STN-området per 1/1-2012 er lagt til grunn. Kilde: Fiskeridirektoratet.

Tabell 67. Antall fiskere bosatt i STN-området¹, etter kjønn, yrkesdeltaking og fylker. 31. desember 2019

| | I alt | | | Menn | | | Kvinner | | |
|--------------|--------------|------------|------------|------------|------------|------------|-----------|-----------|-----------|
| | I alt | Hovedyrke | Biyrke | I alt | Hovedyrke | Biyrke | I alt | Hovedyrke | Biyrke |
| I alt | 1 040 | 847 | 193 | 975 | 797 | 178 | 65 | 50 | 15 |
| Finnmark | 523 | 426 | 97 | 474 | 387 | 87 | 49 | 39 | 10 |
| Troms | 502 | 411 | 91 | 487 | 401 | 86 | 15 | 10 | 5 |
| Nordland | 15 | 10 | 5 | 14 | 9 | 5 | 1 | 1 | - |

¹ Virkeområdet for Sametingets tilskuddsordninger til næringslivet. Inndeling av STN-området per 1/1-2012 er lagt til grunn.

Kilde: Fiskeridirektoratet.

Tabell 68. Fangst¹ som er levert i løpet av fangståret, etter leveringsmåned og fiskeslag. STN-området². 2019. Tonn rund vekt

| Fiskeslag | I alt | Jan. | Feb. | Mars | April | Mai | Juni | Juli | Aug. | Sep. | Okt. | Nov. | Des. |
|-------------------|---------------|--------------|--------------|--------------|--------------|--------------|--------------|--------------|--------------|--------------|--------------|--------------|--------------|
| I alt | 51 802 | 6 639 | 5 082 | 7 513 | 7 106 | 4 077 | 2 229 | 1 148 | 1 680 | 2 624 | 3 869 | 8 470 | 1 365 |
| Blåkveite | 1 404 | - | 1 | 3 | 3 | 344 | 162 | 9 | 298 | 442 | 91 | 51 | - |
| Brosme | 613 | 15 | 11 | 8 | 7 | 18 | 24 | 43 | 90 | 144 | 156 | 87 | 10 |
| Sild | 9 115 | 3 311 | 420 | - | - | - | - | - | - | - | 824 | 4 284 | 276 |
| Hyse | 5 444 | 215 | 743 | 1 156 | 553 | 490 | 341 | 328 | 263 | 183 | 373 | 674 | 125 |
| Kongekrabbe | 422 | 40 | 40 | 9 | 6 | 12 | 23 | 60 | 137 | 34 | 26 | 11 | 24 |
| Atlantisk makrell | 1 607 | - | - | - | - | - | - | - | - | 962 | 645 | - | - |
| Reke | 623 | 16 | 34 | 45 | 54 | 82 | 81 | 56 | 69 | 70 | 62 | 45 | 9 |
| Rognkjeks | 682 | - | - | 7 | 244 | 329 | 101 | 1 | - | - | - | - | - |
| Sei | 6 890 | 770 | 273 | 306 | 1 124 | 782 | 285 | 148 | 418 | 497 | 1 034 | 1 065 | 188 |
| Torsk | 22 333 | 2 197 | 3 505 | 5 804 | 4 998 | 1 495 | 496 | 319 | 280 | 186 | 444 | 1 955 | 654 |
| Uer | 1 116 | 16 | 24 | 45 | 50 | 315 | 411 | 5 | 54 | 42 | 58 | 88 | 8 |
| Andre | 1 559 | 59 | 33 | 131 | 67 | 211 | 305 | 179 | 71 | 65 | 156 | 211 | 71 |

¹ Fangst fra båter med hjemkommune hvor hele kommunen er definert som samisk område. ² Virkeområdet for Sametingets tilskuddsordninger til næringslivet. Inndeling av STN-området per 1/1-2012 er lagt til grunn.

Kilde: Fiskeridirektoratet.

Tabell 69. Fangstmengde¹, etter ilandføringssted² og fiskeslag. STN-området³ og utvalgte fylker. 2019. Tonn rund vekt⁴

| Fiskeslag | STN-området i alt | Finnmark | | Troms og Nordland | |
|---------------------------|----------------------|----------------|---------------|-------------------|---------------|
| | | I alt | STN-området | I alt | STN-området |
| Fangstmengde i alt | 75 486 | 249 991 | 54 799 | 639 657 | 20 687 |
| Blåkveite | 412 | 1 418 | 147 | 10 439 | 265 |
| Breiflabb | 27 | 10 | 6 | 895 | 21 |
| Brosme | 724 | 1 497 | 599 | 4 179 | 125 |
| Flekksteinbit | 245 | 1 370 | 245 | 1 914 | - |
| Gråsteinbit | 52 | 605 | 48 | 975 | 5 |
| Kongekrabbe | 1 134 | 1 715 | 1 134 | 11 | - |
| Kveite | 587 | 724 | 362 | 2 026 | 226 |
| Lange | 103 | 134 | 30 | 3 732 | 73 |
| Lomre | 9 | 18 | 8 | 9 | 1 |
| Lyr | 3 | 2 | - | 447 | 2 |
| Hyse | 9 373 | 45 206 | 9 155 | 43 625 | 218 |
| Torsk | 36 850 | 142 969 | 25 809 | 241 252 | 11 041 |
| Reke | 803 | 7 720 | 451 | 31 037 | 351 |
| Rognkjeks | 785 | 281 | 173 | 1 603 | 612 |
| Rødspette | 68 | 336 | 54 | 412 | 14 |
| Sei | 23 645 | 38 349 | 16 083 | 59 835 | 7 562 |
| Uer | 381 | 2 644 | 215 | 19 622 | 166 |
| Andre | 288 | 4 993 | 281 | 217 643 | 6 |

¹ Omfatter fangst som er levert av norske og utenlandske fartøy. ² Ilandføringssted til fiskerimottaket. Det er anleggets fysiske beliggenhet som er lagt til grunn. ³ Virkeområdet for Sametingets tilskuddsordninger til næringslivet. Inndeling av STN-området per 1/1-2012 er lagt til grunn.

⁴ Tallene er avrundet til nærmeste hele tonn.

Kilde: Fiskeridirektoratet.

Tabell 70. Fangstverdi¹, etter ilandføringssted² og fiskeslag. STN-området³ og utvalgte fylker. 2019. 1 000 kroner⁴

| Fiskeslag | STN-området i alt | Finnmark | | Troms og Nordland | |
|--------------------------|----------------------|------------------|----------------|-------------------|----------------|
| | | I alt | STN-området | I alt | STN-området |
| Fangstverdi i alt | 1 301 407 | 4 367 436 | 958 540 | 8 893 539 | 342 867 |
| Blåkveite | 12 594 | 44 630 | 4 106 | 372 242 | 8 488 |
| Breiflabb | 642 | 229 | 147 | 21 631 | 496 |
| Brosme | 4 549 | 10 323 | 3 678 | 35 232 | 871 |
| Flekksteinbit | 2 618 | 13 197 | 2 614 | 23 150 | 4 |
| Gråsteinbit | 385 | 4 486 | 353 | 9 558 | 31 |
| Kongekrabbe | 198 826 | 301 396 | 198 826 | 1 309 | - |
| Kveite | 24 647 | 30 449 | 15 015 | 88 146 | 9 632 |
| Lange | 851 | 1 451 | 237 | 35 498 | 614 |
| Lomre | 133 | 278 | 123 | 147 | 10 |
| Lyr | 31 | 17 | 2 | 5 465 | 29 |
| Hyse | 89 808 | 546 803 | 87 866 | 715 845 | 1 941 |
| Torsk | 759 133 | 2 811 550 | 523 499 | 5 067 952 | 235 634 |
| Reke | 32 266 | 194 749 | 8 877 | 815 153 | 23 388 |
| Rognkjeks | 9 341 | 4 024 | 2 105 | 21 869 | 7 237 |
| Rødspette | 616 | 3 348 | 499 | 4 304 | 117 |
| Sei | 158 305 | 257 539 | 106 490 | 480 864 | 51 816 |
| Uer | 5 173 | 24 528 | 2 740 | 173 645 | 2 434 |
| Andre | 1 491 | 118 440 | 1 365 | 1 021 527 | 126 |

¹ Omfatter fangst som er levert av norske og utenlandske fartøy. ² Ilandføringssted til fiskerimottaket. Det er anleggets fysiske beliggenhet som er lagt til grunn. ³ Virkeområdet for Sametingets tilskuddsordninger til næringslivet. Inndeling av STN-området per 1/1-2012 er lagt til grunn.

⁴ Tallene er avrundet til nærmeste hele 1 000 kroner.

Kilde: Fiskeridirektoratet.

Tabell 71. Fangstmengde og fangstverdi¹, etter hovedgruppe av fiskeslag og ilandføringssted². STN-området³ fordelt på fylker. 2019. Tonn rund vekt og 1 000 kroner

| Fiskeslag/gruppe | Tonn rund vekt | | |
|---|----------------------------|----------------|----------------------|
| | STN-området i alt | Finnmark | Troms og Nordland |
| I alt | 75 486 | 54 799 | 20 687 |
| Bruskfisk (haifisk, skater, rokker og havmus) | 254 | 254 | 1 |
| Flatfisk, annen bunnfisk og dypvannsfisk | 2 571 | 1 262 | 1 309 |
| Pelagisk fisk | 7 | 6 | 1 |
| Skalldyr, bløtdyr og pigghuder | 1 953 | 1 602 | 351 |
| Torsk og torskeartet fisk | 70 700 | 51 676 | 19 025 |
| | Fangstverdi i 1 000 kroner | | |
| I alt | 1 301 407 | 958 540 | 342 867 |
| Bruskfisk (haifisk, skater, rokker og havmus) | 74 | 74 | - |
| Flatfisk, annen bunnfisk og dypvannsfisk | 56 152 | 27 702 | 28 450 |
| Pelagisk fisk | 592 | 470 | 122 |
| Skalldyr, bløtdyr og pigghuder | 231 912 | 208 523 | 23 388 |
| Torsk og torskeartet fisk | 1 012 678 | 721 772 | 290 906 |

¹ Omfatter fangst som er levert av norske og utenlandske fartøy. ² Ilandføringssted til fiskerimottaket. Det er anleggets fysiske beliggenhet som er lagt til grunn. ³ Virkeområdet for Sametingets tilskuddsordninger til næringslivet. Inndeling av STN-området per 1/1-2012 er lagt til grunn.

Kilde: Fiskeridirektoratet.

Tabell 72. Sjøfiske etter laks og andre laksefisker¹. Utvalgte fylker og kommuner². 2020. Kg

| | Fangst i alt | Laks | | | | Andre laksefisker |
|-----------------------------------|----------------|----------------|---------------|----------------|---------------|-------------------|
| | | I alt | Under 3 kg | 3-7 kg | Over 7 kg | |
| Hele landet | 219 060 | 214 791 | 48 389 | 114 918 | 51 484 | 4 269 |
| 54 Troms og Finnmark i alt | 94 077 | 91 972 | 14 393 | 43 520 | 34 060 | 2 105 |
| 5444 Sør-Varanger | 10 276 | 10 216 | 1 444 | 6 594 | 2 178 | 60 |
| 5442 Nesseby | 5 989 | 5 900 | 714 | 4 083 | 1 102 | 90 |
| 5441 Tana | 2 157 | 2 030 | 164 | 752 | 1 114 | 127 |
| 5439 Gamvik | 1 884 | 1 870 | 108 | 1 044 | 718 | 14 |
| 5438 Lebesby | 8 394 | 8 361 | 1 069 | 5 464 | 1 827 | 33 |
| 5436 Porsanger | 4 543 | 4 354 | 483 | 1 300 | 2 570 | 190 |
| 5435 Nordkapp | 6 323 | 6 284 | 644 | 3 533 | 2 107 | 39 |
| 5434 Måsøy | 1 485 | 1 481 | 263 | 855 | 363 | 4 |
| 5432 Loppa | 7 072 | 7 068 | 961 | 3 131 | 2 976 | 4 |
| 5406 Hammerfest | 7 726 | 7 726 | 1 202 | 3 412 | 3 113 | - |
| 5403 Alta | 18 340 | 17 444 | 3 130 | 4 045 | 10 269 | 896 |
| 5429 Kvænangen | 2 073 | 2 064 | 428 | 638 | 997 | 9 |
| 5428 Nordreisa | 1 680 | 1 338 | 161 | 412 | 765 | 343 |
| 5427 Skjervøy | 1 404 | 1 398 | 210 | 667 | 521 | 6 |
| 5423 Karlsøy | : | : | : | : | : | : |
| 5422 Balsfjord | 1 694 | 1 615 | 695 | 522 | 398 | 79 |
| 5401 Tromsø | 1 029 | 1 017 | 249 | 497 | 271 | 12 |
| 18 Nordland i alt | 4 609 | 4 358 | 880 | 2 581 | 897 | 251 |
| 1875 Hamarøy | : | : | : | : | : | : |
| 1853 Evenes | : | : | : | : | : | : |
| 1806 Narvik | : | : | : | : | : | : |

¹ Fra og med 2019 er det samlet inn opplysninger om sjørøye, regnbueørret og pukkellaks. Disse artene publiseres sammen med sjørørret under «andre laksefisker». ² Kommuner som er helt eller delvis definert som STN-området, og hvor det er tre eller flere fiskere som rapporterer inn fangst. STN-området er virkeområdet for Sametingets tilskuddsordninger til næringslivet. Inndeling av STN-området per 1/1-2012 er lagt til grunn.

Kilde: Sjøfiske etter laks og sjøaure, Statistisk sentralbyrå.

Rettet 10. februar 2022.

Tabell 73. Elvefiske. Fangstmengde. Finnmark, Troms og Nordland fylke

| | I alt | | Laks i alt | Laks under 3 kg | Laks 3-7 kg | Laks over 7 kg | Sjøaure og sjørøye |
|----------------------|----------------|------------|----------------|--------------------|----------------|-------------------|-----------------------|
| | Kilo | Prosent | | | | | |
| 1995 | | | | | | | |
| Hele landet | 412 839 | 100 | 324 609 | 133 584 | 89 065 | 101 960 | 88 230 |
| 20 Finnmark | 114 103 | 28 | 106 010 | 37 685 | 14 896 | 53 429 | 8 093 |
| 19 Troms | 17 984 | 4 | 8 965 | 4 664 | 1 837 | 2 464 | 9 019 |
| 18 Nordland | 29 914 | 7 | 14 877 | 8 419 | 4 332 | 2 126 | 15 037 |
| 2000 | | | | | | | |
| Hele landet | 663 375 | 100 | 556 830 | 254 701 | 184 714 | 117 414 | 106 545 |
| 20 Finnmark | 183 090 | 28 | 172 752 | 65 743 | 55 184 | 51 825 | 10 337 |
| 19 Troms | 32 737 | 5 | 22 683 | 9 096 | 8 303 | 5 285 | 10 053 |
| 18 Nordland | 40 166 | 6 | 18 601 | 11 982 | 5 266 | 1 354 | 21 564 |
| 2005 | | | | | | | |
| Hele landet | 519 060 | 100 | 424 372 | 189 096 | 122 278 | 112 998 | 94 688 |
| 20 Finnmark | 100 478 | 19 | 88 668 | 38 356 | 19 474 | 30 839 | 11 809 |
| 19 Troms | 33 533 | 6 | 15 182 | 7 195 | 4 135 | 3 852 | 18 351 |
| 18 Nordland | 49 933 | 10 | 21 548 | 13 360 | 6 018 | 2 170 | 28 385 |
| 2010 | | | | | | | |
| Hele landet | 437 917 | 100 | 381 827 | 122 217 | 136 205 | 123 405 | 56 090 |
| 20 Finnmark | 114 005 | 26 | 105 164 | 34 131 | 33 805 | 37 228 | 8 841 |
| 19 Troms | 37 751 | 9 | 23 569 | 5 037 | 6 956 | 11 576 | 14 182 |
| 18 Nordland | 32 844 | 8 | 16 398 | 5 905 | 6 095 | 4 398 | 16 446 |
| 2014 | | | | | | | |
| Hele landet | 321 350 | 100 | 276 812 | 98 257 | 110 523 | 68 032 | 44 538 |
| 20 Finnmark | 112 070 | 35 | 102 022 | 38 796 | 35 189 | 28 037 | 10 048 |
| 19 Troms | 29 057 | 9 | 15 517 | 4 322 | 5 566 | 5 629 | 13 540 |
| 18 Nordland | 15 717 | 5 | 8 361 | 4 083 | 3 354 | 924 | 7 356 |
| 2015 | | | | | | | |
| Hele landet | 408 050 | 100 | 352 403 | 108 470 | 158 106 | 85 827 | 55 647 |
| 20 Finnmark | 104 680 | 26 | 92 905 | 33 555 | 33 313 | 26 037 | 11 775 |
| 19 Troms | 37 157 | 9 | 18 972 | 5 319 | 7 289 | 6 364 | 18 185 |
| 18 Nordland | 21 124 | 5 | 12 648 | 5 610 | 5 047 | 1 991 | 8 476 |
| 2016 | | | | | | | |
| Hele landet | 393 423 | 100 | 343 446 | 79 601 | 162 893 | 100 952 | 49 977 |
| 20 Finnmark | 109 723 | 28 | 98 839 | 27 197 | 37 158 | 34 484 | 10 884 |
| 19 Troms | 38 170 | 10 | 20 612 | 5 128 | 8 617 | 6 867 | 17 558 |
| 18 Nordland | 18 998 | 5 | 10 205 | 5 050 | 4 112 | 1 043 | 8 793 |
| 2017 | | | | | | | |
| Hele landet | 423 088 | 100 | 376 787 | 89 930 | 163 391 | 123 466 | 46 301 |
| 20 Finnmark | 106 173 | 25 | 96 538 | 26 613 | 29 456 | 40 469 | 9 635 |
| 19 Troms | 36 609 | 9 | 21 768 | 5 488 | 8 532 | 7 748 | 14 841 |
| 18 Nordland | 21 986 | 5 | 12 528 | 5 374 | 5 447 | 1 707 | 9 458 |
| 2018 | | | | | | | |
| Hele landet | 309 062 | 100 | 271 123 | 76 995 | 123 791 | 70 337 | 37 939 |
| 20 Finnmark | 82 882 | 27 | 73 153 | 28 499 | 23 429 | 21 225 | 9 729 |
| 19 Troms | 29 176 | 9 | 18 512 | 5 425 | 7 484 | 5 603 | 10 664 |
| 18 Nordland | 19 457 | 6 | 10 733 | 4 595 | 4 716 | 1 422 | 8 724 |
| 2019 | | | | | | | |
| Hele landet | 351 451 | 100 | 293 456 | 75 948 | 124 133 | 93 375 | 57 995 |
| 20 Finnmark | 99 527 | 28 | 71 469 | 25 023 | 22 736 | 23 710 | 28 058 |
| 19 Troms | 26 738 | 8 | 15 810 | 3 205 | 6 260 | 6 345 | 10 928 |
| 18 Nordland | 19 423 | 6 | 11 179 | 5 204 | 3 985 | 1 990 | 8 244 |
| 2020 | | | | | | | |
| Hele landet | 354 106 | 100 | 312 820 | 95 172 | 123 929 | 93 719 | 41 286 |
| 54 Troms og Finnmark | 102 442 | 29 | 82 530 | 28 721 | 20 864 | 32 945 | 19 912 |
| 18 Nordland | 22 442 | 6 | 13 683 | 7 196 | 4 328 | 2 159 | 8 759 |

Kilde: Elvefiske av laks og sjøaure, Statistisk sentralbyrå.

Tabell 74. Elvefiske¹ etter laks, sjøaure og sjørøye. Utvalgte fylker og de ti elvene² med størst fangst i hvert fylke. 2020. Kg

| Elv | Fangst | | | Gjennomsnittsvekt |
|---|----------------|----------------|--------------------------|-------------------|
| | I alt | Laks | Andre arter ³ | Laks |
| Hele landet | 354 106 | 312 820 | 41 286 | 3,3 |
| 54 Troms og Finnmark i alt | 102 442 | 82 530 | 19 912 | 3,3 |
| <i>Tidligere Finnmark</i> | | | | |
| Tana m/bielver (norsk del) ⁴ | 19 484 | 16 840 | 2 644 | 5,1 |
| Altavassdraget | 13 290 | 10 123 | 3 167 | 3,4 |
| Repparfjordelva m/Skaidijohka | 5 001 | 4 954 | 47 | 2,8 |
| Lakselva i Porsanger | 4 676 | 4 311 | 365 | 5,9 |
| Vestre Jakobselv | 4 487 | 4 463 | 24 | 2,2 |
| Neidenelva (norsk del) | 2 384 | 2 162 | 222 | 3,1 |
| Syltefjordelva/Ordo | 2 313 | 2 312 | 1 | 3,0 |
| Komagelva | 2 223 | 2 094 | 129 | 2,4 |
| Stabburselva Vesterbotn | 1 877 | 1 816 | 61 | 4,8 |
| Langfjordelva | 1 691 | 1 624 | 67 | 2,8 |
| <i>Tidligere Troms</i> | | | | |
| Målselvassdraget | 14 939 | 13 207 | 1 732 | 4,2 |
| Laukhelle (Lakselvassdraget) | 3 036 | 1 460 | 1 576 | 2,4 |
| Reisavassdraget (Nordreiselva) | 2 439 | 1 370 | 1 069 | 4,0 |
| Salangsvassdraget | 1 575 | 65 | 1 510 | 4,6 |
| Lysbotnvassdraget | 1 136 | 602 | 534 | 1,9 |
| Grasmyrvassdraget | 966 | 300 | 666 | 2,1 |
| Oksfjordvassdraget | 717 | 301 | 416 | 3,3 |
| Løksebotnvassdraget | 715 | 101 | 614 | 2,1 |
| Rossfjordvassdraget | 520 | 119 | 401 | 4,3 |
| Skogsfjordvassdraget | 504 | 481 | 23 | 2,0 |
| 18 Nordland i alt | 22 442 | 13 683 | 8 759 | 2,4 |
| Beiarvassdraget | 2 541 | 2 007 | 534 | 3,8 |
| Roksdalsvassdraget | 2 003 | 1 888 | 115 | 1,8 |
| Buksnesvassdraget | 1 083 | 904 | 179 | 1,9 |
| Saltdalsvassdraget | 948 | 355 | 593 | 2,4 |
| Gårdselvassdraget | 724 | 690 | 34 | 1,9 |
| Lommervassdraget (Bellkjøselva) | 650 | 26 | 624 | 3,7 |
| Spildervassdraget (Spildra) | 609 | 351 | 258 | 2,4 |
| Elvegårdselva i Narvik | 433 | 404 | 29 | 2,9 |
| Kjerringnesvassdraget | 392 | 188 | 204 | 2,2 |
| Sundsfjordelva, Gildeskål | 374 | 367 | 7 | 2,7 |

¹ Fang og slipp er ikke medregnet. ² Nordland i alt, men kun de ti største fangstelvne nord for Saltfjellet. ³ Sjørret, sjørøye, regnbueørret og pukkellaks. ⁴ Herav også fangst med annet redskap. Fangst på finsk side er ikke medregnet.

Kilde: Elvefiske av laks og sjøaure, Statistisk sentralbyrå.

Tabellregister

| | | |
|------------|---|----|
| Tabell 1. | Sametingsvalget 2021. Valgte representanter, etter parti/valgliste, kjønn og valgkrets..... | 25 |
| Tabell 2. | Sametingsvalget 2021. Personer med stemmerett, godkjente stemmegivninger og valgdeltaking i prosent, etter valgkrets | 25 |
| Tabell 3. | Sametingsvalget 2021. Godkjente stemmer, vrakede og blanke stemmer, etter valgkrets | 25 |
| Tabell 4. | Sametingsvalget 2021. Godkjente stemmer, etter parti/valgliste og valgkrets | 26 |
| Tabell 5. | Sametingsvalget 2021. Godkjente stemmer, etter parti/valgliste og valgkrets. Prosent..... | 26 |
| Tabell 6. | Folkemengde, tettsteder og areal. Norge nord for Saltfjellet. 1. januar 2019. Prosent..... | 26 |
| Tabell 7. | Folkemengde per 1. januar, fødte, døde og flyttinger. STN-området i alt | 27 |
| Tabell 8. | Folkemengde 1. januar 2021 og endringene i 2020, Norge nord for Saltfjellet..... | 28 |
| Tabell 9. | Folkemengde per 1. januar, areal og folketetthet, Norge nord for Saltfjellet..... | 28 |
| Tabell 10. | Folkemengde i tettbygde og spredtbygde strøk. Norge nord for Saltfjellet. 1. januar 2021..... | 29 |
| Tabell 11. | Folkemengde 1. januar, etter kommuner som helt eller delvis er definert som STN-området..... | 30 |
| Tabell 12. | Folkemengde, etter valgkrets, kjønn og alder. 1. januar 2021 | 31 |
| Tabell 13. | Folkemengde, landareal og folketetthet, etter kommuner som helt eller delvis er definert som STN-området. 1. januar 2021..... | 32 |
| Tabell 14. | Befolkningen fordelt etter alder og kjønn. Norge nord for Saltfjellet og valgkrets 1-5. 1. januar 2021. Prosent | 33 |
| Tabell 15. | Folkemengde i STN-området, etter kjønn og alder per 1. januar | 35 |
| Tabell 16. | Privathusholdning ¹ , etter husholdningstype. Norge nord for Saltfjellet. Antall og prosent | 36 |
| Tabell 17. | Aldersavhengige fruktbarhetsrater og samlet fruktbarhetstall. STN-området..... | 36 |
| Tabell 18. | Aldersavhengige fruktbarhetsrater og samlet fruktbarhetstall. Øvrige områder ¹ nord for Saltfjellet..... | 37 |
| Tabell 19. | Aldersavhengige dødelighetsrater per 100 000 middelfolkemengde. Hele landet og Norge nord for Saltfjellet. 2020..... | 37 |
| Tabell 20. | Forventet gjenstående levetid for utvalgte aldre. Hele landet og Norge nord for Saltfjellet. 2020..... | 38 |
| Tabell 21. | Innflytting og utflytting til/fra STN-området, etter kjønn og alder. 2020 | 38 |
| Tabell 22. | Flytting mellom og innen kommuner i STN-området, etter kjønn og alder | 39 |
| Tabell 23. | Flytting til og fra områder i Norge nord for Saltfjellet, etter ulike geografiske områder i Norge og utlandet. 2020 | 40 |
| Tabell 24. | Nettoinnflytting, Norge nord for Saltfjellet, etter kjønn og til-/fraflyttingssted. 2020..... | 41 |
| Tabell 25. | Innvandring og utvandring til/fra STN-området, etter til-/fraflyttingsregion | 42 |
| Tabell 26. | Skilsmisser ¹ i alt, etter barnetall og prosent. Norge nord for Saltfjellet. 2020..... | 43 |
| Tabell 27. | Folkemengde etter landbakgrunn. Norge nord for Saltfjellet og resten av Norge. 1. januar 2021 | 43 |
| Tabell 28. | Folkemengde etter fødefylke i Norge. Norge nord for Saltfjellet og resten av Norge. 1. januar 2021 | 44 |
| Tabell 29. | Høyeste fullførte utdanning for personer 16 år og over, etter kjønn og aldersgrupper. Norge nord for Saltfjellet. 1. oktober 2020 | 45 |
| Tabell 30. | Høyeste fullførte utdanning for personer 16 år og over per 1. oktober, etter kjønn og områder. 1990-2020. Prosent..... | 46 |

| | |
|---|----|
| Tabell 31. Personer 16 år og over, etter høyeste fullførte utdanning. Kommuner som er helt eller delvis definert som STN-området. 1. oktober 2020. Prosent..... | 47 |
| Tabell 32. Personer 16 år og over, med høyere utdanning. Kommuner helt eller delvis definert som STN-området og kjønn. 1. oktober 2020 | 48 |
| Tabell 33. Personer 20-39 år, med høyere utdanning. Kommuner helt eller delvis definert som STN-området og kjønn. 1. oktober 2020 | 51 |
| Tabell 34. Elever ¹ som startet i videregående trinn 1 for første gang høsten 2015, etter status for oppnådd nivå i videregående opplæring etter fem år, utdanningsprogram og kjønn. Prosent | 52 |
| Tabell 35. Elever/studenter, etter skoleslag og sosial bakgrunn. Norge nord for Saltfjellet. 1. oktober 2020. Prosent..... | 53 |
| Tabell 36. Elever, lærlinger, lære kandidater, studenter og deltakere i videregående utdanning, etter kurstype, studieretning/utdanningsprogram og kjønn. 1. oktober 2020..... | 54 |
| Tabell 37. Studenter ved universitet og høyskoler, etter kjønn og formelt bosted. Norge nord for Saltfjellet. 1. oktober 2020 | 55 |
| Tabell 38. Antall elever med samisk som 1.- og 2.-språk. Grunnskolen per 1. oktober. Hele landet | 55 |
| Tabell 39. Samisk språk i grunnskolen per 1. oktober 2020. Utvalgte områder..... | 56 |
| Tabell 40. Antall elever med samisk i fagkretsen i den videregående skolen, etter fylke der hvor det er flere enn fem elever. 2013/2014—2020/2021 | 56 |
| Tabell 41. Samiske barnehager og barnehager med egne samiske avdelinger, barnehager med samisk språkopplæring, barn i samiske barnehager og barn med samisk språkopplæring. 2020..... | 57 |
| Tabell 42. Inntektsregnskap for husholdninger. Hele landet og Norge nord for Saltfjellet. Andel husholdninger, andel av samlet inntekt og gjennomsnitt for husholdninger med beløp. 2019 | 58 |
| Tabell 43. Gjennomsnittlig inntekt og skatt for bosatte personer 17 år og eldre. Hele landet og Norge nord for Saltfjellet. 2019..... | 59 |
| Tabell 44. Gjennomsnittlig formue, gjeld og formuesskatt for bosatte personer 17 år og eldre. Hele landet og Norge nord for Saltfjellet. 2019..... | 59 |
| Tabell 45. Gjennomsnittlig bruttoskatt og skattefradrag for bosatte personer 17 år og eldre. Hele landet og Norge nord for Saltfjellet. 2019..... | 60 |
| Tabell 46. Sysselsatte 15-74 år, etter kjønn og aldersgruppe. Norge nord for Saltfjellet. 4. kvartal 2020. Prosent | 60 |
| Tabell 47. Sysselsatte (ikke inkludert selvstendig næringsdrivende) personer 15-74 år, etter kjønn og stillingsprosent i hovedjobben. 4. kvartal 2020. Norge nord for Saltfjellet. Prosent..... | 61 |
| Tabell 48. Sysselsatte personer 15-74 år, etter kjønn og næring. Norge nord for Saltfjellet. 4. kvartal | 62 |
| Tabell 49. Personer i alt og sysselsatte personer i alderen 15-74 år, etter kjønn. Norge nord for Saltfjellet. 4. kvartal 2020..... | 63 |
| Tabell 50. Sysselsatte personer i alderen 15-74 år med arbeidssted utenfor bostedskommunen, etter kjønn, alder, næring og regional inndeling, Norge nord for Saltfjellet. 4. kvartal 2020 | 64 |
| Tabell 51. Personer i alt og sysselsatte personer i alderen 15-74 år i alt og med arbeidssted utenfor bostedskommunen, etter kjønn og regional inndeling, Norge nord for Saltfjellet. 4. kvartal 2020 | 65 |
| Tabell 52. Virksomheter, etter næringshovedområder og størrelsesgrupper. STN-området i alt. 1. januar 2021 | 65 |
| Tabell 53. Antall rein i vårflokk per 31. mars, etter reinbeiteområde. Reindriftingsårene 2004/2005-2019/2020..... | 66 |

| | |
|---|----|
| Tabell 54. Rein tatt av rowilt, krevd erstattet og blitt erstattet, etter type rowilt som har tatt reinen. Utvalgte områder. Reindriftsåret 2019/2020 | 66 |
| Tabell 55. Elgjakt. Felte dyr. Utvalgte kommuner. 1990, 1995, 2000, 2006, 2010, 2012, 2014, 2016-2020 | 67 |
| Tabell 56. Antall felte ryper. 2005/2006-2020/2021. Utvalgte fylker | 67 |
| Tabell 57. Jordbruksbedrifter etter størrelsen på jordbruksareal i drift og gjennomsnittlig bruksstørrelse i STN-området | 68 |
| Tabell 58. Jordbruksareal i drift i STN-området. Dekar | 68 |
| Tabell 59. Jordbruksbedrifter etter størrelsen på jordbruksareal i drift og etter regional inndeling Norge nord for Saltfjellet | 69 |
| Tabell 60. Jordbruksareal i drift, etter regional inndeling Norge nord for Saltfjellet. 2020. Dekar | 69 |
| Tabell 61. Jordbruksbedrifter med forskjellige husdyr og gjennomsnittlig buskapsstørrelse i STN-området | 70 |
| Tabell 62. Husdyr i STN-området | 70 |
| Tabell 63. Husdyr, Norge nord for Saltfjellet. 2020..... | 71 |
| Tabell 64. Jordbruksbedrifter, etter hovedbruker og gjennomsnittsalder for hovedbruker i STN-området | 71 |
| Tabell 65. Arbeidsinnsats i jord- og hagebruk og personer med arbeidsinnsats i jord- og hagebruk, Norge nord for Saltfjellet. 2020 | 72 |
| Tabell 66. Registrerte fiskebåter. Hele kommuner i STN-området i alt. 2019..... | 72 |
| Tabell 67. Antall fiskere bosatt i STN-området, etter kjønn, yrkesdeltaking og fylker. 31. desember 2019 | 72 |
| Tabell 68. Fangst som er levert i løpet av fangståret, etter leveringsmåned og fiskeslag. STN-området. 2019. Tonn rund vekt | 73 |
| Tabell 69. Fangstmengde, etter ilandføringssted og fiskeslag. STN-området og utvalgte fylker. 2019. Tonn rund vekt ⁴ | 73 |
| Tabell 70. Fangstverdi, etter ilandføringssted og fiskeslag. STN-området og utvalgte fylker. 2019. 1 000 kroner | 74 |
| Tabell 71. Fangstmengde og fangstverdi, etter hovedgruppe av fiskeslag og ilandføringssted. STN-området fordelt på fylker. 2019. Tonn rund vekt og 1 000 kroner | 74 |
| Tabell 72. Sjøfiske etter laks og andre laksefisker. Utvalgte fylker og kommuner. 2020. Kg..... | 75 |
| Tabell 73. Elvefiske. Fangstmengde. Finnmark, Troms og Nordland fylke | 76 |
| Tabell 74. Elvefiske etter laks, sjøaure og sjørøye. Utvalgte fylker og de ti elvene med størst fangst i hvert fylke. 2020. Kg..... | 77 |

Ovdasátni

Sámi statistihkka 2022 girjjis leat statistihkat mat gusket sámi servodatdílalašvuodaide Norggas. Girji lea dáro- ja davvisámegillii.

Girji lea ruhtadan Sámediggi ja Gieldda- ja ođasmahttindepartemeanta. Lassin ođastuvvon girjjáža Sámi statistihkka almmuheami juohke nuppi jagi, sáhttá Statistisk sentralbyrå dađistaga almmuhit ođđa ráhkaduvvon sámi statistihkaid maid gávnnat dáppe:
<http://www.ssb.no/befolkning/statistikker/samisk>.

Dán girji bargguid lea jođihan seniorráđđeaddi Anders Sønstebø. Ovddasvástideaddji ossodatjođiheaddji lea Johan Åmberg, Seksjon for befolkningstatistikk (Álbmotstatistihkka ossodat). Girji álgosátni lea čállojuvvon searvágaid ovddeš prošeaktajođiheddjiin Torunn Pettersen:in Sámi Allaskuvllas.

Statistisk sentralbyrå
(Statistihkkalaš guovddášbyrå), 19. b. 2022

Ann-Kristin Brændvang

Čoahkkáigeassu

Girjjiis leat čohkkes ja ođastuvvon almmolaš sámi statistihkka dieđut mat gokčet dihto fáddásurggiid.

Statistihkain adnojuvvo eanas geográfalaš lahkaneapmi, mas deattuhuvvojit sámi ássanguovllut Sáltoduoddara davábealde. Duogáš dasa lea dat, ahte eai gávdno dieđut ovttaskas olbmuid sámi-etnalaš gullevašvuoda birra dannego dakkár dieđut eai registrerejuvvo olbmuid birra geat orrot Norggas.

Girjji vuodđun leat muhtun muddui Statistisk sentralbyråa statistihkat mat leat ovdal juo čohkkejuvvon ja almmuhuvvon, ja muhtun muddui materiála maid sierranas sámi ásausat leat addán dan várás.

Girjjiis leat mielde statistihkat sámediggeválgga, álbmoga sturrodaga ja čoahkkádusa, oahppodiliid, mánáidgárddiid ja skuvllaid sámegiela atnima, sisaboađuid ja persovnnalaš ruhtadili, bargoeallima, boazodoalu, eanandoalu, guolásteami ja bivddu birra.

Sidoallu

| | |
|---|------------|
| Ovdasátni..... | 81 |
| Čoahkkáigeassu | 82 |
| 1. Álgu | 84 |
| 1.1. Duogáš | 84 |
| 1.2. Diehtovuodđu | 84 |
| 1.3. Dárkileappot geográfalaš statistihkkavuodđu válljema birra | 84 |
| 1.4. Sáme- ja dárogelat namaid atnin | 85 |
| 1.5. Kártamateriála | 86 |
| 1.6. Eanet dieđut | 86 |
| 2. Geográfalaš statistihkkavuodđu čilgehus: SED-guovlu | 87 |
| 2.1. Geográfalaš doaibmaguovllu viiddideamit 1976-2012 áigodagas | 87 |
| 2.2. Suohkanat mat ollásiidda dehe belohakkii gullet SED-guovlui 2012:s | 89 |
| 2.3. Vuodđobiirret suohkaniin mat belohakkii gullet SED-guovlui 2012:s | 90 |
| 3. Statistihka ovdanbuktin | 93 |
| 3.1. SED-guovlu regionnain mielde..... | 93 |
| 3.2. Sámediggeválgga válgabiirret Norggas | 95 |
| Tabellaregisttár | 159 |

1. Álgu

1.1. Duogáš

Sámi statistihkka girjjis leat statistihkat mat gusket sámi servodatdílalašvuođaide otná Norggas, ja leat almmuhuvvon juohke nuppi jagi 2006 rájes. Girji lea prošeavtta *Sámiide guoskevaš statistihkka Norggas – sisdoallu, organiseren ja doaibma* bohtosiin. Dat prošeakta čađahuvvui jagiid 2003-2008 ja lei ovttasbargu gaskal Statistisk sentralbyråa ja dalá Sámi Instituhtain Guovdageainnus (dál ovtastuvvon Sámi allaskuvllain). Prošeavtta diŋgojeaddji lei Sámediggi Norggas.

Ulbmil dáinna juohke nuppi jagi girjjiin lea dađistaga almmuhit oktilaš ja čohkkejuvvon dieđuid almmolaš statistihkain mat gusket sámiide geat orrot Norggas.

1.2. Diehtovuodđu

Norga lea guhká juo doalahan almmolaš njuolggadussan dan, ahte dieđut riika ássiid etnalaš gullelašvuođa(id) birra eai galgga registrerejuvot. Dat mielddisbuktá dan, ahte ii gávdno diehtovuodđu ráhkadit *indiviidavuodđustuvvon* statistihka olbmuid birra geain lea sámi-etnalaš gullelašvuohta, dm. fáddástatistihkat sierranas hámiin sámiid birra nugo sámit oppalaš joavkun dehe ovttaskas sámi joavkkut.

Spiehkasteapmi namuhuvvon njuolggadusain lea dat, ahte válgateknihkalaš sivaidd geažil ferte doalahit registara mas leat dat sámit geat leat válljen dieđihit iežaset Sámedikki jienastuslohkui. 2005 rájes lea dat dahkkojuvvon Álbmotregistara bokte. Dieđut dain registreremiin leat mielde Sámediggeválgga statistihkain, muhto prinsihpalaččat eai galgga dat adnojuvot eará áššiide.

2019:s rahppui maid Álbmotregisttar sámegeielagiidda geat háliidit dan, registreret iežaset ovttá dehe eanet sámegeielaid geavaheaddjin. Dát ortnet buktojuvui ovdan čielga giellastatistihkalaš doaibman ja danne dat ii adnojuvvo sámi etnisitehta registreremin. Dieđut sámegeiela ja sámegeielat oahpaha birra eai adnojuvvo seamma ládje diehtun etnisitehta birra.

Go indiviidavuodđustuvvon sámi vuodđodieđut váilot, de mearkaša dat ahte eanas dán girjji statistihkain lea *geográfalaš vuodđu*. Muhtun dán statistihkain lea dat geográfalaš rámma olles riika, muhto eanas gokčēt lagat spesifiserejuvvon guovlluid gos leat mielde muhtun suohkanat ja suohkanoasseguovllut mat muhtun dihto eavttuid vuodul leat definerejuvvon sámi ássanguovllun Norggas Sáltoduoddara davábealde.

1.3. Dávkileappot geográfalaš statistihkkavuoddu válljema birra

Sámiid árbevirolaš ássanguovlu lea oktilaš guovlu mii lea oassin sihke Norggas, Ruotas, Suomas ja Ruoššas. Dán guovllus eai leat makkárgē formála rájit, muhto čilgejuvvo dávjá ahte dat lea eanet dehe unnit dat seamma guovlu gos sámegeiella historjjálaččat lea adnojuvvon (geahča omd. <https://snl.no/samer>). Davvisámegeillii gohčoduvo guovlu Sápmin.

Vaikke odne eai gávdnoge dieđut sámi ássanvuogádaga birra, lea goittotge dihtosis ahte oallut sámit dán áigge ássēt iežaset árbevirolaš ássanguovllu olggobealde, seammás go oallut dáččat/láttit fas orrot dan guovllu siskkoibealde. Danne ii leat ge nu čielggas guđet oasis riikkas sáhttet dehe berreit adnojuvot geográfalaš rámma sámiide guoskevaš statistihkas.

Go leat árvoštallan mot mii ovdal leat ráddjen sámi ássanguovlluid Norggas, mearriduvvui dan ovdal namuhuvvon prošeavttas *Sámiide guoskevaš statistihkka Norggas* ahte sámi statistihka geográfalaš rámma galgá leat dat seamma geográfalaš doaibmaguovlu maid *Sámi ovddidanfoanda* (SOF) lea atnán, dál *Sámedikki ealáhusovddideami doarjjadoaibmaguovlu* (SED).

Válljejuvvon sámi-statistihkka geográfalaš guovlu dán girjjis namuhuvvo SED-guovlun. Dát ii leat dattetge okta, oktilaš guovlu, muhto doppe leat dihto válljejuvvon olles suohkanat ja suohkanoasseguovllut. Oasseguovlluin leat eanas gilážat mat leat guoskevaš suohkana guovddáža olggobealde. Ođđajagimánu 1. beaivve 2020:s leat SED-guovllus oktiibuot 31 suohkana, main 13 leat Finnmárkkus, 14 leat Romssas ja 4 leat Nordlándda davviguovlluin. Dáin leat 21 suohkana ollásiidda mielde, ja 10 suohkana fas belohahkii mielde.

SED vuolggasadji – gohčoduvvon *Sámi guovddáš ássanguovlluid Ovddidanfoanda* – ásahuvvui 1976:s ja vuođđun dasa lei stuoradiggemearrádus jagi ovdal. Foanda gulai dalle Eanandoalodepartemeantta vuollái. Maŋŋil leat dán ortnegis leamaš sihke sierranas namat ja sierranas ásahusat leat hálddašan dan. 1989:s válddii Sámediggi badjelosas ovddasvástádusa hálddašit dáid guoskevaš doarjagiid. 2009 rájes lea SED geográfalaš doaibmaguovllu viidodat mearriduvvon Sámedikki jahkásaš bušehta meannudeami oktavuodas (gč. www.samediggi.no).

Váldoágga válljet SED-guovllu sámiide guoskevaš statistihka geográfalaš rámmán, lea ahte doppe leat báikegottit maid Sámediggi atná dehálažžan bisuhit ja ovddidit sámi kultuvrra ja ealáhusaid ja nu berrejit gullat Sámedikki sierra veahkkeruhtadanortnegiid vuollái. Ja go galgá plánet veahkkeruđaid anu ja evalueret daid ávkki, de dárbbáša Sámediggi ieš dieđuid mat sáhttet čájehit otná dili ja rievdamiid áiggi čađa.

Muđui gullá dása maid dat, ahte SED-doarjagiid ulbmiljoavku lea olles álbmot dain guoskevaš doaibmaguovlluin; doarjagat eai leat čadnon ohcci /vuostáiváldi etnistehtii.

Go ráddje sámi statistihka geográfalaš vuođu dáinna lágiin, de das leat earenoamážit guokte čielga headjuvuoda. Vuosttaš lea dat, go SED-guovllu doaibmaguovlu davábealde Sáltoduoddara dagaha dan ahte olles lullisámi ássanguovlu báhcá olggobeallái. Dán rádjái ii leat vel hutkojuvvon eará vuohki mot oažžut ovdan lullisámi báikegottiid nu ahte sáhtáši ráhkadit sierra sámi statistihkka sin diliid birra. Nubbe headjuvuodha das, go atná SED-guovllu geográfalaš rámmán lea ahte sámiid ássan eanas gávpogiin ja mángga stuorit čoahkkebáikkiin ii boađe fárrui.

Eará ášši maid ferte váldit vuhtii lea dat, ahte SED-guovlu lea viiddiduvvon mángga geardde dan rájes go álggos ásahuvvui 1976:s. Maŋemus rievdadeapmi lei 2012:s. Dán girjjis atnit SED-guovlluid mat leat 2012:s. Danne go SED-guovllu viidodat rievddada, de sáhttet áigeráidduin leat mielde áiggit/jagit mat ledje ovdal go guoskevaš suohkan ollásiidda dehe belohahkii searvvai doarjjaortnegii.

Nuppi kapihttalas gávnnat lagat čilgehusaid sihke rievdamiid áiggi čađa ja guoskevaš SED-guovllu birra.

1.4. Sáme- ja dárogielat namaid atnin

Eanas geográfalaš ovttagain mat leat girjjis leat beaivválaš gielas sihke sámegielat ja dárogielat namat. Eanas dáin namain lea maiddái normerejuvvon sámegielat čállinvuohki. Muhtun suohkaniidda ja fylkkaide leat mearriduvvon almmolaš guovtte- dehe golmmagielat namat, muhtomin nu ahte goappašat/buot namat leat ovttas. Sámedikki válgabierriid sihke sáme- ja dárogielat namaid vuođđu gávdno Sámelágas, "*Láhka Sámedikki ja eará sámi riektedilálašvuodaid birra*".

Dán girjjis atnit namaid dan ektui goabbá giella lea tabeallain; dárogielat namat adnojuvvojit go čálus lea dárogillii, ja davvisámegielat namat fas dalle go čálus lea davvisámegillii. Dat guoská maiddái daidda ovttagaide main leat ovtastuvvon guokte- dehe golmmagielat namat. Suohkaniid namma, main ii leat dábálaš adnojuvvon dehe dovdošis sámegielat namma ja/dehe ii leat

normerejuvvon sámegeielat čállinvuohki, de adnojuvvo dat namma ja čállinvuohki mii lea sámelága sámegeielat jorgalusas.

1.5. Kártamateriála

Girjjis leat njealje SED-guovlokárta: okta mas oaidná visot guovllu, ja golbma kárta mas oaidná daid guoskevaš SED-guovlluid Finnmárkkus, Romssas ja Nordlánddas. Dasto lea maid kárta mas oaidná Sámedikki válgabiirriid, ja kártatevnnet mas oaidná suohkaniid mielde olus ledje dieđihuvvon Sámedikki jienastuslohkui dan maŋemus čađahuvvon sámediggeválgga oktavuodas. Dasa lassin vel lea kárta mas oaidná čoahkkebáikkiid Norggas Sáltođuoddara davábealde.

1.6. Eanet dieđut

Eanet dieđuid sámiide guoskevaš statistihka birra ja dieđut olbmuide geaiguin sáhtta váldit oktavuodá gávnnat Statistisk sentralbyråa ruovttusiiddus:

<http://www.ssb.no/befolkning/statistikker/samisk>.

2. Geográfalaš statistihkkavuodu čilgehus: SED-guovlu

Go guoskevaš geográfalaš doaibmaguovlu ásahuvvui 1976:s, de ledje das vihtta suohkana. Dan rájes lea guovlu viiddiduvvon guđa geardde: jagiin 1984, 1992, 1997, 2005, 2009 ja 2012. Dan rájes go guovlu viiddiduvvui 2012:s, de leat SED-guovllus leamašan 21 olles suohkana ja 10 suohkanoasseguovllu. Regiuvdnarefoarpma geažil rievdaduvvui dat 2020:s 18 olles suohkanii ja 12 suohkanoasseguovlluide, muhto dat ii váikkuhan dan geográfalaš guovllu ollislašvuhitii.

Romsa ja Finnmárku meannuduvvo ain dan ovddeš fylkajuogu mielde. Dat lea danne go dalle lea álkít veardádallat áššiid áiggi badjel ja danne go dat oktiičaskon fylkkasuohkan soaitá juohkásit fas.

Suohkaniin, mat dušše belohahkii gullet SED-guvlui, ráddjejuvvojit dat guoskevaš guovllut ja gohčoduvvojit *vuodđobiiren*. Vuodđobiirii gullet oktilaš geográfalaš guovllut mat leat eanemus sullasaččat luonddu ja ealáhusaid, johtolatdilálašvuodaid ja visttiid ja rusttegiid vuogádaga dáfus. Mot heivehit njálmmálaš čilgehusaid nu ahte daid sáhhtá atnit vuodđobiiren ja nu ráddjet guoskevaš doaibmaguovlluid, lei guovddáš ášši *Sámiide guoskevaš statistihkka Norggas* prošeavttas. Fuomáš ahte dáinna vugiin sáhhtá dušše guovlluid ja giliid, maid sáhhtá sirret oktan dehe eanet sierran vuodđobiiren, váldit mielde vuodđun statistihkkii. Fuomáš maidái ahte lei easkka sullii 1990:s go vuodđobiirriid atnin heivehuvvui eambbo Norgga almmolaš statistihka ráhkadeapmái. SED-guovllu statistihkaid áigeráiddut, main lea geográfalaš vuodđu, leat danne ráddjejuvvon áiggi dáfus maŋos dan áigái.

Dán kapihttalas leat dieđut čuovvovaš bealit SED-guovllus:

- Geográfalaš doaibmaguovllu sierranas viiddideamit jagiin 1976-2012.
- Suohkanat mat ollásiidda dehe belohahkii gullet SED-guvlui 2012:s.
- Guoskevaš vuodđobiirret suohkaniin mat belohahkii gullet SED-guvlui 2012:s.

2.1. Geográfalaš doaibmaguovllu viiddideamit 1976-2012 áigodagas

Go geográfalaš doaibmaguovlu ásahuvvui 1976:s, de ledje das vihtta suohkana. Dan rájes lea guovlu viiddiduvvon guđa geardde. Dat lea dahkon juogo a) váldán mielde ođđa suohkaniid, ollásiidda dehe osiid dain suohkaniin, b) váldán mielde lassi guovlluid suohkaniin, mat juo gulle ortnegii, dehe c) váldán mielde visot guovlluid suohkaniin mat ovdal juo gulle belohahkii ortnegii. Tabeallas, dás vulobealde, oaidnit guđe jagiid ja makkár viiddideamit leat čađahuvvon, ja SED-guovllu suohkaniid ollislaš logu maŋgil viiddidemiid. Suohkannamat, main ii leat mearkkašupmi, máksá ahte olles suohkan váldojuvvui mielde.

| 1976 - suohkana (5 ollásiidda) | 1984 - 13 suohkana (6 ollás. + 7 beloh.) | 1992 - 15 suohkana (7 ollás. + 8 beloh.) |
|---|---|---|
| <i>Álgoálggus mielde:</i> 2011 Guovdageaidnu 2020 Porsángu 2021 Kárášjohka 2025 Deatnu 2027 Unjárga Olmmošlohku 1.1.1976: 14 300 | <i>8 ođđa:</i> 2017 Fálesnuorri 2022 Davvesiida* 2023 Gámgaviika* 1913 Skánit* 1920 Loabát* 1940 Gáivuotna* 1850 Divtasvuodna* 1853 Evenášši* Olmmošlogu ii sáhte meroštallat. | <i>2 ođđa:</i> 2018 Muosát* 1943 Návuotna Olmmošlogu ii sáhte meroštallat. |
| 1997 - 20 suohkana (9 ollás. + 11 beloh.) | 2005 - 26 suohkana (14 ollás. + 12 beloh.) | 2009 - 26 suohkana (16 ollás. + 10 beloh.) |
| <i>5 ođđa, 3 rievdad.:</i> 2012 Áltá* 2018 Muosát (+) 2022 Davvesiida (+) 1902 Romsa* 1919 Rivttát* 1939 Omasvuotna 1940 Gáivuotna (#) 1805 Áhkánjárga* Olmmošlohku 1.1.2004: 25 800 | <i>6 ođđa, 8 rievdad.:</i> 2012 Áltá (+) 2014 Láhppi 2018 Muosát (+) 2019 Davvenjárga* 2023 Gámgaviika (+) 2030 Máttá-Várjjat* 1913 Skánit (#) 1919 Rivttát (+) 1920 Loabát (#) 1925 Ráisavuotna* 1938 Ivgu 1805 Áhkánjárga (+) 1849 Hábmmer* 1850 Divtasvuodna (#) Olmmošlohku 1.1.2005: 37 500 | <i>2 rievdad.:</i> 2023 Gámgaviika (#) 1919 Rivttát (#) Olmmošlohku 1.1.2009: 38 500 |
| 2012 - 31 suohkana (21 ollás. + 10 beloh.) | 2020 - 30 suohkana (18 ollás. + 12 beloh.) | |
| <i>5 ođđa:</i> 1923 Siellat (#) 1933 Báhcavuotna (#) 1936 Gálsa (#) 1941 Skiervá (#) 1942 Ráisa (#) Olmmošlohku 1.1.2013: 55 652 | <i>li makkárgge duohta rievdan, dušše heivehallamat maid suohkanrefoarbma dagahii.</i> | |

* Oasit suohkanis váldojuvvo mielde

(+)
Viiddiduvvon guovlu suohkanis váldojuvvui mielde#
Viiddiduvvui nu ahte olles suohkan váldojuvvui mielde

2.2. Suohkanat mat ollásiidda dehe belohahkii gullet SED-guvlui 2012:s

Suohkanat mat belohahkii gullet SED-guvlui leat merkejuvvon ná #.

54 Ovdalaš Finnmárkku fylka

5403 Áltá#

5406 Hámmárfeasta#

5430 Guovdageaidnu

5432 Láhppi

5434 Muosát#

5435 Davvenjárga#

5436 Porsáŋgu

5437 Kárášjohka

5438 Davvesiida#

5439 Gáŋgaviika

5441 Deatnu

5442 Unjárga

5444 Máтта-Várjjat#

54 Ovdalaš Romssa fylka

5401 Romsa#

5412 Dielddanuorri#

5414 Rivttát

5415 Loabát

5417 Siellat

5419 Ráisavuotna*

5422 Báhcavuotna

5423 Gálsa

5424 Ivgu

5425 Omasvuotna

5426 Gáivuotna

5427 Skiervá

5428 Ráisa

5429 Návuotna

18 Nordlánda fylka

1806 Áhkánjárga #

1853 Evenášši#

1875 Hábmer#

2.3. Vuodđobiirret suohkaniin mat belohakkii gullet SED-guvlui 2012:s

Suohkaniid vuodđobiirret suohkaniid mielde mat belohakkii gullet ortnegii:

5403 Áltá, čuovvovaš vuodđobiirret:

- 0101 Stierdná
- 0102 Sievju
- 0103 Uhca Liidnevuotna
- 0104 Stuora Liidnevuotna
- 0105 Gámavuotna
- 0106 Fielvuotna
- 0107 Gárgu
- 0108 (Stuora) Girenjárga
- 0110 Latni
- 0201 Lákkonjárgeahči
- 0202 Dáhpeluokta / Vuojatluokta (River-gohppi)
- 0203 Lákkovuonbahta
- 0204 Dálbmeluokta
- 0205 Dálbmávžžejohka

5406 Hámmárfeasta, čuovvovaš vuodđobiirret (Fálesnuorri 2020 rádjái):

- 0601 Gámanjárga - Náivuotna
- 0602 Stállogárggu
- 0603 Fálesnuorri
- 0604 Čeaváhaš
- 0605 Áisaroaivi
- 0606 Indre Repparfjord - Earnjoasvággi
- 0607 Klubbu
- 0608 Áhpenjárgohppi
- 0609 Goavkejohka/Jáhkovuotna - Sealguohppi

5434 Muosát, čuovvovaš vuodđobiirret:

- 0119 Muorral(vuotna)
- 0120 Vuotkevuotna (Uhcavuonaš)
- 0121 Muotki
- 0122 Gunnarnes
- 0123 Tufjord
- 0124 Fávle-lččát

5435 Davvenjárga, čuovvovaš vuodđobiirret:

- 0113 Oarjjabealli-Vuotnabađaguovlu
- 0114 Nuortaváhkeguovlu
- 0115 Goaskinvákke (Kjælviika) - Ráktonjár-guovlu
- 0117 Skuohttanjárga
- 0118 Mannskarvik - Reaipváhki (Ráiváhki)
- 0119 Spierttanjárga (Spierta)
- 0201 Geaissavearra
- 0202 Kniskkárnjárga
- 0203 Duvavuotna (Irevuotna)
- 0204 Magerøystua
- 0205 Finnvik
- 0206 Váttavuotna (Váttavuonaneret)

5438 Davvesiida, čuovvovaš vuodđobiirret:

- 0103 Dáigevuotna
- 0104 Gihppovuotna (Giehppovuotna) / Dáččavággi / Dáibárvuotna
- 0105 Dorskášvuotna / Beahkkirvuotna
- 0106 Davvesiida
- 0107 Idjavuotna
- 0108 Irgevuotna / Áttánvuotna
- 0109 Lágesvuotna-bahta / Gussanjárga
- 0110 Šeste (Čiesti) / Godviknes
- 0111 Váttesbákt-seaibbuš
- 0112 Gappatvárri
- 0113 Eretoaivvit
- 0114 Vuonjalrášša

5444 Máтта-Várjjat, čuovvovaš vuodđobiirret:

- 0101 Buodggáidbeaski
- 0102 Reais(a)vuonna
- 0103 Spurvnes / Sállam
- 0104 Njávdam
- 0402 Lávvonjárga
- 0403 Juranjohka
- 0404 Ruovdevuonna
- 0405 Vuorjám(johka)
- 0503 Čoalbmejávri
- 0504 Máiddet / Skrotnes
- 0505 Bajit Báhcceveadji

5401 Romsa, čuovvovaš vuodđobiirret:

- 3301 Čie(k)ŋalluokta
- 3302 Leaibedievvá
- 3303 Moskaluokta
- 3304 Moskavuovdi
- 3305 Rivnnje / Vuotnasiida
- 3306 Suortu (davit/siskkit)
- 3307 Várpenjárga
- 3308 Su(o)rgomohkki
- 3309 Guohcavuopmi
- 3310 Ullsfjordmoane

5412 Dielddanuorri, čuovvovaš vuodđobiirret Skánit 2020 rádjái):

- 0101 Vatnjavárri
- 0102 Breistrand
- 0103 Vuopmegeahči
- 0104 Kjønna
- 0105 Skánik - Bø - Elvenes
- 0106 Guhtanášši - Uhca Skánik
- 0201 Sáhtik - Tennevik
- 0202 Tovik - Sáttiidvuopmi
- 0203 Renså
- 0204 Djupvik
- 0205 Holtet - Miklevoll
- 0206 Laberg
- 0207 Sáltejavri
- 0208 Roabadállu - Stræte

5419 Ráisavuotna, čuovvovaš vuodđobiirret:

- 0101 Gumpedallá
- 0102 Øvre Bakkejord
- 0103 Skuoddovuovdi
- 0104 Smørsgård
- 0201 Lurrusaorda / Rab-oassa
- 0207 Boazojohka
- 0208 Áisajávri

1806 Áhkánjárga, čuovvovaš vuodđobiirret:

- [0101 Veaggo – *sirdojuvvon Evenáššái 1999:s*]
- 0102 Hearjjak
- 0109 Áravuopmi
- 0110 Jogasiida/Eanosiida
- 0111 Luodnegohpie
- 1601 Rábekjukso (Divtasvuonas 2020 rádjái)
- 1602 Ávkke (Divtasvuonas 2020 rádjái)
- 1603 Benasuolj (Divtasvuonas 2020 rádjái)
- 1604 Gásluokta (Divtasvuonas 2020 rádjái)
- 1605 Nedre Kjøpsnes (Divtasvuonas 2020 rádjái)
- 1606 Oaffe (Divtasvuonas 2020 rádjái)
- 1607 Prestegårdsjordet (Divtasvuonas 2020 rádjái)
- 1608 Råssenjárgga (Divtasvuonas 2020 rádjái)
- 1609 Gievsfierdda (Divtasvuonas 2020 rádjái)
- 1610 Jågåsiidda (Divtasvuonas 2020 rádjái)
- 1621 Ásse (Ásnjárgga) (Divtasvuonas 2020 rádjái)

1853 Evenášši, čuovvovaš vuodđobiirret:

- 0109 Evenáššmárku
- 0110 Gállogieddi
- 0111 Leairusáide / Osmárkku
- 0114 Leangáviika / Duorgga (Snubba))
- 0117 Veaggo - *sirdojuvvon Áhkánjárggas 1999:s*

1875 Hábmer, čuovvovaš vuodđobiirret:

- 0116 Strávnjunnie
- 0117 Vædtja (Veaggovárri)
- 0118 Jávresoalgge
- 0119 Grensefjellene – Rádjevárit
- 0211 Slihppe (Divtasvuonas 2020 rádjái)
- 0212 Måsske - Tjierreklukta (Divtasvuonas 2020 rádjái)
- 0214 Ájluokta (Divtasvuonas 2020 rádjái)
- 0215 Vuollná (Divtasvuonas 2020 rádjái)
- 0216 Ráluokta (Divtasvuonas 2020 rádjái)
- 0217 Stuorgiedde (Divtasvuonas 2020 rádjái)
- 0218 Hierenjárgga (Divtasvuonas 2020 rádjái)
- 0220 Oarjjevuodna (Divtasvuonas 2020 rádjái)
- 0223 Ájládde - Divtasvuodna (Divtasvuonas 2020 rádjái)

3. Statistihka ovdanbuktin

Girjji statistihkat ovdanbuktojuvvojit sierranas geográfalaš dásiid mielde. Makkár dássi válljejuvvo vuolgá das mii orro leamen vuohkkaseamos dieđuid ja lohka ektui. Eanas adnojuvvo juogo olles SED-guovlu oktiibuot, dehe SED-guovllu suohkanat ja suohkanoasseguovllut. Buot geográfalaš dásiin adnojuvvo oanádus *SED* guovlluid birra mat leat SED-guovllu siskkobealde, ja guovllut mat leat olggobealde fas namuhuvvojit *guovllut muđui*.

3.1. SED-guovlu regiovnnaid mielde

Muhtun diliin leat logut menddo smávvat almmuhuvvot suohkandásis, ja de leat ráhkadan molssaeavttu dasa maid gohčodit *regiovdna juohku* mii adnojuvvo sihke SED-guovllut ja Guovllut muđui oktavuođas. Juogu oainnát tabeallas dás vulobealde. Suohkanat mat belohakkii gullet SED-guvlui leat merkejuvvon ná #.

| Regiovdna | SED-guovllut | Guovllut muđui |
|---------------------------|---|--|
| Nuorta-Finnmárku | 5438 Davvesiida # 5439 Gáŋgaviika 5442 Unjárga 5444 Mátta-Várjjat # | 5404 Várggáid 5405 Čáhcesuolu 5438 Davvesiida # 5440 Bearalváhki 5443 Báhcavuotna 5444 Mátta-Várjjat # |
| Sis-Finnmárku | 5430 Guovdageaidnu 5436 Porsáŋgu 5437 Kárašjohka 5441 Deatnu | [Guovllut muđui eai leat] |
| Oarje-Finnmárku | 5403 Áltá # 5406 Hámmárfeasta # 5432 Láhppi 5434 Muosát # 5435 Davvenjárga # | 5403 Áltá # 5406 Hámmárfeasta # 5433 Ákŋoluokta 5434 Muosát # 5435 Davvenjárga # |
| Davvi-Romsa | 5423 Gálsa 5424 Ivgu 5425 Omasvuotna 5426 Gáivuotna 5427 Skiervá 5428 Ráisa 5429 Návuotna | [Guovllut muđui eai leat] |
| Lulli-/Gaska-Romsa | 5401 Romsa # 5412 Dieiddanuorri # 5414 Rivttát 5415 Loabát 5417 Siellat 5419 Ráisavuotna # 5422 Báhcavuotna | 5401 Romsa # 5402 Hárstták 5411 Giehtavuotna 5413 Ivvár-stáđii 5416 Beardu 5418 Málattuopmi 5419 Ráisavuotna # 5420 Divrrát 5421 Sážžá |

| Regiovdna | SED-guovllut | Guovllut muđui |
|------------------------|--|---|
| Davit Nordlánda | 1806 Áhkánjárga # 1853 Evenášši # 1874 Hábmmer # | 1804 Bådáddjo 1806 Áhkánjárga # 1837 Meløy 1838 Oarjelij Báijddár 1839 Bájjddár 1840 Sálat 1841 Fuosku 1845 Oarjelij Foalda 1848 Stájgo 1851 Lodegii 1853 Evenášši # 1856 Røst 1857 Værøy 1859 Flakstad 1860 Vestvågøy 1865 Voagat 1866 Ulpi 1867 Bievák 1868 Øksnes 1870 Suorta 1871 Ánddasuolu 1874 Moskenes 1875 Hábmmer # |

Suohkanat mat belohakkii gullet SED-guovlui.

3.2. Sámediggeválgga válgabiirret Norggas

Muhtun diliin ovdanbuktojuvvo statistihkka *válgabiirre* dásiin, mat adnojuvvojit sámediggeválggas. Sámedikki vuosttaš viđa válggain Norggas lei riika juhkkoujvovon 13 válgabiirriide. Ovdal 2009 válgga geahpiduvvo válgabiirriid lohku 7 biirii (gč. Sámelága § 2-4). Dás vuolábealde oainnat guđet suohkanat ja/dehe fylkkat gullet guđetge válgabiirii. Dan viđa biirriin main leat suohkanat mat ollásiidda dehe belohakkii gullet SED-guovlui, leat dat guoskevaš suohkanat merkejuvovon *finju bustávaiguin* (kursiiva). Suohkanat, mat dušše belohakkii gullet SED-guovlui, leat lassin merkejuvovon ná #. Ruođuid () siste gávnнат man galle válgabiirriid suohkanat gullet SED-guovlui.

1. Nuorta válgabiire

Mátta-Várjjat#, *Unjárga*, Čáhcesuolu, Várggáid, Báhcavuotna, *Deatnu*, Bearalváhki, *Davvesiida#* ja *Gáŋgaviika* (5:9:s leat SED-suohkanat)

2. Ávjovári válgabiire

Karášjohka, *Guovdageaidnu* ja *Porsáŋgu* (3:3:s leat SED-suohkanat)

3. Davvi válgabiire

Davvenjárga#, *Muosát#*, *Fálesnuorri*, *Hámmárfeasta#*, *Áltá#*, Ákŋoluokta, *Láhppi*, Skiervá, *Návuotna* ja *Ráisa* (6:9:s leat SED-suohkanat)

4. Gáisi válgabiire

Gáivuotna, *Omasvuotna*, *Ivgu*, *Gálsa*, *Romsa#*, Báhcavuotna, *Málatvuopmi*, *Beardu*, *Sážžá* ja *Ráisavuotna#* (5:10:s leat SED-suohkanat)

5. Viesttirmearra válgabiire

Divrrát, Siellat, *Loabát*, *Rivttát*, *Dielddanuorri*, Ivvár-stáđii, Hárstták, Giehtavuotna Romssa ja Finnmárkku fylkkas ja suohkanat gitta Sáltevággi, Bájddár ja Meløy rádjái ja davás Nordlándda fylkii [guovllus leat mielde *Evenášši**, *Hábmer#*, *Áhkánjárga**] (7: 28:s leat SED-suohkanat)

6. Áarjel-Saepmie veeljemegievlie / Lullisámi válgabiire

Suohkanat Ruovadas ja Raavtas ja lulás Nordlándda fylkkas, Trøndelága, suohkanat Surnadal ja Sunndal Møre- ja Romsdal fylkkas ja Engerdal, Rendalen, Os, Tolga, Tynset ja Follidal suohkanat Innlandet fylkkas.

7. Lulli-Norgga válgabiire

Suohkanat Møre ja Romsdala ja Innlandet fylkkain mat eai gula 6. válgabiirii, ja Vestland, Rogaland, Agder, Vestfold ja Telemárkku, Viken ja Oslo fylkkat.

Kárta 1. SED-guovllut Norggas Sáltoduoddara davábealde

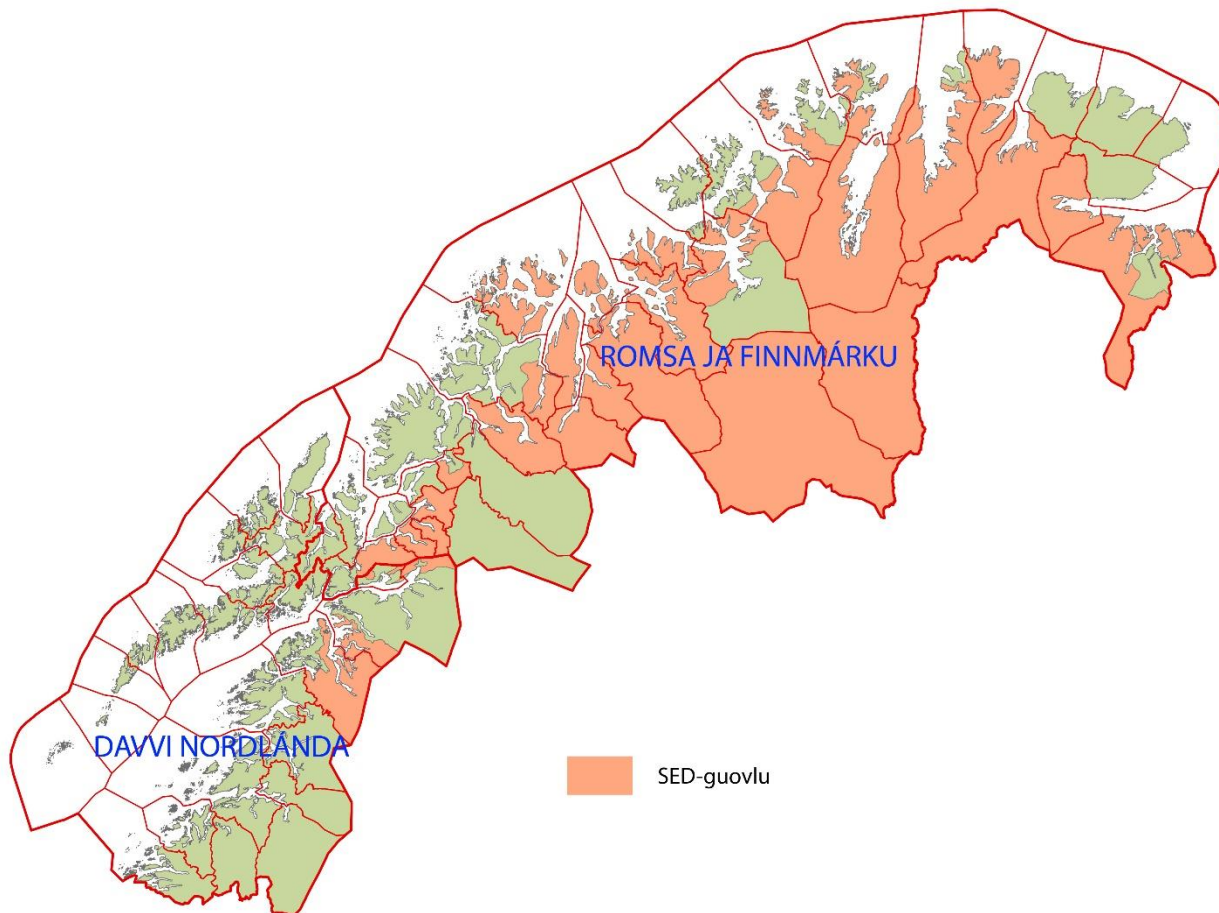

Kárta 2. SED-guovllut Romssas ja Finnmarkkus

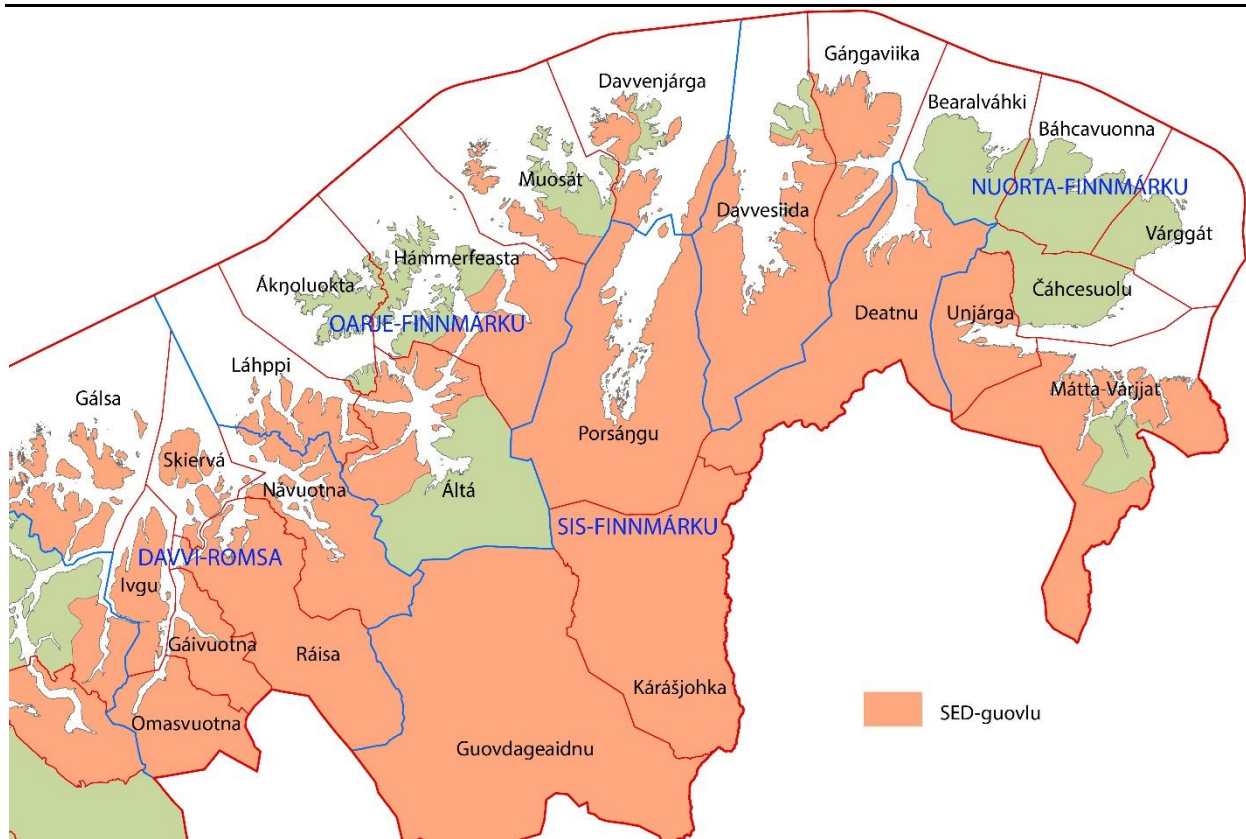

Kárta 3. SED-guovllut Nordlánddas ja Romssas

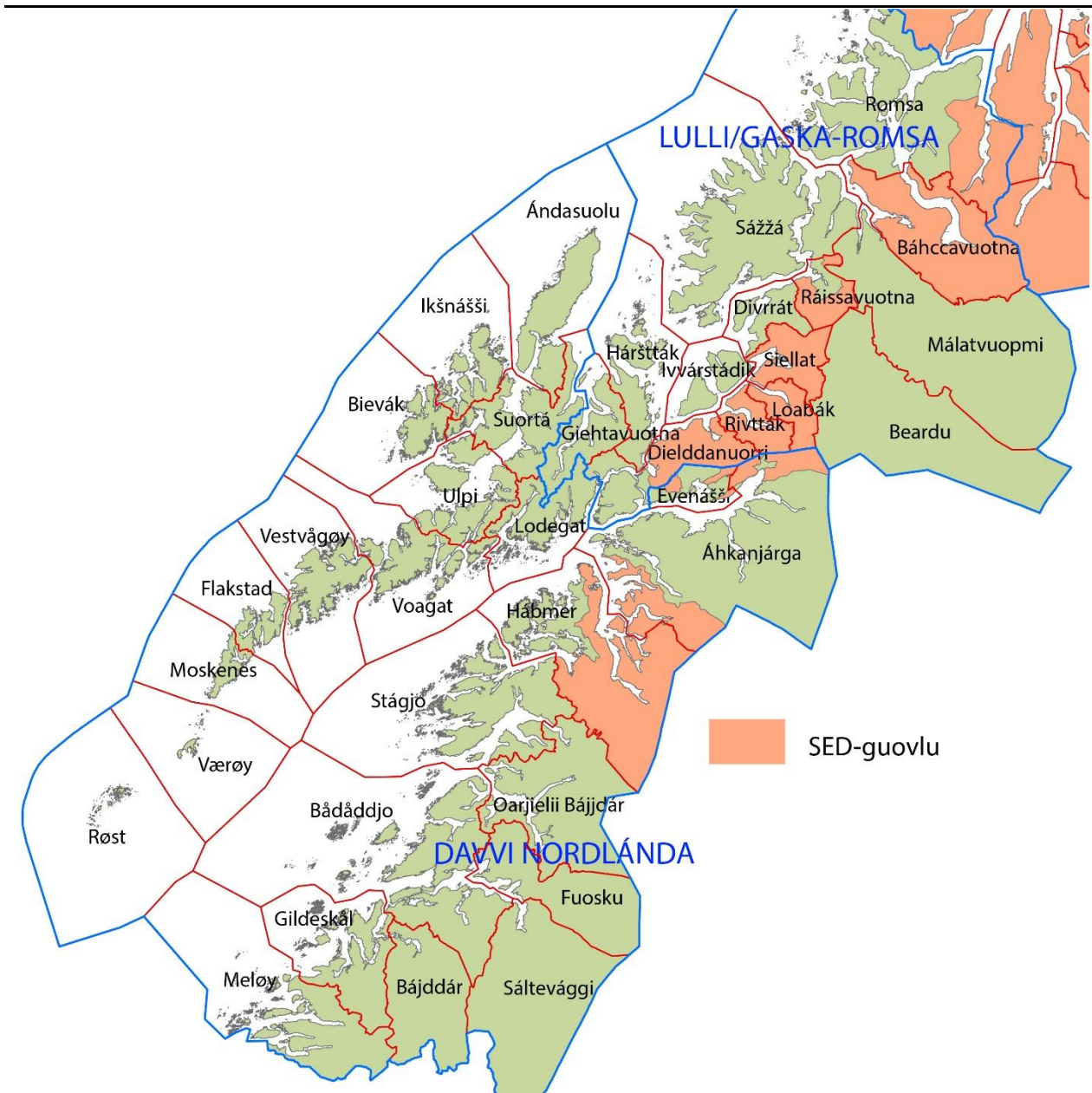

Kárta 4. Sámedikki válgabiirret

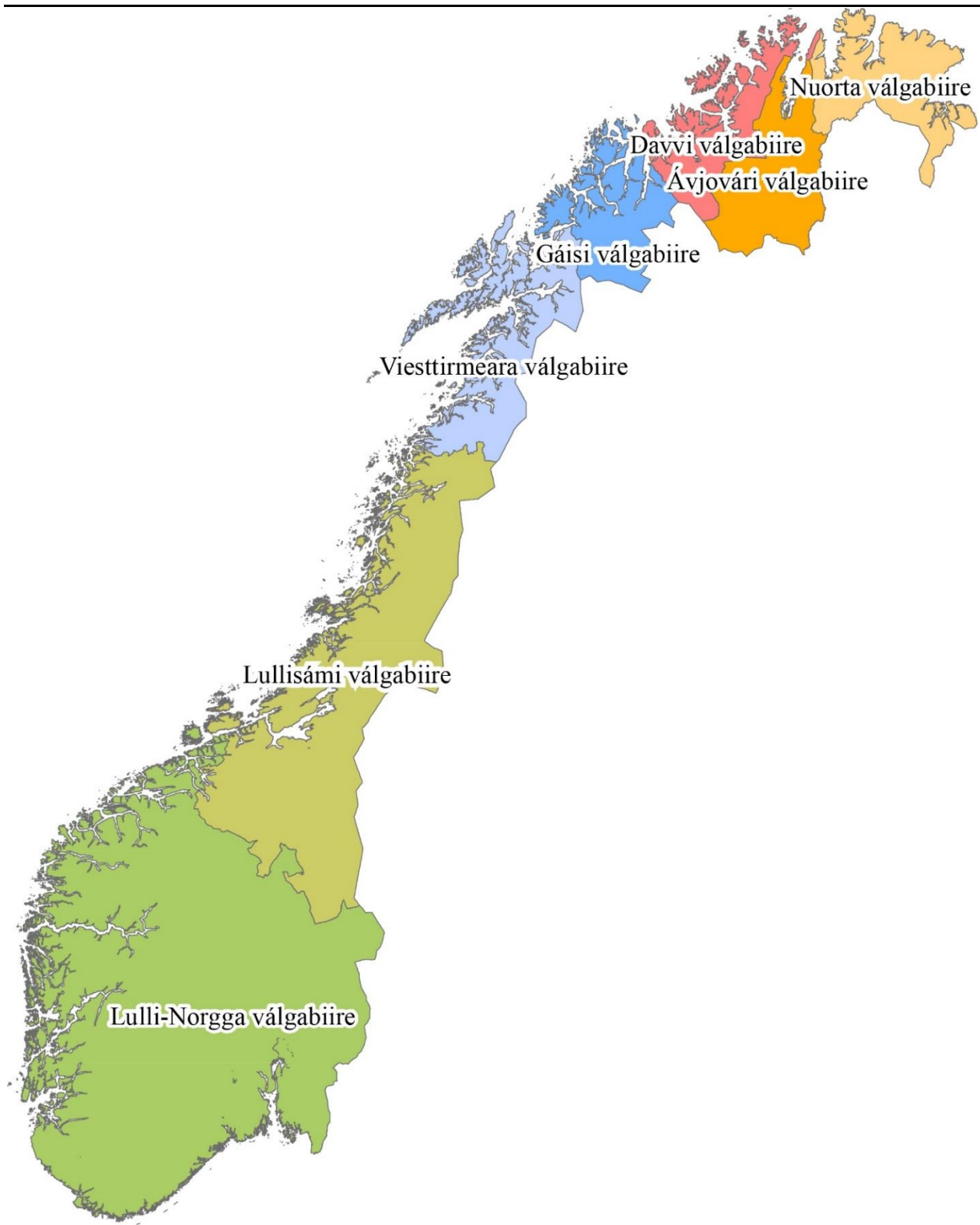

Kárta 5. Olbmot geat leat dieđihuvvon Sámedikki jienastuslohkui, suohkaniid mielde, 30/6-2021

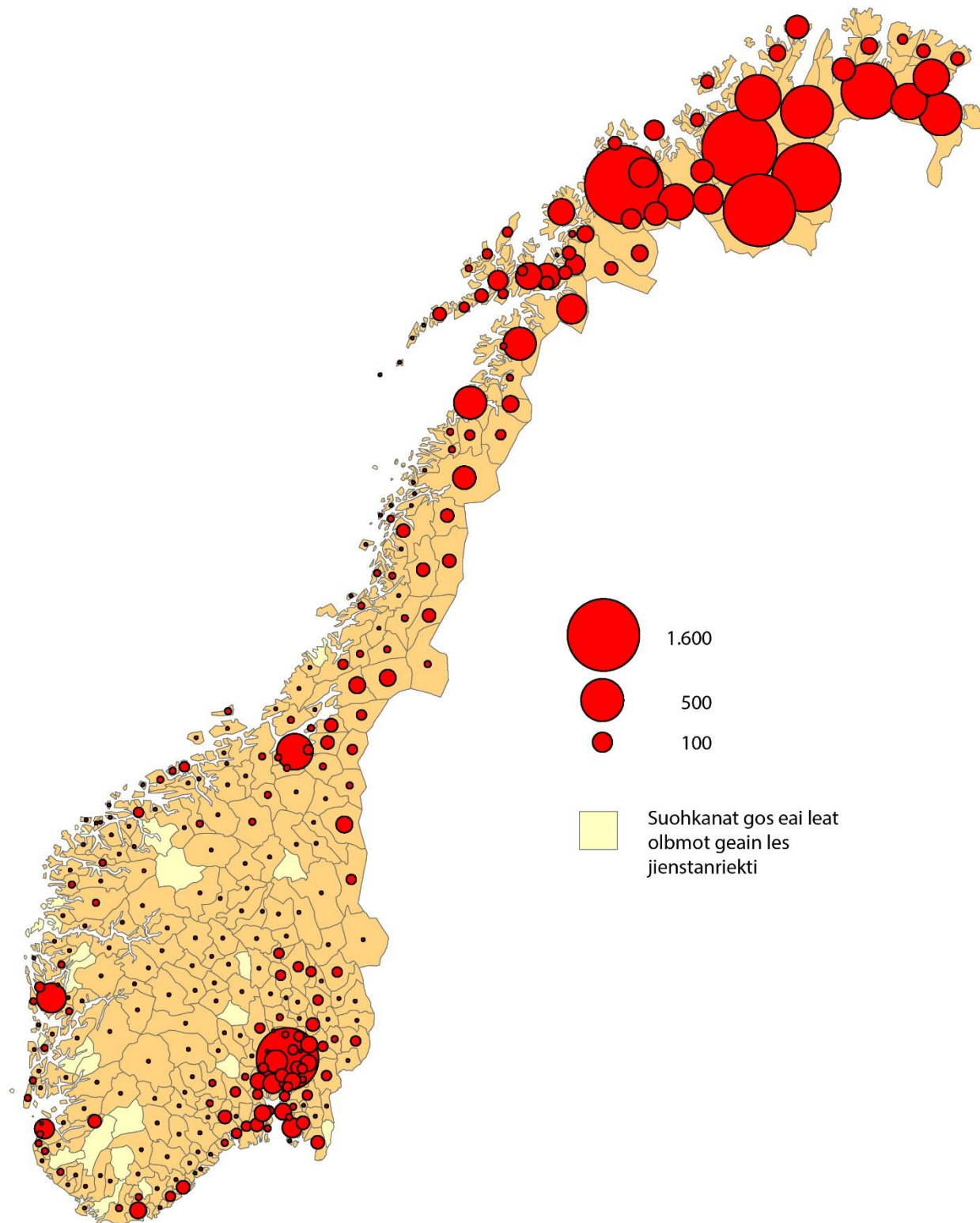

Gáldu: Statistisk sentralbyrå
Kártadiedut: Kártadoaimmahat

Kárta 6. Čoahkkebáikkít Norggas, Sáltoduoddara davábealde. Čoahkkebáikkít Ođđajagimánu 1. b. 2021

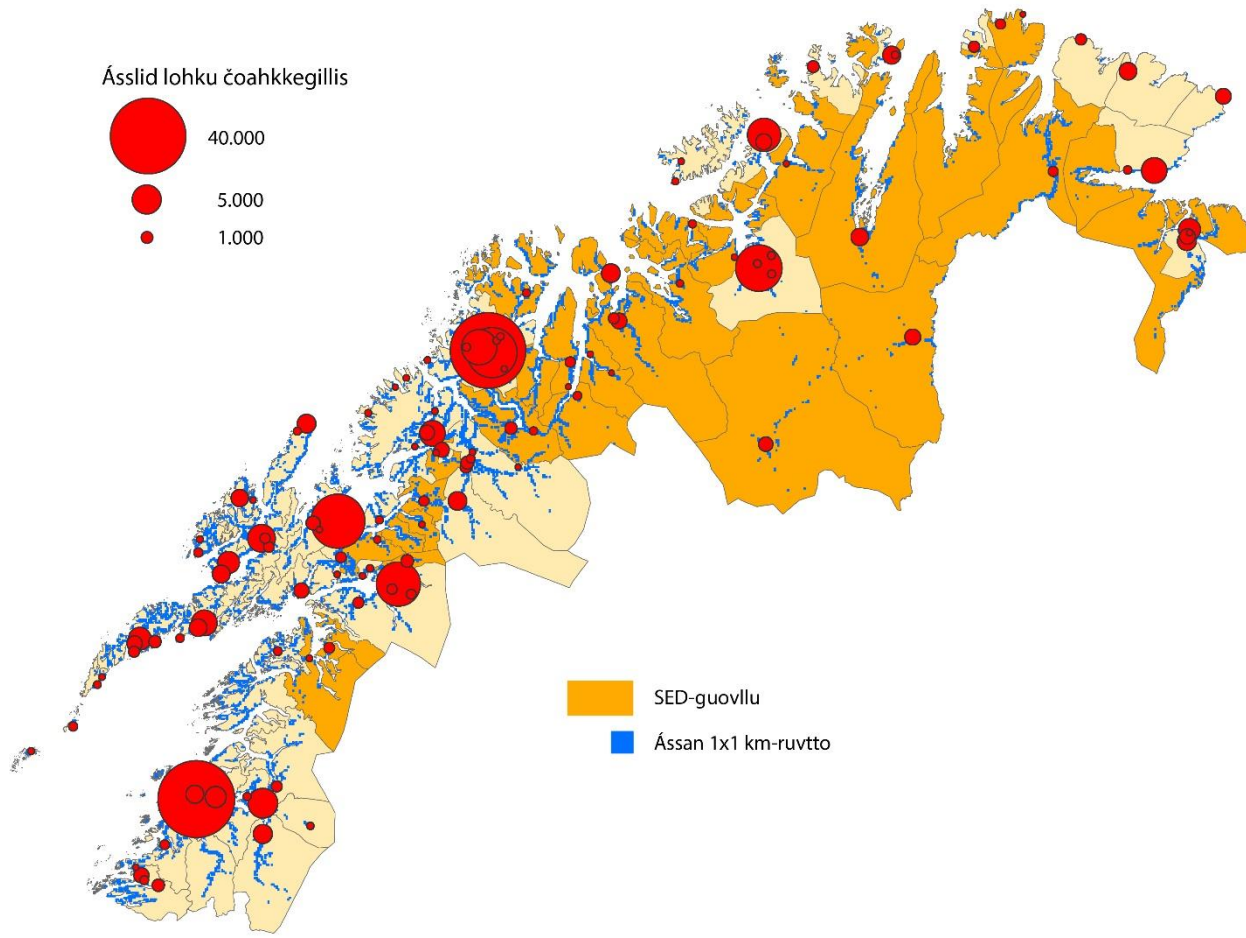

Tabealla 1. Sámediggeválgá 2021. Válljejuvvon áirasat, bellodaga/válgalistu mielde¹, sohkaelli ja válgabiire

| Válgabiire | Oktiibuot | | Bellodat/válgalistu | | | | | | | | | | | |
|----------------------|----------------|-------------------|---------------------|-------------------|----------------|-------------------|----------------|-------------------|----------------|-------------------|----------------|-------------------|----------------|-------------------|
| | Oktii- buot | Nisson- olbmot | B | | NSR | | NORDK | | OB | | SB | | GB | |
| | | | Oktii- buot | Nisson- olbmot | Oktii- buot | Nisson- olbmot | Oktii- buot | Nisson- olbmot | Oktii- buot | Nisson- olbmot | Oktii- buot | Nisson- olbmot | Oktii- buot | Nisson- olbmot |
| Olles riikkas | 16 | 7 | 1 | 17 | 7 | 9 | 5 | 1 | - | 1 | 1 | 3 | 1 | 16 |
| 1. Nuorta | 5 | 2 | 1 | - | 2 | - | 1 | 1 | - | - | - | - | 1 | 1 |
| 2. Ávjovárri | 7 | 3 | 1 | 1 | 2 | 1 | 2 | - | - | - | - | - | 1 | - |
| 3. Davvi | 6 | 3 | 1 | - | 1 | 1 | 3 | 2 | 1 | - | - | - | - | - |
| 4. Gáisi | 6 | 2 | 1 | - | 3 | 1 | 1 | 1 | - | - | - | - | 1 | - |
| 5. Viesttirmearra | 5 | 2 | 1 | - | 3 | 1 | 1 | 1 | - | - | - | - | - | - |
| 6. Lullisápmi | 4 | 2 | 1 | - | 3 | 2 | - | - | - | - | - | - | - | - |
| 7. Lulli-Norga | 6 | 2 | 1 | - | 3 | 1 | 1 | - | - | - | 1 | 1 | - | - |
| | AJOHT | | | | | | | | | | | | | |
| | | | Oktii- buot | Nisson- olbmot | | | | | | | | | | |
| Olles riikkas | | | 1 | 1 | | | | | | | | | | |
| 1. Nuorta | | | - | - | | | | | | | | | | |
| 2. Ávjovárri | | | 1 | 1 | | | | | | | | | | |
| 3. Davvi | | | - | - | | | | | | | | | | |
| 4. Gáisi | | | - | - | | | | | | | | | | |
| 5. Viesttirmearra | | | - | - | | | | | | | | | | |
| 6. Lullisápmi | | | - | - | | | | | | | | | | |
| 7. Lulli-Norga | | | - | - | | | | | | | | | | |

¹B (Bargiidbellodat), NSR (Norgga Sámiid Riikasearvi), NORDK (Nordkalottfolket), OB (Ovddadusbellodat), SB (Sámeálbmotbellodat), GB (Guovddášbellodat) ja AJOHT (Ávjovári Johttisápmelaččaid listu).
Gáldu: Válgastatistihkka, Statistisk sentralbyrå.

Tabealla 2. Sámediggeválgá 2021. Olbmot geain lea jienastanriekti, dohkkehuvvon jienat¹ ja válgaoassálastin proseantta ja válgabiire mielde

| Válgabiire | Olbmot geain lea jienastan-riekti | Dohkkehuvvon jienat | | | | |
|----------------------|--------------------------------------|---------------------|--------------|-------------------------|-----------------------------------|--|
| | | Oktiibuot | Válgadikkis | Ovddalgihtii- jienat | Válgaoassá- lastin % mielde | Dohkke- huvvon jienat juohke áirasa ektui |
| | | | | | | |
| Olles riikkas | 20 541 | 13 874 | 4 677 | 9 197 | 68,6 | 356 |
| 1. Nuorta | 2 556 | 1 928 | 798 | 1 130 | 75,5 | 386 |
| 2. Ávjovárri | 3 768 | 2 913 | 1 230 | 1 683 | 77,3 | 416 |
| 3. Davvi | 3 114 | 2 005 | 523 | 1 482 | 69,8 | 334 |
| 4. Gáisi | 3 136 | 2 001 | 930 | 1 071 | 64,8 | 334 |
| 5. Viesttirmearra | 2 171 | 1 405 | 554 | 851 | 65,9 | 281 |
| 6. Lullisápmi | 1 520 | 1 011 | 205 | 806 | 66,5 | 253 |
| 7. Lulli-Norga | 4 276 | 2 611 | 437 | 2 174 | 61,6 | 435 |

¹ Ruossamearka jienastuslogus mearkkaša ahte lea dohkkehuvvon jienasteapmi.
Gáldu: Válgastatistihkka, Statistisk sentralbyrå.

Tabealla 3. Sámediggeválgá 2021. Dohkkehuvvon jienat, hilgojuvvon ja guoros jienat, válgabiirre mielde

| Válgabiire | Dohkkehuvvon jienat | | | Hilgojuvvon jienat | | | Guoros jienat | | |
|----------------------|---------------------|--------------|---------------------|--------------------|-------------|---------------------|---------------|-------------|---------------------|
| | Oktiibuot | Válgadikkis | Ovddalgihtii jienat | Oktiibuot | Válgadikkis | Ovddalgihtii jienat | Oktiibuot | Válgadikkis | Ovddalgihtii jienat |
| Olles riikkas | 13 834 | 4 673 | 9 161 | 46 | 8 | 38 | 250 | 101 | 149 |
| 1. Nuorta | 1 895 | 778 | 1 117 | 3 | 2 | 1 | 35 | 15 | 20 |
| 2. Ávjovári | 2 851 | 1 189 | 1 662 | 3 | 3 | - | 37 | 18 | 19 |
| 3. Davvi | 2 134 | 648 | 1 486 | 9 | 2 | 7 | 40 | 14 | 26 |
| 4. Gáisi | 1 993 | 944 | 1 049 | 4 | - | 4 | 38 | 23 | 15 |
| 5. Viesttirmearra | 1 412 | 479 | 933 | 4 | - | 4 | 19 | 10 | 9 |
| 6. Lullisápmi | 977 | 196 | 781 | 10 | - | 10 | 21 | 6 | 15 |
| 7. Lulli-Norga | 2 572 | 439 | 2 133 | 13 | 1 | 12 | 60 | 15 | 45 |

Gáldu: Válgastatistihkka, Statistisk sentralbyrå.

Tabealla 4. Sámediggeválgá 2021. Dohkkehuvvon jienat, bellodaga/válgalistu ja válgabiirri mielde

| Bellodat/listu | Olles riika | Válgabiire | | | | | | |
|--|---------------|--------------|--------------|--------------|--------------|-------------------|---------------|----------------|
| | | 1. Nuorta | 2. Ávjovári | 3. Davvi | 4. Gáisi | 5. Viesttirmearra | 6. Lullisápmi | 7. Lulli-Norga |
| Oktiibuot | 13 834 | 1 895 | 2 851 | 2 134 | 1 993 | 1 412 | 977 | 2 572 |
| NSR Norgga Sámiid Riikkasearvi | 4 414 | 491 | 712 | 441 | 749 | 588 | 525 | 908 |
| Guovddášbellodat | 1 326 | 237 | 331 | 157 | 190 | 161 | 79 | 171 |
| Sámeálbmot bellodat | 772 | 79 | 189 | 74 | 68 | 67 | - | 295 |
| Norgga Bargiidbellodat | 2 081 | 428 | 282 | 315 | 270 | 192 | 202 | 392 |
| Árja | 738 | 183 | 182 | 75 | 109 | - | - | 189 |
| Ovddádusbellodat | 660 | 70 | 51 | 208 | 129 | 49 | 30 | 123 |
| Olgešbellodat | 596 | 76 | 88 | 86 | 61 | 122 | 48 | 115 |
| Ávjovári Johttisápmelaccaid listu | 329 | - | 329 | - | - | - | - | - |
| Ávjovári Daloniid Listu | 189 | - | 189 | - | - | - | - | - |
| Nordkalottfolket | 2 529 | 264 | 498 | 778 | 341 | 176 | 93 | 379 |
| Sámiid Álbmotlihttu (ovdal Sámiid Válgalihttu) | 200 | 67 | - | - | 76 | 57 | - | - |

Gáldu: Válgastatistihkka, Statistisk sentralbyrå.

Tabealla 5. Sámediggeválgá 2021. Dohkkehuvvon jienat, bellodaga/válgalistu mielde. Proseanta

| Bellodat/listu | Olles riika | Válgabiire | | | | | | |
|--|-------------|------------|-------------|----------|----------|-------------------|---------------|----------------|
| | | 1. Nuorta | 2. Ávjovári | 3. Davvi | 4. Gáisi | 5. Viesttirmearra | 6. Lullisápmi | 7. Lulli-Norga |
| NSR Norgga Sámiid Riikkasearvi | 31,9 | 25,9 | 25,0 | 20,7 | 37,6 | 41,6 | 53,7 | 35,3 |
| Guovddášbellodat | 9,6 | 12,5 | 11,6 | 7,4 | 9,5 | 11,4 | 8,1 | 6,6 |
| Sámeálbmot bellodat | 5,6 | 4,2 | 6,6 | 3,5 | 3,4 | 4,7 | - | 11,5 |
| Norgga Bargiidbellodat | 15,0 | 22,6 | 9,9 | 14,8 | 13,5 | 13,6 | 20,7 | 15,2 |
| Árja | 5,3 | 9,7 | 6,4 | 3,5 | 5,5 | - | - | 7,3 |
| Ovddádusbellodat | 4,8 | 3,7 | 1,8 | 9,7 | 6,5 | 3,5 | 3,1 | 4,8 |
| Olgešbellodat | 4,3 | 4,0 | 3,1 | 4,0 | 3,1 | 8,6 | 4,9 | 4,5 |
| Ávjovári Johttisápmelaccaid listu | 2,4 | - | 11,5 | - | - | - | - | - |
| Ávjovári Daloniid Listu | 1,4 | - | 6,6 | - | - | - | - | - |
| Nordkalottfolket | 18,3 | 13,9 | 17,5 | 36,5 | 17,1 | 12,5 | 9,5 | 14,7 |
| Sámiid Álbmotlihttu (ovdal Sámiid Válgalihttu) | 1,4 | 3,5 | - | - | 3,8 | 4,0 | - | - |

Gáldu: Válgastatistihkka, Statistisk sentralbyrå.

Tabealla 6. Olmmošlohku, čoaikkebáikkít¹ ja areálat. Norggas Sáltoduoddara davábealde. Ođđajagimáni 1. b. 2021. Proseanta

| Regionála juohku, Norggas Sáltoduoddara davábealde | Oassi areálas | Oassi álbmogis | čoaikkebáikkiin | Oassi álbmogis čoaikkebáikkiin | Olbmot juohke km ² |
|--|---------------|----------------|-----------------|--------------------------------|-------------------------------|
| Norggas Sáltoduod-dara davábealde oktiib. | 100,0 | 100,0 | 100,0 | 100,0 | 4,3 |
| SED-guovlu ² oktiibuot | 58,5 | 13,3 | 24,6 | 7,3 | 1,0 |
| Guovllut muđui ³ oktiibuot | 41,5 | 86,7 | 75,4 | 92,7 | 8,9 |
| Finnmarku | 51,3 | 18,4 | 24,6 | 19,5 | 1,5 |
| SED | 40,8 | 4,8 | 8,2 | 2,9 | 0,5 |
| Guovllut muđui | 10,4 | 13,7 | 16,4 | 16,6 | 5,6 |
| Romsa | 27,2 | 41,3 | 36,9 | 40,4 | 6,5 |
| SED | 15,2 | 7,8 | 13,9 | 4,0 | 2,2 |
| Guovllut muđui | 12,0 | 33,5 | 23,0 | 36,4 | 11,9 |
| Nordlánda⁴ | 21,5 | 40,2 | 38,5 | 40,1 | 8,0 |
| SED | 2,5 | 0,6 | 2,5 | 0,4 | 1,1 |
| Guovllut muđui | 19,0 | 39,6 | 36,1 | 39,7 | 8,9 |

¹ Viessočoaikáduš, dehe giláš, galgá registrerejuvvot čoaikkegillin jus doppe orrot unnimusat 200 olbmo. Viesuid gaska ii galgga dábálaččat leat eanet go 50 mehtera. Viessočoaikázat mat lunddolaččat gullet čoaikkegillái sáhttet liikkáge váldojuvvot mielde jus dat viesut eai leat eanet go 400 mehtera eret čoaikkegilli guovddázis. ² Sámedikki ealáhusdoarjaortnegiid (SED) doaibmaguovlu. Vuodđun dás lea SED-guovllu juohku 1/1-2012. ³ Guovllut Sáltoduoddara davábealde mat leat Sámedikki ealáhusdoarjaortnegiid doaibmaguovllu olggobealde. ⁴ Guoská dušše guovlluide mat leat Sáltoduoddara davábealde. Gáldu: Álbmotstatistihkka, Statistisk sentralbyrå.

Tabealla 7. Olmmošlohku ođđajagimánu 1. b., riegádan, jápmán ja fárren. SED-guovlu¹ oktiibuot

| | Olmmošlohku ođđajagimánu 1. b. | | | Eallin-riegádan ² | Jápmán | Riegá-dahttin badjel-báza | Sisa-fárremat ³ | Eret-fárremat ³ | Netto sisafárren | Olmmošlassáneapmi ⁴ | |
|------|--------------------------------|----------|----------|------------------------------|--------|---------------------------|----------------------------|----------------------------|------------------|--------------------------------|-----------|
| | Oktiibuot | Dievddut | Nissonat | | | | | | | Oktiibuot | Proseanta |
| 1990 | 65 147 | 33 955 | 31 192 | 918 | 764 | 154 | 2 218 | 2 583 | -365 | -343 | -0,5 |
| 1995 | 63 850 | 33 160 | 30 690 | 862 | 732 | 130 | 2 090 | 2 819 | -729 | -718 | -1,1 |
| 2000 | 59 972 | 31 101 | 28 871 | 749 | 680 | 69 | 2 591 | 3 005 | -414 | -308 | -0,5 |
| 2001 | 59 664 | 30 919 | 28 745 | 642 | 659 | -17 | 2 493 | 2 741 | -248 | -484 | -0,8 |
| 2002 | 59 180 | 30 665 | 28 515 | 625 | 692 | -67 | 2 292 | 2 590 | -298 | -283 | -0,5 |
| 2003 | 58 897 | 30 531 | 28 366 | 553 | 676 | -123 | 2 129 | 2 422 | -293 | -617 | -1,0 |
| 2004 | 58 280 | 30 188 | 28 092 | 575 | 638 | -63 | 2 146 | 2 399 | -253 | -413 | -0,7 |
| 2005 | 57 867 | 29 987 | 27 880 | 569 | 583 | -14 | 2 109 | 2 427 | -318 | -354 | -0,6 |
| 2006 | 57 513 | 29 771 | 27 742 | 603 | 627 | -24 | 2 054 | 2 671 | -617 | -598 | -1,0 |
| 2007 | 56 915 | 29 507 | 27 408 | 565 | 666 | -101 | 2 236 | 2 559 | -323 | -395 | -0,7 |
| 2008 | 56 520 | 29 284 | 27 236 | 527 | 593 | -66 | 2 111 | 2 303 | -192 | -378 | -0,7 |
| 2009 | 56 142 | 29 045 | 27 097 | 546 | 627 | -81 | 2 225 | 2 281 | -56 | -208 | -0,4 |
| 2010 | 55 934 | 28 951 | 26 983 | 507 | 608 | -101 | 2 302 | 2 434 | -132 | -299 | -0,5 |
| 2011 | 55 635 | 28 858 | 26 777 | 492 | 621 | -129 | 2 532 | 2 367 | 165 | -4 | 0,0 |
| 2012 | 55 631 | 28 862 | 26 769 | 444 | 620 | -176 | 2 562 | 2 291 | 271 | 21 | 0,0 |
| 2013 | 55 652 | 28 921 | 26 731 | 472 | 639 | -167 | 2 588 | 2 349 | 239 | -33 | -0,1 |
| 2014 | 55 619 | 28 904 | 26 715 | 481 | 597 | -116 | 2 569 | 2 437 | 132 | -45 | -0,1 |
| 2015 | 55 574 | 28 891 | 26 683 | 469 | 609 | -140 | 2 558 | 2 414 | 144 | 12 | 0,0 |
| 2016 | 55 586 | 28 963 | 26 623 | 448 | 597 | -149 | 2 779 | 2 594 | 185 | -42 | -0,1 |
| 2017 | 55 544 | 29 021 | 26 523 | 407 | 632 | -225 | 2 455 | 2 374 | 81 | -241 | -0,4 |
| 2018 | 55 303 | 28 923 | 26 380 | 394 | 603 | -209 | 2 243 | 2 437 | -194 | -502 | -0,9 |
| 2019 | 54 801 | 28 651 | 26 150 | 425 | 594 | -169 | 2 303 | 2 595 | -292 | -494 | -0,9 |
| 2020 | 54 287 | 28 382 | 25 905 | 369 | 610 | -241 | 2 167 | 2 464 | -297 | -577 | -1,1 |
| 2021 | 53 710 | 28 056 | 25 654 | ... | ... | ... | ... | ... | ... | ... | ... |

¹ Sámedikki ealáhusdoarjaortnegiid (SED) doaibmaguovlu. Vuodđun dás lea SED-guovllu juohku 1/1-2012. ² Eallinriegádan oaiivilduvvo dás ohki mii eallá dalle go riegáda. ³ Guoská sisa/eretfárremiidda eará báikkiin Norggas ja olgoriikkain. ⁴ Olmmošlassáneapmin rehkenastujuvo leat dat earru mii lea gaskal dálá ođđajagimánu 1. b. ja boahhte jagi ođđajagimánu 1. b. Registrerenrutiinnaid dihte, ja go muhtun suohkaniid vuodđobiirriin leat fárrendieđuin kvalitehta dáfus spiehkasteamit, de gártet eará logut riegádan+jápmán+sisafárren+olggosfárren dieđuin. Suohkandásiin leat dát erohusat smávvat, muhto sáhttet leat stuorrat muhtun suohkaniid guovlluin, nugo SED-guovlluide statistihkas. Gáldu: Álbmotstatistihkka, Statistisk sentralbyrå.

Tabealla 8. Olmmošlohku ođđajagimánu 1. b. 2021 ja rievdadusat j. 2020s, Norggas Sáltoduoddara davábealde

| Regionála juohku, Norggas Sáltoduoddara davábealde | Endringer i 2020 | | | | | | | | | | | Olmmoš- lohku 1.1.2019 | |
|---|------------------------------|----------------------------------|--------------|---------------------------------|-----------------------------------|-------------------------------------|-------------------------------------|--------------------------------|-------------------------------------|----------------|------------------------------|------------------------------|----------------|
| | Olmmoš- lohku 1.1.2018 | Eallin- riegádan ¹ | Jápmán | Riegá- dahttin badjelbáza | Sisafárremat ² | | Eretfárremat ² | | Olmmošlassá -neapmi ³ | | Olmmoš- lohku 1.1.2019 | | |
| | | | | | Sisa- fárren Oktii- buot | Sisa- fárren olgo- riikkas | Eret- fárremat Oktii- buot | Eret- fárremat olgoriiki | Netto sisa- fárren | Oktii- buot | | | Pro- seanta |
| | | | | | | | | | | | | | |
| Norggas Sáltoduoddara davábealde oktiib. | 406 683 | 3 605 | 3 481 | 124 | 18 841 | 3 033 | 20 518 | 1 466 | -1 677 | -1 567 | -0,4 | 405 116 | |
| SED-guovlu ⁴ oktiibuot | 54 287 | 369 | 610 | -241 | 2 522 | 394 | 2 819 | 165 | -297 | -577 | -1,1 | 53 710 | |
| Guovllut muđui ⁵ oktiibuot | 352 396 | 3 236 | 2 871 | 365 | 16 319 | 2 639 | 17 699 | 1 301 | -1 380 | -990 | -0,3 | 351 406 | |
| Nuorta-Finnmárku | 24 501 | 199 | 217 | -18 | 1 088 | 178 | 1 493 | 83 | -405 | -421 | -1,7 | 24 080 | |
| SED | 3 760 | 17 | 47 | -30 | 191 | 42 | 243 | 14 | -52 | -95 | -2,5 | 3 665 | |
| Guovllut muđui | 20 741 | 182 | 170 | 12 | 897 | 136 | 1 250 | 69 | -353 | -326 | -1,6 | 20 415 | |
| Sis-Finnmárku | 12 454 | 105 | 129 | -24 | 591 | 68 | 710 | 45 | -119 | -143 | -1,1 | 12 311 | |
| SED | 12 454 | 105 | 129 | -24 | 591 | 68 | 710 | 45 | -119 | -143 | -1,1 | 12 311 | |
| Oarje-Finnmárku | 38 517 | 388 | 288 | 100 | 1 666 | 289 | 1 985 | 150 | -319 | -224 | -0,6 | 38 293 | |
| SED | 3 418 | 25 | 38 | -13 | 161 | 26 | 200 | 11 | -39 | -40 | -1,2 | 3 378 | |
| Guovllut muđui | 35 099 | 363 | 250 | 113 | 1 505 | 263 | 1 785 | 139 | -280 | -184 | -0,5 | 34 915 | |
| Davvi-Romsa | 17 873 | 109 | 202 | -93 | 773 | 83 | 838 | 54 | -65 | -154 | -0,9 | 17 719 | |
| SED | 17 873 | 109 | 202 | -93 | 773 | 83 | 838 | 54 | -65 | -154 | -0,9 | 17 719 | |
| Lulli-/Gaska-Romsa | 149 966 | 1 418 | 1 165 | 253 | 7 662 | 1 315 | 8 108 | 681 | -446 | -201 | -0,1 | 149 765 | |
| SED | 14 127 | 98 | 165 | -67 | 708 | 154 | 728 | 32 | -20 | -106 | -0,8 | 14 021 | |
| Guovllut muđui | 135 839 | 1 320 | 1 000 | 320 | 6 954 | 1 161 | 7 380 | 649 | -426 | -95 | -0,1 | 135 744 | |
| Davvi Nordlándá | 163 372 | 1 386 | 1 480 | -94 | 7 061 | 1 100 | 7 384 | 453 | -323 | -424 | -0,3 | 162 948 | |
| SED | 2 655 | 15 | 29 | -14 | 98 | 21 | 100 | 9 | -2 | -39 | -1,5 | 2 616 | |
| Guovllut muđui | 160 717 | 1 371 | 1 451 | -80 | 6 963 | 1 079 | 7 284 | 444 | -321 | -385 | -0,2 | 160 332 | |

¹ Eallinriegádan oaivilduvvo dás ohki mii eallá dalle go riegáda. ² Guoská sisa- ja eretfárremiidda eará báikkiide/báikkiin Norggas ja olgoriikkain, ja fárremiidda guovllu siskobealde. ³ Olmmošlassáneapmin rehkenastojuvvo leat dat earru mii lea gaskal dálá ođđajagimánu 1. b. ja boahte jagi ođđajagimánu 1. b. Registrerenrutiinnaid dihte, ja go muhtun suohkaniid vuodđobiirriin leat fárrendieđuin kvalitehta dáfus spiehkasteamit, de gártet eará logut riegádan+jápmán+sisafárren+olggosfárren dieđuin. Suohkandásiin leat dat erohusat smávvat, muhto sáhttet leat stuorrat muhtun suohkaniid guovlluin, nugo SED-guovlluid statistihkas. ⁴ Sámedikki ealáhusdoarjjaortnegiid (SED) doaibmaguovlu. Vuodđun dás lea SED-guovllu juohku 1.1.2012. ⁵ Guovllut Sáltoduoddara davábealde mat leat Sámedikki ealáhusdoarjjaortnegiid doaibmaguovllu olggobealde. Gáldu: Álbmotstatistihkka, Statistisk sentralbyrå.

Tabella 9. Olmmošlohku odđajagimánu 1.b., areálat ja čeahkkeássan, Norggas Sáltoduoddara davábealde

| Regionála juohku, Norggas Sálto-duoddara davábealde | Olmmošlohku odđajagimánu 1. b. | | | | | | | Areála | Ássi juohke km ² |
|--|--------------------------------|----------------|----------------|----------------|----------------|----------------|----------------|---------------|-----------------------------------|
| | 1990 | 1995 | 2000 | 2005 | 2010 | 2015 | 2021 | 2021 | 2021 |
| Norggas Sálto-duoddara davá- bealde oktiibuot | 380 606 | 388 714 | 384 899 | 384 339 | 388 486 | 402 248 | 405 116 | 95 165 | 4,3 |
| SED-guovlu ¹ oktiib. | 65 147 | 63 850 | 59 972 | 57 867 | 55 934 | 55 574 | 53 710 | 55 679 | 1,0 |
| Guovllut muđui ² oktiib. | 315 459 | 324 864 | 324 927 | 326 472 | 332 552 | 346 674 | 351 406 | 39 486 | 8,9 |
| Nuorta-Finnmárku | 26 544 | 27 290 | 25 789 | 24 773 | 24 312 | 25 236 | 24 080 | 14 783 | 1,6 |
| SED | 4 831 | 4 731 | 4 160 | 3 870 | 3 836 | 3 880 | 3 665 | 9 538 | 0,4 |
| Guovllut muđui | 21 713 | 22 559 | 21 629 | 20 903 | 20 476 | 21 356 | 20 415 | 5 245 | 3,9 |
| Sis-Finnmárku | 13 275 | 13 662 | 13 494 | 13 209 | 12 641 | 12 456 | 12 311 | 24 147 | 0,5 |
| SED | 13 275 | 13 662 | 13 494 | 13 209 | 12 641 | 12 456 | 12 311 | 24 147 | 0,5 |
| Oarje-Finnmárku | 34 329 | 35 677 | 34 776 | 35 092 | 35 903 | 37 913 | 38 293 | 9 865 | 3,9 |
| SED | 5 862 | 5 361 | 4 692 | 4 321 | 3 891 | 3 706 | 3 378 | 5 172 | 0,7 |
| Guovllut muđui | 28 467 | 30 316 | 30 084 | 30 771 | 32 012 | 34 207 | 34 915 | 4 693 | 7,4 |
| Davvi-Romsa | 20 418 | 20 294 | 19 152 | 18 900 | 18 572 | 18 294 | 17 719 | 10 465 | 1,7 |
| SED | 20 418 | 20 294 | 19 152 | 18 900 | 18 572 | 18 294 | 17 719 | 10 465 | 1,7 |
| Lulli-/Gaska-Romsa | 126 176 | 130 342 | 132 008 | 133 841 | 137 922 | 145 159 | 149 765 | 15 719 | 9,5 |
| SED | 17 132 | 16 290 | 15 266 | 14 589 | 14 197 | 14 475 | 14 021 | 3 990 | 3,5 |
| Guovllut muđui | 109 044 | 114 052 | 116 742 | 119 252 | 123 725 | 130 684 | 135 744 | 11 729 | 11,6 |
| Davvi Nordlándá | 159 864 | 161 449 | 159 680 | 158 524 | 159 136 | 163 190 | 162 948 | 20 186 | 8,1 |
| SED | 3 629 | 3 512 | 3 208 | 2 978 | 2 797 | 2 763 | 2 616 | 2 367 | 1,1 |
| Guovllut muđui | 156 235 | 157 937 | 156 472 | 155 546 | 156 339 | 160 427 | 160 332 | 17 819 | 9,0 |

¹ Sámedikki ealahusdoarjjaortnegiid (SED) doaibmaguovlu. Vuodđun dás lea SED-guovllu juohku 1.1.2012. ² Guovllut Sáltoduoddara davábealde mat leat Sámedikki ealahusdoarjjaortnegiid doaibmaguovllu olggobealde.

Gáldu: Álbmotstatistihkka, Statistisk sentralbyrå ja Statens kartverk.

Tabealla 10. Olmmošlohku čeahkke-¹ ja biedggoássan guovlluin, NorggasSáltoduoddara davábealde. Ođđajagimánu 1. b. 2021

| Regionála juogut, Norggas Sáltoduoddara davábealde | Diehtologut | | | | | Proseanta | | | | |
|--|----------------|--|--|--|-----------------------------------|--------------|--|--|-------------|-----------------------------------|
| | Oktiibuot | Čeahkkebáikkít | | | Biedggoássanguovllut ⁵ | Oktiibuot | Čeahkkebáikkít | | | Biedggoássanguovllut ⁵ |
| | | Čeahkkebáikkít ⁴ gos orrot unnit go 2 000 olbmo | Čeahkkebáikkít ⁴ gos orrot unnimusat 2000 olbmo | Čeahkkebáikkít ⁴ gos orrot unnimusat 2000 olbmo | | | Čeahkkebáikkít ⁴ gos orrot unnit go 2 000 olbmo | Čeahkkebáikkít ⁴ gos orrot unnimusat 2000 olbmo | | |
| | | | | | | | | | Oktiibuot | |
| Norggas Sáltoduoddara davábealde oktiibuot | 405 116 | 297 761 | 61 312 | 236 449 | 107 355 | 100,0 | 73,5 | 15,1 | 58,4 | 26,5 |
| SED-guovlu ² oktiibuot | 53 710 | 21 777 | 17 062 | 4 715 | 31 933 | 100,0 | 40,5 | 31,8 | 8,8 | 59,5 |
| Guovllut muđui ³ oktiibuot | 351 406 | 275 984 | 44 250 | 231 734 | 75 422 | 100,0 | 78,5 | 12,6 | 65,9 | 21,5 |
| Nuorta-Finnmárku | 24 080 | 19 853 | 6 977 | 12 876 | 4 227 | 100,0 | 82,4 | 29,0 | 53,5 | 17,6 |
| SED | 3 665 | 956 | 956 | - | 2 709 | 100,0 | 26,1 | 26,1 | - | 73,9 |
| Guovllut muđui | 20 415 | 18 897 | 6 021 | 12 876 | 1 518 | 100,0 | 92,6 | 29,5 | 63,1 | 7,4 |
| Sis-Finnmárku | 12 311 | 6 224 | 4 010 | 2 214 | 6 087 | 100,0 | 50,6 | 32,6 | 18,0 | 49,4 |
| SED | 12 311 | 6 224 | 4 010 | 2 214 | 6 087 | 100,0 | 50,6 | 32,6 | 18,0 | 49,4 |
| Oarje-Finnmárku | 38 293 | 32 005 | 6 248 | 25 757 | 6 288 | 100,0 | 83,6 | 16,3 | 67,3 | 16,4 |
| SED | 3 378 | 1 474 | 1 474 | - | 1 904 | 100,0 | 43,6 | 43,6 | - | 56,4 |
| Guovllut muđui | 34 915 | 30 531 | 4 774 | 25 757 | 4 384 | 100,0 | 87,4 | 13,7 | 73,8 | 12,6 |
| Davvi-Romsa | 17 719 | 8 059 | 5 558 | 2 501 | 9 660 | 100,0 | 45,5 | 31,4 | 14,1 | 54,5 |
| SED | 17 719 | 8 059 | 5 558 | 2 501 | 9 660 | 100,0 | 45,5 | 31,4 | 14,1 | 54,5 |
| Lulli-/Gaska-Romsa | 149 765 | 112 264 | 16 258 | 96 006 | 37 501 | 100,0 | 75,0 | 10,9 | 64,1 | 25,0 |
| SED | 14 021 | 3 895 | 3 895 | - | 10 126 | 100,0 | 27,8 | 27,8 | - | 72,2 |
| Guovllut muđui | 135 744 | 108 369 | 12 363 | 96 006 | 27 375 | 100,0 | 79,8 | 9,1 | 70,7 | 20,2 |
| Davvi Nordlándá | 162 948 | 119 356 | 22 261 | 97 095 | 43 592 | 100,0 | 73,2 | 13,7 | 59,6 | 26,8 |
| SED | 2 616 | 1 169 | 1 169 | - | 1 447 | 100,0 | 44,7 | 44,7 | - | 55,3 |
| Guovllut muđui | 160 332 | 118 187 | 21 092 | 97 095 | 42 145 | 100,0 | 73,7 | 13,2 | 60,6 | 26,3 |

¹ Čeahkkebáikkít lea ássan čeahkkegilliin. ² Sámedikki ealahusdoarjjaortnegiid (SED) doaibmaguovlu. Vuodđun dás lea SED-guovllu juohku j. 1.1.2012. ³ Guovllut Sáltoduoddara davábealde mat leat Sámedikki ealahusdoarjjaortnegiid doaibmaguovllu olggobealde. ⁴ Viessočeahkádus, dehe giláš, galgá registrerejuvot čeahkkegilliin jus doppe orrot unnimusat 200 olbmo. Viesuid gaska ii galgga dábálaččat leat eanet go 50 mehtera. Viessočeahkázat mat lunddolaččat gullet čeahkkegillái sáhttet liikkáge váldojuvvot mielde jus dat viesut eai leat eanet go 400 mehtera eret čeahkkegilli guovddázis. ⁵ Dás leat maid mielde oktiibuot 1 643 olbmo geain ii leat merkejuvvon ássanguovlu..
Gáldu: Álbmotstatistihkka, Statistisk sentralbyrå.

Tabealla 11. Olmmošlohku odđajagimánu 1. b., suhkaniid mielde mat ollásiidda dehe belohakkii gullet SED-guovllu vuollái¹

| Suokkan | 1990 | 1995 | 2000 | 2005 | 2010 | 2015 | 2019 | 2020 | 2021 | Olmmošlas sá-neapmi 1990-2021, proseanta |
|--|---------------|---------------|---------------|---------------|---------------|---------------|---------------|---------------|---------------|---|
| SED-guovllu¹ oktiibuot | 65 147 | 63 850 | 59 972 | 57 867 | 55 934 | 55 574 | 54 801 | 54 287 | 53 710 | -17,6 |
| 5444 Máтта-Vájjat, SED | 1 869 | 1 790 | 1 517 | 1 476 | 1 602 | 1 505 | 1 389 | 1 383 | 1 364 | -27,0 |
| 5444 Máтта-Vájjat, guovllut muđui | 7 772 | 8 123 | 8 015 | 7 987 | 8 136 | 8 716 | 8 767 | 8 775 | 8 739 | 12,4 |
| 5442 Unjárga | 1 037 | 1 048 | 965 | 901 | 884 | 934 | 941 | 926 | 880 | -15,1 |
| 5441 Deatnu | 3 195 | 3 272 | 3 074 | 3 037 | 2 912 | 2 909 | 2 900 | 2 918 | 2 829 | -11,5 |
| 5439 Gámgaviika | 1 424 | 1 455 | 1 288 | 1 114 | 1 009 | 1 116 | 1 169 | 1 132 | 1 097 | -23,0 |
| 5438 Davvesiida, SED | 501 | 438 | 390 | 379 | 341 | 325 | 328 | 319 | 324 | -35,3 |
| 5438 Davvesiida, guovllut muđui | 1 253 | 1 140 | 1 073 | 1 051 | 1 001 | 1 018 | 1 000 | 971 | 947 | -24,4 |
| 5437 Kárášjohka | 2 652 | 2 788 | 2 901 | 2 876 | 2 789 | 2 708 | 2 673 | 2 628 | 2 641 | -0,4 |
| 5436 Porsángu | 4 475 | 4 461 | 4 451 | 4 299 | 3 991 | 3 925 | 3 944 | 3 998 | 3 921 | -12,4 |
| 5435 Dawvenjárga, SED | 757 | 737 | 667 | 629 | 595 | 585 | 553 | 543 | 549 | -27,5 |
| 5435 Dawvenjárga, guovllut muđui | 3 218 | 3 177 | 2 850 | 2 786 | 2 590 | 2 693 | 2 665 | 2 619 | 2 526 | -21,5 |
| 5434 Muosát, SED | 399 | 334 | 248 | 194 | 170 | 177 | 163 | 154 | 158 | -60,4 |
| 5434 Muosát, guovllut muđui | 1 440 | 1 386 | 1 229 | 1 199 | 1 097 | 1 064 | 1 072 | 1 071 | 1 039 | -27,8 |
| 5432 Láhppi | 1 687 | 1 552 | 1 426 | 1 266 | 1 087 | 989 | 917 | 888 | 860 | -49,0 |
| 5430 Guovdageaidnu | 2 953 | 3 141 | 3 068 | 2 997 | 2 949 | 2 914 | 2 924 | 2 910 | 2 920 | -1,1 |
| 5406 Hámmárfeasta, SED ² | 1 394 | 1 266 | 1 106 | 1 080 | 1 026 | 1 049 | 988 | 971 | 963 | -30,9 |
| 5406 Hámmárfeasta, guovllut muđui | 9 240 | 9 553 | 9 213 | 9 261 | 9 724 | 10 417 | 10 527 | 10 477 | 10 368 | 12,2 |
| 5403 Áltá, SED | 1 625 | 1 472 | 1 245 | 1 152 | 1 013 | 906 | 843 | 862 | 848 | -47,8 |
| 5403 Áltá, guovllut muđui | 13 232 | 14 866 | 15 592 | 16 476 | 17 667 | 18 992 | 19 822 | 19 927 | 19 999 | 51,1 |
| 5429 Návuoatna | 1 615 | 1 602 | 1 435 | 1 401 | 1 316 | 1 226 | 1 202 | 1 191 | 1 166 | -27,8 |
| 5428 Ráisa | 4 697 | 4 905 | 4 821 | 4 744 | 4 757 | 4 882 | 4 909 | 4 861 | 4 812 | 2,4 |
| 5427 Skiervá | 3 082 | 3 081 | 2 934 | 3 003 | 2 881 | 2 895 | 2 917 | 2 927 | 2 893 | -6,1 |
| 5426 Gáivuotna | 2 819 | 2 677 | 2 369 | 2 288 | 2 207 | 2 182 | 2 097 | 2 071 | 2 072 | -26,5 |
| 5425 Omasvuotna | 1 836 | 1 939 | 1 872 | 1 934 | 1 888 | 1 898 | 1 841 | 1 829 | 1 831 | -0,3 |
| 5424 Ivgu | 3 595 | 3 479 | 3 225 | 3 158 | 3 152 | 2 922 | 2 847 | 2 794 | 2 773 | -22,9 |
| 5423 Gálsa | 2 774 | 2 611 | 2 496 | 2 372 | 2 371 | 2 289 | 2 252 | 2 200 | 2 172 | -21,7 |
| 5422 Báhcavuotna | 6 378 | 6 085 | 5 749 | 5 560 | 5 515 | 5 720 | 5 625 | 5 559 | 5 559 | -12,8 |
| 5419 Ráisavuotna, SED | 711 | 655 | 626 | 614 | 609 | 607 | 611 | 603 | 590 | -17,0 |
| 5419 Ráisavuotna, guovllut muđui | 2 727 | 2 818 | 2 668 | 2 716 | 2 757 | 2 844 | 2 878 | 2 861 | 2 875 | 5,4 |
| 5417 Siellat | 2 586 | 2 505 | 2 346 | 2 244 | 2 211 | 2 219 | 2 183 | 2 146 | 2 089 | -19,2 |
| 5415 Loabat | 1 149 | 1 117 | 1 052 | 1 029 | 1 012 | 1 008 | 1 042 | 1 034 | 1 020 | -11,2 |
| 5414 Rivttát | 1 483 | 1 416 | 1 345 | 1 268 | 1 150 | 1 137 | 1 105 | 1 091 | 1 092 | -26,4 |
| 5412 Dielddanuorri, SED ³ | 3 409 | 3 303 | 3 109 | 2 954 | 2 855 | 2 988 | 3 009 | 2 963 | 2 960 | -13,2 |
| 5412 Dielddanuorri, guovllut muđui | 1 711 | 1 604 | 1 527 | 1 421 | 1 345 | 1 280 | 1 252 | 1 253 | 1 249 | -27,0 |
| 5401 Romsa, SED | 1 416 | 1 209 | 1 039 | 920 | 845 | 796 | 744 | 731 | 711 | -49,8 |
| 5401 Romsa, guovllut muđui | 49 132 | 54 467 | 58 106 | 61 638 | 66 460 | 71 885 | 75 905 | 76 243 | 76 384 | 55,5 |
| 1875 Hábmmer, SED ⁴ | 317 | 296 | 277 | 230 | 219 | 229 | 230 | 1 256 | 1 233 | . |
| 1875 Hábmmer, guovllut muđui ⁴ | 1 995 | 1 919 | 1 731 | 1 606 | 1 533 | 1 582 | 1 517 | 1 510 | 1 468 | . |
| 1853 Evenášši, SED | 236 | 328 | 295 | 274 | 256 | 249 | 244 | 236 | 233 | -1,3 |
| 1853 Evenášši, guovllut muđui | 1 494 | 1 293 | 1 228 | 1 143 | 1 101 | 1 136 | 1 143 | 1 112 | 1 091 | -27,0 |
| 1850 Divtasvuodna ⁴ | 2 622 | 2 465 | 2 302 | 2 150 | 2 007 | 1 996 | 1 925 | . | . | . |
| 1806 Áhkanjárga, SED ⁴ | 454 | 423 | 334 | 324 | 315 | 289 | 286 | 1 163 | 1 150 | . |
| 1806 Áhkanjárga, guovllut muđui ⁴ | 18 143 | 18 497 | 18 266 | 18 188 | 18 087 | 18 564 | 18 344 | 20 682 | 20 511 | . |

¹ Sámedikki ealáhusdoarjjaortnegiid (SED) doaibmaguovlu. Vuodđun dás lea SED-guovllu juohku 1.1.2012. ² Ovdalaš Fálesnuorri.

³ Ovdalaš Skánik. ⁴ Divtasvuodna juhkkjuuvui 2020 rájes ja ovttahttojuuvui Hábmmeriin ja Áhkanjárggain.

Gáldu: Álbmotstatistihkka, Statistisk sentralbyrå.

Tabealla 12. Olmmošlohku válgabiirriid, sogabeali ja agi mielde, ođđajagimánu 1. b. 2021

| Válgabiire | 1 Nuorta válgabiire | 2 Ávjovári válgabiire | 3 Davvi válgabiire | 4 Gáisi válgabiire | 5 Viesttirmeara válgabiire | 6 Lullisámi válgabiire | 6 Lullisámi válgabiire |
|--------------------------|------------------------|--------------------------|-----------------------|-----------------------|-------------------------------|---------------------------|---------------------------|
| Oktiibuot | 26 909 | 9 482 | 47 164 | 120 260 | 201 301 | 575 983 | 4 410 270 |
| 0-9 jagi | 2 316 | 911 | 5 090 | 12 238 | 20 105 | 61 558 | 491 315 |
| 10-19 jagi | 2 920 | 1 066 | 5 704 | 13 984 | 23 326 | 68 077 | 529 180 |
| 20-29 jagi | 3 602 | 1 238 | 6 724 | 18 186 | 25 254 | 81 008 | 569 295 |
| 30-39 jagi | 3 208 | 1 077 | 5 935 | 16 533 | 24 344 | 74 615 | 613 412 |
| 40-49 jagi | 3 385 | 1 117 | 5 849 | 15 431 | 24 505 | 71 126 | 598 178 |
| 50-59 jagi | 4 136 | 1 428 | 6 632 | 16 025 | 27 830 | 76 143 | 581 969 |
| 60-69 jagi | 3 295 | 1 307 | 5 109 | 13 109 | 25 292 | 65 256 | 475 151 |
| 70-79 jagi | 2 717 | 927 | 4 139 | 9 890 | 20 093 | 51 234 | 361 468 |
| 80-89 jagi | 1 111 | 345 | 1 642 | 4 074 | 8 566 | 21 785 | 152 786 |
| 90 jagi ja boarráseappot | 219 | 66 | 340 | 790 | 1 986 | 5 181 | 37 516 |
| Dievddut | 13 875 | 4 911 | 24 235 | 61 213 | 101 892 | 292 787 | 2 220 346 |
| 0-9 jagi | 1 168 | 450 | 2 537 | 6 259 | 10 248 | 31 740 | 252 482 |
| 10-19 jagi | 1 462 | 567 | 2 969 | 7 221 | 12 011 | 35 127 | 271 042 |
| 20-29 jagi | 1 952 | 698 | 3 564 | 9 552 | 13 374 | 42 815 | 291 526 |
| 30-39 jagi | 1 736 | 554 | 3 131 | 8 557 | 12 532 | 38 634 | 313 195 |
| 40-49 jagi | 1 739 | 575 | 3 053 | 7 942 | 12 442 | 36 469 | 307 160 |
| 50-59 jagi | 2 209 | 747 | 3 410 | 8 160 | 14 222 | 38 828 | 297 845 |
| 60-69 jagi | 1 694 | 685 | 2 665 | 6 654 | 12 733 | 33 019 | 237 660 |
| 70-79 jagi | 1 371 | 477 | 2 084 | 4 847 | 10 049 | 25 198 | 174 379 |
| 80-89 jagi | 488 | 139 | 722 | 1 790 | 3 663 | 9 368 | 63 717 |
| 90 jagi ja boarráseappot | 56 | 19 | 100 | 231 | 618 | 1 589 | 11 340 |
| Nissonat | 13 034 | 4 571 | 22 929 | 59 047 | 99 409 | 283 196 | 2 189 924 |
| 0-9 jagi | 1 148 | 461 | 2 553 | 5 979 | 9 857 | 29 818 | 238 833 |
| 10-19 jagi | 1 458 | 499 | 2 735 | 6 763 | 11 315 | 32 950 | 258 138 |
| 20-29 jagi | 1 650 | 540 | 3 160 | 8 634 | 11 880 | 38 193 | 277 769 |
| 30-39 jagi | 1 472 | 523 | 2 804 | 7 976 | 11 812 | 35 981 | 300 217 |
| 40-49 jagi | 1 646 | 542 | 2 796 | 7 489 | 12 063 | 34 657 | 291 018 |
| 50-59 jagi | 1 927 | 681 | 3 222 | 7 865 | 13 608 | 37 315 | 284 124 |
| 60-69 jagi | 1 601 | 622 | 2 444 | 6 455 | 12 559 | 32 237 | 237 491 |
| 70-79 jagi | 1 346 | 450 | 2 055 | 5 043 | 10 044 | 26 036 | 187 089 |
| 80-89 jagi | 623 | 206 | 920 | 2 284 | 4 903 | 12 417 | 89 069 |
| 90 jagi ja boarráseappot | 163 | 47 | 240 | 559 | 1 368 | 3 592 | 26 176 |

Gáldu: Álbmotstatistihkka, Statistisk sentralbyrå.

Tabealla 13. Olmmošlohku, eananareála ja olmmošvalljodat, suohkaniid mielde mat ollásiidda dehe belohakkii gullet SED-guovllu vuollái¹. Ođđajagimánu 1. b. 2021

| Suohkan | Oktiibuot | Dievddut | Nissonat | Areála km ² | Olmmošvalljodat, olbmot juohke km ² |
|--|---------------|---------------|---------------|------------------------|--|
| SED1 oktiibuot | 53 710 | 28 056 | 25 654 | 55 679 | 1,0 |
| 5444 Máтта-Vájjat, SED | 1 364 | 717 | 647 | 3 414 | 0,4 |
| 5444 Máтта-Vájjat, guovllut muđui | 8 739 | 4 337 | 4 402 | 585 | 14,9 |
| 5442 Unjárga | 880 | 463 | 417 | 1 445 | 0,6 |
| 5441 Deatnu | 2 829 | 1 473 | 1 356 | 4 065 | 0,7 |
| 5439 Gáŋgaviika | 1 097 | 601 | 496 | 1 423 | 0,8 |
| 5438 Davvesiida, SED | 324 | 185 | 139 | 3 255 | 0,1 |
| 5438 Davvesiida, guovllut muđui | 947 | 521 | 426 | 217 | 4,4 |
| 5437 Kárášjohka | 2 641 | 1 357 | 1 284 | 5 470 | 0,5 |
| 5436 Porsáŋgu | 3 921 | 2 030 | 1 891 | 4 886 | 0,8 |
| 5435 Dawvenjárga, SED | 549 | 310 | 239 | 771 | 0,7 |
| 5435 Dawvenjárga, guovllut muđui | 2 526 | 1 350 | 1 176 | 157 | 16,1 |
| 5434 Muosát, SED | 158 | 95 | 63 | 532 | 0,3 |
| 5434 Muosát, guovllut muđui | 1 039 | 558 | 481 | 606 | 1,7 |
| 5432 Láhppi | 860 | 470 | 390 | 689 | 1,2 |
| 5430 Guovdageaidnu | 2 920 | 1 524 | 1 396 | 9 727 | 0,3 |
| 5406 Hámmárfeasta, SED ² | 963 | 523 | 440 | 1 848 | 0,5 |
| 5406 Hámmárfeasta, guovllut muđui | 10 368 | 5 248 | 5 120 | 845 | 12,3 |
| 5403 Áltá, SED | 848 | 476 | 372 | 1 331 | 0,6 |
| 5403 Áltá, guovllut muđui | 19 999 | 10 122 | 9 877 | 2 524 | 7,9 |
| 5429 Návuotna | 1 166 | 600 | 566 | 2 112 | 0,6 |
| 5428 Ráisa | 4 812 | 2 470 | 2 342 | 3 440 | 1,4 |
| 5427 Skiervá | 2 893 | 1 479 | 1 414 | 474 | 6,1 |
| 5426 Gáivuotna | 2 072 | 1 081 | 991 | 992 | 2,1 |
| 5425 Omasvuotna | 1 831 | 948 | 883 | 1 543 | 1,2 |
| 5424 Ivgu | 2 773 | 1 423 | 1 350 | 813 | 3,4 |
| 5423 Gálsa | 2 172 | 1 138 | 1 034 | 1 091 | 2,0 |
| 5422 Báhcavuotna | 5 559 | 2 868 | 2 691 | 1 497 | 3,7 |
| 5419 Ráisavuotna, SED | 590 | 311 | 279 | 269 | 2,2 |
| 5419 Ráisavuotna, guovllut muđui | 2 875 | 1 449 | 1 426 | 92 | 31,3 |
| 5417 Siellat | 2 089 | 1 096 | 993 | 458 | 4,6 |
| 5415 Loabat | 1 020 | 520 | 500 | 301 | 3,4 |
| 5414 Rivttát | 1 092 | 574 | 518 | 313 | 3,5 |
| 5412 Dielddanuorri, SED ³ | 2 960 | 1 540 | 1 420 | 495 | 6,0 |
| 5412 Dielddanuorri, guovllut muđui | 1 249 | 642 | 607 | 319 | 3,9 |
| 5401 Romsa, SED | 711 | 385 | 326 | 658 | 1,1 |
| 5401 Romsa, guovllut muđui | 76 384 | 38 574 | 37 810 | 1 862 | 41,0 |
| 1875 Hábmmer, SED ⁴ | 1 233 | 667 | 566 | 1 594 | 0,8 |
| 1875 Hábmmer, guovllut muđui ⁴ | 1 468 | 752 | 716 | 426 | 3,4 |
| 1853 Evenášši, SED | 233 | 116 | 117 | 67 | 3,5 |
| 1853 Evenášši, guovllut muđui | 1 091 | 549 | 542 | 185 | 5,9 |
| 1850 Divtasvuodna ⁴ | 1 150 | 616 | 534 | 705 | 1,6 |
| 1806 Áhkanjárga, SED ⁴ | 20 511 | 10 381 | 10 130 | 2 727 | 7,5 |
| 1806 Áhkanjárga, guovllut muđui ⁴ | 53 710 | 28 056 | 25 654 | 55 679 | 1,0 |

¹ Sámedikki ealahusdoarjaortnegiid (SED) doaibmaguovlu. Vuodđun dás lea SED-guovllu juohku j. . ² Ovdalaš Fálesnuorri. ³ Ovdalaš Skánik.

⁴ Divtasvuodna juhkkovvui 2020 rájes ja ovttahttojuvui Hábmmeriin ja Áhkanjárggain.

Gáldu: Álbmotstatistihkka, Statistisk sentralbyrå.

Tabealla 14. Álbmot agi ja sohkabeali mielde. Norggas Sáltoduoddara davábealde ja válgabiirret 1-5. Ođđajagimánu 1. b. 2021. Proseanta

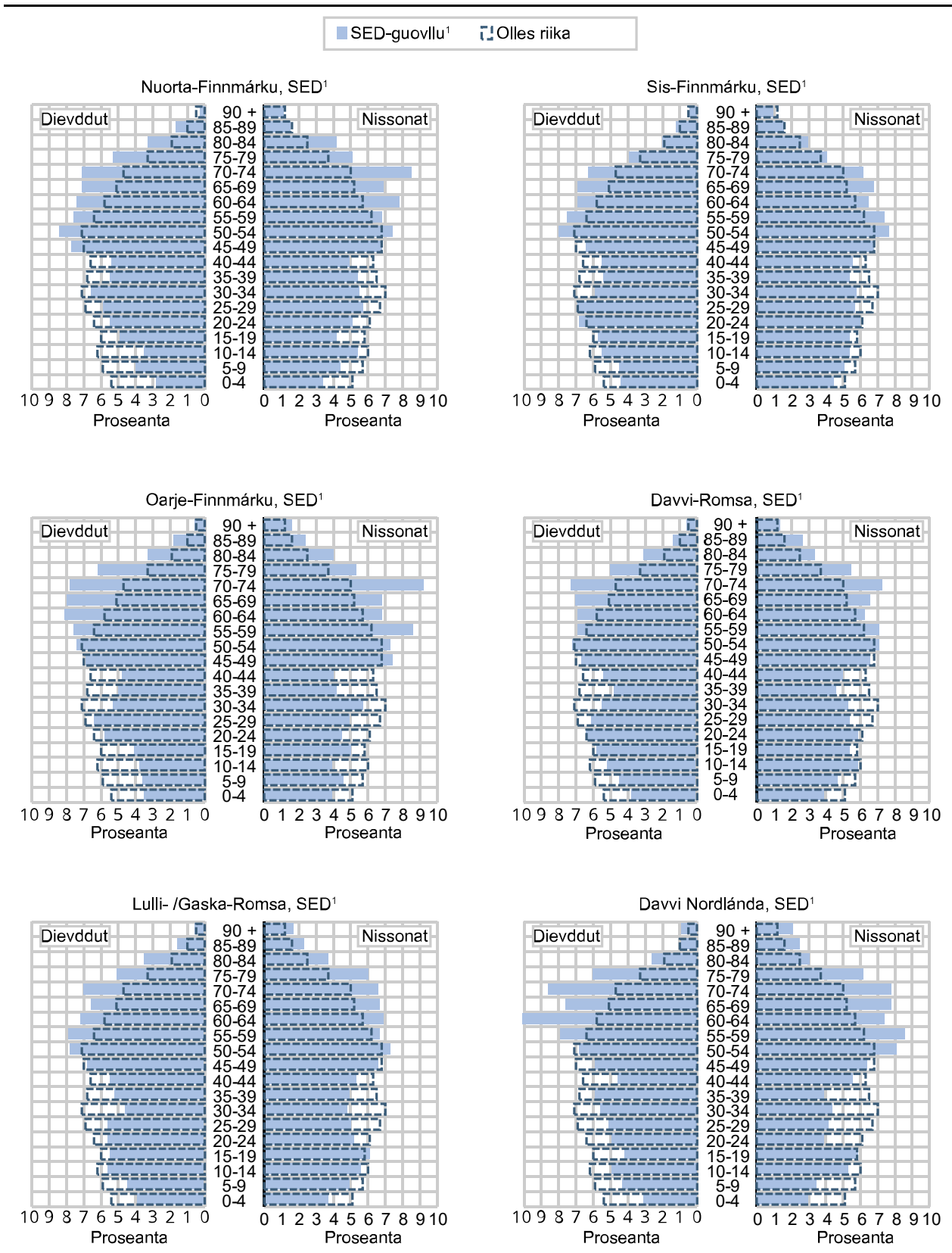

Tabealla 14 (joatk.) Álbmot agi ja sohkabeali mielde. Norggas Sáltoduoddara davábealde ja válgabiirret 1-5. Ođđajagimánu 1. b. 2021. Proseanta

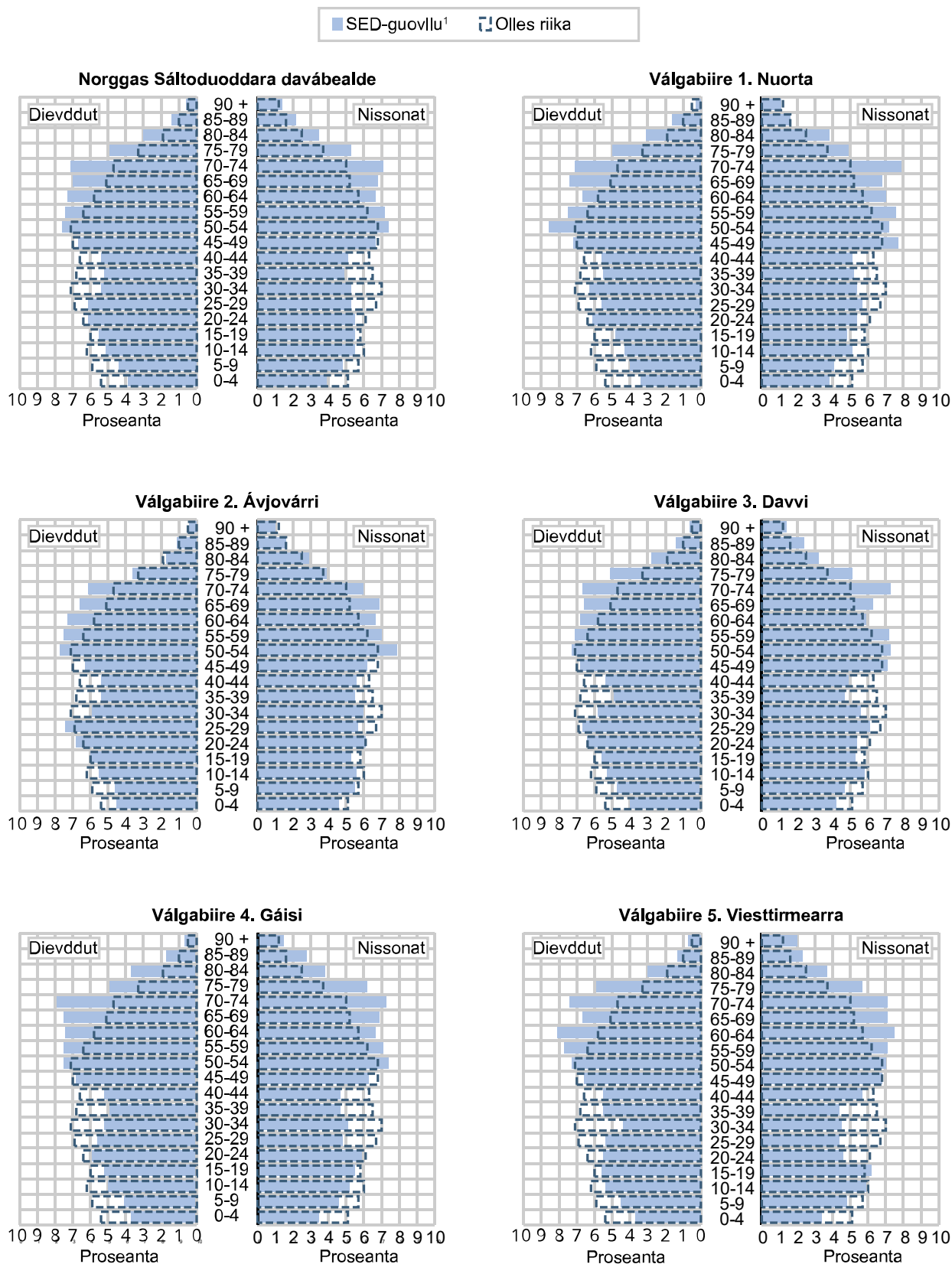

¹ Sámedikki ealáhusdoarjjaortnegiid (SED) doaibmaguovlu. Vuodđun dás lea SED-guovllu juohku j. 2012s. Gáldu: Álbmotstatistihkka, Statistisk sentralbyrå.

Tabealla 15. Olmmošlohku SED-guovllus¹, sohka beali ja agi mielde, ođđajagim. 1. b

| Sohka bealli | | | | | | | | 2021 |
|--------------------------|---------------|---------------|---------------|---------------|---------------|---------------|---------------|--------------|
| Ahki | 1990 | 2000 | 2005 | 2010 | 2015 | 2020 | 2021 | proseanta |
| Oktiibuot | 65 147 | 59 972 | 57 867 | 55 934 | 55 574 | 54 307 | 53 710 | 100,0 |
| 0-9 jagi | 7 969 | 7 706 | 6 756 | 5 852 | 5 372 | 4 719 | 4 539 | 8,5 |
| 10-19 jagi | 10 133 | 7 573 | 7 688 | 7 594 | 6 693 | 6 031 | 5 798 | 10,8 |
| 20-29 jagi | 10 055 | 7 821 | 6 375 | 5 810 | 6 500 | 6 422 | 6 201 | 11,5 |
| 30-39 jagi | 8 814 | 7 964 | 7 735 | 6 273 | 5 526 | 5 519 | 5 571 | 10,4 |
| 40-49 jagi | 8 357 | 8 120 | 7 617 | 7 715 | 7 746 | 6 646 | 6 428 | 12,0 |
| 50-59 jagi | 6 343 | 7 898 | 8 447 | 7 841 | 7 669 | 7 937 | 7 955 | 14,8 |
| 60-69 jagi | 6 299 | 5 709 | 6 198 | 7 486 | 8 027 | 7 551 | 7 456 | 13,9 |
| 70-79 jagi | 4 894 | 4 573 | 4 358 | 4 593 | 5 143 | 6 333 | 6 539 | 12,2 |
| 80-89 jagi | 2 027 | 2 273 | 2 305 | 2 342 | 2 385 | 2 651 | 2 703 | 5,0 |
| 90 jagi ja boarráseappot | 256 | 335 | 388 | 428 | 513 | 498 | 520 | 1,0 |
| 0-5 jagi | 4 807 | 4 556 | 3 748 | 3 370 | 3 035 | 2 673 | 2 539 | 4,7 |
| 6-15 jagi | 8 542 | 7 701 | 7 719 | 6 998 | 6 076 | 5 560 | 5 465 | 10,2 |
| 16-66 jagi | 42 756 | 38 902 | 37 722 | 36 361 | 35 992 | 34 330 | 33 771 | 62,9 |
| 67 jagi ja boarráseappot | 9 042 | 8 813 | 8 678 | 9 205 | 10 471 | 11 744 | 11 935 | 22,2 |
| Dievddut | 33 955 | 31 101 | 29 987 | 28 951 | 28 891 | 28 401 | 28 056 | 100,0 |
| 0-9 jagi | 4 118 | 4 012 | 3 442 | 2 935 | 2 670 | 2 382 | 2 318 | 8,3 |
| 10-19 jagi | 5 162 | 3 911 | 4 027 | 3 987 | 3 473 | 3 110 | 2 975 | 10,6 |
| 20-29 jagi | 5 556 | 4 219 | 3 462 | 3 087 | 3 504 | 3 554 | 3 429 | 12,2 |
| 30-39 jagi | 4 781 | 4 311 | 4 130 | 3 325 | 2 977 | 2 944 | 2 971 | 10,6 |
| 40-49 jagi | 4 609 | 4 383 | 4 031 | 4 100 | 4 095 | 3 536 | 3 389 | 12,1 |
| 50-59 jagi | 3 429 | 4 271 | 4 592 | 4 214 | 4 103 | 4 230 | 4 219 | 15,0 |
| 60-69 jagi | 3 179 | 2 994 | 3 259 | 3 982 | 4 282 | 4 042 | 3 998 | 14,3 |
| 70-79 jagi | 2 208 | 2 088 | 2 102 | 2 278 | 2 625 | 3 238 | 3 367 | 12,0 |
| 80-89 jagi | 822 | 828 | 838 | 932 | 1 006 | 1 204 | 1 234 | 4,4 |
| 90 jagi ja boarráseappot | 91 | 84 | 104 | 111 | 156 | 161 | 156 | 0,6 |
| 0-5 jagi | 2 481 | 2 368 | 1 875 | 1 699 | 1 488 | 1 376 | 1 332 | 4,7 |
| 6-15 jagi | 4 399 | 3 981 | 4 044 | 3 609 | 3 088 | 2 792 | 2 737 | 9,8 |
| 16-66 jagi | 23 059 | 20 892 | 20 202 | 19 349 | 19 258 | 18 428 | 18 068 | 64,4 |
| 67 jagi ja boarráseappot | 4 016 | 3 860 | 3 866 | 4 294 | 5 057 | 5 805 | 5 919 | 21,1 |
| Nissonat | 31 192 | 28 871 | 27 880 | 26 983 | 26 683 | 25 906 | 25 654 | 100,0 |
| 0-9 jagi | 3 851 | 3 694 | 3 314 | 2 917 | 2 702 | 2 337 | 2 221 | 8,7 |
| 10-19 jagi | 4 971 | 3 662 | 3 661 | 3 607 | 3 220 | 2 921 | 2 823 | 11,0 |
| 20-29 jagi | 4 499 | 3 602 | 2 913 | 2 723 | 2 996 | 2 868 | 2 772 | 10,8 |
| 30-39 jagi | 4 033 | 3 653 | 3 605 | 2 948 | 2 549 | 2 575 | 2 600 | 10,1 |
| 40-49 jagi | 3 748 | 3 737 | 3 586 | 3 615 | 3 651 | 3 110 | 3 039 | 11,8 |
| 50-59 jagi | 2 914 | 3 627 | 3 855 | 3 627 | 3 566 | 3 707 | 3 736 | 14,6 |
| 60-69 jagi | 3 120 | 2 715 | 2 939 | 3 504 | 3 745 | 3 509 | 3 458 | 13,5 |
| 70-79 jagi | 2 686 | 2 485 | 2 256 | 2 315 | 2 518 | 3 095 | 3 172 | 12,4 |
| 80-89 jagi | 1 205 | 1 445 | 1 467 | 1 410 | 1 379 | 1 447 | 1 469 | 5,7 |
| 90 jagi ja boarráseappot | 165 | 251 | 284 | 317 | 357 | 337 | 364 | 1,4 |
| 0-5 jagi | 2 326 | 2 188 | 1 873 | 1 671 | 1 547 | 1 297 | 1 207 | 4,7 |
| 6-15 jagi | 4 143 | 3 720 | 3 675 | 3 389 | 2 988 | 2 768 | 2 728 | 10,6 |
| 16-66 jagi | 19 697 | 18 010 | 17 520 | 17 012 | 16 734 | 15 902 | 15 703 | 61,2 |
| 67 jagi ja boarráseappot | 5 026 | 4 953 | 4 812 | 4 911 | 5 414 | 5 939 | 6 016 | 23,5 |

¹ Sámedikki ealáhusdoarjjaortnegiid (SED) doaibmaguovlu. Vuodđun dás lea SED-guovllu juohku 1.1.2012.

Gáldu: Álbmotstatistihkka, Statistisk sentralbyrå.

Tabealla 16. Priváhta viessodoallu¹,viessodoallošlájá mielde. Norggas Sáltoduoddara davábealde. Lohku ja proseanta

| Viessodoallošládja | Viessodoaluid lohku | | | | | Proseanta | | | | |
|---|---------------------|----------------|----------------|-------------------|----------------|--------------|--------------|--------------|-------------------|--------------|
| | 2001 | 2005 | 2010 | 2015 ⁵ | 2018 | 2001 | 2005 | 2010 | 2015 ⁵ | 2018 |
| Oktiibuot | 165 614 | 165 903 | 171 953 | 182 622 | 193 097 | | | | | |
| SED-guovlu² | 25 213 | 24 670 | 24 306 | 24 956 | 25 602 | 100,0 | 100,0 | 100,0 | 100,0 | 100,0 |
| Oktabearašviessodoalut oktiibuot | 24 121 | 23 366 | 22 849 | 23 428 | 24 142 | 95,7 | 94,7 | 94,0 | 93,9 | 94,3 |
| Aktoássit | 9 676 | 9 445 | 9 450 | 10 171 | 11 172 | 38,4 | 38,3 | 38,9 | 40,8 | 43,6 |
| Bárat ³ geain eai leat ruovttusorru mánát | 4 355 | 4 360 | 4 628 | 4 848 | 5 237 | 17,3 | 17,7 | 19,0 | 19,4 | 20,5 |
| Bárat ³ mánáiguin (nuoramus mánná 0-17 jagi) | 5 210 | 4 801 | 4 272 | 3 946 | 3 549 | 20,7 | 19,5 | 17,6 | 15,8 | 13,9 |
| Eadni/áhčči mánáiguin (nuoramus mánná 0-17 jagi) | 1 536 | 1 540 | 1 472 | 1 361 | 1 123 | 6,1 | 6,2 | 6,1 | 5,5 | 4,4 |
| Oktabearašviessodoalut rávis mánáiguin (nuoramus mánná 18 jagi ja boarráseabbo) | 3 344 | 3 220 | 3 027 | 3 102 | 3 061 | 13,3 | 13,1 | 12,5 | 12,4 | 12,0 |
| Máנגgábearašviessodoalut oktiibuot | 1 092 | 1 304 | 1 457 | 1 528 | 1 460 | 4,3 | 5,3 | 6,0 | 6,1 | 5,7 |
| Guovllut muđui⁴ | 140 401 | 141 233 | 147 647 | 157 666 | 167 495 | 100,0 | 100,0 | 100,0 | 100,0 | 100,0 |
| Oktabearašviessodoalut oktiibuot | 136 435 | 136 456 | 142 272 | 151 676 | 161 827 | 97,2 | 96,6 | 96,4 | 96,2 | 96,6 |
| Aktoássit | 53 018 | 53 081 | 57 678 | 63 973 | 72 067 | 37,8 | 37,6 | 39,1 | 40,6 | 43,0 |
| Bárat ³ geain eai leat ruovttusorru mánát | 26 719 | 27 587 | 29 897 | 32 432 | 36 961 | 19,0 | 19,5 | 20,2 | 20,6 | 22,1 |
| Bárat ³ mánáiguin (nuoramus mánná 0-17 jagi) | 32 837 | 32 335 | 31 273 | 30 867 | 29 345 | 23,4 | 22,9 | 21,2 | 19,6 | 17,5 |
| Eadni/áhčči mánáiguin (nuoramus mánná 0-17 jagi) | 9 478 | 9 764 | 10 062 | 9 486 | 8 124 | 6,8 | 6,9 | 6,8 | 6,0 | 4,9 |
| Oktabearašviessodoalut rávis mánáiguin (nuoramus mánná 18 jagi ja boarráseabbo) | 14 383 | 13 689 | 13 362 | 14 918 | 15 330 | 10,2 | 9,7 | 9,0 | 9,5 | 9,2 |
| Máנגgábearašviessodoalut oktiibuot | 3 966 | 4 777 | 5 374 | 5 990 | 5 668 | 2,8 | 3,4 | 3,6 | 3,8 | 3,4 |

¹ Li guoska olbmuid geat orrot boarrásiid- ja buhcciidruovttus. ² Sámedikki ealáhusdoarjjaortnegiid (SED) doaibmaguovlu. Vuodđun dás lea SED-guovllu juohku 1/1-2012. ³ Bárran adnojuvvojit náittosbárat, ovtasássit ja registrerejuvvon guimmežat. ⁴ Guovllut Sáltoduoddara davábealde mat leat Sámedikki ealáhusdoarjjaortnegiid doaibmaguovllu (SED) olggobealde. ⁵ Statistihka jagi 2014 rájes ii sáhte njuolga veardidit ovddit jagiguin. Náitalkehtes studeanttat geat ledje registrerejuvvon orrume váhnemiid luhtte, lohkkjuvvo ovdal váhnemiid dálldollui, vaikko sii válde oahpu eará báikkiin. Molssaevttolaš ássančujuhusaid dieđuid vuodul ja statistihkalaš vugiid bokte, leat mii jagi 2014 statistihkas bidjan dáid studeanttaid dálldollui mii lea oahppobáikkis. Gáldu: Álbmotstatistihkka, Statistisk sentralbyrå.

Tabealla 17. Ahkesorjevaš sahkkooasit ja sahkkologut oktiibuot. SED-guovlu¹

| | Eallinriegádan mánát juohke 1 000 nissonis. Nissoniid ahki. | | | | | | | Sahkkologut oktiibuot ² | |
|------|---|------------|------------|------------|------------|------------|------------|------------------------------------|---------------|
| | 15-19 jagi | 20-24 jagi | 25-29 jagi | 30-34 jagi | 35-39 jagi | 40-44 jagi | 45-49 jagi | Olles riikkas | SED-guovllus1 |
| 1990 | 26,5 | 102,9 | 136,2 | 93,3 | 43,4 | 11,7 | 1,8 | 1,93 | 2,08 |
| 1995 | 22,3 | 96,3 | 135,2 | 90,1 | 44,4 | 9,2 | 1,5 | 1,87 | 1,99 |
| 2000 | 18,5 | 77,7 | 142,7 | 99,8 | 54,5 | 6,3 | 0,0 | 1,85 | 2,03 |
| 2005 | 14,2 | 58,5 | 112,1 | 110,1 | 60,0 | 14,0 | 0,8 | 1,84 | 1,89 |
| 2006 | 19,7 | 76,9 | 109,5 | 109,8 | 50,6 | 11,0 | 0,8 | 1,90 | 1,97 |
| 2007 | 11,1 | 72,3 | 110,6 | 107,6 | 53,5 | 12,4 | 0,8 | 1,90 | 1,86 |
| 2008 | 15,0 | 59,9 | 129,9 | 81,8 | 64,5 | 10,6 | 0,8 | 1,96 | 1,82 |
| 2009 | 15,1 | 72,5 | 109,4 | 106,8 | 52,6 | 12,7 | 0,9 | 1,98 | 1,87 |
| 2010 | 14,7 | 67,3 | 93,1 | 115,5 | 46,4 | 5,6 | 0,8 | 1,95 | 1,73 |
| 2011 | 12,7 | 65,0 | 125,2 | 103,0 | 41,3 | 11,8 | 0,0 | 1,88 | 1,81 |
| 2012 | 14,5 | 68,7 | 94,9 | 84,4 | 48,0 | 7,5 | 0,6 | 1,85 | 1,61 |
| 2013 | 9,6 | 59,5 | 112,9 | 102,9 | 53,4 | 5,4 | 0,6 | 1,78 | 1,73 |
| 2014 | 12,7 | 55,2 | 110,1 | 97,7 | 56,7 | 9,9 | 2,7 | 1,76 | 1,73 |
| 2015 | 10,0 | 57,9 | 104,9 | 95,2 | 50,9 | 14,4 | 1,6 | 1,73 | 1,67 |
| 2016 | 6,0 | 49,1 | 101,6 | 100,9 | 54,8 | 9,1 | 0,0 | 1,71 | 1,61 |
| 2017 | 5,0 | 40,9 | 99,4 | 90,1 | 47,2 | 9,8 | 1,0 | 1,62 | 1,47 |
| 2018 | 3,2 | 40,8 | 107,0 | 82,3 | 39,7 | 11,1 | 1,1 | 1,56 | 1,43 |
| 2019 | 6,0 | 47,5 | 91,3 | 97,9 | 52,5 | 15,4 | 0,0 | 1,53 | 1,55 |
| 2020 | 4,9 | 34,3 | 96,2 | 83,9 | 45,7 | 6,8 | 0,6 | 1,48 | 1,36 |

¹ Guovllut davábealde Sáltoduoddara mat eai gula Sámedikki ealáhusdoarjjaortnegiid doaibmaguovllu vuollái. Vuodđun dás lea SED-guovllu juohku 1/1-2012. 1990-2006 jagiid vuodđu lea SED-guovllu jahki 2005, ja jagiid 2007-2010 vuodđu fas juohku mii lei 1/1-2011. ² Ahkesorjevaš sahkkooasit jahkásaš lohku 15-49 jahkásaččaide. Mánáid lohku maid guhtege nisu riegeahtta dainna eavttuin ahte sahkkovuogádat dán áigodagas bissu ja ahte mánát eai jáme.

Gáldu: Álbmotstatistihkka, Statistisk sentralbyrå.

Tabealla 18. Ahkesorjevaš sahkkooasit ja sahkkologut oktiibuot. Guovllut muđui¹ Sáltoduoddara davábealde

| | Eallinriegádan mánát juohke 1 000 nissonis. Nissoniid ahki. | | | | | | | Sahkkologut oktiibuot ² | |
|------|---|------------|------------|------------|------------|------------|------------|------------------------------------|------------------------------|
| | 15-19 jagi | 20-24 jagi | 25-29 jagi | 30-34 jagi | 35-39 jagi | 40-44 jagi | 45-49 jagi | Olles riikkas | Guovlluin muđui ¹ |
| 1990 | 24,4 | 106,2 | 134,3 | 91,0 | 32,8 | 5,8 | 0,2 | 1,93 | 1,98 |
| 1995 | 20,2 | 97,5 | 132,8 | 109,4 | 44,0 | 6,6 | 0,2 | 1,87 | 2,04 |
| 2000 | 17,5 | 84,5 | 119,9 | 104,3 | 49,0 | 8,9 | 0,4 | 1,85 | 1,93 |
| 2005 | 14,1 | 74,1 | 125,6 | 107,9 | 46,1 | 9,6 | 0,2 | 1,84 | 1,90 |
| 2006 | 14,1 | 73,3 | 124,7 | 113,0 | 46,2 | 8,8 | 0,3 | 1,90 | 1,93 |
| 2007 | 14,5 | 79,6 | 127,1 | 114,1 | 53,1 | 9,5 | 0,3 | 1,90 | 2,00 |
| 2008 | 15,8 | 78,3 | 135,7 | 115,5 | 52,7 | 10,3 | 0,0 | 1,96 | 2,05 |
| 2009 | 16,5 | 80,7 | 132,1 | 118,2 | 55,1 | 9,1 | 0,3 | 1,98 | 2,07 |
| 2010 | 14,0 | 83,6 | 123,8 | 117,9 | 53,1 | 9,6 | 0,2 | 1,95 | 2,02 |
| 2011 | 10,8 | 70,3 | 122,9 | 111,5 | 50,8 | 8,8 | 0,7 | 1,88 | 1,89 |
| 2012 | 8,0 | 68,7 | 117,8 | 107,5 | 52,3 | 9,3 | 0,3 | 1,85 | 1,83 |
| 2013 | 10,4 | 61,7 | 112,3 | 110,2 | 53,9 | 9,4 | 0,2 | 1,78 | 1,80 |
| 2014 | 8,5 | 55,6 | 108,7 | 105,6 | 51,9 | 9,8 | 0,3 | 1,76 | 1,70 |
| 2015 | 7,0 | 56,9 | 104,7 | 110,4 | 60,4 | 8,3 | 0,5 | 1,73 | 1,74 |
| 2016 | 6,3 | 52,7 | 111,7 | 101,0 | 55,1 | 11,8 | 0,6 | 1,71 | 1,70 |
| 2017 | 4,7 | 47,3 | 104,2 | 100,9 | 53,5 | 9,0 | 0,7 | 1,62 | 1,60 |
| 2018 | 4,9 | 45,5 | 105,6 | 96,5 | 46,1 | 9,9 | 0,5 | 1,56 | 1,54 |
| 2019 | 4,2 | 39,9 | 96,7 | 94,6 | 49,6 | 11,7 | 0,7 | 1,53 | 1,49 |
| 2020 | 3,4 | 35,3 | 92,6 | 95,6 | 46,4 | 10,0 | 0,2 | 1,48 | 1,42 |

¹ Guovllut davábealde Sáltoduoddara mat eai gula Sámedikki ealáhusdoarjjaortnegiid doaibmaguovllu vuollái. Vuodđun dás lea SED-guovllu juohku 1/1-2012. 1990-2006 jagiid vuodđu lea SED-guovllu jahki 2005, ja jagiid 2007-2010 vuodđu fas juohku mii lei 1/1-2011. ² Ahkesorjevaš sahkkooasit jahkásaš lohku 15-49 jahkásaččaide. Mánáid lohku maid guhtege nisu riegeahtta dainna eavttuin ahte sahkkovuogádat dán áigodagas bissu ja ahte mánát eai jáme.

Gáldu: Álbmotstatistihkka, Statistisk sentralbyrå.

Tabealla 19. Ahkesorjevaš jápminlogut juohke 100 000 gaskamearalašolmmošlogus. Olles riikkas ja Norggas Sáltoduoddara davábealde. 2020

| Ahki | Dievddut | | | Nissonat | | |
|------------------|---------------|---------------------------|------------------------------|---------------|---------------------------|------------------------------|
| | Olles riikkas | SED-guovllus ¹ | Guovlluin muđui ² | Olles riikkas | SED-guovllus ¹ | Guovlluin muđui ² |
| Oktiibuot | 739 | 1 223 | 786 | 771 | 1 028 | 846 |
| 0-9 jagi | 25 | 0 | 21 | 18 | 0 | 17 |
| 10-19 jagi | 21 | 33 | 47 | 14 | 35 | 15 |
| 20-29 jagi | 56 | 115 | 58 | 22 | 35 | 34 |
| 30-39 jagi | 70 | 102 | 94 | 36 | 39 | 50 |
| 40-49 jagi | 135 | 144 | 172 | 89 | 130 | 92 |
| 50-59 jagi | 313 | 355 | 337 | 209 | 296 | 226 |
| 60-69 jagi | 876 | 1 169 | 918 | 579 | 603 | 673 |
| 70-79 jagi | 2 419 | 2 816 | 2 476 | 1 699 | 2 042 | 1 854 |
| 80+ jagi | 10 891 | 12 849 | 10 580 | 9 658 | 8 958 | 10 058 |

¹ Sámedikki ealáhusdoarjjaortnegiid (SED) doaibmaguovlu. Vuodđun dás lea SED-guovllu juohku 1.1.2012. ² Guovllut Sáltoduoddara davábealde mat leat Sámedikki ealáhusdoarjjaortnegiid doaibmaguovllu (SED) olggobealde.

Gáldu: Álbmotstatistihkka, Statistisk sentralbyrå.

Tabealla 20. Vurdojuvnon báhcán eallináigi välljejuvnon ahkejoavkkuin. Olles riikkas ja Norggas Sáltoduoddara davábealde. 2020

| Ahki | Dievddut | | | Nissonat | | |
|-------|-------------|-------------------------|-----------------------------|-------------|-------------------------|-----------------------------|
| | Olles riika | SED-guovlu ¹ | Guovllut muđui ² | Olles riika | SED-guovlu ¹ | Guovllut muđui ² |
| 0 ár | 81,5 | 79,4 | 81,0 | 84,9 | 84,0 | 84,0 |
| 1 ár | 80,7 | 78,4 | 80,1 | 84,0 | 83,0 | 83,1 |
| 5 ár | 76,7 | 74,4 | 76,1 | 80,0 | 79,0 | 79,1 |
| 10 ár | 71,7 | 69,4 | 71,1 | 75,1 | 74,0 | 74,2 |
| 20 ár | 61,9 | 59,8 | 61,4 | 65,2 | 64,2 | 64,3 |
| 30 ár | 52,2 | 50,3 | 51,8 | 55,3 | 54,5 | 54,5 |
| 40 ár | 42,5 | 40,7 | 42,2 | 45,5 | 44,7 | 44,7 |
| 50 ár | 33,0 | 31,3 | 32,8 | 35,8 | 35,2 | 35,1 |
| 60 ár | 23,9 | 22,2 | 23,8 | 26,5 | 26,1 | 25,8 |
| 70 ár | 15,7 | 14,4 | 15,6 | 17,8 | 17,5 | 17,3 |
| 80 ár | 8,7 | 7,7 | 8,6 | 10,3 | 10,2 | 10,0 |

¹ Sámedikki ealáhusdoarjjaortnegiid (SED) doaibmaguovlu. Vuodđun dás lea SED-guovllu juohku 1.1.2012. ² Guovllut Sáltoduoddara davábealde mat leat Sámedikki ealáhusdoarjjaortnegiid doaibmaguovllu (SED) olggobealde.

Gáldu: Álbmotstatistihkka, Statistisk sentralbyrå.

Tabealla 21. Sisafárren ja eretfárren SED guvlui/guovllus eret¹, sohka beali ja agi mielde. 2020

| Ahki | Sisa-/eretfárren | | | | | | | | | | | |
|-----------------------------------|-------------------|---------------|--------------|--|---------------|------------|----------------|---------------|-------------|----------------|---------------|------------|
| | Norggas oktiibuot | | | Guovllut muđui Sáltoduoddara davábealde ² | | | Norggas muđui | | | Olgoriikkas | | |
| | Oktii- buot | Dievd- dut | Nissonat | Oktii- buot | Dievd- dut | Nissonat | Oktii- buot | Dievd- dut | Nissonat | Oktii- buot | Dievd- dut | Nissonat |
| Sisafárren oktiibuot | 1 773 | 934 | 839 | 1 118 | 563 | 555 | 655 | 371 | 284 | 394 | 226 | 168 |
| 0-5 jagi | 147 | 88 | 59 | 104 | 63 | 41 | 43 | 25 | 18 | 20 | 12 | 8 |
| 6-15 jagi | 122 | 68 | 54 | 90 | 50 | 40 | 32 | 18 | 14 | 39 | 23 | 16 |
| 16-19 jagi | 97 | 49 | 48 | 62 | 29 | 33 | 35 | 20 | 15 | 46 | 37 | 9 |
| 20-44 jagi | 936 | 481 | 455 | 543 | 263 | 280 | 393 | 218 | 175 | 229 | 115 | 114 |
| 45-69 jagi | 418 | 216 | 202 | 284 | 136 | 148 | 134 | 80 | 54 | 53 | 35 | 18 |
| 70- jagi | 53 | 32 | 21 | 35 | 22 | 13 | 18 | 10 | 8 | 7 | 4 | 3 |
| Eretfárren oktiibuot | 2 299 | 1 231 | 1 068 | 1 276 | 678 | 598 | 1 023 | 553 | 470 | 165 | 82 | 83 |
| 0-5 jagi | 146 | 72 | 74 | 85 | 42 | 43 | 61 | 30 | 31 | 13 | 4 | 9 |
| 6-15 jagi | 181 | 96 | 85 | 90 | 46 | 44 | 91 | 50 | 41 | 17 | 6 | 11 |
| 16-19 jagi | 179 | 99 | 80 | 99 | 50 | 49 | 80 | 49 | 31 | 14 | 11 | 3 |
| 20-44 jagi | 1 365 | 741 | 624 | 759 | 415 | 344 | 606 | 326 | 280 | 84 | 43 | 41 |
| 45-69 jagi | 365 | 190 | 175 | 206 | 109 | 97 | 159 | 81 | 78 | 33 | 17 | 16 |
| 70- jagi | 63 | 33 | 30 | 37 | 16 | 21 | 26 | 17 | 9 | 4 | 1 | 3 |
| Nettosisa-fárren oktiibuot | -526 | -297 | -229 | -158 | -115 | -43 | -368 | -182 | -186 | 229 | 144 | 85 |
| 0-5 jagi | 1 | 16 | -15 | 19 | 21 | -2 | -18 | -5 | -13 | 7 | 8 | -1 |
| 6-15 jagi | -59 | -28 | -31 | - | 4 | -4 | -59 | -32 | -27 | 22 | 17 | 5 |
| 16-19 jagi | -82 | -50 | -32 | -37 | -21 | -16 | -45 | -29 | -16 | 32 | 26 | 6 |
| 20-44 jagi | -429 | -260 | -169 | -216 | -152 | -64 | -213 | -108 | -105 | 145 | 72 | 73 |
| 45-69 jagi | 53 | 26 | 27 | 78 | 27 | 51 | -25 | -1 | -24 | 20 | 18 | 2 |
| 70- jagi | -10 | -1 | -9 | -2 | 6 | -8 | -8 | -7 | -1 | 3 | 3 | - |

¹ Sámedikki ealahusdoarjjaortnegiid (SED) doaibmaguovlu. Vuoddun dás lea SED-guovllu juohku 1.1.2012. ² Guovllut Sáltoduoddara davábealde mat leat Sámedikki ealahusdoarjjaortnegiid doaibmaguovllu (SED) olggobealde.

Gáldu: Álbmotstatistihkka, Statistisk sentralbyrå.

Tabealla 22. Fárren SED-guovllu suohkaniid gaskka ja siskkobealde¹, sohka beali ja agi mielde

| | Lohku | | | Fárren 1 000 gaskamearalašolmmošlogu ektui | | |
|-------------|-----------|----------|----------|--|----------|----------|
| | Oktiibuot | Dievddut | Nissonat | Oktiibuot | Dievddut | Nissonat |
| 1999 | 2 737 | 1 350 | 1 387 | 65 | 62 | 69 |
| 2000 | 2 689 | 1 335 | 1 354 | 65 | 62 | 68 |
| 2001 | 2 573 | 1 238 | 1 335 | 63 | 58 | 67 |
| 2002 | 2 375 | 1 160 | 1 215 | 58 | 55 | 62 |
| 2003 | 2 293 | 1 115 | 1 178 | 57 | 53 | 60 |
| 2004 | 2 271 | 1 088 | 1 183 | 57 | 52 | 61 |
| 2005 | 2 295 | 1 142 | 1 153 | 58 | 55 | 60 |
| 2006 | 1 972 | 960 | 1 012 | 50 | 47 | 54 |
| 2007 | 2 053 | 999 | 1 054 | 53 | 49 | 56 |
| 2008 | 1 860 | 891 | 969 | 48 | 44 | 52 |
| 2009 | 1 787 | 852 | 935 | 47 | 43 | 51 |
| 2010 | 1 840 | 904 | 936 | 48 | 46 | 51 |
| 2011 | 3 154 | 1 548 | 1 606 | 57 | 54 | 60 |
| 2012 | 3 493 | 1 745 | 1 748 | 63 | 60 | 65 |
| 2013 | 3 274 | 1 671 | 1 603 | 59 | 58 | 60 |
| 2014 | 3 522 | 1 746 | 1 776 | 63 | 60 | 67 |
| 2015 | 3 787 | 1 891 | 1 896 | 68 | 65 | 71 |
| 2016 | 3 636 | 1 884 | 1 752 | 63 | 60 | 65 |
| 2017 | 3 888 | 2 013 | 1 875 | 70 | 69 | 71 |
| 2018 | 3 763 | 1 937 | 1 826 | 68 | 67 | 70 |
| 2019 | 3 890 | 1 959 | 1 931 | 71 | 69 | 74 |
| 2020 | 3 438 | 1 752 | 1 686 | 64 | 62 | 66 |
| 2020 | | | | | | |
| Ahki | | | | | | |
| 0-5 | 320 | 154 | 166 | 123 | 114 | 133 |
| 6-15 | 402 | 219 | 183 | 73 | 79 | 67 |
| 16-19 | 182 | 97 | 85 | 75 | 76 | 74 |
| 20-44 | 1 608 | 817 | 791 | 110 | 103 | 118 |
| 45-69 | 673 | 358 | 315 | 35 | 35 | 35 |
| 70+ | 253 | 107 | 146 | 26 | 23 | 30 |

¹ Sámedikki ealáhusdoarjjaortnegiid (SED) doaibmaguovlu. Vuodđun dás lea SED-guovllu juohku 1.1.2012. Jagi 2010 ja jagiide ovdal lea SED-guovllu juogu vuodđu leamašan 1.1.2011.

Gáldu: Álbmotstatistihkka, Statistisk sentralbyrå.

Tabealla 23. Sisa- ja eretfárren guovlluin Norggas Sáltoduoddara davábealde, sierranas geográfalas guovlluid mielde Norggas ja olgoriikkas. 2020

| Regionála juohku, Norggas Sáltoduoddara davábealde | Sisa-/eretfárren | | | | |
|---|------------------|-------------------------|-----------------------------|---------------------------|--------------|
| | Oktiibuot | SED-guovlu ¹ | Guovllut muđui ² | Eará guovlluin riikkas | Olgoriikkas |
| Sisafárren | | | | | |
| Norggas Sáltoduoddara davábealde oktiibuot | 18 841 | 1 631 | 7 388 | 6 789 | 3 033 |
| SED-guovlu ¹ oktiibuot | 2 522 | 355 | 1 118 | 655 | 394 |
| Guovllut muđui ² oktiibuot | 16 319 | 1 276 | 6 270 | 6 134 | 2 639 |
| Nuorta-Finmárku | 1 088 | 120 | 368 | 422 | 178 |
| SED | 191 | 24 | 61 | 64 | 42 |
| Guovllut muđui | 897 | 96 | 307 | 358 | 136 |
| Sis-Finmarku | 591 | 94 | 230 | 199 | 68 |
| SED | 591 | 94 | 230 | 199 | 68 |
| Oarje-Finmárku | 1 666 | 242 | 483 | 652 | 289 |
| SED | 161 | 24 | 59 | 52 | 26 |
| Guovllut muđui | 1 505 | 218 | 424 | 600 | 263 |
| Davvi-Romsa | 773 | 137 | 375 | 178 | 83 |
| SED | 773 | 137 | 375 | 178 | 83 |
| Lulli-/Gaska-Romsa | 7 662 | 836 | 2 814 | 2 697 | 1 315 |
| SED | 708 | 63 | 355 | 136 | 154 |
| Guovllut muđui | 6 954 | 773 | 2 459 | 2 561 | 1 161 |
| Davvi Nordlánda | 7 061 | 202 | 3 118 | 2 641 | 1 100 |
| SED | 98 | 13 | 38 | 26 | 21 |
| Guovllut muđui | 6 963 | 189 | 3 080 | 2 615 | 1 079 |
| Eretfárren | | | | | |
| Norggas Sáltoduoddara davábealde oktiibuot | 20 518 | 1 473 | 7 546 | 10 033 | 1 466 |
| SED-guovlu oktiibuot | 2 819 | 355 | 1 276 | 1 023 | 165 |
| Guovllut muđui oktiibuot | 17 699 | 1 118 | 6 270 | 9 010 | 1 301 |
| Nuorta-Finmárku | 1 493 | 113 | 498 | 799 | 83 |
| SED | 243 | 27 | 95 | 107 | 14 |
| Guovllut muđui | 1 250 | 86 | 403 | 692 | 69 |
| Sis-Finmarku | 710 | 97 | 271 | 297 | 45 |
| SED | 710 | 97 | 271 | 297 | 45 |
| Oarje-Finmárku | 1 985 | 231 | 552 | 1 052 | 150 |
| SED | 200 | 25 | 84 | 80 | 11 |
| Guovllut muđui | 1 785 | 206 | 468 | 972 | 139 |
| Davvi-Romsa | 838 | 137 | 395 | 252 | 54 |
| SED | 838 | 137 | 395 | 252 | 54 |
| Lulli-/Gaska-Romsa | 8 108 | 732 | 2 723 | 3 972 | 681 |
| SED | 728 | 54 | 384 | 258 | 32 |
| Guovllut muđui | 7 380 | 678 | 2 339 | 3 714 | 649 |
| Davvi Nordlánda | 7 384 | 163 | 3 107 | 3 661 | 453 |
| SED | 100 | 15 | 47 | 29 | 9 |
| Guovllut muđui | 7 284 | 148 | 3 060 | 3 632 | 444 |
| Netto sisafárren | | | | | |
| Norggas Sáltoduoddara davábealde oktiibuot | -1 677 | 158 | -158 | -3 244 | 1 567 |
| SED-guovlu oktiibuot | -297 | - | -158 | -368 | 229 |
| Guovllut muđui oktiibuot | -1 380 | 158 | - | -2 876 | 1 338 |
| Nuorta-Finmárku | -405 | 7 | -130 | -377 | 95 |
| SED | -52 | -3 | -34 | -43 | 28 |
| Guovllut muđui | -353 | 10 | -96 | -334 | 67 |
| Sis-Finmarku | -119 | -3 | -41 | -98 | 23 |
| SED | -119 | -3 | -41 | -98 | 23 |
| Oarje-Finmárku | -319 | 11 | -69 | -400 | 139 |
| SED | -39 | -1 | -25 | -28 | 15 |
| Guovllut muđui | -280 | 12 | -44 | -372 | 124 |
| Davvi-Romsa | -65 | 0 | -20 | -74 | 29 |
| SED | -65 | 0 | -20 | -74 | 29 |
| Lulli-/Gaska-Romsa | -446 | 104 | 91 | -1 275 | 634 |
| SED | -20 | 9 | -29 | -122 | 122 |
| Guovllut muđui | -426 | 95 | 120 | -1 153 | 512 |
| Davvi Nordlánda | -323 | 39 | 11 | -1 020 | 647 |
| SED | -2 | -2 | -9 | -3 | 12 |
| Guovllut muđui | -321 | 41 | 20 | -1 017 | 635 |

¹ Sámedikki ealáhusdoarjjaortnegiid (SED) doaibmaguovlu. Vuodđun dás lea SED-guovlu juohku 1.1.2012. ² Guovllut Sáltoduoddara davábealde mat leat Sámedikki ealáhusdoarjjaortnegiid doaibmaguovllu (SED) olggobealde.

Gáldu: Álbmotstatistihkka, Statistisk sentralbyrå.

Tabealla 24. Nettosisafárren, Norggas Sáltoduoddara davábealde, sohkaheali ja eretfárrenbáikki mielde. 2020

| Regionála juogut, Norggas Sáltoduoddara davábealde | Oktiibuot | | SED-guovlu ¹ | | Guovllut muđui ² | | Eará guovlluin riikkas | | Olgoriikkas | |
|---|-------------|-------------|-------------------------|-----------|-----------------------------|------------|---------------------------|---------------|-------------|------------|
| | Dievddut | Nissonat | Dievddut | Nissonat | Dievddut | Nissonat | Dievddut | Nissonat | Dievddut | Nissonat |
| Norggas Sáltoduoddara davábealde oktiibuot | -851 | -826 | 115 | 43 | -115 | -43 | -1 688 | -1 556 | 837 | 730 |
| SED-guovlu ¹ oktiibuot | -153 | -144 | - | - | -115 | -43 | -182 | -186 | 144 | 85 |
| Guovllut muđui ² oktiibuot | -698 | -682 | 115 | 43 | - | - | -1 506 | -1 370 | 693 | 645 |
| Nuorta-Finnmárku | -247 | -158 | 7 | - | -89 | -41 | -212 | -165 | 47 | 48 |
| SED | -36 | -16 | -1 | -2 | -18 | -16 | -29 | -14 | 12 | 16 |
| Guovllut muđui | -211 | -142 | 8 | 2 | -71 | -25 | -183 | -151 | 35 | 32 |
| Sis-Finnmárku | -37 | -82 | -2 | -1 | -17 | -24 | -32 | -66 | 14 | 9 |
| SED | -37 | -82 | -2 | -1 | -17 | -24 | -32 | -66 | 14 | 9 |
| Oarje-Finnmárku | -129 | -190 | 30 | -19 | -35 | -34 | -190 | -210 | 66 | 73 |
| SED | -21 | -18 | 2 | -3 | -15 | -10 | -12 | -16 | 4 | 11 |
| Guovllut muđui | -108 | -172 | 28 | -16 | -20 | -24 | -178 | -194 | 62 | 62 |
| Davvi-Romsa | -34 | -31 | -3 | 3 | -23 | 3 | -29 | -45 | 21 | 8 |
| SED | -34 | -31 | -3 | 3 | -23 | 3 | -29 | -45 | 21 | 8 |
| Lulli-/Gaska-Romsa | -207 | -239 | 77 | 27 | 46 | 45 | -639 | -636 | 309 | 325 |
| SED | -21 | 1 | 6 | 3 | -33 | 4 | -78 | -44 | 84 | 38 |
| Guovllut muđui | -186 | -240 | 71 | 24 | 79 | 41 | -561 | -592 | 225 | 287 |
| Davvi Nordlándá | -197 | -126 | 6 | 33 | 3 | 8 | -586 | -434 | 380 | 267 |
| SED | -4 | 2 | -2 | - | -9 | - | -2 | -1 | 9 | 3 |
| Guovllut muđui | -193 | -128 | 8 | 33 | 12 | 8 | -584 | -433 | 371 | 264 |

¹ Sámedikki ealáhusdoarjjaortnegiid (SED) doaibmaguovlu. Vuodđun dás lea SED-guovllu juohku 1.1.2012. ² Guovllut Sáltoduoddara davábealde mat leat Sámedikki ealáhusdoarjjaortnegiid doaibmaguovllu (SED) olggobealde.

Gáldu: Álbmotstatistihkka, Statistisk sentralbyrå.

Tabealla 25. Sisa- ja ertefárren SED-guovllus¹, sisa-/ertefárrenregiuvna mielde

| | Sisa-/ertefárrenregiuvdna | | | | | | | | Stáhta- heamit ja diedit- keahhtá |
|------------------------|---------------------------|------------------|-------------------|--------------------|--------|-------------------------|---------------------------------|---------------------------------|--|
| | Oktiibuot | Dawi- riikkat | Oarje- Eurohpa | Nuorta- Eurohpa | Afriká | Asia oktan Turkijain | Davi- Amerihká ja Oceania | Lulli- ja Gaska- Amerihká | |
| Sisafárren | | | | | | | | | |
| 1990 | 252 | 153 | 21 | 17 | 17 | 32 | 10 | 2 | - |
| 1995 | 249 | 131 | 29 | 53 | 6 | 14 | 7 | 8 | 1 |
| 2000 | 586 | 186 | 24 | 113 | 79 | 169 | 6 | 7 | 2 |
| 2005 | 339 | 86 | 39 | 63 | 55 | 84 | 5 | 7 | - |
| 2010 | 577 | 136 | 37 | 211 | 44 | 129 | 8 | 9 | 3 |
| 2011 | 707 | 159 | 46 | 277 | 98 | 103 | 13 | 6 | 5 |
| 2012 | 755 | 142 | 59 | 289 | 139 | 97 | 7 | 7 | 15 |
| 2013 | 700 | 128 | 52 | 266 | 136 | 96 | 11 | 5 | 6 |
| 2014 | 714 | 127 | 69 | 306 | 100 | 98 | 4 | 4 | 6 |
| 2015 | 806 | 120 | 58 | 272 | 157 | 180 | 5 | 5 | 9 |
| 2016 | 867 | 91 | 47 | 276 | 85 | 289 | 11 | 7 | 61 |
| 2017 | 644 | 86 | 62 | 182 | 43 | 219 | 17 | 8 | 27 |
| 2018 | 474 | 90 | 40 | 142 | 22 | 136 | 9 | - | 35 |
| 2019 | 504 | 76 | 57 | 150 | 42 | 105 | 15 | 7 | 52 |
| 2020 | 394 | 69 | 45 | 126 | 33 | 92 | 9 | 8 | 12 |
| Ertefárren | | | | | | | | | |
| 1990 | 317 | 278 | 6 | 9 | 2 | 7 | 13 | 2 | - |
| 1995 | 144 | 95 | 22 | 7 | - | 6 | 14 | - | - |
| 2000 | 263 | 159 | 24 | 65 | 6 | 1 | 8 | - | - |
| 2005 | 180 | 120 | 13 | 7 | - | 7 | 6 | 1 | 26 |
| 2010 | 211 | 130 | 11 | 11 | - | 4 | 2 | - | 53 |
| 2011 | 214 | 110 | 22 | 10 | - | 3 | 6 | - | 63 |
| 2012 | 144 | 93 | 18 | 7 | 1 | 5 | 3 | 1 | 16 |
| 2013 | 177 | 108 | 18 | 12 | - | 3 | - | - | 36 |
| 2014 | 179 | 89 | 15 | 19 | 1 | 2 | 2 | - | 51 |
| 2015 | 209 | 89 | 9 | 21 | - | 3 | 1 | - | 86 |
| 2016 | 249 | 79 | 26 | 18 | - | 4 | 6 | - | 116 |
| 2017 | 214 | 61 | 24 | 31 | - | 6 | 1 | 1 | 90 |
| 2018 | 211 | 79 | 31 | 33 | 1 | 2 | 2 | 3 | 60 |
| 2019 | 293 | 65 | 23 | 49 | 1 | 6 | 7 | 6 | 136 |
| 2020 | 165 | 75 | 18 | 29 | 4 | 2 | 4 | - | 33 |
| Nettosisafárren | | | | | | | | | |
| 1990 | -65 | -125 | 15 | 8 | 15 | 25 | -3 | - | - |
| 1995 | 105 | 36 | 7 | 46 | 6 | 8 | -7 | 8 | 1 |
| 2000 | 323 | 27 | - | 48 | 73 | 168 | -2 | 7 | 2 |
| 2005 | 159 | -34 | 26 | 56 | 55 | 77 | -1 | 6 | -26 |
| 2010 | 366 | 6 | 26 | 200 | 44 | 125 | 6 | 9 | -50 |
| 2011 | 493 | 49 | 24 | 267 | 98 | 100 | 7 | 6 | -58 |
| 2012 | 611 | 49 | 41 | 282 | 138 | 92 | 4 | 6 | -1 |
| 2013 | 523 | 20 | 34 | 254 | 136 | 93 | 11 | 5 | -30 |
| 2014 | 535 | 38 | 54 | 287 | 99 | 96 | 2 | 4 | -45 |
| 2015 | 597 | 31 | 49 | 251 | 157 | 177 | 4 | 5 | -77 |
| 2016 | 618 | 12 | 21 | 258 | 85 | 285 | 5 | 7 | -55 |
| 2017 | 430 | 25 | 38 | 151 | 43 | 213 | 16 | 7 | -63 |
| 2018 | 263 | 11 | 9 | 109 | 21 | 134 | 7 | -3 | -25 |
| 2019 | 211 | 11 | 34 | 101 | 41 | 99 | 8 | 1 | -84 |
| 2020 | 229 | -6 | 27 | 97 | 29 | 90 | 5 | 8 | -21 |

¹ Sámedikki ealáhusdoarjjaortnegiid (SED) doaibmaguovlu. Vuodđun dás lea SED-guovllu juohku 1.1.2012.
Gáldu: Álbmotstatistihkka, Statistisk sentralbyrå.

Tabella 26. Earraneamit¹ oktiibuot, mánnálohu ja proseanta mielde. Norggas Sáltoduoddara davábealde. 2020

| | Earra- neamit oktii-buot | Mánnálohu ² earrananáigge | | | | | Proseanta | | | | | Okcii- buot |
|--|--------------------------------|--------------------------------------|------------|------------|--|-----------------|-------------|-------------|-------------|-------------|--------------|----------------|
| | | 3 dehe eanet | | | Mánát vuolles 18 jagi oktii- buot | 3 dehe eanet | | | 0 | 1 | 2 | |
| | | 0 | 1 | 2 | | 0 | 1 | 2 | | | | |
| Norggas Sáltoduoddara davá-bealde oktiibuot | 641 | 329 | 135 | 121 | 56 | 554 | 51,3 | 21,1 | 18,9 | 8,7 | 100,0 | |
| SED-guovlu ³ oktiibuot | 97 | 52 | 18 | 14 | 13 | 90 | 53,6 | 18,6 | 14,4 | 13,4 | 100,0 | |
| Guovllut muđui ⁴ oktiibuot | 544 | 277 | 117 | 107 | 43 | 464 | 50,9 | 21,5 | 19,7 | 7,9 | 100,0 | |
| Finnmarkkus oktiibuot | 139 | 75 | 29 | 22 | 13 | 117 | 54,0 | 20,9 | 15,8 | 9,4 | 100,0 | |
| SED | 37 | 20 | 8 | 3 | 6 | 37 | 54,1 | 21,6 | 8,1 | 16,2 | 100,0 | |
| Guovlluin muđui | 102 | 55 | 21 | 19 | 7 | 80 | 53,9 | 20,6 | 18,6 | 6,9 | 100,0 | |
| Romssas oktiibuot | 259 | 121 | 55 | 56 | 27 | 250 | 46,7 | 21,2 | 21,6 | 10,4 | 100,0 | |
| SED | 58 | 31 | 10 | 10 | 7 | 51 | 53,4 | 17,2 | 17,2 | 12,1 | 100,0 | |
| Guovlluin muđui | 201 | 90 | 45 | 46 | 20 | 199 | 44,8 | 22,4 | 22,9 | 10,0 | 100,0 | |
| Nordlánddas oktiibuot | 243 | 133 | 51 | 43 | 16 | 187 | 54,7 | 21,0 | 17,7 | 6,6 | 100,0 | |
| SED | 2 | 1 | - | 1 | - | 2 | 50,0 | - | 50,0 | - | 100,0 | |
| Guovlluin muđui | 241 | 132 | 51 | 42 | 16 | 185 | 54,8 | 21,2 | 17,4 | 6,6 | 100,0 | |

¹ Ássanbáikki mielde gos isit (áhčči) orui go earraneapmi miedihuvvui. ² Oktasaš mánáid lohku (vuolles 18 jagi) náittosbárain geat earranedje. ³ Sámedikki ealáhusdoarjjaortnegiid (SED) doaibmaguovlu. Vuodđun dás lea SED-guovllu juohku 1.1.2012. ⁴ Guovllut Sáltoduoddara davábealde mat leat Sámedikki ealáhusdoarjjaortnegiid doaibmaguovllu (SED) olggobealde.
Gáldu: Álbmotstatistihkka, Statistisk sentralbyrå.

Tabella 27. Olmmošlohku, riikagullelašvuoda mielde. Norggas Sáltoduoddara davábealde ja riikkas muđui. Oddajagimánu 1. beaivve 2021

| Regionála juogut, Norggas Sáltoduoddara davábealde ja muđui Norggas | Olmmošlohku. Riikigullelaš | | | | | | | | | | | |
|---|----------------------------|------------------|---------------|-------------|---------------|------------|---------------|------------|---------------|------------|---------------|-------------|
| | Okciihuot | | Norggas | | Ruotas | | Suomas | | Ruoššas | | Muđui | |
| | Dievddut | Nissonat | Dievd- dut | Nissonat | Dievd- dut | Nissonat | Dievd- dut | Nissonat | Dievd- dut | Nissonat | Dievd- dut | Nissonat |
| Norggas Sáltoduoddara davábealde oktiihuot | 206 126 | 198 990 | 80,4 | 80,7 | 2,1 | 2,1 | 1,2 | 1,4 | 0,6 | 1,1 | 15,8 | 14,7 |
| SED-guovlu ² oktiihuot | 28 056 | 25 654 | 83,2 | 82,0 | 2,2 | 2,3 | 2,5 | 2,9 | 0,5 | 1,2 | 11,5 | 11,6 |
| Guovllut muđui ³ oktiihuot | 178 070 | 173 336 | 79,9 | 80,5 | 2,1 | 2,0 | 1,0 | 1,2 | 0,6 | 1,1 | 16,4 | 15,2 |
| Nuorta-Finnmárku | 12 828 | 11 992 | 73,8 | 72,6 | 1,3 | 1,4 | 3,9 | 5,0 | 2,1 | 4,3 | 18,9 | 16,7 |
| SED | 1 966 | 1 699 | 74,9 | 72,9 | 1,1 | 0,9 | 4,2 | 5,7 | 1,4 | 3,4 | 18,4 | 17,2 |
| Guovllut muđui | 10 436 | 9 979 | 74,5 | 72,8 | 1,3 | 1,4 | 4,0 | 5,0 | 2,3 | 4,6 | 17,9 | 16,2 |
| Sis-Finnmárku | 6 384 | 5 927 | 81,4 | 78,8 | 2,6 | 3,0 | 7,2 | 7,7 | 0,7 | 2,0 | 8,1 | 8,6 |
| SED | 6 384 | 5 927 | 81,4 | 78,8 | 2,6 | 3,0 | 7,2 | 7,7 | 0,7 | 2,0 | 8,1 | 8,6 |
| Oarje-Finnmárku | 19 773 | 18 831 | 78,5 | 78,8 | 1,9 | 1,7 | 2,2 | 2,7 | 0,8 | 1,7 | 16,5 | 15,2 |
| SED | 1 874 | 1 504 | 83,4 | 79,3 | 1,3 | 1,1 | 1,2 | 2,1 | 0,5 | 1,0 | 13,5 | 16,4 |
| Guovllut muđui | 17 812 | 17 103 | 77,5 | 78,5 | 2,1 | 1,8 | 2,4 | 2,8 | 0,9 | 1,8 | 17,1 | 15,2 |
| Davvi-Romsa | 9 139 | 8 580 | 85,3 | 84,3 | 1,9 | 2,0 | 1,0 | 1,2 | 0,3 | 0,6 | 11,5 | 11,8 |
| SED | 9 139 | 8 580 | 85,3 | 84,3 | 1,9 | 2,0 | 1,0 | 1,2 | 0,3 | 0,6 | 11,5 | 11,8 |
| Lulli-/Gaska-Romsa | 75 759 | 73 378 | 79,9 | 80,6 | 2,1 | 2,2 | 0,7 | 1,0 | 0,6 | 1,0 | 16,7 | 15,2 |
| SED | 7 294 | 6 727 | 84,3 | 84,8 | 2,4 | 2,6 | 0,3 | 0,4 | 0,4 | 0,9 | 12,6 | 11,3 |
| Guovllut muđui | 68 678 | 67 066 | 79,1 | 79,5 | 2,1 | 2,2 | 0,8 | 1,0 | 0,6 | 1,0 | 17,5 | 16,3 |
| Davvi Nordlándda | 83 526 | 81 383 | 82,6 | 83,3 | 2,1 | 2,0 | 0,4 | 0,5 | 0,3 | 0,7 | 14,5 | 13,5 |
| SED | 1 399 | 1 217 | 84,0 | 82,5 | 4,5 | 3,6 | 1,2 | 1,2 | 0,2 | 0,9 | 10,1 | 11,8 |
| Guovllut muđui | 81 144 | 79 188 | 81,9 | 82,7 | 2,2 | 2,0 | 0,4 | 0,5 | 0,3 | 0,7 | 15,2 | 14,2 |
| Muđui Norggas | 2 513 133 | 2 473 120 | 69,6 | 71,0 | 2,5 | 2,4 | 0,3 | 0,3 | 0,4 | 0,6 | 27,3 | 25,7 |

¹ Riikagullelašvuotta lea iežas, dehe eatni, dehe áhči olgoriika riegádnriika. ² Sámedikki ealáhusdoarjjaortnegiid (SED) doaibmaguovlu. Vuodđun dás lea SED-guovllu juohku 1.1.2012. ³ Guovllut Sáltoduoddara davábealde mat leat Sámedikki ealáhusdoarjjaortnegiid doaibmaguovllu (SED) olggobealde.
Gáldu: Álbmotstatistihkka, Statistisk sentralbyrå.

Tabealla 28. Olmmošlohku riegádanfylkka mielde, Norggas. Norggas Sáltoduoddara davábealde ja muđui Norggas. 1.1. 2021

| Regionála juogut, Norggas Sáltoduoddara davábealde ja muđui Norggas | Olmmošlohku. Riegádan Norggas. Riegádanfylkka. | | | | | | | | | | | |
|---|--|------------------|-------------|-------------|-------------|-------------|-------------|-------------|---------------|-------------|--------------|------------|
| | Oktiibuot | | Finnmárku | | Romsa | | Nordlánda | | Muđui Norggas | | Diedikeahhtá | |
| | Dievdu | Nissonat | Dievdu | Nissonat | Dievdu | Nissonat | Dievdu | Nissonat | Dievdu | Nissonat | Dievdu | Nissonat |
| Norggas Sáltoduoddara davábealde oktiibuot | 165 717 | 160 541 | 15,6 | 15,7 | 33,8 | 33,0 | 34,5 | 34,2 | 9,5 | 9,7 | 6,6 | 7,3 |
| SED-guovlu ¹ oktiibuot | 23 352 | 21 043 | 29,6 | 29,1 | 49,4 | 49,0 | 9,0 | 9,0 | 6,7 | 7,2 | 5,4 | 5,8 |
| Guovllut muđui ² oktiibuot | 142 365 | 139 498 | 13,3 | 13,7 | 31,3 | 30,6 | 38,6 | 38,0 | 9,9 | 10,1 | 6,8 | 7,5 |
| Nuorta-Finnmárku | 9 244 | 8 504 | 73,3 | 74,8 | 6,7 | 6,4 | 4,1 | 3,2 | 11,2 | 10,9 | 4,8 | 4,7 |
| SED | 1 473 | 1 239 | 79,5 | 78,3 | 4,4 | 5,2 | 3,5 | 3,7 | 9,5 | 9,3 | 3,1 | 3,5 |
| Guovllut muđui | 7 771 | 7 265 | 72,1 | 74,2 | 7,1 | 6,6 | 4,2 | 3,1 | 11,5 | 11,1 | 5,1 | 4,9 |
| Sis-Finnmárku | 5 194 | 4 668 | 79,7 | 78,6 | 7,2 | 6,9 | 2,1 | 2,2 | 8,0 | 8,8 | 2,9 | 3,5 |
| SED | 5 194 | 4 668 | 79,7 | 78,6 | 7,2 | 6,9 | 2,1 | 2,2 | 8,0 | 8,8 | 2,9 | 3,5 |
| Oarje-Finnmárku | 15 375 | 14 612 | 72,8 | 72,4 | 9,5 | 9,2 | 3,3 | 3,2 | 8,6 | 9,0 | 5,8 | 6,2 |
| SED | 1 563 | 1 193 | 69,2 | 69,4 | 8,4 | 8,8 | 4,0 | 3,3 | 8,1 | 9,2 | 10,3 | 9,3 |
| Guovllut muđui | 13 812 | 13 419 | 73,2 | 72,7 | 9,7 | 9,2 | 3,3 | 3,2 | 8,6 | 9,0 | 5,2 | 5,9 |
| Davvi-Romsa | 7 798 | 7 237 | 4,4 | 6,0 | 83,3 | 81,2 | 2,6 | 2,9 | 5,6 | 5,8 | 4,1 | 4,1 |
| SED | 7 798 | 7 237 | 4,4 | 6,0 | 83,3 | 81,2 | 2,6 | 2,9 | 5,6 | 5,8 | 4,1 | 4,1 |
| Lulli-/Gaska-Romsa | 60 455 | 59 045 | 3,7 | 4,8 | 71,5 | 69,2 | 8,4 | 9,0 | 10,0 | 9,8 | 6,4 | 7,2 |
| SED | 6 149 | 5 702 | 2,3 | 3,6 | 71,3 | 67,4 | 12,0 | 12,1 | 6,1 | 7,1 | 8,3 | 9,8 |
| Guovllut muđui | 54 306 | 53 343 | 3,9 | 5,0 | 71,6 | 69,4 | 8,0 | 8,6 | 10,4 | 10,1 | 6,1 | 7,0 |
| Davvi Nordlánda | 67 651 | 66 475 | 1,7 | 2,0 | 5,7 | 6,1 | 75,1 | 73,1 | 9,6 | 10,2 | 7,9 | 8,6 |
| SED | 1 175 | 1 004 | 2,2 | 1,4 | 7,3 | 9,2 | 79,0 | 79,3 | 6,0 | 5,4 | 5,4 | 4,8 |
| Guovllut muđui | 66 476 | 65 471 | 1,7 | 2,0 | 5,6 | 6,1 | 75,1 | 73,0 | 9,7 | 10,3 | 8,0 | 8,6 |
| Muđui Norggas | 1 748 202 | 1 755 123 | 0,7 | 0,8 | 1,1 | 1,2 | 3,0 | 3,1 | 87,4 | 86,2 | 7,7 | 8,6 |

¹ Sámedikki ealáhusdoarjjaortnegiid (SED) doaibmaguovlu. Vuodđun dás lea SED-guovllu juohku 1.1.2012. ² Guovllut Sáltoduoddara davábealde mat leat Sámedikki ealáhusdoarjjaortnegiid doaibmaguovllu (SED) olggobealde.

Gáldu: Álbmotstatistihkka, Statistisk sentralbyrå.

Tabealla 29 Alimus čađahuvvon oahppu¹, 16 jahkásaččat ja boarráseappot, sohka beali ja ahkejoavkkuid mield. Norggas Sáltoduoddara davábealde. Golgotmánu 1. beavve 2020

| Ahki/sohka-bealli/geográ-falaš guovlu | Lohku | | | | | | Proseanta ² | | | | |
|---------------------------------------|----------------|---------------------|----------------------------------|---|---------------------------------------|-----------------------------|------------------------|---------------------|---------------------|----------------------------|--------------------------|
| | Oktiibuot | Vuoddo-skuvla-dássi | Joatkkaskuvla-dássi ³ | Universi-tehta- ja | Universi-tehta- ja | li makkár- | Oktiibuot | Vuoddo-skuvla-dássi | Joatkkaskuvla-dássi | Universi-tehta- ja | Universi-tehta- ja |
| | | | | allaskuvla-dássi, oane-his ⁴ | allaskuvla-dássi, guhkes ⁵ | ge dehe dieđi-keahtá oahppu | | | | allaskuvla-dássi, oane-his | allaskuvla-dássi, guhkes |
| SED-guovlu⁶ | 45 814 | 16 034 | 19 006 | 8 556 | 1 929 | 289 | 100,0 | 35,2 | 41,7 | 18,8 | 4,2 |
| 16-19 jagi | 2 338 | 2 088 | 239 | 1 | - | 10 | 100,0 | 89,7 | 10,3 | 0,0 | - |
| 20-24 jagi | 3 152 | 1 043 | 1 638 | 447 | 13 | 11 | 100,0 | 33,2 | 52,1 | 14,2 | 0,4 |
| 25-29 jagi | 3 079 | 1 005 | 1 135 | 717 | 213 | 9 | 100,0 | 32,7 | 37,0 | 23,4 | 6,9 |
| 30-39 jagi | 5 535 | 1 687 | 1 979 | 1 404 | 433 | 32 | 100,0 | 30,7 | 36,0 | 25,5 | 7,9 |
| 40-49 jagi | 6 400 | 1 573 | 2 715 | 1 689 | 397 | 26 | 100,0 | 24,7 | 42,6 | 26,5 | 6,2 |
| 50-59 jagi | 7 952 | 2 016 | 3 636 | 1 812 | 412 | 76 | 100,0 | 25,6 | 46,2 | 23,0 | 5,2 |
| 60-66 jagi | 5 299 | 1 600 | 2 437 | 1 012 | 191 | 59 | 100,0 | 30,5 | 46,5 | 19,3 | 3,6 |
| 67 jagi ja boarrá-seappot | 12 059 | 5 022 | 5 227 | 1 474 | 270 | 66 | 100,0 | 41,9 | 43,6 | 12,3 | 2,3 |
| Dievddut oktiibuot | 24 056 | 8 965 | 11 062 | 3 031 | 823 | 175 | 100,0 | 37,5 | 46,3 | 12,7 | 3,4 |
| 16-19 jagi | 1 230 | 1 130 | 92 | 1 | - | 7 | 100,0 | 92,4 | 7,5 | 0,1 | - |
| 20-24 jagi | 1 732 | 669 | 920 | 134 | 3 | 6 | 100,0 | 38,8 | 53,3 | 7,8 | 0,2 |
| 25-29 jagi | 1 721 | 647 | 737 | 262 | 70 | 5 | 100,0 | 37,7 | 42,9 | 15,3 | 4,1 |
| 30-39 jagi | 2 945 | 1 074 | 1 284 | 423 | 153 | 11 | 100,0 | 36,6 | 43,8 | 14,4 | 5,2 |
| 40-49 jagi | 3 370 | 985 | 1 705 | 513 | 151 | 16 | 100,0 | 29,4 | 50,8 | 15,3 | 4,5 |
| 50-59 jagi | 4 215 | 1 253 | 2 118 | 615 | 174 | 55 | 100,0 | 30,1 | 50,9 | 14,8 | 4,2 |
| 60-66 jagi | 2 848 | 931 | 1 384 | 407 | 92 | 34 | 100,0 | 33,1 | 49,2 | 14,5 | 3,3 |
| 67 jagi ja boarrá-seappot | 5 995 | 2 276 | 2 822 | 676 | 180 | 41 | 100,0 | 38,2 | 47,4 | 11,4 | 3,0 |
| Nissonat oktiibuot | 21 758 | 7 069 | 7 944 | 5 525 | 1 106 | 114 | 100,0 | 32,7 | 36,7 | 25,5 | 5,1 |
| 16-19 jagi | 1 108 | 958 | 147 | - | - | 3 | 100,0 | 86,7 | 13,3 | - | - |
| 20-24 jagi | 1 420 | 374 | 718 | 313 | 10 | 5 | 100,0 | 26,4 | 50,7 | 22,1 | 0,7 |
| 25-29 jagi | 1 358 | 358 | 398 | 455 | 143 | 4 | 100,0 | 26,4 | 29,4 | 33,6 | 10,6 |
| 30-39 jagi | 2 590 | 613 | 695 | 981 | 280 | 21 | 100,0 | 23,9 | 27,1 | 38,2 | 10,9 |
| 40-49 jagi | 3 030 | 588 | 1 010 | 1 176 | 246 | 10 | 100,0 | 19,5 | 33,4 | 38,9 | 8,1 |
| 50-59 jagi | 3 737 | 763 | 1 518 | 1 197 | 238 | 21 | 100,0 | 20,5 | 40,9 | 32,2 | 6,4 |
| 60-66 jagi | 2 451 | 669 | 1 053 | 605 | 99 | 25 | 100,0 | 27,6 | 43,4 | 24,9 | 4,1 |
| 67 jagi ja boarrá-seappot | 6 064 | 2 746 | 2 405 | 798 | 90 | 25 | 100,0 | 45,5 | 39,8 | 13,2 | 1,5 |
| Guovlluin muđui⁷ | 291 167 | 79 283 | 116 727 | 68 007 | 25 826 | 1 324 | 100,0 | 27,4 | 40,3 | 23,5 | 8,9 |
| 16-19 jagi | 16 428 | 14 170 | 2 181 | 1 | - | 76 | 100,0 | 86,7 | 13,3 | - | - |
| 20-24 jagi | 23 465 | 6 534 | 12 348 | 4 413 | 119 | 51 | 100,0 | 27,9 | 52,7 | 18,8 | 0,5 |
| 25-29 jagi | 25 211 | 6 163 | 8 416 | 7 726 | 2 834 | 72 | 100,0 | 24,5 | 33,5 | 30,7 | 11,3 |
| 30-39 jagi | 45 519 | 10 550 | 14 234 | 12 991 | 7 561 | 183 | 100,0 | 23,3 | 31,4 | 28,7 | 16,7 |
| 40-49 jagi | 43 871 | 7 550 | 16 716 | 13 493 | 5 915 | 197 | 100,0 | 17,3 | 38,3 | 30,9 | 13,5 |
| 50-59 jagi | 48 104 | 9 236 | 20 583 | 13 301 | 4 713 | 271 | 100,0 | 19,3 | 43,0 | 27,8 | 9,9 |
| 60-66 jagi | 29 176 | 6 942 | 13 206 | 6 720 | 2 105 | 203 | 100,0 | 24,0 | 45,6 | 23,2 | 7,3 |
| 67 jagi ja boarrá-seappot | 59 393 | 18 138 | 29 043 | 9 362 | 2 579 | 271 | 100,0 | 30,7 | 49,1 | 15,8 | 4,4 |
| Dievddut oktiibuot | 147 227 | 42 212 | 65 399 | 26 529 | 12 392 | 695 | 100,0 | 28,8 | 44,6 | 18,1 | 8,5 |
| 16-19 jagi | 8 459 | 7 541 | 874 | - | - | 44 | 100,0 | 89,6 | 10,4 | - | - |
| 20-24 jagi | 12 337 | 4 111 | 6 648 | 1 502 | 48 | 28 | 100,0 | 33,4 | 54,0 | 12,2 | 0,4 |
| 25-29 jagi | 13 348 | 3 774 | 5 469 | 2 960 | 1 107 | 38 | 100,0 | 28,4 | 41,1 | 22,2 | 8,3 |
| 30-39 jagi | 23 509 | 6 462 | 8 979 | 4 839 | 3 143 | 86 | 100,0 | 27,6 | 38,3 | 20,7 | 13,4 |
| 40-49 jagi | 22 356 | 4 482 | 10 158 | 4 960 | 2 658 | 98 | 100,0 | 20,1 | 45,6 | 22,3 | 11,9 |
| 50-59 jagi | 24 535 | 5 109 | 11 766 | 5 122 | 2 370 | 168 | 100,0 | 21,0 | 48,3 | 21,0 | 9,7 |
| 60-66 jagi | 14 657 | 3 472 | 7 115 | 2 768 | 1 192 | 110 | 100,0 | 23,9 | 48,9 | 19,0 | 8,2 |
| 67 jagi ja boarrá-seappot | 28 026 | 7 261 | 14 390 | 4 378 | 1 874 | 123 | 100,0 | 26,0 | 51,6 | 15,7 | 6,7 |
| Nissonat oktiibuot | 143 940 | 37 071 | 51 328 | 41 478 | 13 434 | 629 | 100,0 | 25,9 | 35,8 | 28,9 | 9,4 |
| 16-19 jagi | 7 969 | 6 629 | 1 307 | 1 | - | 32 | 100,0 | 83,5 | 16,5 | - | - |
| 20-24 jagi | 11 128 | 2 423 | 5 700 | 2 911 | 71 | 23 | 100,0 | 21,8 | 51,3 | 26,2 | 0,6 |
| 25-29 jagi | 11 863 | 2 389 | 2 947 | 4 766 | 1 727 | 34 | 100,0 | 20,2 | 24,9 | 40,3 | 14,6 |
| 30-39 jagi | 22 010 | 4 088 | 5 255 | 8 152 | 4 418 | 97 | 100,0 | 18,7 | 24,0 | 37,2 | 20,2 |
| 40-49 jagi | 21 515 | 3 068 | 6 558 | 8 533 | 3 257 | 99 | 100,0 | 14,3 | 30,6 | 39,8 | 15,2 |
| 50-59 jagi | 23 569 | 4 127 | 8 817 | 8 179 | 2 343 | 103 | 100,0 | 17,6 | 37,6 | 34,9 | 10,0 |
| 60-66 jagi | 14 519 | 3 470 | 6 091 | 3 952 | 913 | 93 | 100,0 | 24,1 | 42,2 | 27,4 | 6,3 |
| 67 jagi ja boarrá-seappot | 31 367 | 10 877 | 14 653 | 4 984 | 705 | 148 | 100,0 | 34,8 | 46,9 | 16,0 | 2,3 |

¹ Dat sierranas oahppodásiid definišuvnnat mat adnojuvvojit statistihkas álbmoga oahppodási birra, rievdaduvvojede j.2006s. ² Dás eai leat fárus olbmot geat eai leat diedihán dehe čađahan oahpu. ³ Dás leat fárus maiddái "joatkkaskuvlaohpu joatkkaoahput" mat leat oahput maid váldá manjil joatkkaskuvlla, muhto mat eai leat dohkkehuvvon alit oahppun. ⁴ Universitehta- ja allaskuvladási, oanehis, mat leat alit oahput gitta 4 jagi rádjái. ⁵ Universitehta- ja allaskuvladási, guhkes, mat leat oahput mat leat guhkit go 4 jagi, ja dutkanoahput. ⁶ Sámedikki ealáhusdoarjjaortnegiid (SED) doaibmaguovlu. Vuodđun dás lea SED-guovllu juohku 1/1-2012. ⁷ Guovllut Sáltoduoddara davábealde mat leat Sámedikki ealáhusdoarjjaortnegiid doaibmaguovllu (SED) olggobealde.

Gáldu: Oahppostatistihkka, Statistisk sentralbyrå.

Tabealla 30. Alimus čađahuvvon oahppu¹, 16 jahkásaččat ja boarráseappot, Golggotmánu 1. beaivve, sohkaheali ja guovllu mielde. 1990-2020². Proseanta³

| | Vuodđoskuvladássi | | | Joatkkaskuvladássi ⁴ | | | Universitehta- ja allaskuvladássi, oanehis ⁵ | | | Universitehta- ja allaskuvladássi, guhkes ⁶ | | |
|-----------------------|----------------------------------|-----------------------------|---------------|----------------------------------|-----------------------------|---------------|---|-----------------------------|---------------|--|-----------------------------|---------------|
| | Norggas davábealde Sáltoduoddara | | Olles riikkas | Norggas davábealde Sáltoduoddara | | Olles riikkas | Norggas davábealde Sáltoduoddara | | Olles riikkas | Norggas davábealde Sáltoduoddara | | Olles riikkas |
| | SED-guovlu ⁷ | Guovllut muđui ⁸ | | SED-guovlu ⁷ | Guovllut muđui ⁸ | | SED-guovlu ⁷ | Guovllut muđui ⁸ | | SED-guovlu ⁷ | Guovllut muđui ⁸ | |
| | | | | | | | | | | | | |
| 1990 | | | | | | | | | | | | |
| Goappešat sohkahealit | 58,4 | 46,4 | 41,5 | 32,8 | 40,1 | 42,9 | 7,8 | 11,1 | 12,3 | 1,0 | 2,4 | 3,2 |
| Dievddut | 55,9 | 42,3 | 38,3 | 35,8 | 43,6 | 44,8 | 6,9 | 10,5 | 11,7 | 1,4 | 3,7 | 5,2 |
| Nissonat | 61,2 | 50,6 | 44,6 | 29,5 | 36,7 | 41,1 | 8,9 | 11,7 | 12,9 | 0,5 | 1,1 | 1,4 |
| 1995 | | | | | | | | | | | | |
| Goappešat sohkahealit | 51,4 | 40,2 | 36,4 | 36,9 | 42,4 | 44,5 | 10,5 | 14,4 | 15,2 | 1,2 | 3,0 | 3,9 |
| Dievddut | 49,1 | 36,5 | 33,3 | 40,6 | 46,1 | 46,8 | 8,7 | 13,1 | 14,0 | 1,6 | 4,3 | 5,8 |
| Nissonat | 53,9 | 43,8 | 39,4 | 32,9 | 38,8 | 42,4 | 12,4 | 15,7 | 16,3 | 0,8 | 1,7 | 2,0 |
| 2000 | | | | | | | | | | | | |
| Goappešat sohkahealit | 48,9 | 37,9 | 33,7 | 37,9 | 42,3 | 44,3 | 11,7 | 16,2 | 17,2 | 1,5 | 3,6 | 4,8 |
| Dievddut | 47,4 | 35,1 | 31,4 | 41,5 | 45,9 | 46,5 | 9,3 | 14,1 | 15,3 | 1,8 | 4,9 | 6,7 |
| Nissonat | 50,4 | 40,7 | 35,9 | 34,1 | 38,7 | 42,1 | 14,3 | 18,2 | 19,1 | 1,2 | 2,4 | 2,9 |
| 2005 | | | | | | | | | | | | |
| Goappešat sohkahealit | 45,6 | 35,4 | 31,2 | 38,7 | 41,7 | 43,6 | 13,7 | 18,5 | 19,4 | 1,9 | 4,5 | 5,7 |
| Dievddut | 45,5 | 34,0 | 30,0 | 42,3 | 45,3 | 46,0 | 10,2 | 15,2 | 16,5 | 2,1 | 5,6 | 7,5 |
| Nissonat | 45,6 | 36,7 | 32,4 | 35,0 | 38,2 | 41,3 | 17,6 | 21,7 | 22,3 | 1,8 | 3,4 | 4,0 |
| 2010 | | | | | | | | | | | | |
| Goappešat sohkahealit | 42,4 | 33,2 | 29,1 | 39,7 | 41,1 | 42,6 | 15,4 | 20,2 | 21,3 | 2,5 | 5,5 | 7,1 |
| Dievddut | 43,4 | 32,9 | 28,6 | 43,2 | 44,8 | 45,3 | 10,9 | 16,0 | 17,6 | 2,5 | 6,3 | 8,5 |
| Nissonat | 41,4 | 33,5 | 29,6 | 35,9 | 37,4 | 39,9 | 20,2 | 24,4 | 24,9 | 2,5 | 4,8 | 5,7 |
| 2015 | | | | | | | | | | | | |
| Begge kjønn | 39,0 | 30,5 | 26,9 | 40,2 | 40,3 | 40,9 | 17,3 | 21,9 | 23,0 | 3,5 | 7,4 | 9,2 |
| Menn | 40,7 | 31,2 | 27,1 | 44,2 | 44,0 | 44,1 | 11,9 | 17,1 | 18,7 | 3,2 | 7,6 | 10,0 |
| Kvinner | 37,2 | 29,7 | 26,7 | 35,7 | 36,4 | 37,7 | 23,2 | 26,7 | 27,3 | 3,9 | 7,2 | 8,3 |
| 2016 | | | | | | | | | | | | |
| Begge kjønn | 38,3 | 29,9 | 26,5 | 40,2 | 40,1 | 40,6 | 17,7 | 22,2 | 23,4 | 3,8 | 7,8 | 9,5 |
| Menn | 40,1 | 30,9 | 26,9 | 44,4 | 44,0 | 43,8 | 12,2 | 17,3 | 19,0 | 3,4 | 7,9 | 10,2 |
| Kvinner | 36,3 | 29,0 | 26,2 | 35,7 | 36,2 | 37,3 | 23,8 | 27,1 | 27,8 | 4,2 | 7,7 | 8,7 |
| 2017 | | | | | | | | | | | | |
| Begge kjønn | 37,6 | 29,4 | 26,2 | 40,5 | 40,0 | 40,3 | 18,0 | 22,5 | 23,7 | 3,9 | 8,0 | 9,7 |
| Menn | 39,6 | 30,6 | 26,7 | 44,6 | 43,9 | 43,7 | 12,4 | 17,5 | 19,2 | 3,4 | 8,0 | 10,3 |
| Kvinner | 35,5 | 28,3 | 25,7 | 35,9 | 36,0 | 36,9 | 24,2 | 27,6 | 28,3 | 4,4 | 8,1 | 9,0 |
| 2018 | | | | | | | | | | | | |
| Begge kjønn | 36,7 | 28,8 | 25,8 | 40,9 | 40,0 | 40,1 | 18,3 | 22,9 | 24,1 | 4,1 | 8,3 | 10,0 |
| Menn | 38,9 | 30,1 | 26,4 | 45,2 | 44,0 | 43,6 | 12,4 | 17,8 | 19,5 | 3,5 | 8,2 | 10,5 |
| Kvinner | 34,3 | 27,6 | 25,2 | 36,2 | 35,8 | 36,6 | 24,7 | 28,1 | 28,7 | 4,7 | 8,4 | 9,4 |
| 2019 | | | | | | | | | | | | |
| Begge kjønn | 36,1 | 28,1 | 25,3 | 41,4 | 40,1 | 40,0 | 18,4 | 23,1 | 24,3 | 4,1 | 8,6 | 10,3 |
| Menn | 38,5 | 29,5 | 26,0 | 45,6 | 44,3 | 43,6 | 12,4 | 17,9 | 19,6 | 3,5 | 8,3 | 10,7 |
| Kvinner | 33,4 | 26,8 | 24,6 | 36,7 | 35,8 | 36,4 | 25,1 | 28,5 | 29,1 | 4,8 | 8,9 | 9,8 |
| 2020 | | | | | | | | | | | | |
| Begge kjønn | 35,2 | 27,4 | 24,8 | 41,7 | 40,3 | 40,0 | 18,8 | 23,5 | 24,7 | 4,2 | 8,9 | 10,6 |
| Menn | 37,5 | 28,8 | 25,5 | 46,3 | 44,6 | 43,7 | 12,7 | 18,1 | 19,9 | 3,4 | 8,4 | 10,9 |
| Kvinner | 32,7 | 25,9 | 24,0 | 36,7 | 35,8 | 36,2 | 25,5 | 28,9 | 29,5 | 5,1 | 9,3 | 10,2 |

¹ Dat sierranas oahppodásiid definišuvnnat mat adnojuvvojit statistihkas álbmoga oahppodási birra, rievdaduvvojedje j.2006s. Jagi 2006 oahppodási definišuvdna lea dás vuodđun buot jagiide. ² Diehtomateriála divvummat/korrigeremat leat sivan loguid rievddademiide ovddit almmuhusain. ³ Dás eai leat fárus olbmot geat eai leat diedihan dehe čađahan oahpu. ⁴ Dás leat fárus maiddái “joatkkaskuvlaohpu joatkkaoahput” mat leat oahput maid váldá manñil joatkkaskuvlla, muhto mat eai leat dohkkehuvvon alit oahppun. ⁵ Universitehta- ja allaskuvladássi, oanehis, mat leat alit oahput gitta 4 jagi ráđjái.

⁶ Universitehta- ja allaskuvladássi, guhkes, mat leat oahput mat leat guhkit go 4 jagi, ja dutkanoahput. ⁷ Jagiid 2007-2012 dieđut: Sámedikki ealáhusdoarjjaortnegiid (SED) doaibmaguovlu. Vuodđun dás lea SED-guovllu juohku 1/1-2012. Boarrásit dieđuid vuodđun fas lea Sámi Ovddidanfoandda (SOF) geográfalaš doaibmaguovlu Sáltoduoddara davábealde. Jagi 2005 SOF-guovllu juohku lea das vuodđun. ⁸ Jagiid 2007-2012 dieđut: Guovllut Sáltoduoddara davábealde mat leat Sámedikki ealáhusdoarjjaortnegiid doaibmaguovllu (SED) olggobealde. Boarrásit dieđuid ektui: Guovllut muđui mat eai gullan Sámi Ovddidanfoandda (SOF) geográfalaš doaibmaguovlui Sáltoduoddara davábealde.

Gáldu: Oahppostatistihkka, Statistisk sentralbyrå.

Tabealla 31. Olbmot, 16 jahkásaččat ja boarráseappot, geain lea alit oahppu¹. Suohkanat mat ollásiidda dehe belohakkii gullet SED-guvlui². Golggotmánu 1. b. 2018. Proseanta³

| Suohkan | Oktiibuot | Vuodđoskuvla- dássi | Joatkkaskuvla- dássi ⁴ | Universitehta- ja allaskuvladássi, oanehis ⁵ | Universitehta- ja allaskuvla-dássi, guhkes ⁶ | Oktiibuot |
|---|--------------|------------------------|--------------------------------------|---|---|------------|
| SED-guvlu² oktiibuot | 100,0 | 35,0 | 41,5 | 18,7 | 4,2 | 0,6 |
| Guovllut muđui⁷ oktiibuot | 100,0 | 27,2 | 40,1 | 23,4 | 8,9 | 0,5 |
| 5444 Máтта-Vájjat, SED | 100,0 | 35,7 | 42,1 | 16,5 | 5,4 | 0,4 |
| 5444 Máтта-Vájjat, guovllut muđui | 100,0 | 26,4 | 41,1 | 24,2 | 7,8 | 0,6 |
| 5442 Unjárga | 100,0 | 32,5 | 41,0 | 20,2 | 5,8 | 0,7 |
| 5441 Deatnu | 100,0 | 34,7 | 39,4 | 19,9 | 5,2 | 0,8 |
| 5439 Gángaviika | 100,0 | 42,1 | 40,0 | 13,9 | 3,3 | 0,7 |
| 5438 Davesiida, SED | 100,0 | 33,9 | 51,3 | 11,6 | 2,5 | 0,7 |
| 5438 Davesiida, guovllut muđui | 100,0 | 39,4 | 35,4 | 19,0 | 5,2 | 1,0 |
| 5437 Kárašjohka | 100,0 | 32,3 | 34,2 | 26,6 | 6,3 | 0,6 |
| 5436 Porsángu | 100,0 | 29,8 | 43,4 | 21,6 | 4,6 | 0,7 |
| 5435 Davvenjárga, SED | 100,0 | 47,9 | 36,4 | 11,9 | 2,8 | 0,9 |
| 5435 Davvenjárga, guovllut muđui | 100,0 | 34,8 | 40,4 | 19,0 | 5,2 | 0,7 |
| 5434 Muosát, SED | 100,0 | 52,1 | 33,6 | 9,3 | 5,0 | - |
| 5434 Muosát, guovllut muđui | 100,0 | 39,1 | 41,5 | 14,2 | 4,1 | 1,1 |
| 5432 Láhppi | 100,0 | 42,6 | 35,1 | 17,2 | 4,1 | 0,9 |
| 5430 Guovdageaidnu | | 36,3 | 32,0 | 23,4 | 7,1 | 1,2 |
| 5406 Hámmárfeasta, SED | 100,0 | 38,8 | 41,3 | 15,1 | 3,8 | 1,1 |
| 5406 Hámmárfeasta, guovllut muđui | 100,0 | 29,4 | 39,1 | 23,5 | 7,3 | 0,8 |
| 5403 Áltá, SED | 100,0 | 35,0 | 44,5 | 17,0 | 2,9 | 0,5 |
| 5403 Áltá, guovllut muđui | 100,0 | 28,7 | 38,0 | 25,9 | 6,9 | 0,5 |
| 5429 Návuotna | 100,0 | 34,8 | 45,2 | 16,2 | 3,2 | 0,5 |
| 5428 Ráisa | 100,0 | 31,3 | 42,6 | 21,0 | 4,5 | 0,6 |
| 5427 Skiervá | 100,0 | 36,7 | 42,2 | 17,0 | 3,3 | 0,8 |
| 5426 Gáivuotna | 100,0 | 39,7 | 39,3 | 16,6 | 3,8 | 0,6 |
| 5425 Omasvuotna | 100,0 | 34,0 | 42,3 | 19,9 | 3,4 | 0,4 |
| 5424 Ivgu | 100,0 | 37,1 | 42,1 | 16,9 | 3,4 | 0,5 |
| 5423 Gálsa | 100,0 | 42,3 | 39,7 | 13,6 | 3,8 | 0,6 |
| 5422 Báhcavuotna | 100,0 | 36,1 | 45,0 | 15,5 | 3,1 | 0,4 |
| 5419 Ráisavuotna, SED | 100,0 | 32,2 | 44,5 | 19,4 | 3,7 | 0,2 |
| 5419 Ráisavuotna, guovllut muđui | 100,0 | 28,2 | 46,6 | 21,0 | 4,0 | 0,3 |
| 5417 Siellat | 100,0 | 29,4 | 44,1 | 20,6 | 5,4 | 0,5 |
| 5415 Loabat | 100,0 | 35,4 | 42,3 | 18,5 | 3,2 | 0,5 |
| 5414 Rivttát | 100,0 | 35,0 | 43,0 | 18,3 | 3,0 | 0,7 |
| 5412 Dielddanuorri, SED | 100,0 | 29,1 | 44,4 | 21,6 | 4,4 | 0,5 |
| 5412 Dielddanuorri, guovllut muđui | | 29,2 | 51,0 | 16,3 | 3,1 | 0,4 |
| 5401 Romsa, SED | 100,0 | 44,5 | 39,2 | 13,2 | 2,3 | 0,8 |
| 5401 Romsa, guovllut muđui | 100,0 | 21,6 | 34,3 | 27,0 | 16,8 | 0,3 |
| 1875 Hábmmer, SED | 100,0 | 37,6 | 38,6 | 18,6 | 4,2 | 1,1 |
| 1875 Hábmmer, guovllut muđui | 100,0 | 29,2 | 42,5 | 20,7 | 7,0 | 0,5 |
| 1853 Evenášši, SED | 100,0 | 29,6 | 48,4 | 16,9 | 5,2 | - |
| 1853 Evenášši, guovllut muđui | 100,0 | 29,8 | 47,0 | 18,7 | 4,4 | 0,2 |
| 1806 Áhkanjárga, SED | 100,0 | 31,3 | 49,3 | 16,1 | 2,9 | 0,5 |
| 1806 Áhkanjárga, guovllut muđui | 100,0 | 25,3 | 44,3 | 22,9 | 7,0 | 0,4 |
| Eará suohkanat Sáltoduoddara davábealde | 100,0 | 29,0 | 41,8 | 22,0 | 6,7 | 0,5 |

¹ Daid sierranas oahppodásiid definišuvnnat mat adnojuvvojit statistihkas álbmoga oahppodási birra, rievdaduvvo jagi 2006s. ² Sámedikki ealáhusdoarjjaortnegiid (SED) doaimmaguovlu. Vuodđun dás lea SED-guovllu juohku 1/1-2012. ³ Dás eai leat fárus olbmot geat eai leat diedihan dehe čadahan oahpu. ⁴ Dás leat fárus maiddái "joatkkaskuvlaohpu joatkkaoahput" mat leat oahput maid váldá maŋnil joatkkaskuvlla, muhto mat eai leat dohkkehuvvon alit oahppun. ⁵ Universitehta- ja allaskuvladássi, oanehis, mat leat alit oahput gitta 4 jagi rádjái. ⁶ Universitehta- ja allaskuvladássi, guhkes, mat leat oahput mat leat guhkit go 4 jagi, ja dutkanoahput. ⁷ Guovllut Sáltoduoddara davábealde mat leat Sámedikki ealáhusdoarjjaortnegiid doaimmaguovllu (SED) olggobealde.

Gáldu: Oahppostatistihkka, Statistisk sentralbyrå.

Tabealla 32. Olbmot, 16 jahkásaččat ja boarráseappot, geain lea alit oahppu¹. Suohkanat mat ollásiidda dehe belohakkii gullet SED-guvlui¹ ja sohkaheali mielde. Golggotmánu 1. b. 2020

| Suohkan | Lohku | | | Proseanta |
|---|----------------|-----------------------------------|---|-----------------------------------|
| | Oktiibuot | Universitehta- ja allaskuvladássi | Eará, ii makkárge dehe dieđi-keahttá oahppu | Universitehta- ja allaskuvladássi |
| Oktiibuot | 336 981 | 104 318 | 232 663 | 31,1 |
| SED-guovlu ¹ oktiibuot | 45 814 | 10 485 | 35 329 | 23,0 |
| Guovllut muđui ² oktiibuot | 291 167 | 93 833 | 197 334 | 32,4 |
| 5444 Máтта-Vájjat, SED | 1 203 | 263 | 940 | 22,0 |
| 5444 Máтта-Vájjat, guovllut muđui | 7 311 | 2 337 | 4 974 | 32,2 |
| 5442 Unjárga | 764 | 198 | 566 | 26,1 |
| 5441 Deatnu | 2 444 | 614 | 1 830 | 25,3 |
| 5439 Gámgaviika | 970 | 167 | 803 | 17,3 |
| 5438 Davvesiida, SED | 277 | 39 | 238 | 14,2 |
| 5438 Davvesiida, guovllut muđui | 822 | 199 | 623 | 24,5 |
| 5437 Kárašjohka | 2 232 | 733 | 1 499 | 33,1 |
| 5436 Porsáŋgu | 3 354 | 877 | 2 477 | 26,3 |
| 5435 Davvenjárga, SED | 461 | 68 | 393 | 14,9 |
| 5435 Davvenjárga, guovllut muđui | 2 204 | 532 | 1 672 | 24,3 |
| 5434 Muosát, SED | 140 | 20 | 120 | 14,3 |
| 5434 Muosát, guovllut muđui | 906 | 166 | 740 | 18,5 |
| 5432 Láhppi | 774 | 165 | 609 | 21,5 |
| 5430 Guovdageaidnu | 2 365 | 721 | 1 644 | 30,9 |
| 5406 Hámmárfeasta, SED | 848 | 160 | 688 | 19,1 |
| 5406 Hámmárfeasta, guovllut muđui | 8 514 | 2 619 | 5 895 | 31,0 |
| 5403 Áltá, SED | 748 | 149 | 599 | 20,0 |
| 5403 Áltá, guovllut muđui | 15 869 | 5 206 | 10 663 | 33,0 |
| 5429 Návuotna | 1 016 | 198 | 818 | 19,6 |
| 5428 Ráisa | 3 992 | 1 019 | 2 973 | 25,7 |
| 5427 Skiervá | 2 422 | 491 | 1 931 | 20,4 |
| 5426 Gáivuotna | 1 767 | 360 | 1 407 | 20,5 |
| 5425 Omasvuotna | 1 575 | 367 | 1 208 | 23,4 |
| 5424 lvgu | 2 372 | 481 | 1 891 | 20,4 |
| 5423 Gálsa | 1 908 | 332 | 1 576 | 17,5 |
| 5422 Báhcavuotna | 4 687 | 869 | 3 818 | 18,6 |
| 5419 Ráisavuotna, SED | 515 | 119 | 396 | 23,2 |
| 5419 Ráisavuotna, guovllut muđui | 2 367 | 590 | 1 777 | 25,0 |
| 5417 Siellat | 1 807 | 470 | 1 337 | 26,1 |
| 5415 Loabat | 836 | 182 | 654 | 21,9 |
| 5414 Rivttát | 941 | 200 | 741 | 21,4 |
| 5412 Dielddanuorri, SED | 2 485 | 647 | 1 838 | 26,2 |
| 5412 Dielddanuorri, guovllut muđui | 1 077 | 209 | 868 | 19,5 |
| 5401 Romsa, SED | 650 | 101 | 549 | 15,7 |
| 5401 Romsa, guovllut muđui | 62 875 | 27 496 | 35 379 | 43,9 |
| 1875 Hábmmer, SED | 213 | 47 | 166 | 22,1 |
| 1875 Hábmmer, guovllut muđui | 941 | 217 | 724 | 23,1 |
| 1853 Evenášši, SED | 1 035 | 236 | 799 | 23,1 |
| 1853 Evenášši, guovllut muđui | 1 281 | 355 | 926 | 27,9 |
| 1806 Áhkanjárga, SED | 1 013 | 192 | 821 | 19,1 |
| 1806 Áhkanjárga, guovllut muđui | 17 108 | 5 123 | 11 985 | 30,1 |
| Eará suohkanat Sáltoduoddara davábealde | 169 892 | 48 784 | 121 108 | 28,9 |

Tabealla 32 (joatk.) Olbmot, 16 jahkásaččat ja boarráseappot, geain lea alit oahppu¹. Suohkanat mat ollásiidda dehe belohahkii gullet SED-guvlui¹ ja sohka beali mielde. Golggotmánu 1. b. 2020

| Suohkan | Lohku | | | Proseanta |
|---|----------------|-----------------------------------|---|-----------------------------------|
| | Oktiibuot | Universitehta- ja allaskuvladássi | Eará, ii makkárge dehe dieđi-keahttá oahppu | Universitehta- ja allaskuvladássi |
| Dievddut | | | | |
| Oktiibuot | 171 283 | 42 775 | 128 508 | 25,1 |
| SED-guovlu ¹ oktiibuot | 24 056 | 3 854 | 20 202 | 16,1 |
| Guovllut muđui ² oktiibuot | 147 227 | 38 921 | 108 306 | 26,6 |
| 5444 Máтта-Vájjat, SED | 644 | 85 | 559 | 13,2 |
| 5444 Máтта-Vájjat, guovllut muđui | 3 642 | 894 | 2 748 | 24,7 |
| 5442 Unjárga | 410 | 71 | 339 | 17,5 |
| 5441 Deatnu | 1 267 | 206 | 1 061 | 16,4 |
| 5439 Gámgaviika | 539 | 68 | 471 | 12,7 |
| 5438 Davsesiida, SED | 165 | 20 | 145 | 12,2 |
| 5438 Davsesiida, guovllut muđui | 457 | 84 | 373 | 18,6 |
| 5437 Kárášjohka | 1 147 | 250 | 897 | 22,0 |
| 5436 Porsáŋgu | 1 741 | 309 | 1 432 | 17,9 |
| 5435 Davvenjárga, SED | 267 | 23 | 244 | 8,7 |
| 5435 Davvenjárga, guovllut muđui | 1 176 | 216 | 960 | 18,6 |
| 5434 Muosát, SED | 87 | 11 | 76 | 12,6 |
| 5434 Muosát, guovllut muđui | 495 | 64 | 431 | 13,1 |
| 5432 Láhppi | 425 | 63 | 362 | 15,0 |
| 5430 Guovdageaidnu | 1 242 | 220 | 1 022 | 18,0 |
| 5406 Hámmárfeasta, SED | 461 | 55 | 406 | 12,1 |
| 5406 Hámmárfeasta, guovllut muđui | 4 305 | 982 | 3 323 | 23,0 |
| 5403 Áltá, SED | 429 | 52 | 377 | 12,2 |
| 5403 Áltá, guovllut muđui | 8 069 | 1 997 | 6 072 | 24,9 |
| 5429 Návuotna | 529 | 81 | 448 | 15,4 |
| 5428 Ráisa | 2 039 | 384 | 1 655 | 18,9 |
| 5427 Skiervá | 1 247 | 199 | 1 048 | 16,1 |
| 5426 Gáivuotna | 930 | 130 | 800 | 14,1 |
| 5425 Omasvuotna | 826 | 129 | 697 | 15,7 |
| 5424 Ivgu | 1 222 | 180 | 1 042 | 14,8 |
| 5423 Gálsa | 1 004 | 115 | 889 | 11,5 |
| 5422 Báhcavuotna | 2 417 | 294 | 2 123 | 12,2 |
| 5419 Ráisavuotna, SED | 279 | 44 | 235 | 15,8 |
| 5419 Ráisavuotna, guovllut muđui | 1 188 | 238 | 950 | 20,1 |
| 5417 Siellat | 949 | 201 | 748 | 21,3 |
| 5415 Loabat | 439 | 83 | 356 | 19,0 |
| 5414 Rivttát | 497 | 65 | 432 | 13,2 |
| 5412 Dielddanuorri, SED | 1 293 | 276 | 1 017 | 21,5 |
| 5412 Dielddanuorri, guovllut muđui | 550 | 84 | 466 | 15,3 |
| 5401 Romsa, SED | 354 | 41 | 313 | 11,6 |
| 5401 Romsa, guovllut muđui | 31 579 | 11 798 | 19 781 | 37,5 |
| 1875 Hábmmer, SED | 561 | 110 | 451 | 19,8 |
| 1875 Hábmmer, guovllut muđui | 656 | 149 | 507 | 22,8 |
| 1853 Evenášši, SED | 108 | 18 | 90 | 16,7 |
| 1853 Evenášši, guovllut muđui | 472 | 91 | 381 | 19,4 |
| 1806 Áhkanjárga, SED | 538 | 71 | 467 | 13,3 |
| 1806 Áhkanjárga, guovllut muđui | 8 633 | 2 229 | 6 404 | 25,9 |
| Eará suohkanat Sáltoduoddara davábealde | 86 005 | 20 095 | 65 910 | 23,5 |

Tabealla 32 (joatk.) Olbmot, 16 jahkásaččat ja boarráseappot, geain lea alit oahppu¹. Suohkanat mat ollásiidda dehe belohahkii gullet SED-guvlui¹ ja sohka beali mielde. Golggotmánu 1. b. 2020

| Suohkan | Lohku | | | Proseanta |
|---|----------------|-----------------------------------|---|-----------------------------------|
| | Oktiibuot | Universitehta- ja allaskuvladássi | Eará, ii makkárge dehe dieđi-keahttá oahppu | Universitehta- ja allaskuvladássi |
| Nissonat | | | | |
| Oktiibuot | 165 698 | 61 543 | 104 155 | 37,3 |
| SED-guovlu ¹ oktiibuot | 21 758 | 6 631 | 15 127 | 30,6 |
| Guovllut muđui ² oktiibuot | 143 940 | 54 912 | 89 028 | 38,3 |
| 5444 Máttá-Vájjat, SED | 559 | 178 | 381 | 32,1 |
| 5444 Máttá-Vájjat, guovllut muđui | 3 669 | 1 443 | 2 226 | 39,6 |
| 5442 Unjárga | 354 | 127 | 227 | 36,0 |
| 5441 Deatnu | 1 177 | 408 | 769 | 34,9 |
| 5439 Gárgaviika | 431 | 99 | 332 | 23,1 |
| 5438 Davsesiida, SED | 112 | 19 | 93 | 17,1 |
| 5438 Davsesiida, guovllut muđui | 365 | 115 | 250 | 31,7 |
| 5437 Kárášjohka | 1 085 | 483 | 602 | 44,6 |
| 5436 Porsáŋgu | 1 613 | 568 | 1 045 | 35,4 |
| 5435 Davvenjárga, SED | 194 | 45 | 149 | 23,3 |
| 5435 Davvenjárga, guovllut muđui | 1 028 | 316 | 712 | 30,8 |
| 5434 Muosát, SED | 53 | 9 | 44 | 17,0 |
| 5434 Muosát, guovllut muđui | 411 | 102 | 309 | 25,0 |
| 5432 Láhppi | 349 | 102 | 247 | 29,3 |
| 5430 Guovdageaidnu | 1 123 | 501 | 622 | 44,9 |
| 5406 Hámmárfeasta, SED | 387 | 105 | 282 | 27,3 |
| 5406 Hámmárfeasta, guovllut muđui | 4 209 | 1 637 | 2 572 | 39,2 |
| 5403 Áltá, SED | 319 | 97 | 222 | 30,4 |
| 5403 Áltá, guovllut muđui | 7 800 | 3 209 | 4 591 | 41,3 |
| 5429 Návuotna | 487 | 117 | 370 | 24,1 |
| 5428 Ráisa | 1 953 | 635 | 1 318 | 32,7 |
| 5427 Skiervá | 1 175 | 292 | 883 | 25,0 |
| 5426 Gáivuotna | 837 | 230 | 607 | 27,6 |
| 5425 Omasvuotna | 749 | 238 | 511 | 31,9 |
| 5424 Ivgu | 1 150 | 301 | 849 | 26,3 |
| 5423 Gálsa | 904 | 217 | 687 | 24,2 |
| 5422 Báhcavuotna | 2 270 | 575 | 1 695 | 25,4 |
| 5419 Ráisavuotna, SED | 236 | 75 | 161 | 31,8 |
| 5419 Ráisavuotna, guovllut muđui | 1 179 | 352 | 827 | 30,0 |
| 5417 Siellat | 858 | 269 | 589 | 31,5 |
| 5415 Loabat | 397 | 99 | 298 | 25,1 |
| 5414 Rivttát | 444 | 135 | 309 | 30,5 |
| 5412 Dielddanuorri, SED | 1 192 | 371 | 821 | 31,3 |
| 5412 Dielddanuorri, guovllut muđui | 527 | 125 | 402 | 23,8 |
| 5401 Romsa, SED | 296 | 60 | 236 | 20,6 |
| 5401 Romsa, guovllut muđui | 31 296 | 15 698 | 15 598 | 50,3 |
| 1875 Hábmmer, SED | 474 | 126 | 348 | 26,9 |
| 1875 Hábmmer, guovllut muđui | 625 | 206 | 419 | 33,2 |
| 1853 Evenášši, SED | 105 | 29 | 76 | 27,6 |
| 1853 Evenášši, guovllut muđui | 469 | 126 | 343 | 26,9 |
| 1806 Áhkanjárga, SED | 475 | 121 | 354 | 25,6 |
| 1806 Áhkanjárga, guovllut muđui | 8 475 | 2 894 | 5 581 | 34,3 |
| Eará suohkanat Sáltoduoddara davábealde | 83 887 | 28 689 | 55 198 | 34,4 |

¹ Sámedikki ealáhusdoarjaortnegiid (SED) doaibmaguovlu. Vuodđun dás lea SED-guovllu juohku 1/1-2012. ² Guovllut Sáltoduoddara davábealde mat leat Sámedikki ealáhusdoarjaortnegiid doaibmaguovllu (SED) olggobealde.

Gáldu: Oahppostatistihkka, Statistisk sentralbyrå.

Tabella 33. Olbmot, 20-39 jahkásaččat, geain lea alit oahppu. Suohkanat mat ollásiidda dehe belohakkii gullet SED-guvlui¹ ja sohka-bealli. Golgotmánu 1. b. 2020

| | Olbmot gaskal 20-39 jagi oktiibuot | | | Oahppu universitehta- ja allaskuvládásis. Lohku | | | Oahppu universitehta- ja allaskuvládásis. Proseanta | | |
|---|------------------------------------|---------------|---------------|---|---------------|---------------|---|-------------|-------------|
| | Oktiibuot | Dievddut | Nissonat | Oktiibuot | Dievddut | Nissonat | Oktiibuot | Dievddut | Nissonat |
| Oktiibuot | 105 961 | 55 592 | 50 369 | 38 871 | 14 644 | 24 227 | 36,8 | 26,4 | 48,3 |
| SED-guovlu oktiibuot ¹ | 11 766 | 6 398 | 5 368 | 3 227 | 1 045 | 2 182 | 27,5 | 16,4 | 40,9 |
| Guovllut muđui oktiibuot ² | 94 195 | 49 194 | 45 001 | 35 644 | 13 599 | 22 045 | 38,0 | 27,7 | 49,2 |
| 5444 Máтта-Vájjat, SED | 272 | 147 | 125 | 64 | 19 | 45 | 23,7 | 12,9 | 36,6 |
| 5444 Máтта-Vájjat, guovllut muđui | 2 461 | 1 272 | 1 189 | 945 | 341 | 604 | 38,6 | 26,9 | 51,2 |
| 5442 Unjárga | 197 | 105 | 92 | 63 | 21 | 42 | 32,3 | 20,2 | 46,2 |
| 5441 Deatnu | 636 | 343 | 293 | 180 | 57 | 123 | 28,4 | 16,7 | 42,3 |
| 5439 Gámgaviika | 296 | 173 | 123 | 59 | 23 | 36 | 20,1 | 13,4 | 29,8 |
| 5438 Davsesiida, SED | 65 | 41 | 24 | 12 | 5 | 7 | 18,5 | 12,2 | 29,2 |
| 5438 Davsesiida, guovllut muđui | 229 | 138 | 91 | 73 | 30 | 43 | 32,0 | 21,9 | 47,3 |
| 5437 Kárašjohka | 683 | 375 | 308 | 217 | 73 | 144 | 31,9 | 19,5 | 46,9 |
| 5436 Porsángu | 905 | 488 | 417 | 268 | 86 | 182 | 29,8 | 17,7 | 44,1 |
| 5435 Davvenjárga, SED | 142 | 84 | 58 | 22 | 10 | 12 | 15,6 | 12,0 | 20,7 |
| 5435 Davvenjárga, guovllut muđui | 607 | 339 | 268 | 177 | 68 | 109 | 29,4 | 20,2 | 40,8 |
| 5434 Muosát, SED | 23 | 14 | 9 | 5 | 3 | 2 | 21,7 | 21,4 | 22,2 |
| 5434 Muosát, guovllut muđui | 235 | 131 | 104 | 57 | 22 | 35 | 24,5 | 17,1 | 33,7 |
| 5432 Láhppi | 182 | 112 | 70 | 61 | 27 | 34 | 33,5 | 24,1 | 48,6 |
| 5430 Guovdageaidnu | 724 | 379 | 345 | 257 | 63 | 194 | 35,6 | 16,7 | 56,6 |
| 5406 Hámmárfeasta, SED | 169 | 94 | 75 | 33 | 15 | 18 | 19,5 | 16,0 | 24,0 |
| 5406 Hámmárfeasta, guovllut muđui | 3 014 | 1 570 | 1 444 | 1 036 | 350 | 686 | 34,6 | 22,4 | 47,7 |
| 5403 Áltá, SED | 190 | 118 | 72 | 43 | 12 | 31 | 22,6 | 10,2 | 43,1 |
| 5403 Áltá, guovllut muđui | 5 754 | 2 988 | 2 766 | 1 958 | 686 | 1 272 | 34,1 | 23,0 | 46,0 |
| 5429 Návuotna | 235 | 129 | 106 | 63 | 27 | 36 | 26,9 | 20,9 | 34,3 |
| 5428 Ráisa | 1 119 | 582 | 537 | 332 | 109 | 223 | 29,8 | 18,8 | 41,8 |
| 5427 Skiervá | 738 | 391 | 347 | 180 | 56 | 124 | 24,6 | 14,4 | 36,0 |
| 5426 Gáivuotna | 431 | 230 | 201 | 120 | 38 | 82 | 28,0 | 16,6 | 41,2 |
| 5425 Omasvuotna | 381 | 209 | 172 | 113 | 38 | 75 | 29,7 | 18,2 | 43,6 |
| 5424 Ivgu | 540 | 289 | 251 | 141 | 37 | 104 | 26,2 | 12,9 | 41,4 |
| 5423 Gálsa | 462 | 255 | 207 | 109 | 29 | 80 | 23,6 | 11,4 | 38,8 |
| 5422 Báhcavuotna | 1 213 | 623 | 590 | 284 | 84 | 200 | 23,5 | 13,5 | 34,0 |
| 5419 Ráisavuotna, SED | 138 | 81 | 57 | 37 | 12 | 25 | 26,8 | 14,8 | 43,9 |
| 5419 Ráisavuotna, guovllut muđui | 683 | 363 | 320 | 179 | 70 | 109 | 26,2 | 19,3 | 34,2 |
| 5417 Siellat | 447 | 252 | 195 | 118 | 42 | 76 | 26,4 | 16,7 | 39,0 |
| 5415 Loabat | 177 | 99 | 78 | 43 | 20 | 23 | 24,4 | 20,2 | 29,9 |
| 5414 Rivttát | 199 | 116 | 83 | 48 | 13 | 35 | 24,4 | 11,3 | 42,7 |
| 5412 Dielddanuorri, SED | 579 | 306 | 273 | 180 | 56 | 124 | 31,3 | 18,5 | 45,4 |
| 5412 Dielddanuorri, guovllut muđui | 209 | 104 | 105 | 43 | 12 | 31 | 20,8 | 11,7 | 29,8 |
| 5401 Romsa, SED | 128 | 70 | 58 | 37 | 11 | 26 | 29,1 | 15,7 | 45,6 |
| 5401 Romsa, guovllut muđui | 24 308 | 12 533 | 11 775 | 12 037 | 4 972 | 7 065 | 49,6 | 39,8 | 60,2 |
| 1875 Hábmmer, SED | 257 | 159 | 98 | 76 | 37 | 39 | 29,7 | 23,4 | 39,8 |
| 1875 Hábmmer, guovllut muđui | 312 | 173 | 139 | 103 | 39 | 64 | 33,0 | 22,5 | 46,0 |
| 1853 Evenášši, SED | 40 | 20 | 20 | 12 | 5 | 7 | 30,0 | 25,0 | 35,0 |
| 1853 Evenášši, guovllut muđui | 211 | 116 | 95 | 60 | 23 | 37 | 28,4 | 19,8 | 38,9 |
| 1806 Áhkanjárga, SED | 198 | 114 | 84 | 50 | 17 | 33 | 25,5 | 15,0 | 39,8 |
| 1806 Áhkanjárga, guovllut muđui | 5 183 | 2 763 | 2 420 | 1 887 | 741 | 1 146 | 36,5 | 26,9 | 47,5 |
| Eará suohkanat Sáltoduoddara davábealde | 50 989 | 26 704 | 24 285 | 17 089 | 6 245 | 10 844 | 33,6 | 23,5 | 44,8 |

¹ Sámedikki ealáhusdoarjaortnegiid (SED) doaibmaguovlu. Vuodđun dás lea SED-guovllu juohku 1/1-2012.² Guovllut Sáltoduoddara davábealde mat leat Sámedikki ealáhusdoarjaortnegiid doaibmaguovllu (SED) olggobealde.

Gáldu: Oahppostatistihkka, Statistisk sentralbyrå.

Tabealla 34 Oahppit¹ geat álge vuodđokursii vuosttaš geardde čakčat j. 2015s, ja geat viđa jagis leat olihan joatkkaoahpu dási stáhtusa, oahpposuorggit ja sohkkabealli. Proseanta

| Oahppoprográmma joatkkaskuvlla 1. dássi ja sohkkabealli | Oahppit oktii- buot | Čađahan oahppo- dehe | | Čađahuvvon plánejuvvon vuodđogelb- bolašvuodain 5 jagi siste | Eai olihan oahppo- dehe fitnogelb-bolašvuoda | | |
|--|---------------------------|--|--|--|---|--|-------------------|
| | | fitnogelb-bolašvuodain ² Čađahan dábálaš áiggi siste | Čađahan, guhkit go dábálaš áiggi siste | | Ain joatka- oahpus 5 jagi manjil | Čađahan JK II dehe váldán fágarive- geahččaleami, ii dohkkehuvvon | Heaitán gaskan |
| SED-guovlu³ oktiibuot | 678 | 54,3 | 14,3 | 1,8 | 8,1 | 6,2 | 15,3 |
| Oahppui ráhkkaneami oahppoprográmma | 297 | 72,1 | 10,1 | 0,7 | 3,7 | 8,4 | 5,1 |
| Dievddut | 121 | 66,1 | 9,9 | 0,8 | 5,0 | 13,2 | 5,0 |
| Nissonat | 176 | 76,1 | 10,2 | 0,6 | 2,8 | 5,1 | 5,1 |
| Oahppospesialiseren | 246 | 72,4 | 11,0 | 0,8 | 3,7 | 8,1 | 4,1 |
| Falástallanfága | 32 | 65,6 | 6,3 | - | 6,3 | 15,6 | 6,3 |
| Musihkka, dánsa ja dráma | 19 | 78,9 | 5,3 | - | - | - | 15,8 |
| Fitnofágalaš oahpposuorggit | 381 | 40,4 | 17,6 | 2,6 | 11,5 | 4,5 | 23,4 |
| Dievddut | 224 | 37,1 | 16,1 | 2,2 | 13,4 | 6,7 | 24,6 |
| Nissonat | 157 | 45,2 | 19,7 | 3,2 | 8,9 | 1,3 | 21,7 |
| Huksen- ja rustetteknihkka | 28 | 28,6 | 25,0 | - | 14,3 | 3,6 | 28,6 |
| Hábmen- ja giehtaduodji | 15 | 40,0 | 40,0 | 6,7 | . | . | 13,3 |
| Elektrofága | 62 | 51,6 | 3,2 | . | 17,7 | 9,7 | 17,7 |
| Dearvašvuoda- ja sosiálafága | 89 | 48,3 | 12,4 | 3,4 | 7,9 | 1,1 | 27,0 |
| Mediija ja kommunikašuvdna | 23 | 43,5 | 13,0 | 8,7 | 8,7 | 8,7 | 17,4 |
| Luondudoallu/-fága | 37 | 35,1 | 27,0 | 8,1 | 8,1 | 5,4 | 16,2 |
| Restoránja- ja biebmávnasfága | 18 | 16,7 | 22,2 | 5,6 | 11,1 | - | 44,4 |
| Bálvalus ja johtalus | 23 | 34,8 | 30,4 | - | 8,7 | 4,3 | 21,7 |
| Teknihkka ja industriija buvttádeapmi | 86 | 36,0 | 19,8 | - | 15,1 | 4,7 | 24,4 |
| Guovllut muđui Sáltoduoddara davábealde⁴ oktiibuot | 4 426 | 62,2 | 11,7 | 1,5 | 6,6 | 5,9 | 12,0 |
| Oahppui ráhkkaneami oahppoprográmma | 2 179 | 78,9 | 8,5 | 0,8 | 1,8 | 6,0 | 3,9 |
| Dievddut | 954 | 74,1 | 9,7 | 1,2 | 2,1 | 7,9 | 5,0 |
| Nissonat | 1 225 | 82,6 | 7,6 | 0,6 | 1,6 | 4,6 | 3,0 |
| Oahppospesialiseren | 1 693 | 79,5 | 8,9 | 0,9 | 1,4 | 5,8 | 3,4 |
| Falástallanfága | 324 | 76,5 | 9,0 | 0,3 | 2,2 | 6,8 | 5,2 |
| Musihkka, dánsa ja dráma | 162 | 77,2 | 4,3 | 0,6 | 5,6 | 6,2 | 6,2 |
| Fitnofágalaš oahpposuorggit | 2 247 | 46,1 | 14,7 | 2,1 | 11,2 | 5,9 | 19,9 |
| Dievddut | 1 367 | 46,1 | 13,6 | 2,3 | 11,9 | 5,4 | 20,6 |
| Nissonat | 880 | 46,1 | 16,5 | 1,8 | 10,1 | 6,6 | 18,9 |
| Huksen- ja rustetteknihkka | 227 | 33,9 | 14,5 | 0,4 | 12,3 | 6,6 | 32,2 |
| Hábmen- ja giehtaduodji | 139 | 30,2 | 15,8 | 4,3 | 11,5 | 8,6 | 29,5 |
| Elektrofága | 426 | 56,1 | 9,9 | 0,5 | 13,8 | 5,6 | 14,1 |
| Dearvašvuoda- ja sosiálafága | 534 | 49,6 | 17,0 | 2,6 | 10,1 | 6,2 | 14,4 |
| Mediija ja kommunikašuvdna | 132 | 63,6 | 15,2 | 2,3 | 4,5 | 6,1 | 8,3 |
| Luondudoallu/-fága | 87 | 46,0 | 14,9 | 2,3 | 9,2 | 5,7 | 21,8 |
| Restoránja- ja biebmávnasfága | 127 | 43,3 | 11,0 | 7,1 | 8,7 | 6,3 | 23,6 |
| Bálvalus ja johtalus | 130 | 40,8 | 16,2 | 4,6 | 9,2 | 6,2 | 23,1 |
| Teknihkka ja industriija buvttádeapmi | 445 | 40,7 | 16,9 | 1,1 | 13,0 | 4,3 | 24,0 |

¹ Dás leat maiddái mielde oahppit geain lea alternatiiva oahppu. ² Čađahuvvon oahppu mearkaša ahte oahppi/oahpahalli lea nákcen buot joatkkaoahpu jahkedásiid ja oazžu duodaštusa dehe fágarive. ³ Sámedikki ealáhusdoarjjaortnegiid (SED) doaibmaguovlu. Vuodđun dás lea SED-guovllu juohku 1/1-2012. ⁴ Guovllut Sáltoduoddara davábealde mat leat Sámedikki ealáhusdoarjjaortnegiid doaibmaguovllu (SED) olggobealde.

Gáldu: Oahppostatistihkka, Statistisk sentralbyrå.

Tabealla 35. Oahppit/studeanttat, skuvlašlájá ja sosiála duogáža mielde. Norggas Sáltoduoddara davábealde. Golggotmáni 1. b. 2020. Proseanta

| geográfalaš | Oahppit/ studeanttat oktiibuot | Váhnemiid oahppodássi | | | | |
|--|--------------------------------------|--------------------------------|------------------------------|------------------------------|-----------------------------|--------------|
| | | Alit oahppu eanet go 4 jagi | Alit oahppu 4 jagi rádjái | Joatkka- skuvla- dássi | Vuodđo- skuvla- dássi | Diedikeahtá |
| SED-guovlu¹ oktiibuot | 4 344 | 100,0 | 100,0 | 100,0 | 100,0 | 100,0 |
| Dábálaš fágaid oahpposuorggit ² | 707 | 26,6 | 20,9 | 12,6 | 8,7 | 11,6 |
| Fitnofágaid oahpposuorggit | 766 | 8,6 | 14,6 | 19,7 | 19,7 | 30,2 |
| Oahpahallit | 589 | 7,3 | 12,1 | 16,4 | 12,8 | 13,1 |
| Joatkkaoahput olgoriikkas | 6 | 0,3 | 0,2 | 0,1 | 0,2 | . |
| Eará joatkkaoahput | 15 | . | 0,5 | 0,2 | . | 1,1 |
| Álbmotallaskuvla | 37 | 1,3 | 1,1 | 0,6 | 0,9 | . |
| Bargomárkankurssat | 28 | . | 0,1 | 0,7 | 2,1 | 1,9 |
| Fágaskuvlaoahput | 214 | 1,3 | 3,1 | 6,2 | 6,2 | 10,4 |
| Universitehtat ja diedálaš allaskuvllat | 1 663 | 46,5 | 41,1 | 36,7 | 37,7 | 22,8 |
| Stáhta allaskuvllat | 216 | 3,8 | 4,4 | 4,4 | 8,9 | 7,5 |
| Eará allaskuvllat ³ | 75 | 1,9 | 1,7 | 1,8 | 2,3 | 0,4 |
| Alit oahput olgoriikkas | 28 | 2,5 | 0,3 | 0,5 | 0,7 | 1,1 |
| Guovlluin muđui⁴ Sáltoduoddara davábealde, oktiibuot | 40 078 | 100,0 | 100,0 | 100,0 | 100,0 | 100,0 |
| Dábálaš fágaid oahpposuorggit ¹ | 7 640 | 30,1 | 22,5 | 13,4 | 13,8 | 11,9 |
| Fitnofágaid oahpposuorggit | 5 529 | 7,0 | 11,2 | 15,6 | 20,5 | 25,5 |
| Oahpahallit | 4 107 | 3,7 | 9,1 | 13,3 | 12,9 | 12,0 |
| Joatkkaoahput olgoriikkas | 33 | 0,2 | 0,1 | 0,0 | 0,1 | . |
| Eará joatkkaoahput | 210 | 0,4 | 0,4 | 0,4 | 1,2 | 1,4 |
| Álbmotallaskuvla | 374 | 1,5 | 1,1 | 0,7 | 0,7 | 0,2 |
| Bargomárkankurssat | 209 | 0,1 | 0,1 | 0,5 | 1,0 | 3,3 |
| Fágaskuvlaoahput | 1 433 | 0,9 | 2,5 | 5,5 | 5,4 | 3,5 |
| Universitehtat ja diedálaš allaskuvllat | 18 411 | 50,3 | 47,8 | 44,9 | 39,2 | 39,6 |
| Stáhta allaskuvllat | 841 | 2,1 | 1,7 | 2,5 | 2,9 | 1,2 |
| Eará allaskuvllat ³ | 956 | 2,0 | 2,6 | 2,7 | 2,0 | 0,8 |
| Alit oahput olgoriikkas | 335 | 1,8 | 1,0 | 0,5 | 0,3 | 0,4 |

¹ Sámedikki ealáhusdoarjjaortnegiid (SED) doaimmaguovlu Sáltoduoddara davábealde. Vuodđun dás lea SED-guovllu juohku 1/1-2012.

² Dás leat maiddái mielde oahppit geain lea alternatiiva oahppu. ³ Eará allaskuvllaid searvis leat Militeara allaskuvllat, Dáiddaallaskuvla Oslos, Dáiddaallaskuvla Bergenis, Politiijaallaskuvla ja priváhta allaskuvllat. ⁴ Guovllut Sáltoduoddara davábealde mat leat Sámedikki ealáhusdoarjjaortnegiid doaimmaguovllu (SED) olggobealde.

Gáldu: Oahppostatistihkka, Statistisk sentralbyrå.

Tabealla 36. Joatkkaoahpu oahppit, oahpahallit, oahppokandidáhtat, studeanttat ja oasseváldit, gursašlája, oahpposuorggi/oahppoprográmma mieđe¹ ja sohkkabealli. Golggotmánu 1. b. 2020

| | Oktiibuot | Dievdduid proseantalošku buohkanassii joatkkaoahpus | Nissoniid proseantalošku buohkanassii joatkkaoahpus | Vuoddo- gursa/Joatk- kagurssa 1. dássi | Vuoddo- gursa/Joatk- kagurssa 2. dássi | Vuoddo- gursa/Joatk- kagurssa 3. dássi |
|--|--------------|--|--|---|---|---|
| SED-guovlu² oktiibuot | 2 356 | 56,6 | 43,4 | . | . | . |
| Joatkkaoahput oktiibuot | 1 473 | 50,3 | 49,7 | 600 | 514 | 359 |
| Falástallanfágat | 76 | 52,6 | 47,4 | 26 | 25 | 25 |
| Musihkka, dánsa ja dráma | 36 | 30,6 | 69,4 | 12 | 11 | 13 |
| Oahppospesiáliseren | 561 | 34,6 | 65,4 | 149 | 138 | 274 |
| Dáidda, hábmen ja arkitektuvra | 12 | 25,0 | 75,0 | 3 | 1 | 8 |
| Mediija ja kommunikašuvdna, studereráhkkanahhtin | 22 | 54,5 | 45,5 | 10 | 6 | 6 |
| Huksenfága- ja rusttetteknihkka | 98 | 86,7 | 13,3 | 53 | 44 | 1 |
| Hábmen ja giehtaduodji | 7 | 28,6 | 71,4 | . | 7 | . |
| Elektrofága | 125 | 84,8 | 15,2 | 58 | 50 | 17 |
| Dearvašvuoda- ja sosiálafága | 188 | 20,2 | 79,8 | 102 | 79 | 7 |
| Luondudoallu/-fága | 102 | 66,7 | 33,3 | 49 | 49 | 4 |
| Restoránja- ja biebmofágat | 27 | 59,3 | 40,7 | 13 | 14 | . |
| Bálvalusat ja johtalus | 17 | 76,5 | 23,5 | . | 16 | 1 |
| Teknihkka ja industriija buvttadeapmi | 159 | 82,4 | 17,6 | 82 | 74 | 3 |
| Duodji, hábmen ja buvttadovdánahtin | 5 | . | 100,0 | 5 | . | . |
| Vuoktačuohppan, lieđit, stohppoortnegat ja eksponerenhábmén | 4 | 25,0 | 75,0 | 4 | . | . |
| Diehtajuohkinteknologiija ja mediabuvttadeapmi | 19 | 84,2 | 15,8 | 19 | . | . |
| Vuovdin, bálvalus ja mátkemaaláhus | 15 | 33,3 | 66,7 | 15 | . | . |
| Oahpahallit | 571 | 70,8 | 29,2 | - | - | - |
| Oahppokandidáhtat | 18 | 77,8 | 22,2 | - | - | - |
| Fágaskuvlaoahppu | 214 | 55,1 | 44,9 | - | - | - |
| Oahppit álbmotallaskuvllain | 37 | 64,9 | 35,1 | - | - | - |
| Oasseváldit bargomárgangurssain | 28 | 71,4 | 28,6 | - | - | - |
| Oahppit eará joatkkaoahpuin | 15 | 80,0 | 20,0 | - | - | - |
| Guovllut muđui³ oktiibuot | 19 502 | 54,8 | 45,2 | . | . | . |
| Joatkkaoahput oktiibuot | 13 169 | 48,9 | 51,1 | 4 978 | 4 639 | 3 552 |
| Falástallanfágat | 926 | 54,8 | 45,2 | 333 | 274 | 319 |
| Musihkka, dánsa ja dráma | 394 | 30,2 | 69,8 | 143 | 120 | 131 |
| Oahppospesiáliseren | 6 000 | 40,4 | 59,6 | 1 606 | 1 622 | 2 772 |
| Dáidda, hábmen ja arkitektuvra | 128 | 18,0 | 82,0 | 54 | 43 | 31 |
| Mediija ja kommunikašuvdna, studereráhkkanahhtin | 192 | 56,8 | 43,2 | 66 | 61 | 65 |
| Huksenfága- ja rusttetteknihkka | 567 | 90,8 | 9,2 | 275 | 287 | 5 |
| Hábmen ja giehtaduodji | 110 | 24,5 | 75,5 | 2 | 106 | 2 |
| Elektrofága | 825 | 91,3 | 8,7 | 409 | 352 | 64 |
| Dearvašvuoda- ja sosiálafága | 1 716 | 18,4 | 81,6 | 838 | 771 | 107 |
| Luondudoallu/-fága | 461 | 65,1 | 34,9 | 211 | 221 | 29 |
| Restoránja- ja biebmofágat | 271 | 55,7 | 44,3 | 159 | 110 | 2 |
| Bálvalusat ja johtalus | 283 | 72,8 | 27,2 | 11 | 255 | 17 |
| Teknihkka ja industriija buvttadeapmi | 968 | 86,1 | 13,9 | 543 | 417 | 8 |
| Duodji, hábmen ja buvttadovdánahtin | 8 | 12,5 | 87,5 | 8 | . | . |
| Vuoktačuohppan, lieđit, stohppoortnegat ja eksponerenhábmén | 83 | 15,7 | 84,3 | 83 | . | . |
| Diehtajuohkinteknologiija ja mediabuvttadeapmi | 106 | 79,2 | 20,8 | 106 | . | . |
| Vuovdin, bálvalus ja mátkemaaláhus | 131 | 49,6 | 50,4 | 131 | . | . |
| Oahpahallit | 3 999 | 72,3 | 27,7 | - | - | - |
| Oahppokandidáhtat | 108 | 76,9 | 23,1 | - | - | - |
| Fágaskuvlaoahppu | 1 433 | 60,9 | 39,1 | - | - | - |
| Oahppit álbmotallaskuvllain | 374 | 43,6 | 56,4 | - | - | - |
| Oasseváldit bargomárgangurssain | 209 | 50,7 | 49,3 | - | - | - |
| Oahppit eará joatkkaoahpuin | 210 | 65,2 | 34,8 | - | - | - |

¹ Odđa vuogádat joatkkaoahpus. Máhttolokten 2006/2007. ² Sámedikki ealáhusdoarjjaortnegiid (SED) doaibmaguovlu. Vuodđun dás lea SED-guovllu juohku 1/1-2012. ³ Guovllut Sáltoduoddara davábealde mat leat Sámedikki ealáhusdoarjjaortnegiid doaibmaguovllu (SED) olggobealde. Gáldu: Oahppostatistihkka, Statistisk sentralbyrå.

Tabealla 37. Studeantat universitehtain ja allaskuvllain, sohkaheali ja almmolaš ássanbáikki mielde¹. Norggas Sáltoduoddara davábealde. Golggotmánu 1. b. 2020

| Regionála juohku, Norggas Sáltoduoddara davábealde | Oktiibuot | | | Dievddut | | | Nissonat | | |
|---|---------------|---------------------------|--|--------------|--------------|---|---------------|--------------|---|
| | Oktiibuot | Allaskuvllat ² | Universitehtat ja dieđalaš allaskuvllat ³ | Oktiibuot | Allaskuvllat | Universitehtat ja dieđalaš allaskuvllat | Oktiibuot | Allaskuvllat | Universitehtat ja dieđalaš allaskuvllat |
| Regionála juohku oktiibuot | 22 143 | 2 085 | 20 058 | 8 351 | 692 | 7 659 | 13 792 | 1 393 | 12 399 |
| SED-guovlu ⁴ oktiibuot | 1 935 | 288 | 1 647 | 626 | 74 | 552 | 1 309 | 214 | 1 095 |
| Guovllut muđui ⁵ oktiibuot | 20 208 | 1 797 | 18 411 | 7 725 | 618 | 7 107 | 12 483 | 1 179 | 11 304 |
| Nuorta-Finnmárku | 1 142 | 192 | 950 | 425 | 68 | 357 | 717 | 124 | 593 |
| SED | 66 | 10 | 56 | 25 | 3 | 22 | 41 | 7 | 34 |
| Guovllut muđui | 1 076 | 182 | 894 | 400 | 65 | 335 | 676 | 117 | 559 |
| Sis-Finnmárku | 665 | 140 | 525 | 211 | 33 | 178 | 454 | 107 | 347 |
| SED | 665 | 140 | 525 | 211 | 33 | 178 | 454 | 107 | 347 |
| Oarje-Finnmárku | 1 941 | 205 | 1 736 | 660 | 61 | 599 | 1 281 | 144 | 1 137 |
| SED | 36 | 1 | 35 | 13 | . | 13 | 23 | 1 | 22 |
| Guovllut muđui | 1 905 | 204 | 1 701 | 647 | 61 | 586 | 1 258 | 143 | 1 115 |
| Davvi-Romsa | 799 | 98 | 701 | 254 | 26 | 228 | 545 | 72 | 473 |
| SED | 799 | 98 | 701 | 254 | 26 | 228 | 545 | 72 | 473 |
| Lulli-/Gaska-Romsa | 9 638 | 706 | 8 932 | 3 828 | 268 | 3 560 | 5 810 | 438 | 5 372 |
| SED | 369 | 39 | 330 | 123 | 12 | 111 | 246 | 27 | 219 |
| Guovllut muđui | 9 269 | 667 | 8 602 | 3 705 | 256 | 3 449 | 5 564 | 411 | 5 153 |
| Davvi Nordlándá | 7 958 | 744 | 7 214 | 2 973 | 236 | 2 737 | 4 985 | 508 | 4 477 |
| SED | . | . | . | . | . | . | . | . | . |
| Guovllut muđui | 7 958 | 744 | 7 214 | 2 973 | 236 | 2 737 | 4 985 | 508 | 4 477 |

¹ Oahppobáiki lea mánggga dáfus eará go almmolaš ássanbáiki. ² Stáhta-, priváhta- ja militearaallaskuvllat. ³ Dieđalaš allaskuvllat: Arkitektuvra- ja hábmenallaskuvla Oslos, Teologalaš Menighetsfakultehta, Gávpeallaskuvla BI, Mišuvnaallaskuvla, Norgga gávpeallaskuvla, Norgga šibitdoavttirallaskuvla, Norgga faláštállanallaskuvla, Norgga musihkaallaskuvla ja Allaskuvla Moldes - logistihka dieđalaš allaskuvla.

[Specialised university institutions: The Oslo School of Architecture and Design, The Norwegian Lutheran School of Theology, Norwegian School of Management, School of Mission and Theology, Norwegian School of Economics and Business Administration, Norwegian School of Veterinary Science, Norwegian School of Sport Sciences, Norwegian Academy of Music and Molde University College - specialised university of logistics.]

⁴ Sámedikki ealáhusdoarjjaortnegiid (SED) doaibmaguovlu. Vuodđun dás lea SED-guovllu juohku 1/1-2012. ⁵ Guovllut Sáltoduoddara davábealde mat leat Sámedikki ealáhusdoarjjaortnegiid doaibmaguovllu (SED) olggobealde.

Gáldu: Oahppostatistihkka, Statistisk sentralbyrå.

Tabealla 38. Ohppiid lohku geain lea sámegeiella 1. ja 2. giellan¹. Vuodđoskuvllas, golggotmánu 1. beavve. Olles riikkas

| | 2006 | 2008 | 2010 | 2012 | 2014 | 2016 | 2017 | 2018 | 2019 | 2020 |
|--|----------------|----------------|----------------|----------------|----------------|----------------|----------------|----------------|----------------|----------------|
| Oahppit oktiibuot | 619 038 | 614 033 | 614 020 | 614 894 | 618 996 | 629 275 | 633 029 | 637 091 | 637 015 | 635 497 |
| Oahppit geain lea sámegeiella oahpahasgiellan ² oktiibuot | 991 | 940 | 893 | 873 | 812 | 814 | 849 | 833 | 857 | 874 |
| Oahppit geain lea davvisámegeiella vuosttašgiellan | 971 | 997 | 928 | 879 | 878 | 875 | 870 | 892 | 893 | 943 |
| Oahppit geain lea davvisámegeiella nubbingiellan ¹ | 1 508 | 1 342 | 1 145 | 1 054 | 1 065 | 1 045 | 1 179 | 1 276 | 1 288 | 1 365 |
| Oahppit geain lea julevsámegeiella vuosttašgiellan | 31 | 27 | 29 | 30 | 22 | 26 | 34 | 34 | 33 | 33 |
| Oahppit geain lea julevsámegeiella nubbingiellan ¹ | 46 | 50 | 68 | 68 | 77 | 78 | 84 | 81 | 76 | 80 |
| Oahppit geain lea lullisámegeiella vuosttašgiellan | 18 | 19 | 18 | 21 | 15 | 26 | 31 | 26 | 28 | 35 |
| Oahppit geain lea lullisámegeiella nubbingiellan ¹ | 98 | 82 | 72 | 74 | 59 | 74 | 70 | 85 | 82 | 66 |

¹ Sámegeiella nubbingiellan guoská ohppiide geat čadahit 1-4 dási ja 1-7 dási sámi oahppoplána mielde. ² Oahppit geain lea sámegeiella oahpahasgiellan ožžot buot oahpahas sámegeiella. Dat guoská ohppiide dain suohkaniin mat gullet sámegeiella hálddašandoaibmaguvlu.

Gáldu: Vuodđoskuvlla diehtjuohkinvuogádat (GSI); www.gsi.udir.no

Tabealla 39 Sámegeiella vuodđoskuvllas, golggotmánu 1. b. 2020. Válljejuvvon guovllut.

| | Olles riikkas | Hálddašan-guovlu ¹ | Finnmárku | Romsa | Nordlánda | Oslo |
|---|----------------|-------------------------------|---------------|---------------|---------------|----------------|
| Oahppit oktiibuot | 635 497 | 3 417 | 27 043 | 27 002 | 69 739 | 635 497 |
| Oahppit geain lea sámegeiella oahpahušgiellan² oktiib. | 874 | 750 | 809 | 35 | - | 874 |
| 1.-7. jahkeluohkká oktiibuot | 645 | 541 | 596 | 24 | - | 645 |
| 1. jahkeluohkká | 109 | 80 | 97 | 6 | - | 109 |
| 2. jahkeluohkká | 97 | 80 | 94 | 2 | - | 97 |
| 3. jahkeluohkká | 79 | 66 | 74 | 4 | - | 79 |
| 4. jahkeluohkká | 94 | 79 | 85 | 4 | - | 94 |
| 5. jahkeluohkká | 65 | 58 | 59 | 1 | - | 65 |
| 6. jahkeluohkká | 113 | 97 | 106 | 4 | - | 113 |
| 7. jahkeluohkká | 88 | 81 | 81 | 3 | - | 88 |
| 8.-10. jahkeluohkká oktiibuot | 229 | 209 | 213 | 11 | - | 229 |
| 8. jahkeluohkká | 60 | 56 | 57 | 2 | - | 60 |
| 9. jahkeluohkká | 100 | 93 | 90 | 8 | - | 100 |
| 10. jahkeluohkká | 69 | 60 | 66 | 1 | - | 69 |
| Oahppit geain lea davvisámegeiella vuosttašgiellan, oktiib. | 943 | 711 | 905 | 12 | 10 | 943 |
| Oahppit geain lea davvisámegeiella nubbingiellan ^{2,3} , oktiib. | 728 | 277 | 564 | 29 | 30 | 728 |
| Oahppit geain lea davvisámegeiella nubbingiellan ^{3,4} , oktiib. | 637 | 182 | 581 | 12 | 15 | 637 |
| Oahppit geain lea julevsámegeiella vuosttašgiellan, oktiib. | 33 | 32 | - | 33 | - | 33 |
| Oahppit geain lea julevsámegeiella nubbingiellan ^{2,3} , oktiib. | 56 | 26 | 1 | 48 | - | 56 |
| Oahppit geain lea julevsámegeiella nubbingiellan ^{3,4} , oktiib. | 24 | 10 | - | 19 | 2 | 24 |
| Oahppit geain lea lullisámegeiella vuosttašgiellan, oktiibuot | 35 | 30 | 1 | 3 | 1 | 35 |
| Oahppit geain lea lullisámegeiella nubbingiellan ^{2,3} , oktiib. | 50 | 19 | 6 | 10 | - | 50 |
| Oahppit geain lea lullisámegeiella nubbingiellan ^{3,4} , oktiib. | 16 | 4 | - | 2 | - | 16 |

¹ Hálddašanguovlun oaivvilduvvo sámegeiella hálddašanguovlu, mearriduvvon Sámelága § 3.1 mielde (Láhka Sámedikki ja eará sámi riectedilálašvuodaid birra). Dán hálddašanguovllus doibmet sierranas njuolggadusat sámegeiella atnima dáfus. ² Guovllus leat golggotmánu 1. b. 2020 rájes dat suohkanat: Gáivuotna, Guovdageaidnu, Porsángu, Kárášjohka, Deatnu, Unjárga, Loabák, Dielddanuorri, Hábmmer, Aarborte, Raarvihke, Snåase ja Plaassja. Dáin suohkaniin galget oahppit maiddá oazžut oahpu "Læreplanverket for Kunnskapsløftet - Samisk" (Máhttoloktema Oahppoplánadoaimmahat - Sámegeiella) ektui. Oahppit geat gullet hálddašanguovlui gávdnojit maiddá daid sierranas fylkkaid tabellaid siste. ³ Oahppit geain lea sámegeiella oahpahušgiellan ožžot buot oahpahuša sámegeiellii. Dat guoská ohppiide dain suohkaniin mat gullet sámegeiella hálddašandoaimmaguvlui. ⁴ Sámegeiella nubbingiellan guoská ohppiide geat čadáhut 1-7 dási sámi oahppoplána mielde. ⁵ Sámegeiella nubbingiellan 3 guoská ohppiide geat čadáhut 1-4 dási sámi oahppoplána mielde. Gáldu: Vuodđoskuvlla diehtjojuohkinvuogádat (GSI): www.gsi/udir.no

Tabealla 40 Ohppiid lohku geain lea sámegeiella fágačoahkázis joatkkaskuvllas, fylkkaid mielde gos leat eanetgo vihtta oahppi. 2013-2019

| | Skuvlajahki 2013/2014 | | Skuvlajahki 2015/2016 | | Skuvlajahki 2017/2018 | | Skuvlajahki 2018/2019 | | Skuvlajahki 2019/2020 ¹ | | Skuvlajahki 2020/2021 | | | | | | | |
|----------------------|--------------------------|--------------------|--------------------------|--------------------|--------------------------|--------------------|--------------------------|--------------------|------------------------------------|--------------------|--------------------------|--------------------|------------|------------|------------|------------|------------|------------|
| | Vuost-taš-Nubbin-giellan | Oktii-buot-giellan | Vuost-taš-Nubbin-giellan | Oktii-buot-giellan | Vuost-taš-Nubbin-giellan | Oktii-buot-giellan | Vuost-taš-Nubbin-giellan | Oktii-buot-giellan | Vuost-taš-Nubbin-giellan | Oktii-buot-giellan | Vuost-taš-Nubbin-giellan | Oktii-buot-giellan | | | | | | |
| Olles riikkas | 243 | 209 | 452 | 213 | 247 | 460 | 204 | 267 | 471 | 205 | 273 | 478 | 178 | 264 | 442 | 202 | 325 | 527 |
| Finnmárkkus | 198 | 157 | 355 | 189 | 187 | 376 | 182 | 197 | 379 | 186 | 181 | 367 | 170 | 231 | 401 | 169 | 262 | 431 |
| Romssas | 19 | 24 | 43 | 16 | 34 | 50 | 18 | 37 | 55 | 12 | 36 | 48 | 14 | 35 | 49 | 12 | 36 | 48 |
| Nordlánddas | 21 | 16 | 37 | 2 | 12 | 14 | 1 | 16 | 17 | - | 46 | 46 | - | 17 | 18 | - | 46 | 46 |
| Davvi-Trøndelágas | 4 | 9 | 13 | 6 | 10 | 16 | 3 | 9 | 12 | 5 | 6 | 11 | 4 | 11 | 15 | 5 | 6 | 11 |
| Muđui riikkas | 1 | 3 | 4 | - | 4 | 4 | - | 8 | 8 | 2 | 4 | 6 | 4 | 7 | 8 | 2 | 4 | 6 |

¹ Finnmarkku ja Romsa ovttahttojuvvo 2019/2020.

Gáldu: Oahpahušdirektoráhtta.

Tabealla 41. Sámi mánáidgárddit¹ ja mánáidgárddit main leat sierra sámi ossodagat, mánáidgárddit main lea sámegeiel oahpahus, mánát sámi mánáidgárddiin ja mánát geat ožžot sámegeiel oahpahuša. 2020

| Suohkan | Sámi mánáidgárddit | | Sámi giellaoahpahus | |
|-------------------------------|----------------------------|--|--|--|
| | Sámi mánáid-gárddiid lohku | Sámi mánáid lohku mánáid-gárddiin ³ | Mánáidgárd-diid lohku gos lea sámi giellaoahpa-hus | Mánáid lohku geain lea sámi giella- oahpahus |
| Olles riikka oktiibuot | 32 | 711 | 21 | 102 |
| 5442 Unjárga | 1 | 34 | - | - |
| 5441 Deatnu | 2 | 46 | 2 | 10 |
| 5437 Kárašjohka | 3 | 109 | - | - |
| 5436 Porsáŋgu | 3 | 71 | - | - |
| 5430 Guovdageaidnu | 6 | 176 | - | - |
| 5405 Čáhesuolu | 1 | 11 | - | - |
| 5403 Áltá | 2 | 73 | 1 | 3 |
| 5428 Ráisa | 1 | 9 | - | - |
| 5426 Gáivuotna | 1 | 32 | 3 | 16 |
| 5425 Omasvuotna | - | - | 1 | 1 |
| 5424 Ivgu | - | - | 1 | 11 |
| 5421 Sážžá | - | - | 1 | 1 |
| 5419 Ráissavuotna | - | - | 1 | 3 |
| 5418 Málavuopmi | 1 | 4 | - | - |
| 5415 Loabat | 1 | 7 | - | - |
| 5412 Dielddanuorri | 1 | 14 | - | - |
| 5402 Hárštták | - | - | 3 | 5 |
| 5401 Romsa | 3 | 78 | 2 | 6 |
| 1875 Hábmmer | 1 | 18 | - | - |
| 1806 Áhkanjárga | - | - | 1 | 2 |
| 1804 Bådåddjo | 1 | 15 | - | - |
| 5042 Snåase | 1 | 14 | 1 | 15 |
| 5035 Skierde | - | - | 1 | 5 |
| 5034 Meråker | - | - | 1 | 17 |
| 5025 Plassje | 1 | 13 | - | - |
| 5001 Tråante | 1 | 4 | - | - |
| 3033 Ullensaker | - | - | 1 | 4 |
| 3032 Gjerdrum | - | - | 1 | 1 |
| 3020 Nordre Follo | - | - | 1 | 2 |
| 0301 Oslo | 1 | 18 | 1 | .. |

¹ Mánáidgárddit main njuolggadusain čuožžu ahte sin doaimma vuodđun lea sámi giella ja kultuvra, ja mat ohcamiid bokte leat ožžon doarjaga Sámedikkis. ² Mánáidgárddit mat eai leat sámi mánáidgárddit, muhto mat leat ožžon doarjaga Sámedikkis vai nákkejit addit sierra sámi giela ja kultuvrra oahppofálaldaga. ³ Sámi mánáidgárddiin sáhttet maiddá leat ossodagat mánáide geat eai leat sápmelaččat. Sámi mánáid logu vuodđun leat dieđut mánáid váhnemiin ahte sii leat sápmelaččat.

Gáldu: Sámediggi.

Tabealla 42. Dállodoaluid sisabohtorehketdoallu. Olles riikkas ja Sáltoduoddara davábealde. Oassi dállodoaluin, oassi ollislaš sisaboáđus ja gaskamearalaččat dállodoaluide ruhtasupmiin. 2019

| | Olles riikkas | | | SED-guovllus ² | | | Guovlluin muđui ³ | | |
|---|----------------------------------|--------------------------------------|---|----------------------------------|--------------------------------------|---|----------------------------------|--------------------------------------|---|
| | Oassi dállodoaluin Proseanta. | Oassi ollislaš sisaboáđus, seanta | Gaskamearalaččat dállodoaluide Ruvnnut | Oassi dállodoaluin Proseanta. | Oassi ollislaš sisaboáđus, seanta | Gaskamearalaččat dállodoaluide Ruvnnut | Oassi dállodoaluin Proseanta. | Oassi ollislaš sisaboáđus, seanta | Gaskamearalaččat dállodoaluide Ruvnnut |
| Bargosisaboahu ⁴ | 76,9 | 68,7 | 768 200 | 73,16 | 61,8 | 634 100 | 67,2 | 68,4 | 716 200 |
| Báلكá | 75,0 | 64,8 | 742 600 | 70,41 | 56,4 | 602 800 | 65,8 | 64,6 | 690 500 |
| Netto ealáhussisaboahu | 11,4 | 3,9 | 297 700 | 14,95 | 5,4 | 272 500 | 8,9 | 3,8 | 300 300 |
| Kapitálasisaboahu | 98,9 | 5,2 | 44 800 | 99,12 | 2,9 | 21 700 | 85,7 | 2,9 | 24 000 |
| Vearrogeatnegahttojuvvon sirdimat ⁵ | 66,9 | 24,1 | 309 600 | 78,28 | 33,3 | 319 900 | 60,8 | 26,7 | 309 200 |
| Doarjagat álbmotoajus | 43,9 | 16,4 | 320 200 | 57,82 | 24,6 | 318 300 | 40,0 | 18,2 | 321 000 |
| Bargguhisvuodaruhta | 4,1 | 0,4 | 89 400 | 47,20 | 0,5 | 75 900 | 3,6 | 0,4 | 74 400 |
| Buohcanruđat Álbmotoajus | 25,6 | 1,9 | 65 100 | 26,35 | 2,6 | 74 600 | 24,4 | 2,4 | 70 500 |
| Vearuhis sirdimat | 43,2 | 2,0 | 39 100 | 39,33 | 2,0 | 38 400 | 36,8 | 2,0 | 38 500 |
| Mánáidruhta | 27,8 | 0,7 | 22 700 | 22,42 | 0,7 | 23 400 | 23,0 | 0,7 | 22 700 |
| Ássandoarjja | 4,8 | 0,1 | 24 200 | 3,15 | 0,1 | 16 100 | 3,4 | 0,1 | 19 800 |
| Sosiálaveahkki | 4,6 | 0,3 | 57 100 | 5,90 | 0,3 | 37 400 | 4,0 | 0,3 | 48 500 |
| Sisaboahu oktiibuot | 99,4 | 100,0 | 863 900 | 99,52 | 100,0 | 754 600 | 86,1 | 100,0 | 818 000 |
| Livdnejuvvon vearru ja negatiiva sirdimat oktiib. | 96,1 | 25,5 | 228 100 | 94,40 | 21,1 | 167 200 | 83,5 | 24,3 | 205 100 |
| Sisaboahu manjil go vearru lea gesson | 99,4 | 74,5 | 643 300 | 99,52 | 78,9 | 595 700 | 86,1 | 75,7 | 619 100 |
| Dállodoaluid lohku oktiibuot | 2 436 001 | | | 25 423 | | | 163 246 | | |

¹ Studeanttat eai leat dás fárus. ² Sámedikki ealáhusdoarjjaortnegiid (SED) doaibmaguovlu. Vuodđun dás lea SED-guovllu juohku1/1-2012.

³ Guovllut Sáltoduoddara davábealde mat leat Sámedikki ealáhusdoarjjaortnegiid doaibmaguovllu (SED) olggobealde. ⁴ Earret buohcanruđat ja riegádahttinruđat. ⁵ Oktan buohcanruđaiguin ja riegádahttinruđaiguin.

Gáldu: Dállodoaluid sisabohtostatistihkka, Statistisk sentralbyrå.

Tabealla 43. Gaskamearálaš sisabođut ja vearut livnnegis ássi 17 jahkásaččain ja boarráseappuin. Olles riikkas ja Norggas Sáltoduoddara davábealde. 2019

| | Olles riikkas | SED-guovllus ¹ | Guovlluin muđui ² |
|---|---------------|---------------------------|------------------------------|
| Brutto sisabohtu | 482 800 | 416 600 | 462 000 |
| Báلكásisabohtu | 338 600 | 263 200 | 325 400 |
| Sisabohtu penšuvnnat | 20 600 | 18 900 | 19 400 |
| Ealáhussisabohtu | 71 500 | 83 100 | 73 000 |
| Reanttut bájkkoduvssain | 3 700 | 2 500 | 3 000 |
| Ožžojuvvon oasusvuoiu ³ | 14 300 | 8 200 | 8 000 |
| Sisabohtogeasus | 128 800 | 121 100 | 129 600 |
| Vuolimusgeasus | 83 700 | 83 900 | 85 900 |
| Vealgereanttut | 27 200 | 24 000 | 25 500 |
| Ealáhusaid vuollebáza (oktan ovddit jagiid vuollebáhcágiin) | 5 200 | 2 900 | 2 300 |
| Allavearuvuodđu | 451 600 | 401 500 | 442 600 |
| Dábálaš sisabohtu maŋŋil sierragesosiid | 363 800 | 297 200 | 338 600 |
| Sisabohtovearru oktiibuot ⁴ | 121 600 | 85 200 | 109 100 |
| Ja das ⁴ : | | | |
| Allavearru | 17 600 | 11 800 | 15 300 |
| Oktasašvearru | 24 700 | 19 300 | 22 600 |
| Miellahtudivat álbmotodjui | 34 900 | 32 200 | 33 100 |
| 17 jahkásaččaid ja boarráseappuid lohku | 4 311 023 | 45 478 | 286 191 |

¹ Sámedikki ealáhusdoarjjaortnegiid (SED) doaibmaguovlu. Vuodđun dás lea SED-guovllu juohku 1/1-2012. ² Guovllut Sáltoduoddara davábealde mat leat Sámedikki ealáhusdoarjjaortnegiid doaibmaguovllu (SED) olggobealde. ³ Sihke vearrogeatnegas ja vearrofriddja oasusvuoiu.

⁴ Rehkenastojuvvon vearru oktiibuot (dás maid opmodatvearru) lea vuoliduvvon vearrogeahpádusain, ja dat ovttaskas vearut fas leat supmit ovdal vearrogeahpádusa lea gesson eret.

Gáldu: Ovdalgihitimássiid vearrostatistihkka, Statistisk sentralbyrå.

Tabealla 44. Gaskamearálaš opmodat, vealgi ja opmodatvearut ássi 17 jahkásaččain ja boarráseappuin. Olles riikkas ja Norggas Sáltoduoddara davábealde. 2019

| | Olles riikkas | SED-guovllus ¹ | Guovlluin muđui ² |
|--|---------------|---------------------------|------------------------------|
| Vearrogeatnegas bruttoopmodat | 1 333 800 | 814 500 | 1 065 300 |
| Vearrogeatnegas brutto ruhtadankapitála | 695 100 | 430 700 | 533 700 |
| Bákkoduksa | 300 200 | 265 800 | 278 000 |
| Árvobáhpirat oktiibuot | 395 000 | 225 600 | 246 000 |
| Vearrogeatnegas reálakapitála oktiibuot | 638 700 | 383 800 | 531 600 |
| Fásta opmodagat, rusttegat ja vuovddit | 578 300 | 318 700 | 476 300 |
| Ležas ásodat/viessu | 518 900 | 432 500 | 412 400 |
| Vealgi | 850 600 | 483 800 | 761 800 |
| Vearrogeatnegas nettoopmodat | 483 200 | 330 700 | 303 500 |
| Opmodatvearru oktiibuot | 3 800 | 2 200 | 2 200 |
| Ássi 17 jahkásaččaid ja boarráseappuid lohku | 4 311 023 | 45 478 | 286 191 |

¹ Sámedikki ealáhusdoarjjaortnegiid (SED) doaibmaguovlu. Vuodđun dás lea SED-guovllu juohku 1/1-2012. ² Guovllut Sáltoduoddara davábealde mat leat Sámedikki ealáhusdoarjjaortnegiid doaibmaguovllu (SED) olggobealde.

Gáldu: Olbmuid vearrostatistihkka, Statistisk sentralbyrå.

Tabealla 45. Gaskamearalaš bruttovearru ja vearrogeahpádus ássiide geat leat 17 jagi ja boarráseappuide. Olles riikkas ja Norggas Sáldoduoddara davábealde. 2019

| | Olles riikkas | SED-guovllus ¹ | Guovlluin muđui ² |
|--|---------------|---------------------------|------------------------------|
| Bruttovearru | 125 700 | 98 100 | 115 000 |
| Vearrogessosat oktiibuot | 4 100 | 12 900 | 5 900 |
| Finnmárkkugeasus | 200 | 7 900 | 2 000 |
| Nuoraid ásodatseastima geasus | 300 | 200 | 300 |
| Vearroráddjehusat | - | - | - |
| Vearrogeahpádus ahkepenšunistaide | 3 100 | 4 600 | 3 300 |
| Livdnejuvwon vearru | 121 600 | 85 200 | 109 100 |
| Ássi 17 jáhkásaččaid ja boarráseappuid lohku | 4 311 023 | 45 478 | 286 191 |

¹ Sámedikki ealáhusdoarjjaortnegiid (SED) doaibmaguovlu. Vuodđun dás lea SED-guovllu juohku 1/1-2012. ² Guovllut Sáldoduoddara davábealde mat leat Sámedikki ealáhusdoarjjaortnegiid doaibmaguovllu (SED) olggobealde.

Gáldu: Olbmuid vearrostatistihkka, Statistisk sentralbyrå.

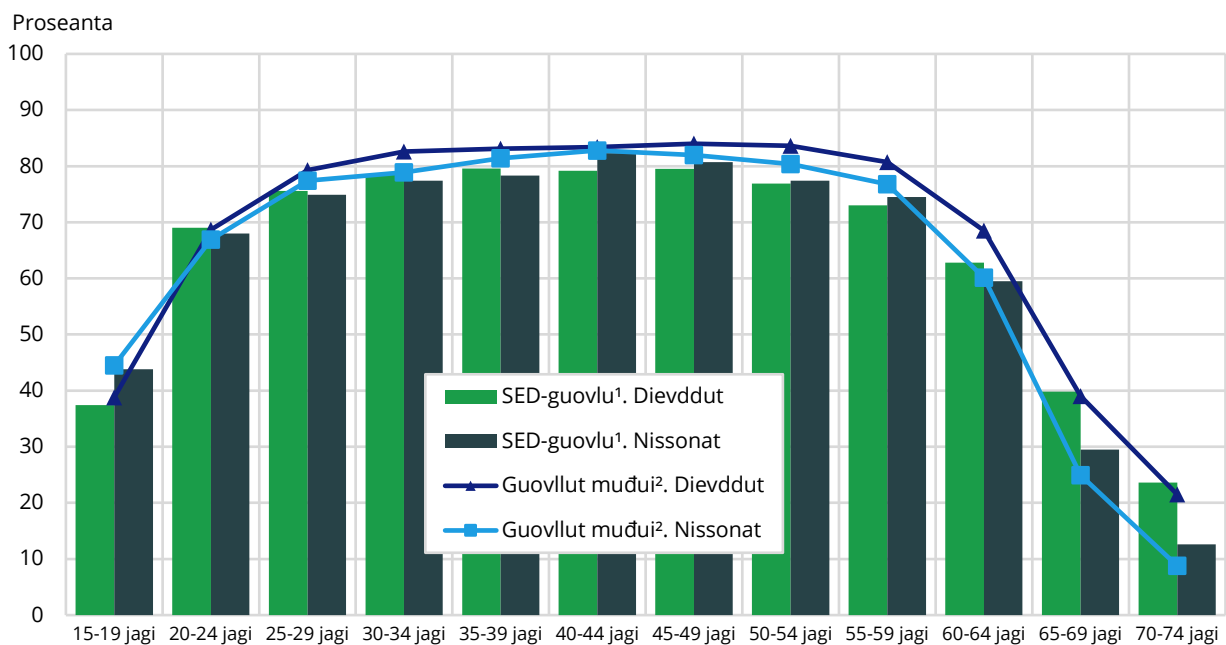
Tabealla 46. Barggus: olbmot gaskal 15-74 jagi, sohka beali ja ahkejoavkku mielde. Norggas Sáldoduoddara davábealde. 4. kvartála 2020. Proseanta

¹ Sámedikki ealáhusdoarjjaortnegiid (SED) doaibmaguovlu. Vuodđun dás lea SED-guovllu juohku j. 2012s.

² Guovllut Sáldoduoddara davábealde mat leat Sámedikki ealáhusdoarjjaortnegiid doaibmaguovllu (SED) olggobealde.

Gáldu: Barggahanstatistihkka ráhkaduovwon registariid vuodul, Statistisk sentralbyrå.

Tabealla 47. Olbmot barggus geat leat gaskkal 15-74 jagi, sohkaheali ja váldobarggu vahkkoš šihthuvvon/dábálaš bargoaiggi mielde. 4. kvartála 2020. Norggas Sáltoduoddara davábealde. Proseanta

| Regionála juohku, Norggas Sáltoduoddara davábealde | Oktiibuot | | | | Dievddut | | | | Nissonat | | | |
|--|----------------|--------------------------|------------------|-------------------------|----------------|--------------------------|------------------|-------------------------|----------------|--------------------------|------------------|-------------------------|
| | Oktii- buot | Vuollel 50 % virgi | 50-99 % virgi | 100 % dahje eanet | Oktii- buot | Vuollel 50 % virgi | 50-99 % virgi | 100 % dahje eanet | Oktii- buot | Vuollel 50 % virgi | 50-99 % virgi | 100 % dahje eanet |
| Norggas Sáltoduoddara davábealde oktiibuot | 100,0 | 13,2 | 14,6 | 72,2 | 100,0 | 10,0 | 8,4 | 81,6 | 100,0 | 16,6 | 21,2 | 62,2 |
| SED-guovllus ¹ oktiibuot | 100,0 | 14,9 | 17,6 | 67,5 | 100,0 | 11,0 | 10,3 | 78,8 | 100,0 | 19,0 | 25,3 | 55,7 |
| Guovlluin muđui ² oktiibuot | 100,0 | 13,0 | 14,2 | 72,8 | 100,0 | 9,9 | 8,2 | 82,0 | 100,0 | 16,3 | 20,7 | 63,0 |
| Nuorta-Finnmárku | | | | | | | | | | | | |
| SED | 100,0 | 13,5 | 18,2 | 68,3 | 100,0 | 9,7 | 11,1 | 79,3 | 100,0 | 17,4 | 25,5 | 57,0 |
| Guovlluin muđui | 100,0 | 11,9 | 12,8 | 75,3 | 100,0 | 9,5 | 8,7 | 81,8 | 100,0 | 14,3 | 16,9 | 68,7 |
| Sis Finnmárku | | | | | | | | | | | | |
| SED | 100,0 | 13,8 | 16,2 | 70,0 | 100,0 | 12,3 | 11,2 | 76,5 | 100,0 | 15,2 | 21,1 | 63,7 |
| Oarje-Finnmárku | | | | | | | | | | | | |
| SED | 100,0 | 15,5 | 15,4 | 69,1 | 100,0 | 11,6 | 9,0 | 79,4 | 100,0 | 20,4 | 23,3 | 56,3 |
| Guovlluin muđui | 100,0 | 12,5 | 12,5 | 75,0 | 100,0 | 9,0 | 7,9 | 83,1 | 100,0 | 16,2 | 17,5 | 66,3 |
| Davvi-Romsa | | | | | | | | | | | | |
| SED | 100,0 | 16,3 | 18,4 | 65,3 | 100,0 | 11,6 | 10,8 | 77,6 | 100,0 | 21,1 | 26,2 | 52,6 |
| Lulli-/Gaska-Romsa | | | | | | | | | | | | |
| SED | 100,0 | 14,4 | 18,3 | 67,3 | 100,0 | 9,7 | 9,2 | 81,1 | 100,0 | 19,7 | 28,3 | 52,0 |
| Guovlluin muđui | 100,0 | 13,3 | 12,7 | 73,9 | 100,0 | 10,4 | 7,8 | 81,9 | 100,0 | 16,5 | 18,0 | 65,4 |
| Davvi Nordlánda | | | | | | | | | | | | |
| SED | 100,0 | 13,7 | 17,1 | 69,1 | 100,0 | 8,1 | 8,7 | 83,2 | 100,0 | 20,0 | 26,7 | 53,3 |
| Guovlluin muđui | 100,0 | 12,9 | 16,1 | 70,9 | 100,0 | 9,7 | 8,5 | 81,8 | 100,0 | 16,4 | 24,2 | 59,4 |

¹ Sámedikki ealahusdoarjjaortnegiid (SED) doaibmaguovlu. Vuodđun dás lea SED-guovllu juohku 1/1-2012. ² Guovllut Sáltoduoddara davábealde mat leat Sámedikki ealahusdoarjjaortnegiid doaibmaguovllu (SED) olggobealde.

Gáldu: Bargahanstatistihkka ráhkaduovvon registariid vuodul, Statistisk sentralbyrå.

Tabealla 48. Olbmot barggus geat leat gaskkal 15-74 jagi, sohkaheali ja ealáhusa mielde. Norggas Sáltoduoddara davábealde. 4. kvártala

| Ealáhusguovlu | Lohku | | | | Proseanta | | | |
|---|----------------|----------------|---------------|---------------|--------------|----------------|--------------|--------------|
| | 2009 | 2020 | | | 2009 | 2020 | | |
| | | Oktii- buot | Dievddut | Nissonat | | Oktii- buot | Dievddut | Nissonat |
| SED-guovlu¹ Oktiihuot | 27 088 | 25 467 | 13 772 | 11 695 | 100,0 | 100,0 | 100,0 | 100,0 |
| 01-03 Eanandoallu, vuovde-doallu ja guolásteapmi | 2 956 | 2 502 | 2 079 | 423 | 10,9 | 9,8 | 15,1 | 3,6 |
| 05-09 Geađge/báktedoaimba ja bohkan | 337 | 340 | 312 | 28 | 1,2 | 1,3 | 2,3 | 0,2 |
| 10-33 Industriija | 1 544 | 1 924 | 1 486 | 438 | 5,7 | 7,6 | 10,8 | 3,7 |
| 35-39 Elfápmo- ja čáhcedoaimba og ođasteapmi | 403 | 404 | 359 | 45 | 1,5 | 1,6 | 2,6 | 0,4 |
| 41-43 Huksen- ja rusttedoaimba | 2 377 | 2 453 | 2 258 | 195 | 8,8 | 9,6 | 16,4 | 1,7 |
| 45-56 Gálvovuovdin, hotealla ja restoránjadoaimba | 5 259 | 4 255 | 2 662 | 1 593 | 19,4 | 16,7 | 19,3 | 13,6 |
| 58-63 Diehtujuohkin ja gulahallan | 340 | 335 | 211 | 124 | 1,3 | 1,3 | 1,5 | 1,1 |
| 64-66 Finansieren ja dutkan | 141 | 69 | 38 | 31 | 0,5 | 0,3 | 0,3 | 0,3 |
| 68-82 Gávppálaš bálvalus-doaimba, opmodatdoaimba | 1 567 | 1 516 | 852 | 664 | 5,8 | 6,0 | 6,2 | 5,7 |
| 84 Almmolaš hálldahus, suodjalus ja sosiáladáhkádusat | 2 061 | 1 999 | 1 117 | 882 | 7,6 | 7,8 | 8,1 | 7,5 |
| 85 Oahpahus | 2 667 | 2 408 | 735 | 1 673 | 9,8 | 9,5 | 5,3 | 14,3 |
| 86-88 Dearvašvuoda- ja sosiálabálvalusat | 6 451 | 6 215 | 1 167 | 5 048 | 23,8 | 24,4 | 8,5 | 43,2 |
| 90-99 Eará sosiála ja persovnnalaš bálvalusat | 811 | 804 | 355 | 449 | 3,0 | 3,2 | 2,6 | 3,8 |
| Diedikeahttá | 174 | 243 | 141 | 102 | 0,6 | 1,0 | 1,0 | 0,9 |
| Guovllut muđui² Oktiihuot | 170 451 | 179 047 | 94 590 | 84 457 | 100,0 | 100,0 | 100,0 | 100,0 |
| 01-03 Eanandoallu, vuovde-doallu ja guolásteapmi | 7 456 | | | | | | | |
| 05-09 Geađge/báktedoaimba ja bohkan | 1 922 | 7 302 | 6 134 | 1 168 | 4,4 | 4,1 | 6,5 | 1,4 |
| 10-33 Industriija | 10 508 | 2 352 | 2 019 | 333 | 1,1 | 1,3 | 2,1 | 0,4 |
| 35-39 Elfápmo- ja čáhcedoaimba og ođasteapmi | 2 304 | 9 847 | 7 483 | 2 364 | 6,2 | 5,5 | 7,9 | 2,8 |
| 41-43 Huksen- ja rusttedoaimba | 12 841 | 2 693 | 2 179 | 514 | 1,4 | 1,5 | 2,3 | 0,6 |
| 45-56 Gálvovuovdin, hotealla ja restoránjadoaimba | 39 998 | 15 928 | 14 560 | 1 368 | 7,5 | 8,9 | 15,4 | 1,6 |
| 58-63 Diehtujuohkin ja gulahallan | 3 309 | 36 859 | 22 613 | 14 246 | 23,5 | 20,6 | 23,9 | 16,9 |
| 64-66 Finansieren ja dutkan | 2 172 | 3 041 | 2 254 | 787 | 1,9 | 1,7 | 2,4 | 0,9 |
| 68-82 Gávppálaš bálvalus-doaimba, opmodatdoaimba | 13 546 | 1 359 | 739 | 620 | 1,3 | 0,8 | 0,8 | 0,7 |
| 84 Almmolaš hálldahus, suodjalus ja sosiáladáhkádusat | 14 234 | 14 521 | 8 616 | 5 905 | 7,9 | 8,1 | 9,1 | 7,0 |
| 85 Oahpahus | 16 740 | 15 907 | 8 870 | 7 037 | 8,4 | 8,9 | 9,4 | 8,3 |
| 86-88 Dearvašvuoda- ja sosiálabálvalusat | 39 613 | 17 820 | 6 439 | 11 381 | 9,8 | 10,0 | 6,8 | 13,5 |
| 90-99 Eará sosiála ja persovnnalaš bálvalusat | 5 149 | 44 363 | 9 570 | 34 793 | 23,2 | 24,8 | 10,1 | 41,2 |
| Diedikeahttá | 659 | 6 036 | 2 496 | 3 540 | 3,0 | 3,4 | 2,6 | 4,2 |

¹ Sámedikki ealáhusdoarjjaortnegiid (SED) doaimbanguovlu. Vuodđun dás lea SED-guovllu juohku 1/1-2012. ² Guovllut Sáltoduoddara davábealde mat leat Sámedikki ealáhusdoarjjaortnegiid doaimbanguovllu (SED) olggobealde. vuodđun.

Gáldu: Barggahanstatistihkka ráhkaduovvon registariid vuodul, Statistisk sentralbyrå.

Tabella 49. Olbmot oppalohkái ja olbmot barggus geat leat gaskal 15-74 jagi, sohkabeali mielde. Norggas Sáltoduoddara davábealde. 4. kvartála 2020

| | Personer i alt | | | Barggus | | | | | |
|---------------------------------------|----------------|----------------|----------------|----------------|----------------|---------------|-------------|-------------|-------------|
| | Oktiibuot | Dievddut | Nissonat | Lohku | | | Proseanta | | |
| | | | | Oktiibuot | Dievddut | Nissonat | Oktiibuot | Dievddut | Nissonat |
| Oktiibuot | 305 886 | 157 749 | 148 137 | 204 514 | 108 362 | 96 152 | 66,9 | 68,7 | 64,9 |
| SED-guovlu ¹ oktiibuot | 40 349 | 21 517 | 18 832 | 25 467 | 13 772 | 11 695 | 63,1 | 64,0 | 62,1 |
| Guovllut muđui ² oktiibuot | 265 537 | 136 232 | 129 305 | 179 047 | 94 590 | 84 457 | 67,4 | 69,4 | 65,3 |
| Nuorta-Finnmárku | 18 604 | 9 775 | 8 829 | 12 056 | 6 401 | 5 655 | 64,8 | 65,5 | 64,1 |
| SED | 2 826 | 1 552 | 1 274 | 1 721 | 969 | 752 | 60,9 | 62,4 | 59,0 |
| Guovlluin muđui | 15 778 | 8 223 | 7 555 | 10 335 | 5 432 | 4 903 | 65,5 | 66,1 | 64,9 |
| Sis Finnmárku | 9 442 | 4 975 | 4 467 | 6 163 | 3 239 | 2 924 | 65,3 | 65,1 | 65,5 |
| SED | 9 442 | 4 975 | 4 467 | 6 163 | 3 239 | 2 924 | 65,3 | 65,1 | 65,5 |
| Oarje-Finnmárku | 28 915 | 15 093 | 13 822 | 19 663 | 10 542 | 9 121 | 68,0 | 69,8 | 66,0 |
| SED | 2 570 | 1 454 | 1 116 | 1 583 | 946 | 637 | 61,6 | 65,1 | 57,1 |
| Guovlluin muđui | 26 345 | 13 639 | 12 706 | 18 080 | 9 596 | 8 484 | 68,6 | 70,4 | 66,8 |
| Davvi-Romsa | 13 195 | 6 964 | 6 231 | 8 409 | 4 495 | 3 914 | 63,7 | 64,5 | 62,8 |
| SED | 13 195 | 6 964 | 6 231 | 8 409 | 4 495 | 3 914 | 63,7 | 64,5 | 62,8 |
| Lulli-/Gaska-Romsa | 113 838 | 58 358 | 55 480 | 77 587 | 40 954 | 36 633 | 68,2 | 70,2 | 66,0 |
| SED | 10 346 | 5 500 | 4 846 | 6 438 | 3 498 | 2 940 | 62,2 | 63,6 | 60,7 |
| Guovlluin muđui | 103 492 | 52 858 | 50 634 | 71 149 | 37 456 | 33 693 | 68,7 | 70,9 | 66,5 |
| Davvi Nordlánda | 121 892 | 62 584 | 59 308 | 80 636 | 42 731 | 37 905 | 66,2 | 68,3 | 63,9 |
| SED | 1 970 | 1 072 | 898 | 1 153 | 625 | 528 | 58,5 | 58,3 | 58,8 |
| Guovlluin muđui | 119 922 | 61 512 | 58 410 | 79 483 | 42 106 | 37 377 | 66,3 | 68,5 | 64,0 |

¹ Sámedikki ealáhusdoarjaortnegiid (SED) doaibmaguovlu. Vuodđun dás lea SED-guovllu juohku 1/11-2012. ² Guovllut Sáltoduoddara davábealde mat leat Sámedikki ealáhusdoarjaortnegiid doaibmaguovllu (SED) olggobealde. Gáldu: Barggahanstatistihkka ráhkaduwwon registariid vuodul, Statistisk sentralbyrå..

Tabealla 50. Olbmot barggus geat leat gaskal 15-74 jagi, geain lea bargobáiki olggobealde dan suohkana gos orrot, sohkaheali, agi, ealáhusa ja regionála juogu mielde, Norggas Sáltoduoddara davábealde. 4. kvartála 2020

| Ealáhusjoavku Regionála juohku, Norggas Sáltoduoddara davábealde | Olbmot barggus, SED-guovlu ² | | | | | | | Proseanta Oktiibuot 15-74 jagi | |
|--|---|---------------|---------------|---------------|---------------|---------------|---------------|--------------------------------------|---------------|
| | Oktiibuot | Dievddut | | | | Nissonat | | | |
| | | 15-74 jagi | 15-29 jagi | 30-59 jagi | 60-74 jagi | 15-29 jagi | 30-59 jagi | | 60-74 jagi |
| SED-guovlu¹ oktiibuot | 6 264 | 1 141 | 2 360 | 533 | 871 | 1 131 | 228 | 100,0 | |
| 01-03 Eanandoallu, vuovde-doallu ja guolásteapmi | 353 | 110 | 152 | 23 | 32 | 33 | 3 | 5,6 | |
| 05-09 Geađge/báktedoaimma ja bohkan | 237 | 42 | 165 | 18 | 3 | 9 | - | 3,8 | |
| 10-33 Industriija | 369 | 105 | 183 | 28 | 20 | 29 | 4 | 5,9 | |
| 35-39 Elfápmo- ja čáhcedoaimma og ođasteapmi | 132 | 23 | 85 | 16 | 2 | 5 | 1 | 2,1 | |
| 41-43 Huksen- ja rusttetdoaimma | 1 001 | 326 | 522 | 101 | 27 | 24 | 1 | 16,0 | |
| 45-56 Gálvovuovdin, hotealla ja restoráŋŋadoaimma | 1 274 | 238 | 478 | 144 | 237 | 147 | 30 | 20,3 | |
| 58-63 Diehtojuhokin ja gulahallan | 125 | 19 | 58 | 12 | 15 | 19 | 2 | 2,0 | |
| 64-66 Finansieren ja dutkan | 35 | 5 | 10 | 5 | 7 | 6 | 2 | 0,6 | |
| 68-82 Gávppálaš bálvalus-doaimma, opmodatdoaimma | 457 | 81 | 158 | 39 | 62 | 99 | 18 | 7,3 | |
| 84 Almmolaš hálddahus, suodjalus ja sosiáladáhkádusat | 506 | 38 | 222 | 60 | 30 | 130 | 26 | 8,1 | |
| 85 Oahpahus | 407 | 42 | 100 | 34 | 56 | 144 | 31 | 6,5 | |
| 86-88 Dearvašvuoda- ja sosiálabálvalusat | 1 146 | 84 | 171 | 27 | 333 | 433 | 98 | 18,3 | |
| 90-99 Eará sosiála ja persovnnalaš bálvalusat | 209 | 28 | 49 | 24 | 47 | 51 | 10 | 3,3 | |
| Diedikeahhtá | 13 | - | 7 | 2 | - | 2 | 2 | 0,2 | |
| Norggas Sáltoduoddara davábealde, oktiibuot | 29 582 | 5 465 | 11 330 | 2 353 | 4 353 | 5 196 | 885 | | |
| SED-guovlu ¹ oktiibuot | 6 264 | 1 141 | 2 360 | 533 | 871 | 1 131 | 228 | | |
| Guovllut muđui ² oktiibuot | 23 318 | 4 324 | 8 970 | 1 820 | 3 482 | 4 065 | 657 | | |
| Nuorta-Finnmárku | 1 527 | 374 | 526 | 93 | 272 | 220 | 42 | | |
| SED | 382 | 80 | 150 | 24 | 43 | 69 | 16 | | |
| Guovllut muđui | 1 145 | 294 | 376 | 69 | 229 | 151 | 26 | | |
| Sis Finnmárku | 1 111 | 210 | 368 | 85 | 161 | 232 | 55 | | |
| SED | 1 111 | 210 | 368 | 85 | 161 | 232 | 55 | | |
| Oarje-Finnmárku | 1 904 | 422 | 693 | 123 | 359 | 273 | 34 | | |
| SED | 245 | 61 | 72 | 29 | 34 | 43 | 6 | | |
| Guovllut muđui | 1 659 | 361 | 621 | 94 | 325 | 230 | 28 | | |
| Davvi-Romsa | 2 055 | 423 | 805 | 162 | 329 | 286 | 50 | | |
| SED | 2 055 | 423 | 805 | 162 | 329 | 286 | 50 | | |
| Lulli-/Gaska-Romsa | 11 133 | 1 871 | 4 322 | 911 | 1 556 | 2 125 | 348 | | |
| SED | 2 194 | 320 | 880 | 200 | 263 | 443 | 88 | | |
| Guovllut muđui | 8 939 | 1 551 | 3 442 | 711 | 1 293 | 1 682 | 260 | | |
| Davvi Nordlánda | 11 852 | 2 165 | 4 616 | 979 | 1 676 | 2 060 | 356 | | |
| SED | 277 | 47 | 85 | 33 | 41 | 58 | 13 | | |
| Guovllut muđui | 11 575 | 2 118 | 4 531 | 946 | 1 635 | 2 002 | 343 | | |

¹ Sámedikki ealáhusdoarjjaortnegiid (SED) doaimmaguovlu. Vuodđun dás lea SED-guovllu juohku 1/1-2012. ² Guovllut Sáltoduoddara davábealde mat leat Sámedikki ealáhusdoarjjaortnegiid doaimmaguovllu (SED) olggobealde.
Gáldu: Barggahanstatistihkka ráhkaduvvon registariid vuodul, Statistisk sentralbyrå.

Tabealla 51 Olbmot oktiibuot ja olbmot barggus geat leat gaskal 15-74 jagi, geain lea bargobáiki olggobealde dan suohkana gos orrot, sohkaheali ja regionála juogu mielde, Norggas Sáltoduoddara davábealde. 4. kvartála 2020

| Regionála juohku, Norggas Sáltoduoddara davábealde | Olbmot oktiibuot | | | Barggus | | | Bargobáiki ássansuohkana olggobealde | | |
|---|------------------|----------------|----------------|----------------|----------------|---------------|--------------------------------------|---------------|---------------|
| | Lohku | | | Lohku | | | Lohku | | |
| | Oktiibuot | Dievddut | Nissonat | Oktiibuot | Dievddut | Nissonat | Oktiibuot | Dievddut | Nissonat |
| Norggas Sáltoduoddara davá-bealde, oktiibuot | 305 886 | 157 749 | 148 137 | 204 514 | 108 362 | 96 152 | 29 582 | 19 148 | 10 434 |
| SED-guovlu ¹ oktiibuot | 40 349 | 21 517 | 18 832 | 25 467 | 13 772 | 11 695 | 6 264 | 4 034 | 2 230 |
| Guovllut muđui ² oktiibuot | 265 537 | 136 232 | 129 305 | 179 047 | 94 590 | 84 457 | 23 318 | 15 114 | 8 204 |
| Nuorta-Finnmárku | 18 604 | 9 775 | 8 829 | 12 056 | 6 401 | 5 655 | 1 527 | 993 | 534 |
| SED | 2 826 | 1 552 | 1 274 | 1 721 | 969 | 752 | 382 | 254 | 128 |
| Guovllut muđui | 15 778 | 8 223 | 7 555 | 10 335 | 5 432 | 4 903 | 1 145 | 739 | 406 |
| Sis Finnmarku | 9 442 | 4 975 | 4 467 | 6 163 | 3 239 | 2 924 | 1 111 | 663 | 448 |
| SED | 9 442 | 4 975 | 4 467 | 6 163 | 3 239 | 2 924 | 1 111 | 663 | 448 |
| Oarje-Finnmárku | 28 915 | 15 093 | 13 822 | 19 663 | 10 542 | 9 121 | 1 904 | 1 238 | 666 |
| SED | 2 570 | 1 454 | 1 116 | 1 583 | 946 | 637 | 245 | 162 | 83 |
| Guovllut muđui | 26 345 | 13 639 | 12 706 | 18 080 | 9 596 | 8 484 | 1 659 | 1 076 | 583 |
| Davvi-Romsa | 13 195 | 6 964 | 6 231 | 8 409 | 4 495 | 3 914 | 2 055 | 1 390 | 665 |
| SED | 13 195 | 6 964 | 6 231 | 8 409 | 4 495 | 3 914 | 2 055 | 1 390 | 665 |
| Lulli-/Gaska-Romsa | 113 838 | 58 358 | 55 480 | 77 587 | 40 954 | 36 633 | 11 133 | 7 104 | 4 029 |
| SED | 10 346 | 5 500 | 4 846 | 6 438 | 3 498 | 2 940 | 2 194 | 1 400 | 794 |
| Guovllut muđui | 103 492 | 52 858 | 50 634 | 71 149 | 37 456 | 33 693 | 8 939 | 5 704 | 3 235 |
| Davvi Nordlándá | 121 892 | 62 584 | 59 308 | 80 636 | 42 731 | 37 905 | 11 852 | 7 760 | 4 092 |
| SED | 1 970 | 1 072 | 898 | 1 153 | 625 | 528 | 277 | 165 | 112 |
| Guovllut muđui | 119 922 | 61 512 | 58 410 | 79 483 | 42 106 | 37 377 | 11 575 | 7 595 | 3 980 |

¹ Sámedikki ealahusdoarjjaortnegiid (SED) doaibmaguovlu. Vuodđun dás lea SED-guovllu juohku 1/1-2012. ² Guovllut Sáltoduoddara davábealde mat leat Sámedikki ealahusdoarjjaortnegiid doaibmaguovllu (SED) olggobealde.

Gáldu: Bargahanstatistihkka ráhkaduwwon registariid vuodđul, Statistisk sentralbyrå.

Tabealla 52. Fitnodagat ealáhusaid váldosurggiid ja sturrodatoavkkuid mielde. SED-guovlu¹ oktiibuot. Ođđajagmánu 1. b. 2021

| Næring | Oktiibuot | Bargit oktiibuot | Bargiid haga | 1-4 bargi | 5-9 bargi | 10-19 bargi | 20-49 bargi | 50-99 bargi | 100 bargi dehe eanet |
|---|--------------|------------------|--------------|--------------|------------|-------------|-------------|-------------|----------------------|
| SED-guovlu¹ oktiibuot | 7 400 | 22 678 | 4 849 | 1 373 | 543 | 340 | 228 | 58 | 9 |
| A - Eanandoallu, vuovdedoallu ja guolásteapmi | 2 179 | 1 002 | 1 949 | 188 | 18 | 10 | 13 | 1 | - |
| B - Báktedoaimma ja bohkan | 29 | 234 | 14 | 7 | 3 | 2 | 2 | - | 1 |
| C - Industriija | 311 | 2 164 | 176 | 58 | 23 | 28 | 14 | 9 | 3 |
| D - El-rávdnje-, gássá, lievla- ja lieggačáhcedoaimma | 28 | 150 | 7 | 11 | 6 | 2 | 2 | - | - |
| E - Čáhce-, duolvačáhce- (hivsset) ja buhtistandoaimma | 42 | 255 | 20 | 7 | 7 | 3 | 4 | 1 | - |
| F - Huksen- ja rusttetdoaimma | 739 | 2 100 | 417 | 185 | 79 | 35 | 20 | 3 | - |
| G - Gávppašeapmi, mohtorfievrruid divodeapmi | 545 | 1 994 | 231 | 146 | 101 | 59 | 8 | - | - |
| H - Fievrrideapmi ja vurken | 327 | 1 015 | 166 | 103 | 35 | 12 | 10 | 1 | - |
| I - Idjadan- ja guossohandoaimma | 253 | 663 | 134 | 75 | 24 | 14 | 6 | - | - |
| J - Diehtjuohkin ja gulahallan | 149 | 303 | 106 | 33 | 1 | 6 | 2 | - | 1 |
| K - Ruđalaš bálvalusapmi ja dáhkádus. | 15 | 30 | 5 | 9 | - | 1 | - | - | - |
| L - Fásta opmodagaid vuovdin ja doaimmaheapmi | 458 | 180 | 389 | 56 | 11 | 2 | - | - | - |
| M - Fágalaš, dieđalaš ja tehnikkálaš bálvalusat | 339 | 396 | 222 | 82 | 30 | 4 | 1 | - | - |
| N - Gávpebálvalusat | 365 | 703 | 276 | 55 | 10 | 11 | 12 | 1 | - |
| O - Almmolaš hálddahuš, suodjalus ja oadjoortnegat mat gullet almmolaš hálddašeami vuollái. | 156 | 1 593 | 13 | 50 | 34 | 37 | 20 | 1 | 1 |
| P - Oahpahus | 219 | 2 427 | 69 | 57 | 33 | 16 | 31 | 11 | 2 |
| Q - Dearvašvuoda- ja sosiálabálvalusat | 684 | 6 819 | 260 | 122 | 101 | 91 | 79 | 30 | 1 |
| R - Kultuvrralaš doaimma, guoimmuheapmi ja asttoáiggedoaimmat | 328 | 280 | 255 | 60 | 7 | 4 | 2 | - | - |
| S - Eará bálvalusat | 193 | 369 | 100 | 68 | 20 | 3 | 2 | - | - |
| Dieđikeahtá | 1 | - | 1 | - | - | - | - | - | - |

¹ Sámedikki ealáhusdoarjjoortnegiid (SED) doaimmaguovlu. Vuodđun dás lea SED-guovllu juohku 1/1-2012.

Gáldu: Fitnodat ja lágádusregisttar (BoF), Statistisk sentralbyrå.

Tabealla 53. Giđđaealu boazolohku njukčamánu 31. b.¹, boazoguvlluid mielde. Boazodoallojagat 2004/2005 - 2019/2020

| Boazodoalloguovlu | 2004/ 2005 | 2007/ 2008 | 2009/ 2010 | 2010/ 2011 | 2011/ 2012 | 2012/ 2013 | 2013/ 2014 | 2014/ 2015 | 2015/ 2016 | 2016/ 2017 | 2017/ 2018 | 2018/ 2019 | 2019/ 2020 |
|-------------------------------|----------------|----------------|----------------|----------------|----------------|----------------|----------------|----------------|----------------|----------------|----------------|----------------|----------------|
| Olles riika | 234 608 | 253 721 | 248 188 | 244 350 | 251 754 | 245 647 | 231 055 | 209 036 | 211 690 | 213 956 | 212 868 | 215 144 | 213 753 |
| Nuorta-Finnmárku | 78 332 | 89 740 | 84 885 | 82 965 | 81 144 | 74 285 | 69 020 | 65 419 | 66 874 | 68 190 | 69 187 | 69 554 | 69 004 |
| Buolbmát/ Várjjat | 24 664 | 27 279 | 25 711 | 24 807 | 26 011 | 23 776 | 23 111 | 23 751 | 23 950 | 24 124 | 24 074 | 24 121 | 23 854 |
| Kárášjohka | 53 668 | 62 461 | 59 174 | 58 158 | 55 133 | 50 509 | 45 909 | 41 668 | 42 924 | 44 066 | 45 113 | 45 433 | 45 150 |
| Oarje-Finnmárku | 92 714 | 98 106 | 96 930 | 96 182 | 103 846 | 104 702 | 95 087 | 77 836 | 78 965 | 78 679 | 77 366 | 80 054 | 78 909 |
| Romsa | 11 272 | 12 188 | 11 773 | 11 342 | 12 448 | 12 715 | 12 317 | 11 651 | 11 920 | 11 857 | 11 773 | 12 040 | 12 406 |
| Nordlánda | 14 142 | 14 717 | 15 661 | 14 568 | 14 810 | 14 502 | 14 604 | 14 435 | 14 220 | 14 184 | 13 692 | 13 743 | 13 882 |
| Darvi-Trøndelága | 12 377 | 12 627 | 13 029 | 13 413 | 13 914 | 14 074 | 14 130 | 14 031 | 13 871 | 14 143 | 13 972 | 13 818 | 13 864 |
| Lulli-Trøndelágá/ Hedmárku | 13 616 | 13 576 | 13 805 | 13 559 | 13 572 | 12 977 | 13 005 | 13 024 | 12 972 | 13 763 | 13 965 | 13 760 | 13 757 |
| Boazosearvvit ³ | 12 155 | 12 767 | 12 105 | 12 281 | 12 058 | 12 392 | 12 892 | 12 640 | 12 868 | 13 140 | 12 913 | 12 175 | 11 931 |

¹ Dás adnojuvvo njukčamánu 31. b. danne go áigemeari addit manemus jagi boazodoalloidieduid orohatstivrii lea cuoŋománu 1. b. ² Logut eai leat njulgejuvvon.

Gáldu: Boazodoallohálddahuš.

Tabealla 54. Borasprii goddojuvvon bohccot, gáibidan buhtadusa ja buhtaduvvon, boraspirešlájá mielde mii gottii bohcco. Válljejuvvon guovllut. Boazodoallojahki 2019/2020

| Geográfalaš guovlu | Bohccuid lohku maid leat gáibidan buhtaduvvot, boraspirešlájá mielde mii gottii bohcco | | | | | | Goaskin | Addojuvvon li dieđi- huvvon ráfái- duhttojun boraspire ⁴ | oassi gáibi- duvvon buhtadusas. Proseanta |
|---|---|---------------|---------------|--------------|------------|---------------|------------|---|--|
| | Oktiibuot | Albbas | Geatki | Guovža | Gumpe | Goaskin | | | |
| Olles riika | 63 984 | 16 975 | 19 730 | 1 481 | 661 | 25 137 | | | |
| Finnmárku | 43 364 | 11 362 | 12 421 | 801 | 68 | 18 712 | | | |
| SED ¹ | 42 070 | 11 114 | 12 041 | 648 | 62 | 18 205 | | | |
| Guovllut muđui ² | 1 294 | 248 | 380 | 153 | 6 | 507 | | | |
| Romsa | 4 560 | 997 | 1 253 | 2 | 30 | 2 278 | | | |
| SED | 1 766 | 430 | 565 | 2 | 30 | 739 | | | |
| Guovllut muđui | 2 794 | 567 | 688 | - | - | 1 539 | | | |
| Nordlánda | 6 349 | 2 215 | 2 291 | 40 | 1 | 1 802 | | | |
| SED | 258 | 103 | 129 | - | - | 26 | | | |
| Guovllut muđui Sáltoduoddara davábealde | 3 340 | 1 113 | 1 030 | 9 | - | 1 188 | | | |
| Guovllut Sáltoduoddara lulábealde | 2 751 | 999 | 1 132 | 31 | 1 | 588 | | | |
| Riikkas muđui ³ | 9 711 | 2 401 | 3 765 | 638 | 562 | 2 345 | | | |
| | Bohccuid lohku mat leat buhtaduvvon, boraspirešlájá mielde mii gottii bohcco | | | | | | | | |
| Olles riika | 19 479 | 5 337 | 6 266 | 397 | 122 | 6 604 | 753 | 30,4 | |
| Finnmárku | 10 030 | 2 870 | 2 773 | 151 | - | 4 219 | 17 | 23,1 | |
| SED | 9 665 | 2 741 | 2 696 | 111 | - | 4 100 | 17 | 23,0 | |
| Guovllut muđui | 365 | 129 | 77 | 40 | - | 119 | - | 28,2 | |
| Romsa | 2 097 | 457 | 573 | 1 | 10 | 1 047 | 9 | 46,0 | |
| SED | 823 | 215 | 252 | 1 | 10 | 337 | 8 | 46,6 | |
| Guovllut muđui | 1 274 | 242 | 321 | - | - | 710 | 1 | 45,6 | |
| Nordlánda | 3 032 | 1 058 | 1 140 | 13 | - | 483 | 338 | 47,8 | |
| SED | 197 | 94 | 83 | - | - | 8 | 12 | 76,4 | |
| Guovllut muđui Sáltoduoddara davábealde | 1 325 | 475 | 466 | 7 | - | 241 | 136 | 39,7 | |
| Guovllut Sáltoduoddara lulábealde | 1 510 | 489 | 591 | 6 | - | 234 | 190 | 54,9 | |
| Riikkas muđui | 4 320 | 952 | 1 780 | 232 | 112 | 855 | 389 | 44,5 | |

¹ Sámedikki ealahusdoarjaortnegiid (SED) doaibmaguovlu. Vuodđun dás lea SED-guovllu juohku 1/1-2012. ² Guovllut Sáltoduoddara davábealde mat leat Sámedikki ealahusdoarjaortnegiid doaibmaguovllu (SED) olggobealde. ³ Muhtun buhtadusat leat addojuvvon boazoserviide go ii leat leamašan vejolaš čielggadit eaiggátvuoda. Dáin dáhpáhusain leat sihke gáibádusat ja buhtadusat biddjojuvvon "Riikkas muđui" loguid sisa dannego ii leat leamašan vejolaš gávdnat rievttis ássanbáikki. ⁴ Buhtadus lea addojuvvon, muhto ii leat mearriduvvon makkár boraspire lea goddán bohcco.

Gáldu: Luondduhálddašan Direktoráhtta/Direktoratet for Naturforvaltning.

Tabealla 55. Sarvvá/ealgabivdu. Goddojuvvon elliid lohku. Válljejuvvon suohkanat¹. 1990, 1995, 2000, 2006, 2010, 2012, 2014 ja 2016-2020

| | 1990 | 1995 | 2000 | 2006 | 2010 | 2012 | 2014 | 2016 | 2017 | 2018 | 2019 | 2020 |
|---------------------------------|------|------|------|------|------|------|------|------|------|------|------|------|
| 5444 Máтта-Várjjat | 66 | 47 | 28 | 35 | 38 | 42 | 43 | 53 | 55 | 63 | 76 | 75 |
| 5442 Unjárga | 18 | 36 | 79 | 109 | 70 | 80 | 65 | 60 | 46 | 50 | 38 | 31 |
| 5441 Deatnu | 16 | 43 | 105 | 211 | 220 | 217 | 224 | 237 | 205 | 217 | 196 | 178 |
| 5439 Gámgaviika | - | - | - | 1 | 4 | 3 | 2 | - | - | - | - | 0 |
| 5438 Dawsesiida | - | - | 3 | 15 | 27 | 25 | 33 | 25 | 26 | 33 | 37 | 27 |
| 5437 Kárasjohka | 37 | 40 | 110 | 165 | 227 | 241 | 148 | 191 | 166 | 173 | 184 | 149 |
| 5436 Porsáŋgu | 8 | 20 | 55 | 56 | 83 | 102 | 94 | 115 | 90 | 90 | 87 | 80 |
| 5435 Dawvenjárga | - | - | - | 2 | 1 | - | - | - | - | - | - | - |
| 5434 Muosát | - | - | - | - | - | - | - | - | - | - | - | - |
| 5432 Láhppi | - | - | - | 1 | - | - | - | - | - | - | - | - |
| 5430 Guovdageaidnu | 9 | 12 | 26 | 84 | 97 | 67 | 74 | 67 | 66 | 66 | 112 | 77 |
| 5406 Hámmárfeasta ² | 2 | 2 | 7 | 6 | 2 | 5 | 6 | 7 | 7 | 9 | 6 | 7 |
| 5403 Áltá | 16 | 15 | 38 | 28 | 30 | 42 | 42 | 39 | 34 | 38 | 49 | 42 |
| 5429 Návuotna | 7 | 22 | 16 | 34 | 41 | 42 | 32 | 28 | 24 | 29 | 22 | 24 |
| 5428 Ráisa | - | 33 | 48 | - | - | 55 | 62 | 59 | 59 | 62 | 65 | 66 |
| 5427 Skiervá | - | - | 2 | 5 | 11 | 15 | 16 | 6 | 10 | 14 | 14 | 11 |
| 5426 Gáivuotna | - | - | - | 21 | 25 | 9 | 25 | 27 | 23 | 20 | 21 | 13 |
| 5425 Omasvuotna | 8 | 16 | 22 | 8 | 21 | 12 | 43 | 28 | 45 | 42 | 47 | 48 |
| 5424 Ivgu | 8 | 8 | 5 | 38 | 53 | 26 | 31 | 34 | 39 | 42 | 41 | 28 |
| 5423 Gálsa | - | - | 4 | - | - | 21 | 34 | 49 | 50 | 38 | 51 | 39 |
| 5422 Báhcavuotna | 30 | 29 | 41 | - | - | 66 | 88 | 106 | 116 | 117 | 106 | 119 |
| 5419 Ráisavuotna | 33 | 54 | 36 | - | - | 63 | 60 | 57 | 60 | 65 | 58 | 61 |
| 5417 Siellat | 24 | 50 | 26 | - | - | 51 | 78 | 71 | 80 | 81 | 90 | 84 |
| 5415 Loabát | 15 | 19 | 10 | 13 | 24 | 16 | 23 | 27 | 29 | 29 | 29 | 28 |
| 5414 Rivttát | 15 | 24 | 16 | 12 | 19 | 20 | 29 | 28 | 30 | 31 | 31 | 33 |
| 5412 Dielddanuorri ² | 1 | 22 | 39 | 38 | 54 | 55 | 70 | 83 | 84 | 61 | 0 | 139 |
| 5401 Romsa | 23 | 52 | 61 | 53 | 66 | 68 | 115 | 133 | 128 | 93 | 107 | 120 |
| 1875 Hábmmer ² | 14 | 18 | 37 | 62 | 75 | 93 | 102 | 103 | 117 | 116 | 129 | 184 |
| 1853 Evenášši | 5 | 25 | 40 | 40 | 47 | 46 | 51 | 47 | 56 | 59 | 72 | 66 |
| 1850 Divtasvuodna ² | 16 | 26 | 33 | 51 | 63 | 75 | 87 | 93 | 76 | 91 | 88 | : |
| 1806 Áhkanjárga ² | 33 | 60 | 57 | 62 | 80 | 74 | 89 | 83 | 74 | 80 | 72 | 267 |

¹ Suohkanat mat ollásidda dehe belohakkii gullet SED-guvlui. ² Rievdadusat suohkanrefoarbma ektui 1.1.2020 rájes. Fálesnuorri biddjojuvvui Hámmárfeasta vuollái. Skánik fas Dielddanuori vuollái. Divtasvuodna juhkojuvvui Hábmmer ja Áhkanjárgga gaska. Dasa lassin biddjojuvvui Áhkanjárga ja Bállák oktii.

Gáldu: Smávvaelliid- ja ruoigobivdu, Statistisk sentralbyrå.

Tabealla 56 Goddon rievssahiid lohku. 2005/2006-2020/2021. Válljejuvvon fylkkat.

| Fylka | 2005/ 2006 | 2007/ 2008 | 2009/ 2010 | 2011/ 2012 | 2013/ 2014 | 2014/ 2015 | 2015/ 2016 | 2016/ 2017 | 2017/ 2018 | 2018/ 2019 | 2019/ 2020 | 2020/ 2021 |
|---------------------------------|---------------|---------------|---------------|---------------|---------------|---------------|---------------|---------------|---------------|---------------|---------------|---------------|
| 54 Ovdalaš Finnmárku | | | | | | | | | | | | |
| Rievssat | 82 300 | 58 300 | 15 150 | 19 550 | 15 150 | 19 350 | 36 150 | 21 450 | 16 800 | 12 500 | 13 500 | 11 500 |
| Giron | 22 400 | 19 350 | 7 700 | 12 000 | 7 400 | 10 000 | 15 050 | 10 600 | 13 150 | 10 350 | 4 900 | 4 600 |
| 54 Ovdalaš Romsa | | | | | | | | | | | | |
| Rievssat | 23 550 | 18 600 | 11 800 | 17 900 | 15 500 | 20 750 | 26 450 | 23 800 | 6 900 | 13 450 | 7 250 | 7 000 |
| Giron | 14 350 | 14 500 | 8 150 | 13 100 | 10 450 | 16 900 | 19 400 | 17 150 | 5 300 | 6 600 | 5 900 | 5 400 |
| 18 Nordlándá | | | | | | | | | | | | |
| Rievssat | 18 200 | 17 950 | 10 500 | 20 650 | 11 200 | 18 500 | 11 300 | 10 750 | 11 650 | 12 400 | 11 050 | 12 600 |
| Giron | 14 100 | 14 850 | 8 300 | 16 250 | 8 350 | 17 800 | 10 950 | 9 700 | 10 750 | 10 600 | 9 350 | 7 400 |

Gáldu: Lodde- ja smávvaelliidbivdu ja ruoigobivdu, Statistisk sentralbyrå.

Tabealla 57. Eanandoallofitnodagat eanandoalloeatnamiid sturrodagaid mielde mat leat anus ja doaluid gaskamearalaš sturrodas SED-guovllus¹

| | Eanandoallofitnodagat doallosturrodaga mielde | | | | | Gaskamearalaš doallosturrodas | | | | |
|------|---|-------------|--------------|----------------|---------------------|-------------------------------|-------------|--------------|----------------|---------------------|
| | Oktiibuot | 0-49 dekára | 50-99 dekára | 100-199 dekára | 200 dekára ja eanet | Oktiibuot | 0-49 dekára | 50-99 dekára | 100-199 dekára | 200 dekára ja eanet |
| 1989 | 2 420 | 1 145 | 583 | 494 | 198 | 79,0 | 26,0 | 70,1 | 140,4 | 258,5 |
| 1995 | 1 730 | 425 | 486 | 509 | 310 | 116,7 | 30,7 | 72,3 | 141,2 | 264,2 |
| 1999 | 1 586 | 315 | 399 | 499 | 373 | 135,6 | 30,0 | 73,5 | 144,3 | 279,5 |
| 2000 | 1 526 | 293 | 343 | 493 | 397 | 141,8 | 29,7 | 73,9 | 144,3 | 279,9 |
| 2005 | 1 047 | 91 | 153 | 331 | 472 | 198,5 | 29,3 | 75,4 | 147,5 | 306,7 |
| 2006 | 996 | 78 | 144 | 300 | 474 | 208,1 | 27,9 | 76,2 | 148,3 | 315,6 |
| 2007 | 970 | 87 | 126 | 286 | 471 | 212,8 | 25,7 | 76,1 | 149,1 | 322,6 |
| 2008 | 921 | 80 | 123 | 253 | 465 | 221,2 | 25,4 | 75,3 | 153,4 | 330,4 |
| 2009 | 883 | 71 | 112 | 252 | 448 | 226,3 | 24,2 | 75,2 | 152,4 | 337,6 |
| 2010 | 858 | 73 | 102 | 237 | 446 | 232,1 | 26,1 | 74,3 | 150,2 | 345,5 |
| 2011 | 810 | 61 | 97 | 227 | 425 | 240,5 | 25,1 | 73,6 | 152,5 | 356,5 |
| 2012 | 790 | 64 | 88 | 210 | 428 | 245,2 | 25,7 | 74,6 | 150,9 | 359,4 |
| 2013 | 770 | 57 | 94 | 205 | 414 | 248,4 | 26,0 | 75,0 | 149,9 | 367,1 |
| 2014 | 745 | 63 | 84 | 203 | 395 | 251,8 | 26,8 | 75,1 | 148,9 | 378,1 |
| 2015 | 711 | 61 | 79 | 183 | 388 | 263,1 | 25,3 | 76,0 | 150,4 | 391,7 |
| 2016 | 696 | 53 | 81 | 184 | 378 | 268,6 | 23,8 | 75,2 | 151,1 | 401,5 |
| 2017 | 669 | 50 | 79 | 164 | 376 | 279,0 | 25,8 | 74,4 | 151,3 | 411,4 |
| 2018 | 646 | 41 | 83 | 156 | 366 | 287,4 | 24,2 | 72,7 | 152,5 | 423,0 |
| 2019 | 626 | 43 | 76 | 144 | 363 | 297,2 | 22,8 | 73,6 | 152,4 | 434,0 |
| 2020 | 632 | 48 | 71 | 150 | 363 | 299,4 | 24,1 | 74,1 | 149,3 | 441,9 |

¹ Sámedikki ealáhusdoarjjaortnegiid (SED) doaibmaguovlu. Vuodđun dás lea SED-guovllu juohku 1/1-2012.

Gáldu: Eanandoallostatihkka, Statistisk sentralbyrå.

Tabealla 58. Eanandoalloeatnamat mat leat anus SED-guovllus¹. Dekára

| | Eanandoalloeatnamat mat leat anus oktiibuot | Ruohtasšattut fuođđarin, ruonas-fuođđarat ja silošattut | Buđehat | Eará šattut gittiin ja šaddogárdiin oktan gittiiguin mat eai leat anus | Giettii ládjemii ja guohtumii | |
|------|---|---|---------|--|-------------------------------|--|
| | | | | | Oktiibuot | Ja dain fas ollásiidda gilvojuvvon giettii |
| 1989 | 191 190 | 11 928 | 1 625 | 2 155 | 175 482 | 161 947 |
| 1995 | 201 961 | 19 542 | 1 391 | 946 | 180 082 | 165 009 |
| 1999 | 215 052 | 14 574 | 932 | 656 | 198 890 | 178 710 |
| 2000 | 216 340 | 12 265 | 951 | 887 | 202 237 | 179 000 |
| 2005 | 207 815 | 6 588 | 718 | 826 | 199 683 | 176 347 |
| 2006 | 207 234 | 8 318 | 699 | 476 | 197 741 | 174 496 |
| 2007 | 206 418 | 5 372 | 578 | 519 | 199 949 | 176 646 |
| 2008 | 203 751 | 5 020 | 529 | 386 | 197 816 | 173 933 |
| 2009 | 199 820 | 4 163 | 372 | 466 | 194 819 | 169 865 |
| 2010 | 199 170 | 5 637 | 310 | 478 | 192 745 | 166 924 |
| 2011 | 194 808 | 3 277 | 263 | 367 | 190 901 | 163 991 |
| 2012 | 193 742 | 3 226 | 257 | 275 | 189 984 | 162 581 |
| 2013 | 191 256 | 3 633 | 253 | 363 | 187 007 | 159 576 |
| 2014 | 187 570 | 3 337 | 236 | 311 | 183 686 | 157 111 |
| 2015 | 187 037 | 3 196 | 242 | 326 | 183 273 | 157 122 |
| 2016 | 186 946 | 3 307 | 231 | 246 | 183 162 | 156 340 |
| 2017 | 186 661 | 4 533 | 242 | 115 | 181 771 | 152 711 |
| 2018 | 185 651 | 3 311 | 210 | 155 | 181 994 | 154 467 |
| 2019 | 186 069 | 3 319 | 216 | 101 | 182 454 | 154 900 |
| 2020 | 189 216 | 4 379 | 211 | 412 | 184 201 | 157 342 |

¹ Sámedikki ealáhusdoarjjaortnegiid (SED) doaibmaguovlu. Vuodđun dás lea SED-guovllu juohku 1/1-2012.

Gáldu: Eanandoallostatihkka, Statistisk sentralbyrå.

Tabella 59. Eanandoallofitnodagat eanandoalloeatnamiid sturrodagaid mielde mat leat anus ja regionála juogu mielde Norggas Sáltoduoddara davábealde

| | 1995 | | | | | 2020 | | | | |
|--|--|--|-----------------|-------------------|---------------------------|--|--|-----------------|-------------------|---------------------------|
| | Eanandoallo- fitnodagat, oktiibuot | Eanandoalloeatnamiid mielde mat leat anus | | | | Eanandoallo- fitnodagat, oktiibuot | Eanandoalloeatnamiid mielde mat leat anus | | | |
| | | 0-49 dekára | 50-99 dekára | 100-199 dekára | 200 dekára ja eanet | | 0-49 dekára | 50-99 dekára | 100-199 dekára | 200 dekára ja eanet |
| Oktiibuot | 5 117 | 1 320 | 1 354 | 1 440 | 1 003 | 1 984 | 218 | 237 | 458 | 1 071 |
| SED-guovlu ¹ oktiibuot | 1 730 | 425 | 486 | 509 | 310 | 632 | 48 | 71 | 150 | 363 |
| Guovllut muđui ² oktiibuot | 3 387 | 895 | 868 | 931 | 693 | 1 352 | 170 | 166 | 308 | 708 |
| Nuorta-Finnmárku | 129 | 31 | 18 | 33 | 47 | 19 | 3 | : | : | 11 |
| SED | 85 | 27 | 11 | 19 | 28 | 71 | 14 | 7 | 8 | 42 |
| Guovllut muđui | 44 | 4 | 7 | 14 | 19 | 44 | 7 | 4 | 9 | 24 |
| Sis Finnmárku | 315 | 57 | 72 | 91 | 95 | 23 | - | : | : | 14 |
| SED | 315 | 57 | 72 | 91 | 95 | 129 | 15 | 17 | 27 | 70 |
| Oarje-Finnmárku | 236 | 65 | 54 | 67 | 50 | 180 | 8 | 23 | 37 | 112 |
| SED | 88 | 29 | 23 | 24 | 12 | 246 | 15 | 23 | 72 | 136 |
| Guovllut muđui | 148 | 36 | 31 | 43 | 38 | 408 | 50 | 59 | 93 | 206 |
| Davvi-Romsa | 580 | 177 | 194 | 152 | 57 | 14 | - | : | : | 10 |
| SED | 580 | 177 | 194 | 152 | 57 | 850 | 106 | 99 | 199 | 446 |
| Lulli-/Gaska-Romsa | 1 681 | 396 | 455 | 516 | 314 | 19 | 3 | : | : | 11 |
| SED | 621 | 114 | 178 | 214 | 115 | 71 | 14 | 7 | 8 | 42 |
| Guovllut muđui | 1 060 | 282 | 277 | 302 | 199 | 44 | 7 | 4 | 9 | 24 |
| Davvi-Nordlándá | 2 176 | 594 | 561 | 581 | 440 | 23 | - | : | : | 14 |
| SED | 41 | 21 | 8 | 9 | 3 | 129 | 15 | 17 | 27 | 70 |
| Guovllut muđui | 2 135 | 573 | 553 | 572 | 437 | 180 | 8 | 23 | 37 | 112 |

¹ Sámedikki ealáhusdoarjjaortnegiid (SED) doaibmaguovlu. Vuodđun dás lea SED-guovllu juohku 1/1-2012. ² Guovllut Sáltoduoddara davábealde mat leat Sámedikki ealáhusdoarjjaortnegiid doaibmaguovllu (SED) olggobealde.

Gáldu: Eanandoallostatistihkka, Statistisk sentralbyrå.

Tabealla 60. Eanandoalloeatnamat mat leat anus regionála juogu mielde Norggas Sáltoduoddara davábealde. 2020. Dekára

| | Eanandoalloeatnamat mat leat anus, oktiibuot | Ruohtasšattut fuodđarin, ruonas-fuodđarat ja silošattut | Buđehat | Eará šattut gittiin ja šaddo-gárddiin oktan gittiiguin mat eai leat anus | Giettitt ládjemii ja guohtumii. | |
|---------------------------------------|--|---|--------------|--|---------------------------------|---|
| | | | | | Oktiibuot | Ja dain fas ollásiidda gilvojuvvon giettitt |
| Oktiibuot | 588 919 | 8 744 | 3 432 | 1 448 | 575 163 | 475 994 |
| SED-guovlu ¹ oktiibuot | 189 216 | 4 379 | 211 | 412 | 184 201 | 157 342 |
| Guovllut muđui ² oktiibuot | 399 703 | 4 365 | 3 221 | 1 036 | 390 962 | 318 652 |
| Nuorta-Finnmárku | 22 207 | 529 | : | : | 21 626 | 16 616 |
| SED | 12 792 | 529 | : | : | 12 211 | 9 071 |
| Guovllut muđui | 9 415 | - | - | - | 9 415 | 7 545 |
| Sis Finnmárku | 44 497 | 2 618 | : | : | 41 847 | 37 910 |
| SED | 44 497 | 2 618 | : | : | 41 847 | 37 910 |
| Oarje-Finnmárku | 25 716 | 708 | : | : | 24 957 | 21 254 |
| SED | 5 967 | 98 | : | : | 5 868 | 4 948 |
| Guovllut muđui | 19 749 | 610 | 29 | 21 | 19 089 | 16 306 |
| Davvi-Romsa | 53 149 | 726 | 67 | 45 | 52 291 | 42 475 |
| SED | 53 149 | 726 | 67 | 45 | 52 291 | 42 475 |
| Lulli-/Gaska-Romsa | 189 700 | 2 527 | 2 419 | 823 | 183 968 | 158 442 |
| SED | 67 794 | 395 | 127 | 291 | 66 986 | 58 668 |
| Guovllut muđui | 121 906 | 2 132 | 2 292 | 532 | 116 982 | 99 774 |
| Davvi-Nordlándá | 253 650 | 1 636 | : | : | 250 474 | 199 297 |
| SED | 5 017 | 13 | : | : | 4 998 | 4 270 |
| Guovllut muđui | 248 633 | 1 623 | 900 | 483 | 245 476 | 195 027 |

¹ Sámedikki ealáhusdoarjjaortnegiid (SED) doaibmaguovlu. Vuodđun dás lea SED-guovllu juohku 1/1-2012. ² Guovllut Sáltoduoddara davábealde mat leat Sámedikki ealáhusdoarjjaortnegiid doaibmaguovllu (SED) olggobealde.

Gáldu: Eanandoallostatistihkka, Statistisk sentralbyrå.

Tabealla 61. Eanandoallofitnodagat main leat iešguđetlágán šibihat ja gaskamearalaš šibitlohku SED-guovllus¹

| | Eanandoallofitnodagat main leat | | | | | Šibitlohku juohke eanandoallofitnodagas | | | | |
|------|---------------------------------|-------|------------------------------|---------------|----------|---|-------|------------------------------|---------------|--|
| | Oamit | | Sávzzat, badjel jahká-saččat | Bohčingáiccat | Spiinnit | Oamit | | Sávzzat, badjel jahká-saččat | Bohčingáiccat | |
| | Oktiibuot | Gusat | | | | Oktiibuot | Gusat | | | |
| 1989 | 636 | 530 | 1 519 | 255 | 38 | 23,8 | 11,3 | 28,5 | 59,6 | |
| 1995 | 602 | 489 | 1 022 | 210 | 62 | 26,6 | 13,0 | 46,5 | 64,9 | |
| 1999 | 532 | 446 | 861 | 180 | 64 | 29,0 | 14,0 | 47,4 | 68,1 | |
| 2000 | 502 | 428 | 830 | 167 | 38 | 29,6 | 13,8 | 49,7 | 70,3 | |
| 2001 | 486 | 408 | 794 | 147 | 30 | 30,4 | 14,0 | 52,9 | 73,8 | |
| 2002 | 449 | 386 | 744 | 138 | 29 | 32,3 | 14,5 | 55,9 | 77,2 | |
| 2003 | 416 | 374 | 683 | 128 | 31 | 33,9 | 14,7 | 58,9 | 79,6 | |
| 2004 | 409 | 369 | 612 | 124 | 30 | 34,6 | 15,0 | 63,1 | 79,6 | |
| 2005 | 402 | 365 | 549 | 119 | 22 | 35,6 | 15,1 | 68,1 | 79,7 | |
| 2006 | 394 | 347 | 514 | 110 | 22 | 36,3 | 15,6 | 70,5 | 80,2 | |
| 2007 | 364 | 333 | 484 | 107 | 21 | 37,9 | 16,0 | 70,8 | 81,8 | |
| 2008 | 344 | 310 | 458 | 95 | 19 | 39,8 | 16,9 | 75,2 | 84,3 | |
| 2009 | 321 | 291 | 431 | 90 | 16 | 41,3 | 17,3 | 77,4 | 89,8 | |
| 2010 | 300 | 270 | 412 | 83 | 14 | 41,4 | 17,8 | 79,1 | 95,8 | |
| 2011 | 280 | 256 | 393 | 77 | 12 | 41,6 | 18,1 | 77,8 | 99,3 | |
| 2012 | 267 | 248 | 381 | 70 | 11 | 44,0 | 18,5 | 80,9 | 107,3 | |
| 2013 | 256 | 233 | 369 | 63 | 8 | 45,5 | 19,1 | 84,6 | 112,5 | |
| 2014 | 248 | 221 | 371 | 42 | 8 | 46,2 | 19,5 | 87,8 | 134,8 | |
| 2015 | 233 | 213 | 361 | 44 | 6 | 47,2 | 19,9 | 91,1 | 137,1 | |
| 2016 | 229 | 207 | 370 | 45 | 5 | 47,7 | 20,3 | 90,9 | 139,0 | |
| 2017 | 224 | 204 | 361 | 45 | 5 | 49,0 | 20,2 | 92,3 | 138,7 | |
| 2018 | 215 | 200 | 345 | 44 | 4 | 51,1 | 20,6 | 94,2 | 146,8 | |
| 2019 | 205 | 190 | 329 | 43 | 4 | 52,7 | 21,3 | 95,6 | 150,9 | |
| 2020 | 205 | 183 | 322 | 41 | 4 | 53,3 | 22,1 | 95,5 | 157,9 | |

¹ Sámedikki ealáhusdoarjjaortnegiid (SED) doaibmaguovlu. Vuodđun dás lea SED-guovllu juohku 1/1-2012.

Gáldu: Eanandoallostatistihkka, Statistisk sentralbyrå.

Tabealla 62. Šibihat/eallit SED-guovllus¹

| | Oamit | | Spiinnit | Heasttat | Sávccat badjel jahká-saččat | Bohčin-gáiccat | Vuoncát |
|------|-----------|-------|----------|----------|-----------------------------|----------------|---------|
| | Oktiibuot | Gusat | | | | | |
| 1989 | 15 250 | 6 406 | 1 275 | 272 | 41 726 | 15 605 | 35 873 |
| 1995 | 16 017 | 6 340 | 4 653 | 406 | 47 548 | 13 639 | 42 225 |
| 1999 | 15 613 | 6 049 | 6 287 | 459 | 40 829 | 12 258 | 30 796 |
| 2000 | 14 871 | 5 921 | 4 118 | 490 | 41 217 | 11 743 | 27 692 |
| 2001 | 14 756 | 5 712 | 3 487 | 470 | 41 968 | 10 843 | 28 523 |
| 2002 | 14 481 | 5 579 | 5 201 | 484 | 41 579 | 10 647 | 28 122 |
| 2003 | 14 095 | 5 497 | 5 881 | 498 | 40 236 | 10 189 | 22 650 |
| 2004 | 14 135 | 5 539 | 6 402 | 503 | 38 641 | 9 868 | 18 487 |
| 2005 | 14 315 | 5 524 | 4 307 | 543 | 37 364 | 9 486 | 13 482 |
| 2006 | 14 318 | 5 426 | 4 528 | 631 | 36 223 | 8 827 | 15 911 |
| 2007 | 13 810 | 5 314 | 4 945 | 667 | 34 246 | 8 748 | 15 994 |
| 2008 | 13 684 | 5 253 | 4 626 | 720 | 34 430 | 8 007 | 15 776 |
| 2009 | 13 249 | 5 045 | 4 099 | 759 | 33 351 | 8 078 | 14 383 |
| 2010 | 12 410 | 4 810 | 3 965 | 793 | 32 572 | 7 948 | 14 274 |
| 2011 | 11 659 | 4 645 | 2 550 | 733 | 30 580 | 7 649 | 19 433 |
| 2012 | 11 750 | 4 581 | 2 390 | 749 | 30 819 | 7 512 | 19 461 |
| 2013 | 11 654 | 4 452 | 2 194 | 773 | 31 234 | 7 089 | 19 588 |
| 2014 | 11 467 | 4 303 | 1 953 | 774 | 32 572 | 5 660 | 19 538 |
| 2015 | 11 009 | 4 229 | 1 741 | 755 | 32 905 | 6 031 | 19 501 |
| 2016 | 10 912 | 4 206 | 1 716 | 689 | 33 639 | 6 254 | 19 734 |
| 2017 | 10 966 | 4 121 | 1 214 | 565 | 33 304 | 6 243 | 19 621 |
| 2018 | 10 997 | 4 123 | 498 | 533 | 32 494 | 6 461 | 19 640 |
| 2019 | 10 806 | 4 045 | 542 | 472 | 31 449 | 6 489 | 19 271 |
| 2020 | 10 922 | 4 050 | 605 | 505 | 30 761 | 6 472 | 19 329 |

¹ Sámedikki ealáhusdoarjjaortnegiid (SED) doaibmaguovlu. Vuodđun dás lea SED-guovllu juohku 1/1-2012.

Gáldu: Eanandoallostatihkka, Statistisk sentralbyrå.

Tabealla 63 Biebmošibihat/-eallit, Norggas Sáltoduoddara davábealde. 2020

| Regional inndeling, Norge nord for Saltfjellet | Oamit | | Sávccat badjel jahkásaččat | Bohčin-gáiccat | Sahkko-spiinnit | Vuoncát |
|---|---------------|---------------|----------------------------|----------------|-----------------|---------------|
| | Oktiibuot | Gusat | | | | |
| Oktiibuot | 43 004 | 15 792 | 94 338 | 11 265 | 1 334 | 95 185 |
| SED-guovlu ¹ oktiibuot | 10 922 | 4 050 | 30 761 | 6 472 | 72 | 19 329 |
| Guovllut muđui ² oktiibuot | 32 082 | 11 742 | 63 577 | 4 793 | 1 262 | 75 856 |
| Nuorta-Finnmárku | 1 368 | 536 | 4 098 | - | - | 11 508 |
| SED | 884 | 353 | 2 203 | - | - | 11 508 |
| Guovllut muđui | 484 | 183 | 1 895 | - | - | : |
| Sis Finnmárku | 3 144 | 1 098 | 3 957 | - | - | : |
| SED | 3 144 | 1 098 | 3 957 | - | - | : |
| Oarje-Finnmárku | 3 090 | 1 225 | 2 002 | - | - | : |
| SED | 614 | 223 | 374 | - | - | : |
| Guovllut muđui | 2 476 | 1 002 | 1 628 | - | - | : |
| Davvi-Romsa | 2 209 | 777 | 10 732 | 4 251 | 3 | : |
| SED | 2 209 | 777 | 10 732 | 4 251 | 3 | : |
| Lulli-/Gaska-Romsa | 12 525 | 4 773 | 32 741 | 3 683 | 251 | : |
| SED | 3 555 | 1 408 | 12 895 | 2 221 | 69 | : |
| Guovllut muđui | 8 970 | 3 365 | 19 846 | 1 462 | 182 | 31 629 |
| Davvi Nordlánda | 20 668 | 7 383 | 40 808 | 3 331 | 1 080 | 44 166 |
| SED | 516 | 191 | 600 | - | - | - |
| Guovllut muđui | 20 152 | 7 192 | 40 208 | 3 331 | 1 080 | 44 166 |

¹ Sámedikki ealáhusdoarjjaortnegiid (SED) doaibmaguovlu. Vuodđun dás lea SED-guovllu juohku 1/1-2012. ² Guovllut Sáltoduoddara davábealde mat leat Sámedikki ealáhusdoarjjaortnegiid doaibmaguovllu (SED) olggobealde.

Gáldu: Eanandoallostatihkka, Statistisk sentralbyrå.

Tabealla 64. Eanandoallofitnodagat, váldodoalli ja su gaskamearálaš agi mielde SED-guovllus¹

| | Eanandoallo- fitnodagat oktiibuot | Dievdoolmmoš váldodoallin | Nissonolmmoš váldodoallin | li-persovvna-laš geava-headdji | Váldodoalli gaskamearálaš ahki | |
|------|--------------------------------------|------------------------------|------------------------------|-----------------------------------|--------------------------------|------------------------------|
| | | | | | Dievdoolmmoš váldodoallin | Nissonolmmoš váldodoallin |
| 1989 | 2 420 | 2 004 | 389 | 27 | 50,8 | 52,9 |
| 1995 | 1 730 | 1 396 | 325 | 9 | 48,4 | 48,5 |
| 1999 | 1 586 | 1 250 | 324 | 12 | 48,4 | 48,3 |
| 2000 | 1 526 | 1 203 | 311 | 12 | 48,6 | 49,1 |
| 2001 | 1 413 | 1 130 | 271 | 12 | 48,6 | 48,6 |
| 2002 | 1 310 | 1 042 | 243 | 21 | 48,5 | 48,9 |
| 2003 | 1 203 | 957 | 222 | 24 | 49,0 | 49,1 |
| 2004 | 1 099 | 881 | 192 | 26 | 48,9 | 48,0 |
| 2005 | 1 047 | 830 | 185 | 32 | 49,3 | 47,5 |
| 2006 | 996 | 782 | 179 | 35 | 49,2 | 47,2 |
| 2007 | 970 | 746 | 186 | 38 | 49,7 | 47,5 |
| 2008 | 921 | 694 | 191 | 36 | 49,9 | 48,2 |
| 2009 | 883 | 656 | 187 | 40 | 50,5 | 47,6 |
| 2010 | 858 | 632 | 186 | 40 | 50,4 | 47,7 |
| 2011 | 810 | 599 | 176 | 35 | 51,0 | 48,4 |
| 2012 | 790 | 583 | 174 | 33 | 52,4 | 49,7 |
| 2013 | 770 | 574 | 164 | 32 | 52,3 | 48,7 |
| 2014 | 745 | 545 | 160 | 40 | 52,7 | 48,8 |
| 2015 | 711 | 510 | 158 | 43 | 52,9 | 48,3 |
| 2016 | 696 | 492 | 163 | 41 | 53,2 | 48,6 |
| 2017 | 669 | 468 | 159 | 42 | 52,9 | 48,1 |
| 2018 | 646 | 448 | 153 | 45 | 53,5 | 48,4 |
| 2019 | 626 | 434 | 150 | 42 | 54,1 | 49,9 |
| 2020 | 632 | 442 | 150 | 40 | 53,3 | 48,0 |

¹ Sámedikki ealáhusdoarjjaortnegiid (SED) doaibmaguovlu. Vuodđun dás lea SED-guovllu juohku 1/1-2012.

Gáldu: Eanandoallostatistihkka, Statistisk sentralbyrå.

Tabealla 65 Eanan- ja šaddogárdebarggut ja olbmuid¹ bargoáigi eatnamii- ja šaddogárdiiguin, Norggas Sáltođuodara davábealde. 2020

| Regionála juohku, Norggas Sáltođuodara davábealde | Eanan- doallofitno- dagat oktiibuot | Jahkedoaim- maid lohku, á 1 875 diimmu eanan- ja šaddogárde- barggut. | Ja das fas iešheanaláš fitnodat- doibmiid oassi | Olbmot geat leat doaimmahan eanan- ja šaddogárdebargguid | | | | | |
|---|--|--|---|--|-----------------------|-------------------|-------------------------|----------------------------|----------------------|
| | | | | Oktiibuot | Unnit go 100 diim. | 100-499 diimmu | 500- 1 499 diimmu | 1 500 diim. ja eanet | Soaittáhat veahkk |
| Oktiibuot | 1 984 | 2591 | 156 | 5 377 | 986 | 1 768 | 1 349 | 1 274 | 1 300 |
| SED-guovlu ² oktiib. | 632 | 831 | 43 | 1 658 | 291 | 532 | 412 | 423 | 482 |
| Guovllut muđui ³ oktiib. | 1 352 | 1 760 | 113 | 3 719 | 695 | 1 236 | 937 | 851 | 818 |
| Nuorta-Finnmárku | 90 | 121 | 4 | 239 | 45 | 67 | 61 | 66 | 66 |
| SED | 19 | 24 | 1 | 44 | 8 | 9 | 13 | 14 | 18 |
| Guovllut muđui | 71 | 97 | 4 | 195 | 37 | 58 | 48 | 52 | 48 |
| Sis Finnmárku | 67 | 93 | 5 | 191 | 31 | 70 | 44 | 46 | 68 |
| SED | 44 | 61 | 5 | 119 | 15 | 46 | 30 | 28 | 53 |
| Oarje-Finnmárku | 23 | 31 | 1 | 72 | 16 | 24 | 14 | 18 | 15 |
| SED | 129 | 156 | 10 | 316 | 56 | 102 | 87 | 71 | 85 |
| Guovllut muđui | 129 | 156 | 10 | 316 | 56 | 102 | 87 | 71 | 85 |
| Davvi-Romsa | 180 | 265 | 14 | 507 | 84 | 163 | 118 | 142 | 166 |
| SED | 180 | 265 | 14 | 507 | 84 | 163 | 118 | 142 | 166 |
| Lulli-/Gaska-Romsa | 654 | 839 | 45 | 1 765 | 346 | 559 | 440 | 420 | 399 |
| SED | 246 | 307 | 13 | 630 | 121 | 194 | 156 | 159 | 141 |
| Guovllut muđui | 408 | 532 | 32 | 1 135 | 225 | 365 | 284 | 261 | 258 |
| Davvi Nordlándá | 864 | 1 118 | 78 | 2 359 | 424 | 807 | 599 | 529 | 516 |
| SED | 14 | 18 | 1 | 42 | 7 | 18 | 8 | 9 | 19 |
| Guovllut muđui | 850 | 1 100 | 77 | 2 317 | 417 | 789 | 591 | 520 | 497 |

¹ Geavaheaddji, beallelaš, bearašlahtut ja fásta bargit leat juhkkjuvvon diimbologuid mielde maid leat doaimmahan eanan- ja šaddogárdebargguid. ² Sámedikki ealáhusdoarjjaortnegiid (SED) doaibmaguovlu. Vuodđun dás lea SED-guovllu juohku 1/1-2012. ³ Guovllut Sáltođuodara davábealde mat leat Sámedikki ealáhusdoarjjaortnegiid doaibmaguovllu (SED) olggobealde.

Gáldu: Eanandoallostatihkka, Statistisk sentralbyrå.

Tabealla 66. Registrerejuvvon guollefatnasat¹. Olles suohkanat SED-guovllus² oktiibuot. 2019

| Oktiibuot | Ávnnas/Materiála | | | | | |
|------------------|------------------|-----------|--|------------|-----------|-----------|
| | Oktiibuot | Alumiidna | Komposihhta (seahkálas materiálat) | Plastihkka | Stáli | Muorra |
| Oktiibuot | 608 | 39 | 8 | 460 | 24 | 77 |

¹ Diehtu fanasregisttaris fatnasiid birra mat registrerejuvvon dovdomearkka bokte gullet suohkaniidda mat ollislaččat gulle sámi doaibmaguvlui.

² Sámedikki ealáhusdoarjjaortnegiid (SED) doaibmaguvlu. Vuodđun dás lea SED-guovllu juohku 1/1-2012.

Gáldu: Guolástusdirektoarahta..

Tabealla 67 Guolásteddjiid lohku geat ássat SED-guovllus¹, sohabeali, ealáhussii oassálastinoasi ja fylkka mielde. Juovlamánu 31. b. 2019

| Oktiibuot | Oktiibuot | | | Dievddut | | | Nissonat | | |
|------------------|--------------|------------|------------|------------|------------|------------|-----------|------------|------------|
| | Oktiibuot | Váldobargu | Liigebargu | Oktiibuot | Váldobargu | Liigebargu | Oktiibuot | Váldobargu | Liigebargu |
| Oktiibuot | 1 040 | 847 | 193 | 975 | 797 | 178 | 65 | 50 | 15 |
| Finnmárku | 523 | 426 | 97 | 474 | 387 | 87 | 49 | 39 | 10 |
| Romsa | 502 | 411 | 91 | 487 | 401 | 86 | 15 | 10 | 5 |
| Nordlánda | 15 | 10 | 5 | 14 | 9 | 5 | 1 | 1 | - |

¹ Sámedikki ealáhusdoarjjaortnegiid (SED) doaibmaguvlu. Vuodđun dás lea SED-guovllu juohku 1/1-2012.

Gáldu: Guolástusdirektoarahta..

Tabealla 68. Sálaš¹ mii lea gáddái skihkiduvvon bivdojagis, skihkidanmánu ja guollešlájá mielde. SED-guovlu². 2019. Tonna jorba deaddu.

| Guollešládja | Ođđa- | | | | | | | | | | | | |
|---------------------------|---------------|---------------|-----------------|-----------------|----------------|-----------------|-----------------|------------------|----------------|----------------|------------------|-----------------|-----------------|
| | Oktiibuot | jagi- mánu | Guovva- mánu | Njukča- mánu | Cuoŋo- mánu | Miesse- mánu | Geasse- mánu | Suoidne- mánu | Borge- mánu | Čakča- mánu | Golggot- mánu | Skábma- mánu | Juovla- mánu |
| Oktiibuot | 51 802 | 6 639 | 5 082 | 7 513 | 7 106 | 4 077 | 2 229 | 1 148 | 1 680 | 2 624 | 3 869 | 8 470 | 1 365 |
| Čáhcebálddis | 1 404 | - | 1 | 3 | 3 | 344 | 162 | 9 | 298 | 442 | 91 | 51 | - |
| Loahkka | 613 | 15 | 11 | 8 | 7 | 18 | 24 | 43 | 90 | 144 | 156 | 87 | 10 |
| Sallit/Sildi | 9 115 | 3 311 | 420 | - | - | - | - | - | - | - | 824 | 4 284 | 276 |
| Diksu/Juksu | 5 444 | 215 | 743 | 1 156 | 553 | 490 | 341 | 328 | 263 | 183 | 373 | 674 | 125 |
| Gonagasreabbá | 422 | 40 | 40 | 9 | 6 | 12 | 23 | 60 | 137 | 34 | 26 | 11 | 24 |
| Atllántta makrealla | 1 607 | - | - | - | - | - | - | - | - | 962 | 645 | - | - |
| Reahka | 623 | 16 | 34 | 45 | 54 | 82 | 81 | 56 | 69 | 70 | 62 | 45 | 9 |
| Áhkacincu/ Rundierpmis | 682 | - | - | 7 | 244 | 329 | 101 | 1 | - | - | - | - | - |
| Sáidi | 6 890 | 770 | 273 | 306 | 1 124 | 782 | 285 | 148 | 418 | 497 | 1 034 | 1 065 | 188 |
| Dorski | 22 333 | 2 197 | 3 505 | 5 804 | 4 998 | 1 495 | 496 | 319 | 280 | 186 | 444 | 1 955 | 654 |
| Eará | 1 116 | 16 | 24 | 45 | 50 | 315 | 411 | 5 | 54 | 42 | 58 | 88 | 8 |
| Guollešládja | 1 559 | 59 | 33 | 131 | 67 | 211 | 305 | 179 | 71 | 65 | 156 | 211 | 71 |

¹ Sálaš fatnasiin maid ruovttusuohkan lea ollasiidda definerejuvvon sámi guovlun. ² Sámedikki ealáhusdoarjjaortnegiid (SED) doaibmaguvlu. Vuodđun dás lea SED-guovllu juohku 1/1-2012.

Gáldu: Vuoddoealáhusstatistihkka, Statistisk sentralbyrå.

Tabealla 69. Sálašhivvodat¹, gáddáiskihkidanbáikki² ja sálaššlájá mielde. SED-guovlu³ ja välljejuvnon fylkkat. 2019. Tonna jorba/olles deaddu⁴

| Guollešládja | SED-guovlu, oktiibuot | Finnmárku | | Romsa ja Nordlándá | |
|---------------------------------|--------------------------|----------------|---------------|--------------------|---------------|
| | | Oktiibuot | SED-guovlu | Oktiibuot | SED-guovlu |
| Sálašhivvodat, oktiibuot | 75 486 | 249 991 | 54 799 | 639 657 | 20 687 |
| Čáhcebálddis | 412 | 1 418 | 147 | 10 439 | 265 |
| Duorši | 27 | 10 | 6 | 895 | 21 |
| Loahkka | 724 | 1 497 | 599 | 4 179 | 125 |
| Girjestáinnir | 245 | 1 370 | 245 | 1 914 | - |
| Stáinnir | 52 | 605 | 48 | 975 | 5 |
| Gonagasreabbá | 1 134 | 1 715 | 1 134 | 11 | - |
| Bálddis | 587 | 724 | 362 | 2 026 | 226 |
| Lággu | 103 | 134 | 30 | 3 732 | 73 |
| Finddar/ sánndatšládja | 9 | 18 | 8 | 9 | 1 |
| Liiodorski/Liiru | 3 | 2 | - | 447 | 2 |
| Diksu/Juksu | 9 373 | 45 206 | 9 155 | 43 625 | 218 |
| Dorski | 36 850 | 142 969 | 25 809 | 241 252 | 11 041 |
| Reahka | 803 | 7 720 | 451 | 31 037 | 351 |
| Áhkabiddu/ Rundierpmis | 785 | 281 | 173 | 1 603 | 612 |
| Nástefinddár | 68 | 336 | 54 | 412 | 14 |
| Sáidi | 23 645 | 38 349 | 16 083 | 59 835 | 7 562 |
| Háhka/ Mearavuosku | 381 | 2 644 | 215 | 19 622 | 166 |
| Eará | 288 | 4 993 | 281 | 217 643 | 6 |

¹ Dát lea sálaš maid norgga ja olgoriikka fatnasat leat buktán. ² Guliid gáddáiskihkidanbáiki guolleostinfittnodahkii. Vuodđun dás lea guolleostinfittnodatbáiki. ³ Sámedikki ealáhusdoarjjaortnegiid (SED) doaibmaguovlu. Vuodđun dás lea SED-guovllu juohku 1/1-2012.

⁴ Logut leat baji- dehe vuoliduvvon lagamus olles tonnii.

Gáldu: Vuodđoealáhusstatistihkka, Statistisk sentralbyrå.

Tabealla 70 Sálašárvu¹, gáddáiskihkidanbáikki² ja guollešlájá mielde. SED-guovlu³ ja välljejuvnon fylkkat. 2019. 1 000 ruvna⁴

| Guollešládja | SED-guovlu oktiibuot | Finnmárku | | Romsa ja Nordlándá | |
|----------------------------|-------------------------|------------------|----------------|--------------------|----------------|
| | | Oktiibuot | SED-guovlu | Oktiibuot | SED-guovlu |
| Sálašárvu oktiibuot | 1 301 407 | 4 367 436 | 958 540 | 8 893 539 | 342 867 |
| Čáhcebálddis | 12 594 | 44 630 | 4 106 | 372 242 | 8 488 |
| Duorši | 642 | 229 | 147 | 21 631 | 496 |
| Loahkka | 4 549 | 10 323 | 3 678 | 35 232 | 871 |
| Girjestáinnir | 2 618 | 13 197 | 2 614 | 23 150 | 4 |
| Stáinnir | 385 | 4 486 | 353 | 9 558 | 31 |
| Gonagasreabbá | 198 826 | 301 396 | 198 826 | 1 309 | - |
| Bálddis | 24 647 | 30 449 | 15 015 | 88 146 | 9 632 |
| Lággu | 851 | 1 451 | 237 | 35 498 | 614 |
| Finddar/ sánndatšládja | 133 | 278 | 123 | 147 | 10 |
| Liiodorski/Liiru | 31 | 17 | 2 | 5 465 | 29 |
| Diksu/Juksu | 89 808 | 546 803 | 87 866 | 715 845 | 1 941 |
| Dorski | 759 133 | 2 811 550 | 523 499 | 5 067 952 | 235 634 |
| Reahka | 32 266 | 194 749 | 8 877 | 815 153 | 23 388 |
| Áhkabiddu/ Rundierpmis | 9 341 | 4 024 | 2 105 | 21 869 | 7 237 |
| Nástefinddár | 616 | 3 348 | 499 | 4 304 | 117 |
| Sáidi | 158 305 | 257 539 | 106 490 | 480 864 | 51 816 |
| Háhka/ Mearavuosku | 5 173 | 24 528 | 2 740 | 173 645 | 2 434 |
| Eará | 1 491 | 118 440 | 1 365 | 1 021 527 | 126 |

¹ Dát lea sálaš maid norgga ja olgoriikka fatnasat leat buktán. ² Guliid gáddáiskihkidanbáiki guolleostinfittnodahkii. Vuodđun dás lea guolleostinfittnodatbáiki. ³ Sámedikki ealáhusdoarjjaortnegiid (SED) doaibmaguovlu. Vuodđun dás lea SED-guovllu juohku 1/1-2012.

⁴ Logut leat baji- dehe vuoliduvvon lagamus olles 1000 ruvdu.

Gáldu: Vuodđoealáhusstatistihkka, Statistisk sentralbyrå.

Tabealla 71 Sálašhivodat ja sálašárvu¹, guollešlájaid válđojoavkku ja gáddáiskihkidanbáikki mielde². SED-guovlu³ fylkkaid mielde. 2019. Tonna olles/jorba deattu ja 1 000 ru. mielde

| Guollešládja/joavku | Tonna olles/jorba deaddu | | |
|---|-----------------------------|----------------|--------------------|
| | SED-guovlu, oktiibuot | Finnmárku | Romsa ja Nordlándá |
| Oktiibuot | 75 486 | 54 799 | 20 687 |
| Čagarguolit | 254 | 254 | 1 |
| Duolba, eará bodneguolit ja fávleguolit | 2 571 | 1 262 | 1 309 |
| Pelagalaš guolit / Áhpeguolit | 7 | 6 | 1 |
| Skálžo- ja šliedda ja biikanáhkagat | 1 953 | 1 602 | 351 |
| Dorski ja dorskešlájat | 70 700 | 51 676 | 19 025 |
| | Sálašárvu 1 000 ru. mielde. | | |
| Oktiibuot | 1 301 407 | 958 540 | 342 867 |
| Čagarguolit | 74 | 74 | - |
| Duolba, eará bodneguolit ja fávleguolit | 56 152 | 27 702 | 28 450 |
| Pelagalaš guolit / Áhpeguolit | 592 | 470 | 122 |
| Skálžo- ja šliedda ja biikanáhkagat | 231 912 | 208 523 | 23 388 |
| Dorski ja dorskešlájat | 1 012 678 | 721 772 | 290 906 |

¹ Omfatter fangst som er levert av norske og utenlandske fartøy. ² Gullid gáddáiskihkidanbáikki guolleoastinfittnodahkii. Vuodđun dás lea guolleoastinfittnodatbáiki. ³ Sámedikki ealáhusdoarjjaortnegiid (SED) doaibmaguovlu. Vuodđun dás lea SED-guovllu juohku 1/1-2012. Gáldu: Vuodđoealáhusstatistihkka, Statistisk sentralbyrå.

Tabealla 72. Luossa- ja eará luossaguolit¹. Válljejuvnon fylkkat ja suohkanat². 2020. Kg

| Sálaš oktiibuot | Luossa | | | | Eará luossaguolit | |
|--|----------------|----------------|---------------|----------------|-------------------|--------------|
| | Oktiibuot | Vuollet 3 kg | 3-7 kg | Badjel 7 kg | | |
| Olles riika | 219 060 | 214 791 | 48 389 | 114 918 | 51 484 | 4 269 |
| 54 Romsa ja Finnemárku, oktiibuot | 94 077 | 91 972 | 14 393 | 43 520 | 34 060 | 2 105 |
| 5444 Máttá-Várjjat | 10 276 | 10 216 | 1 444 | 6 594 | 2 178 | 60 |
| 5442 Unjárga | 5 989 | 5 900 | 714 | 4 083 | 1 102 | 90 |
| 5441 Deatnu | 2 157 | 2 030 | 164 | 752 | 1 114 | 127 |
| 5439 Gámgaviika | 1 884 | 1 870 | 108 | 1 044 | 718 | 14 |
| 5438 Davvesiida | 8 394 | 8 361 | 1 069 | 5 464 | 1 827 | 33 |
| 5436 Porsángu | 4 543 | 4 354 | 483 | 1 300 | 2 570 | 190 |
| 5435 Davvenjárga | 6 323 | 6 284 | 644 | 3 533 | 2 107 | 39 |
| 5434 Muosát | 1 485 | 1 481 | 263 | 855 | 363 | 4 |
| 5432 Láhppi | 7 072 | 7 068 | 961 | 3 131 | 2 976 | 4 |
| 5406 Hámmárfeasta | 7 726 | 7 726 | 1 202 | 3 412 | 3 113 | - |
| 5403 Áltá | 18 340 | 17 444 | 3 130 | 4 045 | 10 269 | 896 |
| 5429 Návuoatna | 2 073 | 2 064 | 428 | 638 | 997 | 9 |
| 5428 Ráisa | 1 680 | 1 338 | 161 | 412 | 765 | 343 |
| 5427 Skiervá | 1 404 | 1 398 | 210 | 667 | 521 | 6 |
| 5423 Gálsa | : | : | : | : | : | : |
| 5422 Báhcavuotna | 1 694 | 1 615 | 695 | 522 | 398 | 79 |
| 5401 Romsa | 1 029 | 1 017 | 249 | 497 | 271 | 12 |
| 18 Nordlándá, oktiibuot | 4 609 | 4 358 | 880 | 2 581 | 897 | 251 |
| 1875 Hábmmer | : | : | : | : | : | : |
| 1853 Evenášši | : | : | : | : | : | : |
| 1806 Áhkanjárga | : | : | : | : | : | : |

¹ Jagi 2019 rájes leat čohkken dieđuid vallasiid, girjeluosaid ja ruoššaluosaid birra. Dát šlájat almmuhuvvojit ovttas dieđuiguin guvžžaid birra «eará luossaguolit» vuolde. ² Suohkanat mat ollásiidda dehe belohahkii gullet SED-guvlui, ja gos golbma dehe eanet guolásteaddjit dieđihit olu gulliid sii leat goddán. Sámedikki ealáhusdoarjjaortnegiid (SED) doaibmaguovlu. Vuodđun dás lea SED-guovllu juohku 1.1.2012.

Gáldu: Luossa- ja guvžá/gudjorbivdu mearas, Statistisk sentralbyrå.

Divvon: Guovamánu 10. b. 2022

Tabealla 73 Johkabivdu. Sálašhivodat. Finnmárkku, Romssa ja Nordlánda fylkkat

| | Oktiibuot | | Luosat, oktiibuot | Luosat vuollil 3 kg | Luosat 3-7 kg | Luosat badjel 7kg | Guvžžát/ gudjorat ja vallasat |
|-----------------------|----------------|------------|----------------------|------------------------|------------------|----------------------|-------------------------------------|
| | Kilo | Proseanta | | | | | |
| 1995 | | | | | | | |
| Olles riika | 412 839 | 100 | 324 609 | 133 584 | 89 065 | 101 960 | 88 230 |
| 20 Finnmárku | 114 103 | 28 | 106 010 | 37 685 | 14 896 | 53 429 | 8 093 |
| 19 Romsa | 17 984 | 4 | 8 965 | 4 664 | 1 837 | 2 464 | 9 019 |
| 18 Nordlánda | 29 914 | 7 | 14 877 | 8 419 | 4 332 | 2 126 | 15 037 |
| 2000 | | | | | | | |
| Olles riika | 663 375 | 100 | 556 830 | 254 701 | 184 714 | 117 414 | 106 545 |
| 20 Finnmárku | 183 090 | 28 | 172 752 | 65 743 | 55 184 | 51 825 | 10 337 |
| 19 Romsa | 32 737 | 5 | 22 683 | 9 096 | 8 303 | 5 285 | 10 053 |
| 18 Nordlánda | 40 166 | 6 | 18 601 | 11 982 | 5 266 | 1 354 | 21 564 |
| 2005 | | | | | | | |
| Olles riika | 519 060 | 100 | 424 372 | 189 096 | 122 278 | 112 998 | 94 688 |
| 20 Finnmárku | 100 478 | 19 | 88 668 | 38 356 | 19 474 | 30 839 | 11 809 |
| 19 Romsa | 33 533 | 6 | 15 182 | 7 195 | 4 135 | 3 852 | 18 351 |
| 18 Nordlánda | 49 933 | 10 | 21 548 | 13 360 | 6 018 | 2 170 | 28 385 |
| 2010 | | | | | | | |
| Olles riika | 437 917 | 100 | 381 827 | 122 217 | 136 205 | 123 405 | 56 090 |
| 20 Finnmárku | 114 005 | 26 | 105 164 | 34 131 | 33 805 | 37 228 | 8 841 |
| 19 Romsa | 37 751 | 9 | 23 569 | 5 037 | 6 956 | 11 576 | 14 182 |
| 18 Nordlánda | 32 844 | 8 | 16 398 | 5 905 | 6 095 | 4 398 | 16 446 |
| 2014 | | | | | | | |
| Olles riika | 321 350 | 100 | 276 812 | 98 257 | 110 523 | 68 032 | 44 538 |
| 20 Finnmárku | 112 070 | 35 | 102 022 | 38 796 | 35 189 | 28 037 | 10 048 |
| 19 Romsa | 29 057 | 9 | 15 517 | 4 322 | 5 566 | 5 629 | 13 540 |
| 18 Nordlánda | 15 717 | 5 | 8 361 | 4 083 | 3 354 | 924 | 7 356 |
| 2015 | | | | | | | |
| Olles riika | 408 050 | 100 | 352 403 | 108 470 | 158 106 | 85 827 | 55 647 |
| 20 Finnmárku | 104 680 | 26 | 92 905 | 33 555 | 33 313 | 26 037 | 11 775 |
| 19 Romsa | 37 157 | 9 | 18 972 | 5 319 | 7 289 | 6 364 | 18 185 |
| 18 Nordlánda | 21 124 | 5 | 12 648 | 5 610 | 5 047 | 1 991 | 8 476 |
| 2016 | | | | | | | |
| Olles riika | 393 423 | 100 | 343 446 | 79 601 | 162 893 | 100 952 | 49 977 |
| 20 Finnmárku | 109 723 | 28 | 98 839 | 27 197 | 37 158 | 34 484 | 10 884 |
| 19 Romsa | 38 170 | 10 | 20 612 | 5 128 | 8 617 | 6 867 | 17 558 |
| 18 Nordlánda | 18 998 | 5 | 10 205 | 5 050 | 4 112 | 1 043 | 8 793 |
| 2017 | | | | | | | |
| Olles riika | 423 088 | 100 | 376 787 | 89 930 | 163 391 | 123 466 | 46 301 |
| 20 Finnmárku | 106 173 | 25 | 96 538 | 26 613 | 29 456 | 40 469 | 9 635 |
| 19 Romsa | 36 609 | 9 | 21 768 | 5 488 | 8 532 | 7 748 | 14 841 |
| 18 Nordlánda | 21 986 | 5 | 12 528 | 5 374 | 5 447 | 1 707 | 9 458 |
| 2018 | | | | | | | |
| Olles riika | 309 062 | 100 | 271 123 | 76 995 | 123 791 | 70 337 | 37 939 |
| 20 Finnmárku | 82 882 | 27 | 73 153 | 28 499 | 23 429 | 21 225 | 9 729 |
| 19 Romsa | 29 176 | 9 | 18 512 | 5 425 | 7 484 | 5 603 | 10 664 |
| 18 Nordlánda | 19 457 | 6 | 10 733 | 4 595 | 4 716 | 1 422 | 8 724 |
| 2019 | | | | | | | |
| Olles riika | 351 451 | 100 | 293 456 | 75 948 | 124 133 | 93 375 | 57 995 |
| 20 Finnmárku | 99 527 | 28 | 71 469 | 25 023 | 22 736 | 23 710 | 28 058 |
| 19 Romsa | 26 738 | 8 | 15 810 | 3 205 | 6 260 | 6 345 | 10 928 |
| 18 Nordlánda | 19 423 | 6 | 11 179 | 5 204 | 3 985 | 1 990 | 8 244 |
| 2020 | | | | | | | |
| Olles riika | 354 106 | 100 | 312 820 | 95 172 | 123 929 | 93 719 | 41 286 |
| 54 Romsa ja Finnmárku | 102 442 | 29 | 82 530 | 28 721 | 20 864 | 32 945 | 19 912 |
| 18 Nordlánda | 22 442 | 6 | 13 683 | 7 196 | 4 328 | 2 159 | 8 759 |

Gáldu: Luossa- ja guvžá/gudjorbivdu jogain, Statistisk sentralbyrå.

Tabealla 74. Johkabivdu¹: luosat, guvžžát, gudjorat ja vallasat. Válljejuvvon fylkkat ja juohke fylkka logi² joga gos leat eanemusat goddán guliid. 2020. Kg

| Elv | Sálaš | | | Gaskamearálaš deaddu |
|--|----------------|----------------|--------------------------|----------------------|
| | Oktiibuot | Luossa | Eará šlájat ³ | Luossa |
| Olles riika | 354 106 | 312 820 | 41 286 | 3,3 |
| 54 Romsa ja Finnmárku oktiibuot | 102 442 | 82 530 | 19 912 | 3,3 |
| <i>Ovdalaš Finnmárku</i> | | | | |
| Deatnu oktan oalgejogaiguin (norgga bealde) ⁴ | 19 484 | 16 840 | 2 644 | 5,1 |
| Álttáeatnu (-johka) | 13 290 | 10 123 | 3 167 | 3,4 |
| Riehppovuonjohka oktan Skáidejogain | 5 001 | 4 954 | 47 | 2,8 |
| Leavdnajohka Porsággus | 4 676 | 4 311 | 365 | 5,9 |
| Ánejohka | 4 487 | 4 463 | 24 | 2,2 |
| Njávánjohka (norgga bealde) | 2 384 | 2 162 | 222 | 3,1 |
| Oarddojohka | 2 313 | 2 312 | 1 | 3,0 |
| Stuorrajohka | 2 223 | 2 094 | 129 | 2,4 |
| Rávttošjohka, Lavddejohka | 1 877 | 1 816 | 61 | 4,8 |
| Geatnja(johka) | 1 691 | 1 624 | 67 | 2,8 |
| <i>Ovdalaš Romsa</i> | | | | |
| Lávkheallo (Luossajohka) | 14 939 | 13 207 | 1 732 | 4,2 |
| Ráis-eatnu | 3 036 | 1 460 | 1 576 | 2,4 |
| Njuorjoeatnu | 2 439 | 1 370 | 1 069 | 4,0 |
| Lysbotnvasdraget (Liidditvuotna) | 1 575 | 65 | 1 510 | 4,6 |
| Grasmyrvassdraget | 1 136 | 602 | 534 | 1,9 |
| Dimpparjohka/Vuovdejohka | 966 | 300 | 666 | 2,1 |
| Liksojohka | 717 | 301 | 416 | 3,3 |
| Rossfjorvassdraget (Málatjávri-/Vaáriveruoljávri) | 715 | 101 | 614 | 2,1 |
| Gusmmorjohka | 520 | 119 | 401 | 4,3 |
| Lávkheallo (Luossajohka) | 504 | 481 | 23 | 2,0 |
| 18 Nordlánda oktiibuot | 22 442 | 13 683 | 8 759 | 2,4 |
| Bájdjárjohko | 2 541 | 2 007 | 534 | 3,8 |
| Roksdalsvasdraget | 2 003 | 1 888 | 115 | 1,8 |
| Buksnesvasdraget | 1 083 | 904 | 179 | 1,9 |
| Vapstejjeano | 948 | 355 | 593 | 2,4 |
| Gårdselvasdraget | 724 | 690 | 34 | 1,9 |
| Lommervassdraget (Bellkjøselva) | 650 | 26 | 624 | 3,7 |
| Spildervassdraget (Spildra) | 609 | 351 | 258 | 2,4 |
| Elvegårdselva i Narvik | 433 | 404 | 29 | 2,9 |
| Kjerringnesvasdraget | 392 | 188 | 204 | 2,2 |
| Sundsfjordelva, Gildeskål | 374 | 367 | 7 | 2,7 |

¹ Darvvit ja luoitte" ii leat dás fárus. ² Nordlánda oktiibuot, muhto dás leat fárus dušše dat logi stuorimus bivdojogat Sáltoduoddara davábealde.

³ Guvžá, valas, girjeluoassa ja ruoššaluossa. ⁴ Dás leat maid fárus sállašat bivdojuvvon eará bivdoreaiduiguin. Suoma beale sáláshivvodat ii leat dás fárus.

Gáldu: Luossa- ja guvžá/gudjorbivdu jogain, Statistisk sentralbyrå.

Tabellaregisttár

| | | |
|--------------|---|-----|
| Tabealla 1. | Sámediggeválgá 2021. Válljejuvvon áirasat, bellodaga/válgalistu mielde, sohkabealli ja válgabiire | 103 |
| Tabealla 2. | Sámediggeválgá 2021. Olbmot geain lea jienastanriekti, dohkkehuvvon jienat ja válgaoassálastin proseantta ja válgabiirre mielde | 103 |
| Tabealla 3. | Sámediggeválgá 2021. Dohkkehuvvon jienat, hilgojuvvon ja guoros jienat, válgabiirre mielde..... | 104 |
| Tabealla 4. | Sámediggeválgá 2021. Dohkkehuvvon jienat, bellodaga/válgalistu ja válgabiirrii mielde | 104 |
| Tabealla 5. | Sámediggeválgá 2021. Dohkkehuvvon jienat, bellodaga/válgalistu mielde. Proseanta | 104 |
| Tabealla 6. | Olmmošlohku, čoahkkebáikkid ja areálat. Norggas Sáltoduoddara davábealde. Ođđajagimáni 1. b. 2021. Proseanta | 105 |
| Tabealla 7. | Olmmošlohku ođđajagimánu 1. b., riegádan, jápmán ja fárren. SED-guovlu oktiibuot | 105 |
| Tabealla 8. | Olmmošlohku ođđajagimánu 1. b. 2021 ja rievdadusat j. 2020s, Norggas Sáltoduoddara davábealde..... | 106 |
| Tabealla 9. | Olmmošlohku ođđajagimánu 1.b., areálat ja čoahkkeássan, Norggas Sáltoduoddara davábealde..... | 107 |
| Tabealla 10. | Olmmošlohku čoahkke- ja bieđgoássan guovlluin, NorggasSáltoduoddara davábealde. Ođđajagimánu 1. b. 2021..... | 108 |
| Tabealla 11. | Olmmošlohku ođđajagimánu 1. b., suohkaniid mielde mat ollásiidda dehe belohakkii gullet SED-guovllu vuollái..... | 109 |
| Tabealla 12. | Olmmošlohku válgabiirriid, sogabeali ja agi mielde, ođđajagimánu 1. b. 2021 | 110 |
| Tabealla 13. | Olmmošlohku, eananareála ja olmmošválljodat, suohkaniid mielde mat ollásiidda dehe belohakkii gullet SED-guovllu vuollái. Ođđajagimánu 1. b. 2021 | 111 |
| Tabealla 14. | Álbmot agi ja sohkabeali mielde. Norggas Sáltoduoddara davábealde ja válgabiirret 1-5. Ođđajagimánu 1. b. 2021. Proseanta..... | 112 |
| Tabealla 15. | Olmmošlohku SED-guovllus, sohkabeali ja agi mielde, ođđajagim. 1. b | 114 |
| Tabealla 16. | Priváhta viessodoallu,viessodoallošlájá mielde. Norggas Sáltoduoddara davábealde. Lohku ja proseanta | 115 |
| Tabealla 17. | Ahkesorjevaš sahkkooasit ja sahkkologut oktiibuot. SED-guovlu | 116 |
| Tabealla 18. | Ahkesorjevaš sahkkooasit ja sahkkologut oktiibuot. Guovllut muđui Sáltoduoddara davábealde..... | 116 |
| Tabealla 19. | Ahkesorjevaš jápminlogut juohke 100 000 gaskamearalašolmmošlogus. Olles riikkas ja Norggas Sáltoduoddara davábealde. 2020..... | 117 |
| Tabealla 20. | Vurdojuvvon báhcán eallináigi válljejuvvon ahkejoavkkuin. Olles riikkas ja Norggas Sáltoduoddara davábealde. 2020 | 117 |
| Tabealla 21. | Sisafárren ja eretfárren SED guvlui/guovllus eret, sohkabeali ja agi mielde. 2020..... | 118 |
| Tabealla 22. | Fárren SED-guovllu suohkaniid gaskka ja siskkobealde, sohkabeali ja agi mielde | 119 |
| Tabealla 23. | Sisa- ja eretfárren guovlluin Norggas Sáltoduoddara davábealde, sierranas geográfalas guovlluid mielde Norggas ja olgoriikkas. 2020 | 120 |
| Tabealla 24. | Nettosisafárren, Norggas Sáltoduoddara davábealde, sohkabeali ja eretfárrenbáikki mielde. 2020 | 121 |
| Tabealla 25. | Sisa- ja eretfárren SED-guovllus, sisa-/eretfárrenregivunna mielde | 122 |
| Tabealla 26. | Earraneamit oktiibuot, mánnálogu ja proseanta mielde. Norggas Sáltoduoddara davábealde. 2020 | 123 |
| Tabealla 27. | Olmmošlohku, riikagullelašvuoda mielde. Norggas Sáltoduoddara davábealde ja riikkas muđui. Ođđajagimánu 1. beaivve 2021 | 123 |
| Tabealla 28. | Olmmošlohku riegádanfylkka mielde, Norggas. Norggas Sáltoduoddara davábealde ja muđui Norggas. 1.1. 2021 | 124 |

| | | |
|--------------|---|-----|
| Tabealla 29 | Alimus čađahuvvon oahppu, 16 jahkásaččat ja boarráseappot, sohka-beali ja ahkejoavkkuid mielde. Norggas Sáltoduoddara davábealde. Golggotmánu 1. beaivve 2020..... | 125 |
| Tabealla 30. | Alimus čađahuvvon oahppu, 16 jahkásaččat ja boarráseappot, Golggotmánu 1. beaivve, sohka-beali ja guovllu mielde. 1990-2020. Proseanta | 126 |
| Tabealla 31. | Olbmot, 16 jahkásaččat ja boarráseappot, geain lea alit oahppu. Suohkanat mat ollásiidda dehe belohahkii gullet SED-guvlui. Golggotmánu 1. b. 2018. Proseanta..... | 127 |
| Tabealla 32. | Olbmot, 16 jahkásaččat ja boarráseappot, geain lea alit oahppu. Suohkanat mat ollásiidda dehe belohahkii gullet SED-guvlui ¹ ja sohka-beali mielde. Golggotmánu 1. b. 2020 | 128 |
| Tabealla 33. | Olbmot, 20-39 jahkásaččat, geain lea alit oahppu. Suohkanat mat ollásiidda dehe belohahkii gullet SED-guvlui ¹ ja sohka-bealli. Golggotmánu 1. b. 2020..... | 131 |
| Tabealla 34 | Oahppit geat álge vuodđokursii vuosttaš gearde čakčat j. 2015s, ja geat viđa jagis leat olihan joatkkaoahpu dási stáhtusa, oahpposuorggit ja sohka-bealli. Proseanta ... | 132 |
| Tabealla 35. | Oahppit/studeanttat, skuvlašlájá ja sosiála duogáža mielde. Norggas Sáltoduoddara davábealde. Golggotmánu 1. b. 2020. Proseanta | 133 |
| Tabealla 36. | Joatkkaoahpu oahppit, oahpahallit, oahppokandidáhtat, studeanttat ja oasseváldit, gursašlájá, oahpposuorggi/oahppoprográmma mielde ja sohka-bealli. Golggotmánu 1. b. 2020 | 134 |
| Tabealla 37. | Studeanttat universitehtain ja allaskuvllain, sohka-beali ja almmolaš ássanbáikki mielde. Norggas Sáltoduoddara davábealde. Golggotmánu 1. b. 2020..... | 135 |
| Tabealla 38. | Ohppiid lohku geain lea sámegeiella 1. ja 2. giellan. Vuodđoskuvllas, golggotmánu 1. beaivve. Olles riikkas | 135 |
| Tabealla 39 | Sámegeiella vuodđoskuvllas, golggotmánu 1. b. 2020. Válljejuvvon guovllut. | 136 |
| Tabealla 40 | Ohppiid lohku geain lea sámegeiella fágačoahkázis joatkkaskuvllas, fylkkaid mielde gos leat eanetgo vihtta oahppi. 2013-2019 | 136 |
| Tabealla 41. | Sámi mánáidgárddit ja mánáidgárddit main leat sierra sámi ossodagat, mánáidgárddit main lea sámegeiel oahpahuš, mánát sámi mánáidgárddiin ja mánát geat ožžot sámegeiel oahpahuš. 2020 | 137 |
| Tabealla 42. | Dállodoaluid sisaboahoretkehetoallu. Olles riikkas ja Sáltoduoddara davábealde. Oassi dállodoaluin, oassi ollislaš sisaboahus ja gaskamearalaččat dállodoaluide ruhtasupmiin. 2019..... | 138 |
| Tabealla 43. | Gaskamearalaš sisaboahut ja vea-ut livnne-geis ássi 17 jahkásaččain ja boarráseappuin. Olles riikkas ja Norggas Sáltoduoddara davábealde. 2019 | 139 |
| Tabealla 44. | Gaskamearalaš opmodat, vealgi ja opmodatvea-ut ássi 17 jahkásaččain ja boarráseappuin. Olles riikkas ja Norggas Sáltoduoddara davábealde. 2019 | 139 |
| Tabealla 45. | Gaskamearalaš bruttovearru ja vea-ut rogeahpáduš ássiide geat leat 17 jagi ja boarráseappuide. Olles riikkas ja Norggas Sáltoduoddara davábealde. 2019..... | 140 |
| Tabealla 46. | Bargguš: olbmot gaskal 15-74 jagi, sohka-beali ja ahkejoavkku mielde. Norggas Sáltoduoddara davábealde. 4. kvartála 2020. Proseanta | 140 |
| Tabealla 47. | Olbmot bargguš geat leat gaskal 15-74 jagi, sohka-beali ja váldobarggu vahkosaš šihttojuvvon/dábálaš bargoaiggi mielde. 4. kvartála 2020. Norggas Sáltoduoddara davábealde. Proseanta | 141 |
| Tabealla 48. | Olbmot bargguš geat leat gaskal 15-74 jagi, sohka-beali ja ealáhuš mielde. Norggas Sáltoduoddara davábealde. 4. kvartála | 142 |
| Tabealla 49. | Olbmot oppalohkái ja olbmot bargguš geat leat gaskal 15-74 jagi, sohka-beali mielde. Norggas Sáltoduoddara davábealde. 4. kvartála 2020 | 143 |
| Tabealla 50. | Olbmot bargguš geat leat gaskal 15-74 jagi, geain lea bargobáiki olggo-bealde dan suohkana gos orrot, sohka-beali, a-gei, ealáhuš ja re-geonála juogu mielde, Norggas Sáltoduoddara davábealde. 4. kvartála 2020..... | 144 |

| | | |
|--------------|--|-----|
| Tabealla 51 | Olbmot oktiibuot ja olbmot barggus geat leat gaskal 15-74 jagi, geain lea bargobáiki olggobealde dan suohkana gos orrot, sohka beali ja regionála juogu mielde, Norggas Sáltoduoddara davábealde. 4. kvartála 2020 | 145 |
| Tabealla 52. | Fitnodagat ealáhusaid váldosurggiid ja sturrodatoavkkuid mielde. SED-guovlu oktiibuot. Ođđajagmánu 1. b. 2021 | 146 |
| Tabealla 53. | Gidđaealu boazolohku njukčamánu 31. b., boazoguovlluid mielde. Boazodoallojagat 2004/2005 - 2019/2020..... | 146 |
| Tabealla 54. | Boraspirii goddojuvvon bohccot, gáibidan buhtadusa ja buhtaduvvon, boraspirešlájá mielde mii gottii bohcco. Válljejuvvon guovllut. Boazodoallojahki 2019/2020 | 147 |
| Tabealla 55. | Sarvvá/ealgabivdu. Goddojuvvon elliid lohku. Válljejuvvon suohkanat. 1990, 1995, 2000, 2006, 2010, 2012, 2014 ja 2016-2020..... | 148 |
| Tabealla 56 | Goddon rievssahiid lohku. 2005/2006-2020/2021. Válljejuvvon fylkkat. | 148 |
| Tabealla 57. | Eanandoallofitnodagat eanandoalloeatnamiid sturrodagaid mielde mat leat anus ja doaluid gaskamearalaš sturrodato SED-guovllus | 149 |
| Tabealla 58. | Eanandoalloeatnamat mat leat anus SED-guovllus. Dekára | 149 |
| Tabealla 59. | Eanandoallofitnodagat eanandoalloeatnamiid sturrodagaid mielde mat leat anus ja regionála juogu mielde Norggas Sáltoduoddara davábealde..... | 150 |
| Tabealla 60. | Eanandoalloeatnamat mat leat anus regionála juogu mielde Norggas Sáltoduoddara davábealde. 2020. Dekára | 151 |
| Tabealla 61. | Eanandoallofitnodagat main leat iešguđetlágán šibihat ja gaskamearalaš šibitlohku SED-guovllus | 151 |
| Tabealla 62. | Šibihat/eallit SED-guovllus | 152 |
| Tabealla 63 | Biebmošibihat/-eallit , Norggas Sáltoduoddara davábealde. 2020..... | 152 |
| Tabealla 64. | Eanandoallofitnodagat, váldodoalli ja su gaskamearalaš agi mielde SED-guovllus..... | 153 |
| Tabealla 65 | Eanan- ja šaddogárde barggut ja olbmuid bargoáigi eatnamii- ja šaddogárdiiguin, Norggas Sáltoduoddara davábealde. 2020 | 153 |
| Tabealla 66. | Registrerejuvvon guollefatnasat. Olles suohkanat SED-guovllus oktiibuot. 2019..... | 154 |
| Tabealla 67 | Guolásteddjiid lohku geat ássat SED-guovllus, sohka beali, ealáhussii oassálastinoasi ja fylkka mielde. Juovlamánu 31. b. 2019..... | 154 |
| Tabealla 68. | Sálaš mii lea gáddái skihkiduvvon bivdojagis, skihkidanmánu ja guollešlájá mielde. SED-guovlu. 2019. Tonna jorba deaddu..... | 154 |
| Tabealla 69. | Sálašhivodat, gáddáiskihkidanbáikki ja sálaššlájá mielde. SED-guovlu ja válljejuvvon fylkkat. 2019. Tonna jorba/olles deaddu..... | 155 |
| Tabealla 70 | Sálašárvu, gáddáiskihkidanbáikki ja guollešlájá mielde. SED-guovlu ja válljejuvvon fylkkat. 2019. 1 000 ruvna..... | 155 |
| Tabealla 71 | Sálašhivodat ja sálašárvu, guollešlájaid váldojoavkku ja gáddáiskihkidanbáikki mielde. SED-guovlu fylkkaid mielde. 2019. Tonna olles/jorba deattu ja 1 000 ru. mielde | 156 |
| Tabealla 72. | Luossa- ja eará luossaguolit. Válljejuvvon fylkkat ja suohkanat. 2020. Kg | 156 |
| Tabealla 73 | Johkabivdu. Sálašhivodat. Finnmárkku, Romssa ja Nordlándda fylkkat | 157 |
| Tabealla 74. | Johkabivdu: luosat, guvžžát, gudjorat ja vallasat. Válljejuvvon fylkkat ja juohke fylkka logi joga gos leat eanemusat goddán guliid. 2020. Kg | 158 |