



Jaktstatistikk 1998

Hunting Statistics 1998

Norges offisielle statistikk

I denne serien publiseres hovedsakelig primærstatistikk, statistikk fra statistiske regnskapssystemer og resultater fra spesielle tellinger og undersøkelser. Serien har først og fremst referanse- og dokumentasjonsformål. Presentasjonen skjer vesentlig i form av tabeller, figurer og nødvendig informasjon om datamaterialet, innsamlings- og bearbeidingsmetoder, samt begreper og definisjoner. I tillegg gis det en kort oversikt over hovedresultatene.

Serien omfatter også publikasjonene Statistisk årbok, Historisk statistikk og Regionalstatistikk, samt Standarder for norsk statistikk og Veiviser i norsk statistikk.

Official Statistics of Norway

This series consists mainly of primary statistics, statistics from statistical accounting systems and results of special censuses and surveys, for reference and documentation purposes. Presentation is basically in the form of tables, figures and necessary information about data, collection and processing methods, and concepts and definitions. In addition, a short overview of the main results is given.

The series also includes the publications Statistical Yearbook of Norway, Historical Statistics and Regional Statistics, as well as Standards for Norwegian Statistics and Guide to Norwegian Statistics.

© Statistisk sentralbyrå, september 1999

Ved bruk av materiale fra denne publikasjonen, vennligst oppgi Statistisk sentralbyrå som kilde.

ISBN 82-537-4724-1

ISSN 0550-0400

Emnegruppe

10.04 Jordbruk og skogbruk

Emneord

Jaktutbytte

Jegere

Rovdyr

Småviltjakt

Storviltjakt

Viltfondet

Viltskadeerstatninger

Design: Enzo Finger Design

Trykk: Falch Hurtigtrykk

Standardtegn i tabeller	Symbols in tables	Symbol
Tall kan ikke forekomme	Category not applicable	.
Oppgave mangler	Data not available	..
Oppgave mangler foreløpig	Data not yet available	...
Tall kan ikke offentliggjøres	Not for publication	:
Null	Nil	-
Mindre enn 0,5 av den brukte enheten	Less than 0.5 of unit employed	0
Mindre enn 0,05 av den brukte enheten	Less than 0.05 of unit employed	0,0
Foreløpige tall	Provisional or preliminary figure	*
Brudd i den loddrette serien	Break in the homogeneity of a vertical series	—
Brudd i den vannrette serien	Break in the homogeneity of a horizontal series	
Rettet siden forrige utgave	Revised since the previous issue	r
Desimalskilletegn	Decimal punctuation mark	, (.)

Forord

NOS Jaktstatistikk publiseres årlig og gir en samlet oversikt over jaktstatistikk utarbeidet av Statistisk sentralbyrå på grunnlag av oppgaver fra kommuner, fylker og Direktoratet for naturforvaltning.

Publikasjonen inneholder statistikk over jegere, storviltjakt, småviltjakt, registrert irregulær avgang av rovdyr og hjortevilt, viltfondets inntekter og utgifter, viltskadeerstatninger og skader forvoldt av store rovdyr og ørn.

Deler av statistikken er tidligere publisert i Ukens statistikk og i Regionalstatistikk. Ukens statistikk (fra juni 1999 Dagens statistikk) er tilgjengelig fra Statistisk sentralbyrås websider på Internett.

Jaktstatistikk 1998 er delvis finansiert av Direktoratet for naturforvaltning.

Konsulent Kristian Birkeland har utarbeidd publikasjonen. Ansvarlig seksjonsleder er Ole O. Moss, Seksjon for primærnæringsstatistikk.

Statistisk sentralbyrå
Oslo/Kongsvinger, 13. august 1999

Svein Longva

Nils Håvard Lund

Preface

The publication Hunting Statistics is issued annually and contains a comprehensive survey on hunting statistics collected by Statistics Norway based on data from municipalities, counties and the Directorate for Nature Management.

Hunting Statistics contains statistics on hunters, big and small game hunting, registered irregular decrease of predators and deers, the Wild Life Fund's income and expenditure and compensation for damage caused by deers and predators.

Parts of the statistics have previously been presented in the Weekly Bulletin of Statistics and in Regional Statistics. The Weekly Bulletin of Statistics (from June 1999 the Daily Bulletin of Statistics) is available on Internet at Statistics Norway's web pages.

The Hunting Statistics 1998 has been worked out with financial support from the Directorate for Nature Management.

Mr. Kristian Birkeland has prepared the publication. Responsible for this publication is Head of Division, Ole O. Moss, Division for Primary Industry Statistics.

Statistics Norway
Oslo/Kongsvinger, 13 August 1999

Svein Longva

Nils Håvard Lund

Innhold

Figurregister	7
Tabellregister.....	7
Tekstdel	
1. Bakgrunn og formål.....	9
2. Opplegg og gjennomføring	9
2.1. Omfang	9
2.2. Viltfondet	9
2.3. Jegere.....	9
2.4. Jakt på hjortevilt	9
2.5. Småviltjakt.....	10
2.6. Avgang av store rovdyr og ørn.....	10
2.7. Irregulær avgang av hjortevilt	10
2.8. Viltskadeerstatninger	10
3. Begreper.....	10
4. Feilkilder og usikkerhet	11
4.1. Jegerstatistikk	11
4.2. Hjorteviltstatistikk	11
4.3. Statistikk over småviltjakt	11
4.4. Annen statistikk.....	11
5. Noen hovedresultater.....	11
5.1. Viltfondet	11
5.2. Jegerstatistikk	12
5.3. Jakt på elg, hjort og villrein	12
5.4. Småviltjakt.....	12
5.5. Avgang av store rovdyr og ørn.....	12
5.6. Irregulær avgang av hjortevilt	12
5.7. Viltskadeerstatninger	12
6. Mer informasjon	12
6.1. Annen statistikk.....	12
6.2. Spesialbestillinger.....	12
6.3. Internett	13
6.4. Kontakt i Statistisk sentralbyrå	13
Tekst på engelsk.....	14
Figurdel	18
Tabelldel.....	25
Vedlegg	
A. Rapportskjema for felt hjortevilt fra kommunene	59
B. Skjema for innhenting av opplysninger om småviltjakt 1. april 1997-31. mars 1998	60
C. Rapportskjema for irregulær avgang av hjortevilt og ørn fra kommunene.....	61
Tidligere utgitt på emneområdet.....	62
De sist utgitte publikasjonene i serien Norges offisielle statistikk	63

Contents

List of figures	8
List of tables	8
Text	
1. Purpose	14
2. Survey design	14
2.1. Coverage	14
2.2. The Wild Life Fund	14
2.3. Hunters.....	14
2.4. Deer hunting	14
2.5. Small game hunting	14
2.6. Registered decrease of big predators and eagles	14
2.7. Registered irregular decrease of deer.....	15
2.8. Compensation for damage caused by game.....	15
3. Definitions	15
4. Errors and inaccuracy	16
4.1. Statistics on hunters	16
4.2. Statistics on deer hunting.....	16
4.3. Statistics on small game hunting	16
4.4. Other statistics	16
5. Some main results	16
5.1. The Wild Life Fund	16
5.2. Statistics on hunters.....	16
5.3. Deer hunting	16
5.4. Small game hunting	17
5.5. Big predators and eagles felled or perished	17
5.6. Irregular decrease of deer.....	17
5.7. Compensation for damage caused by game.....	17
6. Additional information	17
6.1. Related statistical publication	17
6.2. Special requests	17
6.3. Internet dissemination.....	17
6.4. Contact persons in Statistics Norway	17
Figures	18
Tables	25
Appendices	
A. Report from the municipalities on deers felled	59
B. Questionnaire for data collection on small game hunting 1 April 1997-31 March 1998	60
C. Report form from the municipalities on registered irregular decrease of deers and eagles.....	61
Previously issued on the subject	62
Recent publications in the series Official Statistics of Norway	63

Figurregister

1. Felt elg pr. 10 km ² tellende jaktareal. 1998	18
2. Felt hjort pr. 10 km ² tellende jaktareal. 1998	19
3. Kommuner med villreinjakt. 1998	20
4. Hjorteviltjakt. Antall felte elg, hjort og villrein. 1955-1998.....	21
5. Felt elg, etter alder og kjønn. 1972-1998. Prosent.....	22
6. Felt elg, etter alder, kjønn og fylke. 1998. Prosent.....	22
7. Felt hjort, etter alder og kjønn. 1977-1998. Prosent	23
8. Felt hjort, etter alder, kjønn og fylke. 1998. Prosent	23
9. Beregnet utbytte av småviltjakt. 1975/76-1997/98.....	24
10. Løste jegeravgiftskort (vilttrygdavgiftskort). 1975/76-1998/99.....	24

Tabellregister

Viltfondet

1. Viltfondets inntekter og utgifter. 1994-1998. 1 000 kr	25
---	----

Jegere

2. Jegere som løste jegeravgiftskort. 1989/90-1998/99	25
3. Personer bosatt i utlandet som har løst jegeravgiftskort i Norge. 1997/98-1998/99	25
4. Jegere, etter kjønn, alder og bostedsfylke. Mannlige jegere i prosent av mannlig befolkning i hver aldersgruppe og bostedsfylke. Personer som har bestått jegerprøve, etter alder og bostedsfylke. 1998/99	26
5. Jegere, etter bostedsfylke. 1994/95-1998/99	26

Hjorteviltjakt

6. Jakt på elg, hjort, villrein og rådyr. 1952-1998	27
7. Hjorteviltjakt. Beregnet slaktevekt i tonn av elg, hjort og villrein. Fylke.....	28
8. Felt elg, etter alder, kjønn, fylke og kommune	29
9. Felt hjort, etter alder, kjønn, fylke og kommune.....	39
10. Felt villrein, etter alder, kjønn, fylke, villreinområde og kommune.....	46

Småviltjakt

11. Beregnet utbytte av småviltjakta, etter viltart. 1993/94-1997/98. Samlet vekt for enkelte arter. 1997/98.....	50
12. Beregnet antall jegere med utbytte av ulike småviltarter og antall felt vilt pr. jeger. 1996/97-1997/98	50
13. Beregnet antall jegere med utbytte av småvilt, etter felt vilt pr. jeger. 1987/88-1997/98.....	51
14. Beregnet utbytte av småviltjakta. Fylke. 1997/98.....	52

Avgang av rovdyr og hjortevilt

15. Store rovdyr og ørn. Registrert avgang, etter årsak. Jaktår og fylke	52
16. Registrert irregulær avgang av storvilt, etter årsak. Jaktår, fylke, kjønn og alder.....	54

Viltskadeerstatninger

17. Viltskadeerstatninger, etter dyreart. Fylke.....	56
18. Skade på sau og tamrein forvoldt av store rovdyr og ørn. Erstatning og antall dyr erstattet. 1992-1998.....	58

List of figures

1. Moose felled per 10 km ² qualifying area. 1998	18
2. Red deer felled per 10 km ² qualifying area. 1998	19
3. Municipalities with wild reindeer hunting. 1998	20
4. Deer hunting. Number of moose, red deer and wild reindeer felled. 1955-1998.....	21
5. Moose felled, by age and sex. 1972-1998. Per cent.....	22
6. Moose felled, by age, sex and county. 1998. Per cent.	22
7. Red deer felled, by age and sex. 1977-1998. Per cent.	23
8. Red deer felled, by age, sex and county. 1998. Per cent.	23
9. Estimated yield of small game hunting. 1975/76-1997/98.....	24
10. Hunting tax cards bought. 1975/76-1998/99	24

List of tables

The Wild Life Fund

1. The Wild Life Fund's income and expenditure. 1994-1998. 1 000 kroner	25
---	----

Hunters

2. Hunters buying hunting tax cards. 1989/90-1998/99	25
3. Persons living abroad buying hunting tax cards in Norway. 1997/98-1998/99.....	25
4. Hunters, by sex, age and county of residence. Male hunters as per cent of male population in each age group and county of residence. Persons having passed the hunting test, by age and county of residence. 1998/99	26
5. Hunters, by county of residence. 1994/95-1998/99.....	26

Deer hunting

6. Moose, red deer, wild reindeer and roe deer hunting. 1952-1998.....	27
7. Deer hunting. Estimated carcass weight in tons of moose, red deer and wild reindeer. County.....	28
8. Moose felled, by age, sex, county and municipality	29
9. Red deer felled, by age, sex, county and municipality	39
10. Wild reindeer felled, by age, sex, county, wild reindeer area and municipality.....	46

Small game hunting

11. Estimated yield of small game, by species of animal. 1993/94-1997/98. Total weight of some species of animal. 1997/98.....	50
12. Estimated number of hunters with yield of various species of small game and number of animals felled per hunter. 1996/97-1997/98	50
13. Estimated number of hunters with yield of small game, by number of animals felled per hunter. 1987/88-1997/98.....	51
14. Estimated yield of small game. County. 1997/98	52

Felled and perished predators and deers

15. Big predators and eagles. Registered decrease, by cause. Hunting year and county	52
16. Registered irregular decrease of deers, by cause. Hunting year, county, sex and age.....	54

Compensation for damage caused by game

17. Compensation for damage caused by game, by species of animal. County.....	56
18. Fatal injuries on sheep and domestic reindeers caused by big predators and eagles. Compensation and number of animals compensated. 1992-1998	58

1. Bakgrunn og formål

For elg og villrein foreligger det statistikk over felte dyr fra 1889, for hjort fra 1892 og for rådyr fra 1927.

For rov- og skadedyr som det er betalt fellingspremie for foreligger det statistikk fra 1846 på fylkesnivå (samlet i NOS Jaktstatistikk 1846 - 1977).

Inntil 1951 ble oppgavene innhentet fra lensmennene og omfattet alle felte dyr, både de som var felt i lovlig jakttid og dyr som var omkommet ved ulykker, sykdom eller ulovlig felt - i den utstrekning man fikk kjennskap til det.

Siden 1952 omfatter statistikken over hjortedyrene bare de dyr som er lovlig felt under ordinær jakt. For registrert irregulær avgang av hjortedyr foreligger tall fra 1965. Oppgavene blir fortsatt gitt av de kommunale viltnemndene.

Oppgaver over felt småvilt er etter varierende opplegg innhentet direkte fra jegere fra og med jaktåret 1971/72.

Formålet med denne publikasjonen er å gi en samlet og detaljert presentasjon av jaktstatistikk og viltforvaltning. Statistikken tar i første omgang sikte på å tilfredsstille krav fra norsk dyrelivsforvaltning, sentralt så vel som lokalt. Samtidig ønsker en å ivareta informasjonsbehov til interesserte jegere og jegerens organisasjoner.

2. Opplegg og gjennomføring

2.1. Omfang

Denne publikasjonen dekker i hovedsak kalenderåret 1998 eller jaktåret 1998/99 og omfatter statistikk over jegere, hjorteviltjakt, småviltjakt, registrert irregulær avgang av store rovdyr, ørn og hjortevilt, viltfondets inntekter og utgifter, viltskadeerstatninger og skader forvoldt av store rovdyr og ørn. For å vise utviklingen over tid, gir de fleste tabellene hovedtall for flere år.

Mest omfattende er statistikken over felt elg, hjort og villrein under ordinær jakt. Den baserer seg på oppgaver fra den enkelte kommune og gir tall for tillatt felt, felte dyr etter alder (kalv, 1½ år, eldre), kjønn, fylke, kommune og felte dyr pr. 10 km².

2.2. Viltfondet (tabell 1)

Jegeravgift og fellingsavgift utgjør de viktigste inntektskildene til Viltfondet. Etter lov om viltet skal alle som vil drive jakt eller fangst, betale jegeravgift. Fellingsavgift betales av den enkelte jeger eller jaktvald for antall tillatt felte dyr av elg, hjort eller villrein.

Viltfondet administreres av Direktoratet for naturforvaltning (DN), men bruken av midlene bestemmes hvert år av Stortinget gjennom budsjettbehandlingen. Oppgave over viltfondets inntekter og utgifter mottas fra DN.

2.3. Jegere (tabell 2-5)

Ordningen med jegeravgift ble innført fra jaktåret 1982/83 og avløste en ordning med vilttrygdavgift. Jegeravgiften var 210 kroner både for jaktåret 1997/98 og for 1998/99.

For jaktårene 1976/77-1982/83 utarbeidet Statistisk sentralbyrå jegerstatistikk på grunnlag av et utvalg blant dem som betalte vilttrygdavgift. Fra og med jaktåret 1983/84 er statistikken utarbeidet på grunnlag av et jegerregister som forvaltes av Direktoratet for naturforvaltning. Høsten 1998 overtok Brønnøysundregistrene driften av Jegerregisteret. Direktoratet for naturforvaltning har fortsatt det overordnede ansvaret for registeret.

Fra og med 1. mars 1986 må alle nye jegere avlegge jegerprøve for å bli innlemmet i jegerregisteret. I årene før jegerprøven ble innført, ble det stilt en del spørsmål som kortløseren skulle besvare (hva slags jakt, hovedjaktkommune mv.). Dette er ikke blitt gjort etter at jegerprøven ble innført. Dermed kan jegerregisteret nå bare oppdatere opplysninger om bostedskommune og alder.

Aldersgrensen for å drive småviltjakt er 16 år og for storviltjakt 18 år. I opplæringsøyemed er småviltjakt tillatt fra 15 år og storviltjakt fra 16 år. For jakt i opplæringsøyemed er det ikke nødvendig å betale jegeravgift.

2.4. Jakt på hjortevilt (tabell 6-10)

Siden 1952 omfatter statistikken over hjortedyrene bare de dyrene som er lovlig felt under ordinær jakt. Oppgavene til den ordinære statistikken innhentes på skjema (fellingsrapporter) som sendes ut fra Direktoratet for naturforvaltning (villrein) eller kommunene (elg og hjort) samtidig med fellingstillatelsen. Jeger/vald har rapportplikt til kommunen innen 10 dager etter jakttidens utløp. Kommunen skal innen tre uker sende rapportene og sammendragsskjema for kommunen (Skjema i vedlegg A) til Statistisk sentralbyrå.

Ved endring av viltloven 3. juli 1992 ble den lokale viltforvaltningen fra 1. januar 1993 overført fra en statlig viltnemnd til kommunene.

Etter 1989 er ikke den ordinære rådyrstatistikken blitt utarbeidet. En mangler derfor tall over tillatt felte dyr og fellingsprosent.

2.5. Småviltjakt (tabell 11-14)

For perioden 1971/72-1992/93 har utbyttet av småviltjakta bygd på oppgaver fra et representativt utvalg av jegere som hadde betalt viltrygdavgift/jegeravgift for jaktåret. På grunnlag av dette materialet ble jaktutbyttet beregnet for alle som hadde løst avgiftskort.

Jaktåret 1993/94 var det første året med opplegg for rapportering av felt småvilt, bever og rådyr fra alle jegere som betalte jegeravgift for året. Rapporteringsskjemaet var tatt inn på baksiden av innbetalingsblanketten for jegeravgift.

For jaktårene 1994/95 til 1997/98 var skjemaet en avrivbar del av jegeravgiftskortet og skulle sendes direkte til Statistisk sentralbyrå. Svarprosenten har vært lav, men økende, og for disse jaktårene ble det blant dem som ikke svarte innen fristen, foretatt en utvalgsundersøkelse (skjema i vedlegg B: Småviltjakt 1. april 1997- 31. mars 1998). Tall for jaktutbyttet er beregnet og bygger på en kombinasjon av ordinær rapportering og utvalgstelling.

2.6. Avgang av store rovdyr og ørn (tabell 15)

Bjørn, ulv og jerv er fredet i hele landet. Direktoratet for naturforvaltning (DN) kan likevel gi tillatelse til å felle dyr i områder hvor de gjør særlig stor skade. I jaktåret 1993/94 åpnet DN for lisensjakt på jerv i Nordland og Troms i tida 1. oktober til 15. februar.

Gaupe kunne til og med 1980/81 felles hele året. Senere er jakttida begrenset og endret flere ganger. I 1993/94 ble gaupejakta kvoteregulert. Det er fylkesmannen som fastsetter kvoter. I 1995 var det gaupejakt i åtte fylker, i 1996 i elleve, i 1997 i tolv og i 1998 i atten fylker. Kvotejakt på gaupe foregår i tidsrommet 1. februar til 31. mars.

Opgavene over store rovdyr (bjørn, ulv, jerv og gaupe) og ørn som er felt eller drept på annen måte, ble innhentet av Direktoratet for naturforvaltning til og med 1980. Statistikken bygger nå på oppgaver fra fylkene (for ørn fra kommunene) og følger jaktåret. Fra jaktåret 1993/94 blir også avgang etter årsak registrert.

2.7. Irregulær avgang av hjortevilt (tabell 16)

Opgave over registrert avgang av elg, hjort, villrein og rådyr utenom ordinær jakt innhentes fra kommunene (Vedlegg C). Den irregulære avgangen er fra jaktåret 1965/66 registrert etter årsak. Fra jaktåret 1990/91 ble også oppgavene fordelt på hanndyr, hunndyr og kalv. I noen tilfelle kan det være nødvendig å bestemme kjønn/alder etter skjønn.

2.8. Viltskadeerstatninger (tabell 17-18)

Tabell 17 gir oversikt over skadekrav og utbetalte erstatninger fra Viltfondet for skade voldt av hjortevilt og enkelte andre dyrearter. Denne statistikken fulgte tidligere jaktåret. Fra og med 1986 følger den kalenderåret,

men opplysningene for dette første kalenderåret omfattet ikke vinterskader. Dette har imidlertid liten betydning for sammenliknbarheten av tallene. Etter omleggingen er også utgifter til forebyggende tiltak med i tallene. Oppgavene innhentes fra fylkene.

Tabell 18 gir oversikt over skade voldt av store rovdyr og ørn. Fra og med 1992 er også gaupe spesifisert. Videre går det fram hvor mange sau, lam og tamrein (antall tamrein til og med 1996) som er erstattet og erstatningsbeløp. Erstatningene blir dekket av statsmidler. Oppgave innhentes fra Direktoratet for naturforvaltning.

3. Begreper

Jaktår går fra 1. april til og med 31. mars året etter.

Hjortevilt omfatter elg, hjort, villrein og rådyr.

Storvilt omfatter ifølge Rundskriv 3/99 fra DN (Forskrift om våpen og ammunisjon til storvilt- og til småviltjakt): Elg, hjort, villrein, rådyr, villsvin, moskus, bjørn, ulv, jerv og gaupe. I tidligere årganger av NOS Jaktstatistikk har betegnelsen *storvilt* vært reservert for hjortevilt.

Småvilt omfatter ca. 30 jaktbare fugler og 7 mindre pattedyr.

Irregulær avgang er registrert avgang av vilt utenom ordinær jakt.

Villreinområde er det samlede geografiske området som en villreinstamme bruker gjennom året.

Vald er et geografisk område som godkjennes for jakt etter arter av hjortevilt og som tildeles fellingstillatelser.

Jaktfelt er et mindre geografisk område innenfor et vald som jaktrettshaverne har avgrenset av hensyn til den praktiske jaktutøvelse.

Tellende areal er det jaktarealet som er lagt til grunn ved kommunens tildeling av fellingstillatelser. For elg og hjort skal hovedsakelig arealer av produktiv og uproduktiv skog og arealer av myr under skoggrensa regnes med. For villrein er hovedregelen at alt areal over skoggrensa er tellende areal.

Minsteareal er det jaktarealet et jaktfelt minst må ha for hvert dyr av elg og hjort som det kan gis tillatelse til å felle. Minstearealet blir fastsatt av fylkesmannen etter forslag fra kommunene. Kommunene kan i enkelte tilfelle fravike det fastsatte minstearealet oppover eller nedover med inntil 50 prosent. Minsteareal og rettet avskyting er viktige virkemidler i regulering av hjorte-

viltstammen. Minstearealet kan variere innenfor den enkelte kommune.

Tillatt felt er det antall dyr som kommunene har gitt det enkelte jaktfelt tillatelse til å felle. For villrein fastsetter villreinnemnda i villreinområdet fellingskvoten. De skraverete delene av figurene 1-3 markerer kommuner med tillatt jakt på elg, hjort og villrein i 1998.

Rettet avskyting er fellingsstillatelse med pålegg om avskyting av et visst antall/prosent kalv, 1 ½ år og voksne hann- og hunndyr.

Fellingsprosent er felte dyr i prosent av tillatt felt.

Slaktevekt. På grunnlag av statistikken over felt elg, hjort og villrein og reviderte oppgaver over gjennomsnittlige slaktevekter, gitt av Norsk institutt for naturforskning (NINA), er det beregnet samlet slaktevekt for vilt felt under ordinær jakt (tabell 7). Fra og med 1994 er det nyttet følgende tall for slaktevekt pr. dyr (gamle tall i parentes):

Elg	Årskalver hann 68 kg (70 kg) og hunn 64 kg (70 kg), 1½ års hanndyr 139 kg (149 kg), 1½ års hunndyr 131 kg (142 kg), eldre hanndyr 200 kg (221 kg) og eldre hunndyr 176 kg (183 kg).
Hjort	Årskalver hann 30 kg (31 kg) og hunn 28 kg (31 kg), 1½ års hanndyr 55 kg (56,5 kg), 1½ års hunndyr 48 kg (49,5 kg), eldre hanndyr 86 kg (110 kg) og eldre hunndyr 64 kg (65 kg).
Villrein	Årskalver begge kjønn 15 kg (20 kg), 1½ års hanndyr 35 kg og 1½ års hunndyr 30 kg (35 kg), eldre hanndyr 50 kg og eldre hunndyr 35 kg.

På grunnlag av tall fra småviltjaktstatistikk er det beregnet samlet vekt for en del småviltarter i tabell 11. Grunnlaget er gjennomsnittlig levende vekt, gitt av DN og NINA. Følgende gjennomsnittsvikter er nyttet:

Storfugl 3,1 kg, orrfugl 1,1 kg, ryper 0,55 kg, ringdue 0,48 kg, stokkand 1,0 kg, andre ender 0,8 kg, gjess 3,2 kg, skarv 1,9 kg og hare 3,25 kg.

4. Feilkilder og usikkerhet

Kvaliteten på oppgavene som mottas, kan være forskjellig alt etter fra hvem eller hvor oppgavene innhentes. Den største feilkilden vil trolig være at den enkelte oppgavegiver kan ha gitt mangelfulle eller feilaktige opplysninger.

4.1. Jegerstatistikk

Denne statistikken bygger på personopplysninger fra Jegerregisteret. Datagrunnlaget er av høy kvalitet, men registeret fanger bare opp personer som har betalt

jegeravgift, ikke hvor mange som faktisk har gått på jakt.

4.2. Hjorteviltstatistikk

For elg, hjort og villrein mottar Statistisk sentralbyrå samtlige rapporter fra den kommunale viltforvaltningen. Rapportene revideres og dataregistreres manuelt med innlagte kontrollrutiner. Om nødvendig kontaktes viltneemndene for nærmere avklaringer.

For å kontrollere den ordinære rådyrstatistikken fra kommunene for jaktårene 1982/83-1989/90, innhentet Statistisk sentralbyrå opplysninger om rådyrjakt direkte fra jegerne ved å ta inn spørsmål om antall felte rådyr på skjema for småviltjakt. Resultatene fra disse undersøkelser viste så stort avvik fra den ordinære rådyrstatistikken at fellingstall for rådyr ikke ble publisert i perioden 1984-1986. For årene 1987-1997 er det publisert landstall for felte rådyr etter samme opplegg som for småviltjakt. Antallet for disse årene vil ikke være sammenliknbare med tall fra tidligere år. Disse tall er beheftet med samme type feil som omtalt i neste avsnitt.

4.3. Statistikk over småviltjakt

Fra og med jaktåret 1993/94 er denne statistikken beregnet ved kombinasjon av resultatene fra to undersøkelser: Den ordinære rapporteringen i forbindelse med betaling av jegeravgift og en senere utvalgsundersøkelse blant de som unnlot å sende inn den ordinære rapporten. Svarprosenten på den ordinære rapporteringen er økende, men var likevel ikke høyere enn 40 prosent for de som betalte jegeravgift for 1997/98. På den supplerende utvalgsundersøkelsen ligger svarprosenten på rundt 75.

Det bør tas hensyn til følgende feilkilder:

- Mangelfull eller feilaktig utfylling fra oppgavegiver (bl.a. feil rapporteringsår)
- Bearbeidingsfeil ved optisk lesning av oppgaver
- Skjevhet som følge av frafall
- Usikkerhet ved sammenveining av data fra to undersøkelser.

4.4. Annen statistikk

Statistikk over irregulær avgang av hjortevilt omfatter bare avgang som blir meldt til kommunal viltforvaltning, politi eller fylkets miljøvernavdeling. De reelle tall er derfor trolig høyere enn det statistikken viser.

5. Noen hovedresultater

5.1. Viltfondet (tabell 1)

I 1998 var inntekter i alt nær 70 millioner kroner. Jegeravgift utgjorde nesten 40 millioner og fellingsavgifter 25 millioner kroner.

5.2. Jegerstatistikk (tabell 2-5)

Det var 177 600 nordmenn og 2 300 personer bosatt i utlandet som betalte jegeravgift for jaktåret 1998/99 (1. april 1998-31. mars 1999).

De siste ti årene har andelen kvinnelige jegere økt fra om lag 2 til 4 prosent. Av den mannlige befolkningen over 16 år betalte 10 prosent jegeravgift.

5.3. Jakt på elg, hjort og villrein (tabell 6-10)

Under elgjakta i 1998 ble det felt nær 38 000 elger. Det er 1 900 flere felte dyr enn året før og det nest høyeste antall felte elger noensinne.

Utbyttet av elgjakta økte fra 6 100 felte dyr i 1971 til en foreløpig topp i 1986 da det ble felt 25 500 dyr. I 1987 og 1988 viste fellingstallene nedgang, men steg fra 26 100 i 1989 til 39 000 felte dyr i rekordåret 1993 (figur 4).

Hedmark, det viktigste elgfylket, hadde i 1998 en avskyting på 5 900 elger, en økning på 500 fra 1997. Fylkene Oppland, Buskerud, Telemark og Nord-Trøndelag hadde alle 4 000 eller flere felte elger.

Andelen av felte årskalver (begge kjønn) økte i mange år, men har de siste ti årene stabilisert seg på litt over 30 prosent på landsbasis. Fellingstallet på fjorårskalver (1 1/2 år) ligger også på nær 30 prosent av antall felte dyr i alt. I Trøndelagsfylkene utgjør årskalv og ungdyr om lag 70 prosent av antall felte dyr, det samme som de fire foregående år (figur 6). Andelen av eldre elgokser har på landsbasis gått ned fra rundt 40 til om lag 22 prosent de siste 20 årene (figur 5).

Under hjortejakta i 1998 ble det felt 21 600 dyr, som igjen er ny rekord. Fellingstallet økte med 400 hjort i forhold til året før.

Utbyttet av hjortejakta har vist en uavbrutt økning fra 2 700 dyr i 1971 til en topp i 1985 da det ble felt 10 600 dyr. I årene 1986-1990 ble det felt noen færre dyr, men fra 1990 har det vært jevn økning fra 9 900 til 21 600 felte dyr (figur 4).

I 1998 foregikk det hjortejakt i 14 av landets fylker til og med Nord-Trøndelag i nord. 86 prosent av alle felte hjorter ble skutt i Hordaland, Sogn og Fjordane og Møre og Romsdal. Sogn og Fjordane er fortsatt det viktigste hjortefylket med 8 000 felte dyr, det er 550 flere enn i 1997.

9 800 villrein ble felt i 1998. Det er 600 flere enn i 1997 og det beste jaktutbyttet etter 1985. Fellingsprosenten var 45 som året før.

Hardangervidda er det største villreinområdet, og der ble det i 1998 felt 4 400 dyr av 11 500 tillatt felt. Av de større jaktområdene for villrein har Forelhogna

(fjellområdet i Tolga, Tynset, Os, Rennebu, Holtålen og Midtre Gauldal) i flere år hatt en fellingsprosent nær 90.

5.4. Småviltjakt (tabell 11-14)

Beregnet antall felt småvilt i 1997/98 var 819 000 dyr/fugler, dette er 100 000 flere enn året før (figur 7). Av dette utgjorde de viktigste artene (tall for 1996/97 i parentes):

Storfugl:	13 800	(10 800)
Orrfugl:	31 200	(23 600)
Ryper:	441 300	(358 500)
Ringdue:	47 400	(41 800)
Ender:	52 900	(48 100)
Hare:	43 100	(43 200)
Rødrev:	16 600	(15 600)

5.5. Avgang av store rovdyr og ørn (tabell 15)

Total registrert avgang i jaktåret 1997/98 var 3 bjørner, 19 jerver, 127 gauper og 51 ørner. Av gaupene ble 116 felt under kvotejakt. 6 gauper ble påkjørt av bil eller tog. Under lisensjakt på jerv ble det felt 9 dyr mot 11 dyr året før.

5.6. Irregulær avgang av hjortevilt (tabell 16)

Utenom ordinær jakt ble det i jaktåret 1997/98 registrert en avgang på nær 3 000 elger, 1 000 hjort, 130 villrein og 3 900 rådyr.

Av disse ble 1 600 elger og 3 100 rådyr påkjørt og drept av bil eller tog.

5.7. Viltskadeerstatninger (tabell 17-18)

I 1997 ble det utbetalt 1,5 millioner kroner i erstatning for skade forvoldt av elg, hjort, rådyr og enkelte andre dyrearter.

I 1998 ble det utbetalt 44,6 millioner kroner i erstatning for tap av sau og lam forvoldt av store rovdyr og ørn. Dette var 9 millioner mer enn året før. For tapt tamrein forvoldt av rovdyr ble utbetalt 25 millioner kroner i 1997 og 19,5 millioner i 1996.

6. Mer informasjon

6.1. Annen statistikk

Deler av statistikken på fylkesnivå er publisert tidligere i Ukens statistikk nr. 44/98, 51/52 1998, 8-9/99 og 23/99 og i Regionalstatistikk. Tabell 1, 7, 17 og 18 er ikke publisert tidligere.

Tall for irregulær avgang av store rovdyr og hjortevilt 1998/99 blir publisert høsten 1999 og for småviltjakt 1998/99 ved tusenårsskiftet.

6.2. Spesialbestillinger

Det er mulig å bestille tabeller fra denne publikasjonen, ev. med spesielle tilpasninger, på diskett eller pr.

e-post. Det samme gjelder en del historisk jaktstatistikk fra og med 1846.

6.3. Internett

Statistisk sentralbyrå har websider på Internett der deler av statistikken som er publisert, vil finnes under Ukens statistikk. NOS Jaktstatistikk 1998 vil bli gjort tilgjengelig på Statistisk sentralbyrås websider.

Webadressen er: <http://www.ssb.no>

6.4. Kontakt i Statistisk sentralbyrå

Dersom du ønsker å bestille tabeller eller trenger mer informasjon, ta kontakt med

Seksjon for primærnæringsstatistikk (430),

tlf. 62 88 52 58, faks 62 88 50 61 eller

Madli.Irene.Judin@ssb.no, tlf. 62 88 52 55, eller

Kristian.Birkeland@ssb.no, tlf. 62 88 52 56.

Postadresse:

Statistisk sentralbyrå

Seksjon for primærnæringsstatistikk

2225 Kongsvinger

1. Purpose

Hunting statistics for moose and wild reindeer have been compiled since 1889, for red deer since 1892 and for roe deer since 1927. Statistics for predators based on paid bounties are given at county level from 1846 (Hunting Statistics 1846-1977).

Up to and including 1951 the statistics were based on reports from the district police superintendents and included all felled animals, legally felled in hunting season and the irregular reduction.

Since 1952 the statistics only include animals felled legally during the hunting season. As from 1965 figures for registered irregular decrease are given by the municipal services.

Estimated yield of small game hunting is based on figures collected directly from the hunters as from the hunting year 1971/72.

The purpose of this publication is to give a complete and detailed presentation of hunting statistics and game management. The main intention is to satisfy the statistical needs of Norwegian animal life management, both at central and regional level. Another intention is to present relevant information to hunters and hunter associations.

2. Survey design

2.1. Coverage

This publication presents statistics mainly for the calendar year 1998 or hunting year 1998/99. The publication comprises statistics on hunters, big and small game hunting, registered irregular decrease of predators and big game, the Wild Life Funds income and expenditure and compensation for damage caused by big game and predators.

2.2. The Wild Life Fund (table 1)

Most of the income comes from hunting and felling taxes. According to law all hunters for legal hunting have to pay a tax to The Wild Life Fund. All hunting grounds or hunters have to pay a felling tax for each licence issued to fell moose, red deer or wild reindeer.

The Directorate for Nature Management manages the Wild Life Fund. The application of the Fund is annually adopted by The Norwegian Parliament.

2.3. Hunters (tables 2-5)

The hunting tax was introduced as from the hunting year 1982/83. The tax is paid by postal cheque service to the Directorate for Nature Management. This makes it possible to update a hunter register established by

the Directorate. As from autumn 1998 The Brønnøysund Register Centre operates the register. For the hunting year 1998/99 the tax was 210 kroner per hunter.

Since 1 March 1986 all beginners have to pass a hunter's test before hunting. The age limit for small game hunting is 16 years and the age limit for big game hunting is 18 years.

Statistics Norway works out statistics on hunters based on the register. The register contains no information whether hunting has been practised or not. The only information available is sex, age and place of residence (municipality) of the taxpayer.

2.4. Deer hunting (tables 6-10)

Since 1952 the statistics only include animals felled in regular hunting.

The data on regular hunting are recorded on forms distributed together with the hunting licence card by the Directorate for Nature Management (wild reindeer) and the municipalities (moose and red deer). The reports are collected by the municipalities and forwarded within three weeks by end of hunting season to Statistics Norway for processing (Appendix A).

As from 1990 the ordinary roe deer hunting statistics are not worked out. Consequently there are no figures on licences issued and per cent felled animals.

2.5. Small game hunting (tables 11-14)

For the period 1971/72 - 1992/93 the statistics on yield of small game hunting were based on a random sample of persons who paid hunting tax for the hunting season. Calculation of total yield was based on returns from this sample.

As from the hunting year 1993/94 all hunters who paid the hunting tax are requested to report yield of small game hunting. The response rate is too low but slightly increasing. In order to get reliable figures Statistics Norway carries out a supplementary sample survey covering hunters not reporting yield the ordinary way. (Appendix B, questionnaire of small game hunting 1997/98.) The total estimated yield of small game hunting is based on a combination of ordinary reports and sample survey.

2.6. Registered decrease of big predators and eagles (table 15)

Bear, wolf and wolverine are protected all over the country. The Directorate for Nature Management may nevertheless permit to fell animals in districts where predators cause serious problems.

Up to and including 1980/81 lynx might be felled during the whole year. Later the hunting is restricted

several times. As from 1993/94 the County Governor, Environmental Department may permit quota hunting of lynx. The hunting time is the period 1 February - 31 March.

The reports concerning felled or perished big predators (bear, wolf, wolverine, lynx) are provided by the County Governor, Environmental Department for the hunting year. As from 1993/94 decrease by cause is registered.

2.7. Registered irregular decrease of deer

(table 16)

The municipalities provide data on registered irregular decrease of moose, red deer, wild reindeer, roe deer and eagles (Appendix C). As from 1965/66 cause of decrease is reported and as from 1990/91 animals are specified by adult males, adult females and calves. Some times it is necessary to base age or sex on an estimate.

2.8. Compensation for damage caused by game

(tables 17 -18)

Table 17 shows compensation for damage caused by moose, red deer, roe deer and some other species. Expenditure to prevention work is included. The County Governor, Environmental Department provides these data.

Table 18 shows injuries on sheep and domestic reindeer caused by big predators and eagles. The Directorate for Nature Management prepares these data.

3. Definitions

Hunting year lasts from 1 April to 31 March the following year.

Deer includes moose, red deer, wild reindeer and roe deer.

Big game includes moose, red deer, wild reindeer, roe deer, wild boar, musk, bear, wolf, wolverine and lynx. (The definition is in accordance with a regulation laid down by the Directorate for Nature Management.)

Small game comprises about 30 defined species of bird and 7 defined species of mammal.

Irregular decrease is registered decrease of game outside ordinary hunting.

Wild reindeer area is the territory used by a specified population of wild reindeer during the year.

Hunting ground is the basic territorial unit sanctioned for deer hunting and allotted felling licences.

Qualifying area is the area forming the basis for hunting licences allotted by the municipalities. For moose and red deer the area includes mainly woodland and bogs, and for wild reindeer only mountain areas.

Minimum area is the smallest area needed to get permission to fell a moose or red deer. The County Governor, Environmental Department stipulates the area size based on proposals from the municipalities concerned. In certain cases the municipalities may deviate from the stipulated minimum area. The size of the minimum area varies from one municipality to another and may also vary within a municipality.

Issued licences is the number of licences allotted to the hunting ground by the municipalities. For wild reindeer the Wild Reindeer Committee of every Wild Reindeer District stipulates the felling quota. The figures 1-3 show municipalities where hunting on moose, red deer and wild reindeer are allowed.

Selective shooting is issued licences with an obligation of a certain distribution of animals felled, by calf, 1 1/2 years old animals, adult males and adult females.

Per cent felled is the number of animals felled as per cent of licences issued.

Carcass weight (table 7). Total carcass weights of moose, red deer and wild reindeer are estimated, based on felled animals and average carcass weights. The Norwegian Institute for Nature Research (NINA) is providing average carcass weights. The following carcass weights have been used as from 1994 (old figures in parenthesis):

Moose Male calves 68 kg (70 kg), female calves 64 kg (70 kg), 1 1/2 years old males 139 kg (149 kg), 1 1/2 years old females 131 kg (142 kg), older males 200 kg (221 kg) and older females 176 kg (183 kg).

Red deer Male calves 30 kg (31 kg), female calves 28 kg (31 kg), 1 1/2 years old males 55 kg (56.5 kg), 1 1/2 years old females 48 kg (49.5 kg), older males 86 kg (110 kg) and older females 64 kg (65 kg).

Wild reindeer Male and female calves 15 kg (20 kg), 1 1/2 years old males 35 kg and 1 1/2 years old females 30 kg (35 kg), older males 50 kg and older females 35 kg.

Estimated total weights of some species of small game are presented in table 11. The estimates are based on felled animals and average weight per animal, the latter given by the Directorate for Nature Management and the Norwegian Institute for Nature Research. The following average weights have been used:

Capercaillie 3.1 kg, black grouse 1.1 kg, grouses 0.55 kg, wood pigeon 0.48 kg, mallard 1.0 kg, other ducks 0.8 kg, geese 3.2 kg, cormorants 1.9 kg and hare 3.25 kg.

4. Errors and inaccuracy

The quality of data received varies by source. The most important errors are probably missing and incorrect information from individual respondents.

4.1. Statistics on hunters

The statistics are based on information from The Hunter Register and are considered to be of high quality. The register only contains information whether hunting tax is paid or not. No information concerning hunting practise is included.

4.2. Statistics on deer hunting

Statistics Norway receives data on felled moose, red deer and reindeer from the municipal services. The reports are edited manually and necessary supplementary information is collected from the municipal services.

For 1984-1986 statistics on felled roe deer were suspended, because the traditional way of collecting data severely underestimated the yield. For 1987-1997 the total numbers of roe deer felled were published for the whole country. The estimates were based on data obtained in the survey for small game hunting. These figures are not comparable with results from earlier years.

4.3. Statistics on small game hunting

As from the hunting year 1993/94 the statistics are estimated by combining two different surveys: All hunters who pay the hunting tax are requested to report yield of small game hunting. The response rate has been too low but slightly increasing to 40 per cent in 1997/98. In order to get reliable data Statistics Norway carries out a supplementary sample survey including hunters not reporting yield the ordinary way. The response rate of the sample survey is about 75 per cent.

The following error types have to be regarded:

- Missing or incorrect information from the respondents
- Incorrect optical reading of questionnaires
- Bias caused by non-response
- Combining two surveys may cause errors

4.4. Other statistics

Statistics on registered irregular decrease of deer comprise only decrease reported to the municipal services, the police or the County Governor, Environmental Department. Consequently the actual figures are

probably higher than figures presented in this publication.

5. Some main results

5.1. The Wild Life Fund (table 1)

The total income of the fund was 70 million kroner in 1998. The hunting tax amounted to 40 million kroner and the felling tax 25 million kroner.

5.2. Statistics on hunters (tables 2-5)

A total of 177 600 Norwegians and 2 300 foreigners paid hunting tax in the hunting year 1998/99 (1 April 1998 - 31 March 1999). 4 per cent of the taxpayers were females. 10 per cent of the total male population, 16 years and older, paid hunting tax.

5.3. Deer hunting (tables 6-10)

38 000 moose were felled in 1998, 1 900 more than in 1997.

The felling of moose steadily increased from 6 100 in 1971 and was at a peak in 1986 when 25 500 animals were felled. The felling in 1987 and 1988 came out with a decrease. Since 1989 the felling increased from 26 100 to a top of 39 000 animals in 1993 (figure 4).

During several years an increasing part of the animals felled has been made up by calves, now stabilised at about 30 per cent. 1 1/2 years old animals also made up about 30 per cent. The percentage of older males has dropped from 40 to about 22 per cent during the last 20 years (figure 5).

The most important county for moose hunting is Hedmark, in which 5 900 moose were felled in 1998. In each of the counties Oppland, Buskerud, Telemark and Nord-Trøndelag more than 4 000 moose were felled.

21 600 red deer were felled in 1998, 400 more than in 1997. The felling of red deer steadily increased from 2 700 animals in 1971 and was at a peak in 1985 when 10 600 animals were felled. As from 1990 the felling steadily increased again from 9 900 to a new record of 21 600 animals felled in 1998.

In 1998 there was red deer hunting in 14 of the counties, but 86 per cent of the animals were felled in Hordaland, Sogn og Fjordane and Møre og Romsdal.

9 800 wild reindeer were felled in 1998, an increase of 600 animals from 1997 and the highest number since 1985. Per cent felled animals were 45, the same per cent as in 1997.

Hardangervidda is the largest wild reindeer area. 4 400 animals were felled in 1998. The felling quota was 11 500 animals.

5.4. Small game hunting (tables 11-14)

An estimated total of 819 000 heads of small game were felled in 1997/98. This is 100 000 animals more than the year before (figure 7). The following number of animals of principal species were felled (figures for 1996/97 in parenthesis):

Capercaillie:	13 800	(10 800)
Black grouse:	31 200	(23 600)
Grouse:	441 300	(358 500)
Wood pigeon:	47 400	(41 800)
Ducks:	52 900	(48 100)
Hare:	43 100	(43 200)
Fox:	16 600	(15 600)

5.5. Big predators and eagles felled or perished (table 15)

Total registered decrease in 1997/98 was 3 bears, 19 wolverines, 127 lynx and 51 eagles. 116 lynx were felled in quota hunting. Car or train killed 6 lynx. 9 wolverines were felled in licence hunting.

5.6. Irregular decrease of deer (table 16)

Outside ordinary hunting 3 000 moose, 1 000 red deer, 130 wild reindeer and 3 900 roe deer were registered killed during the hunting year 1997/98. Of this 1 600 moose and 3 100 roe deer were killed by car or train.

5.7. Compensation for damage caused by game (tables 17-18)

In 1997 1.5 million kroner were paid in compensation for damage caused by deer.

In 1998 44.6 million kroner were paid in compensation for loss of sheep and lambs caused by big predators and eagles. This is 9 million kroner more than in 1997. For loss of domestic reindeer caused by predators a compensation of 25 million kroner were paid in 1997.

6. Additional information**6.1. Related statistical publication**

Parts of the statistics are previously published in the Weekly Bulletin of Statistics no. 44/98, 51/52 1998, 8-9/99 and 23/99, and in Regional Statistics.

The statistics for 1998/99 on irregular decrease of big predators and irregular decrease of deer will be presented during autumn 1999. The statistics on small game hunting 1998/99 will be presented at the turn of the year 1999/2000.

6.2. Special requests

Tables from this publication can be delivered on diskette or via e-mail. Parts of the publication Hunting Statistics 1846-1977 are also available on diskette or via e-mail.

6.3. Internet dissemination

Statistics Norway has web pages on the Internet where parts of the hunting statistics are presented under the Weekly Bulletin of Statistics. NOS Hunting Statistics 1998 will be made available through Statistics Norway's web service. The web address is: <http://www.ssb.no>

6.4. Contact persons in Statistics Norway

If you want to order statistics or need more information, please contact Division for Primary Industry Statistics, telephone +47 62 88 52 58, telefax +47 62 88 50 61 or Madli.Irene.Judin@ssb.no, tel. +47 62 88 52 55, or Kristian.Birkeland@ssb.no, tel. +47 62 88 52 56.

The postal address is:
Statistisk sentralbyrå
Seksjon for primærnæringsstatistikk
2225 Kongsvinger

Figur 1. Felt elg pr. 10 km² tellende jaktareal. 1998
Moose felled per 10 km² qualifying area. 1998

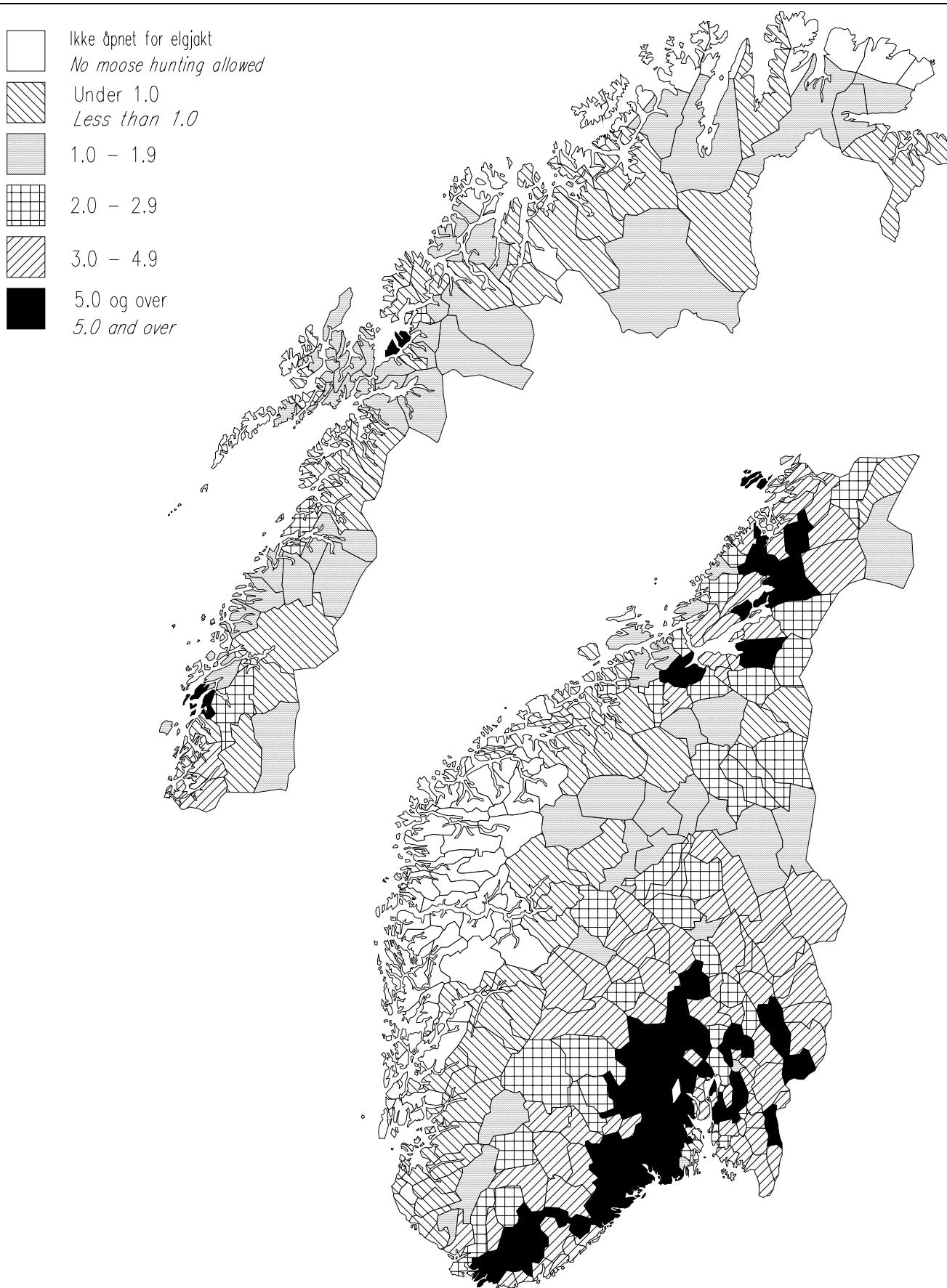

Kilde: Statistisk sentralbyrå. Source: Statistics Norway.

Figur 2. Felt hjort pr. 10 km² tellende jaktareal. 1998
Red deer felled per 10 km² qualifying area. 1998

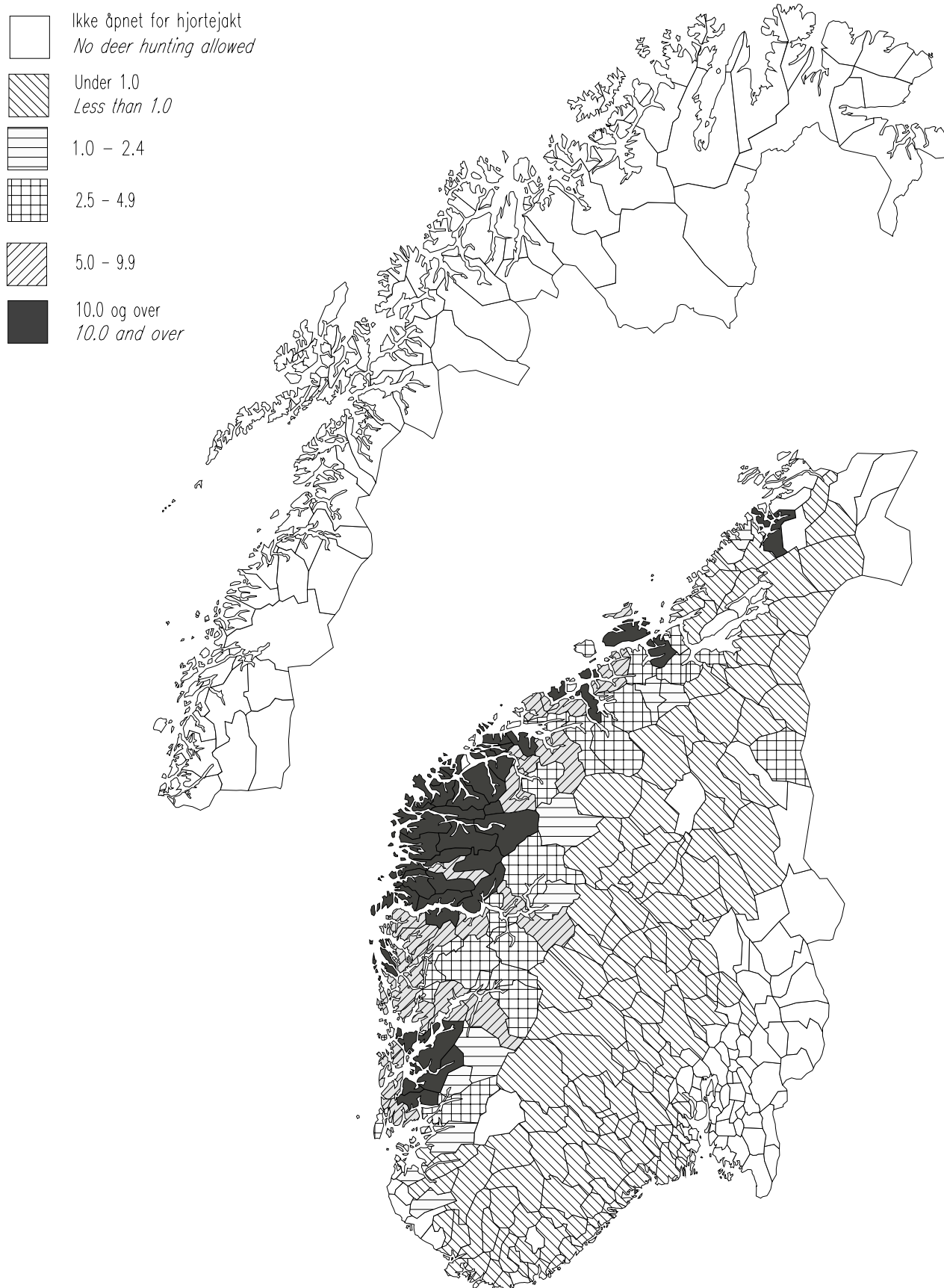

Kilde: Statistisk sentralbyrå. Source: Statistics Norway.

Figur 3. Kommuner med villreinjakt. 1998
Municipalities with wild reindeer hunting. 1998

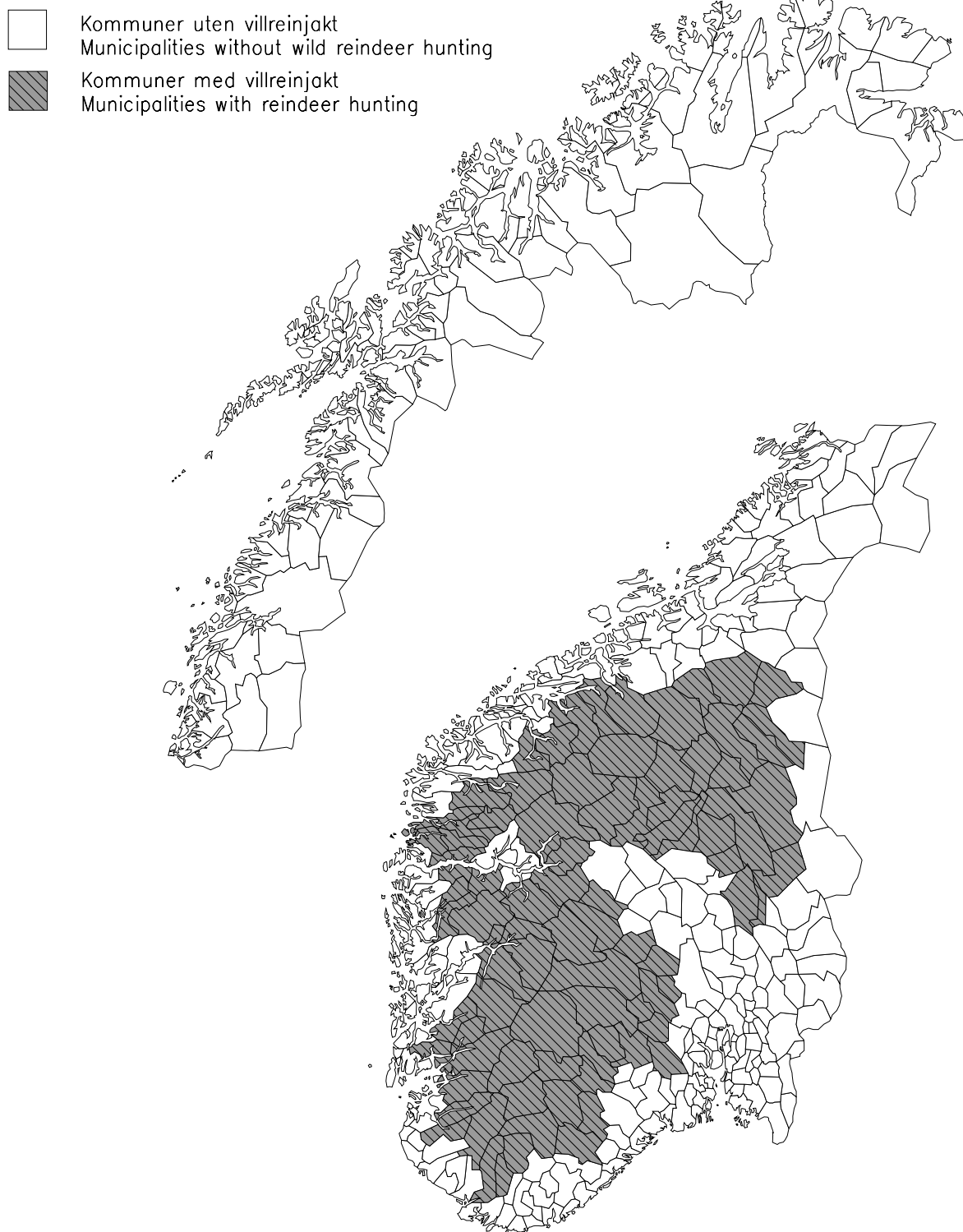

Kilde: Statistisk sentralbyrå. Source: Statistics Norway.

Figur 4. Hjorteviltjakt. Antall felte elg, hjort og villrein. 1955-1998
 Deer hunting. Number of moose, red deer and wild reindeer felled. 1955-1998

Felte dyr
 Animals felled

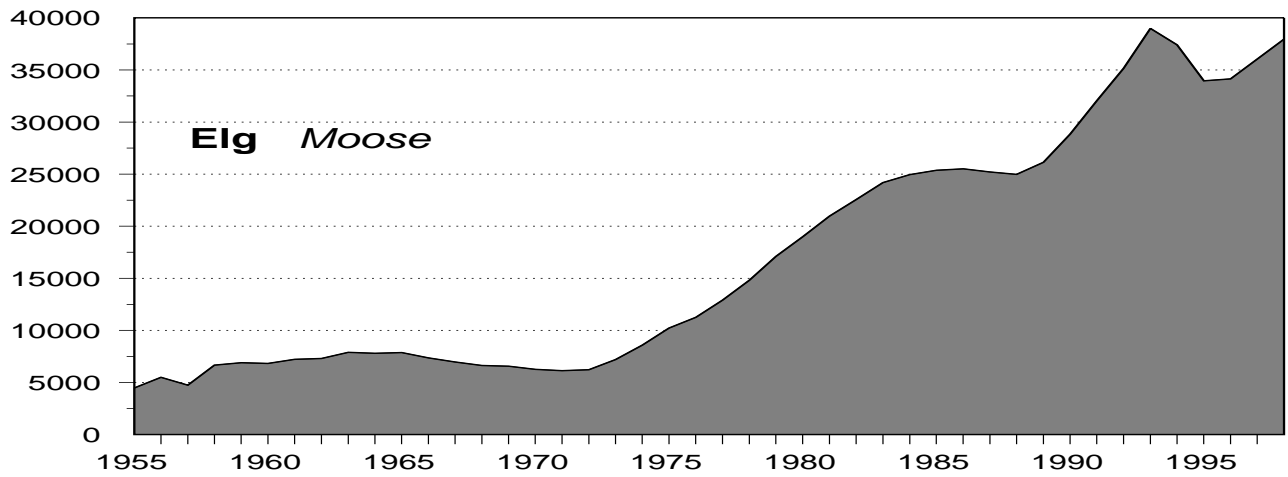

Felte dyr

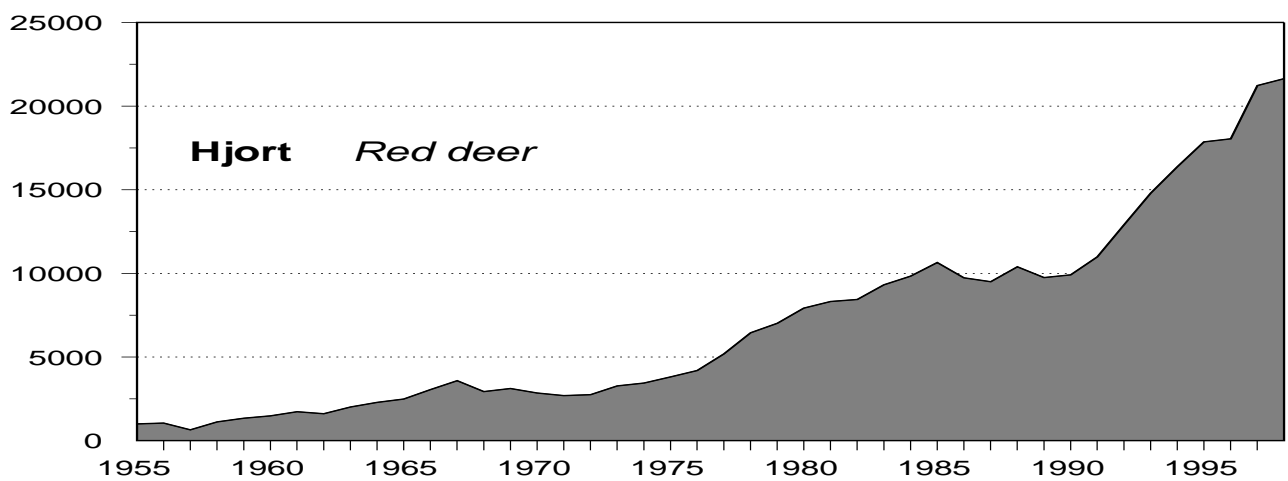

Felte dyr

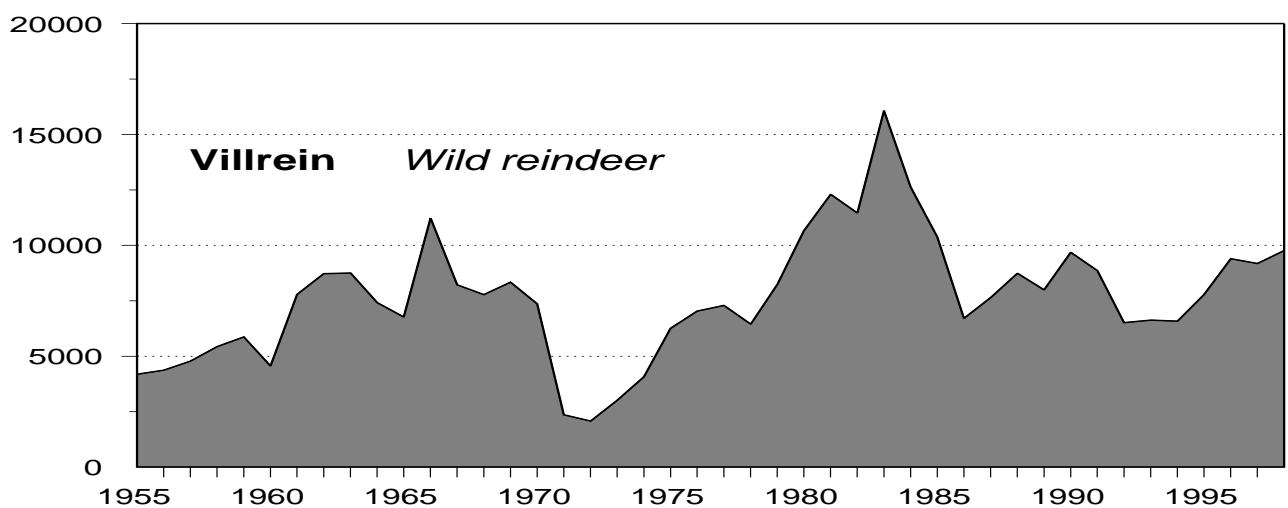

Kilde: Statistisk sentralbyrå. Source: Statistics Norway.

Figur 5. Felt elg, etter alder og kjønn. 1972-1998. Prosent
 Moose felled, by age and sex. 1972-1998. Per cent

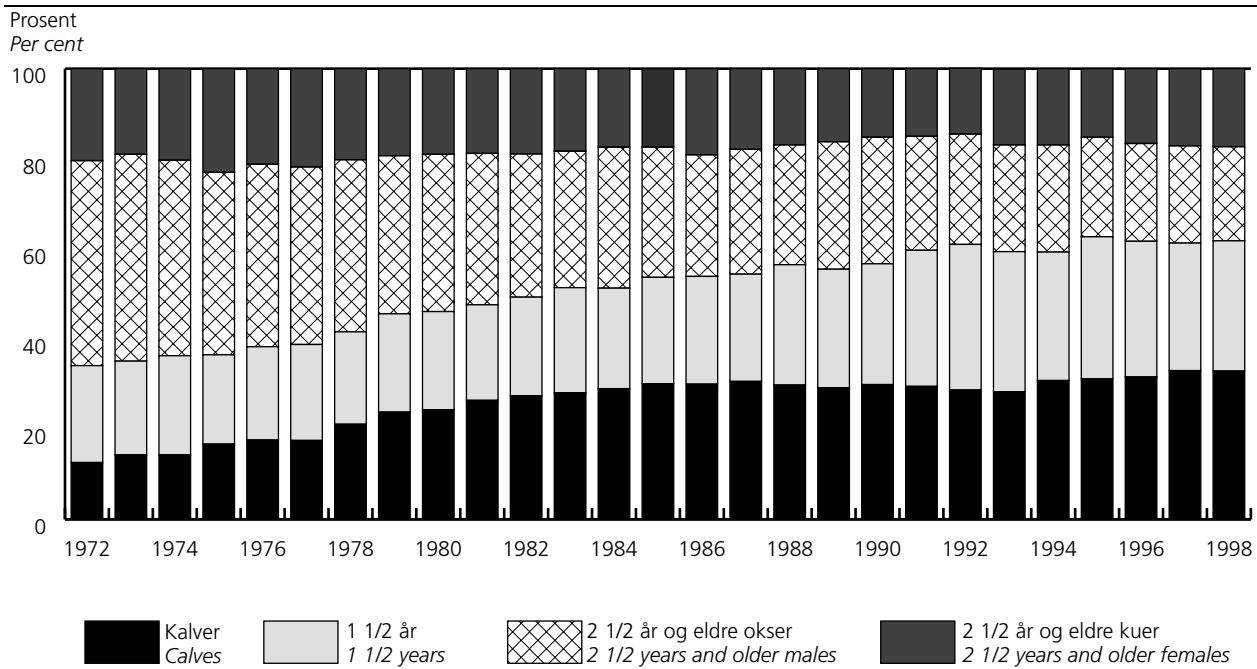

Kilde: Statistisk sentralbyrå. Source: Statistics Norway.

Figur 6. Felt elg, etter alder, kjønn og fylke. 1998. Prosent
 Moose felled, by age, sex and county. 1998. Per cent

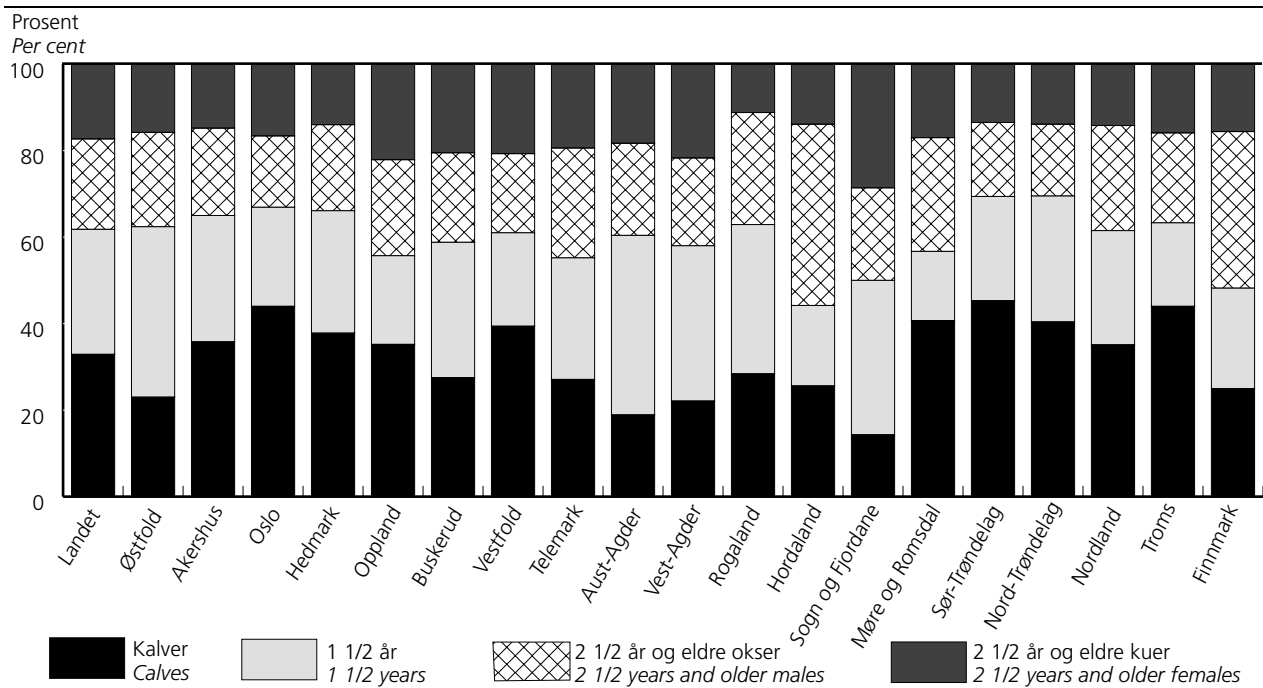

Kilde: Statistisk sentralbyrå. Source: Statistics Norway.

Figur 7. Felt hjort, etter alder og kjønn. 1977-1998. Prosent
Red deer felled, by age and sex. 1977-1998. Per cent

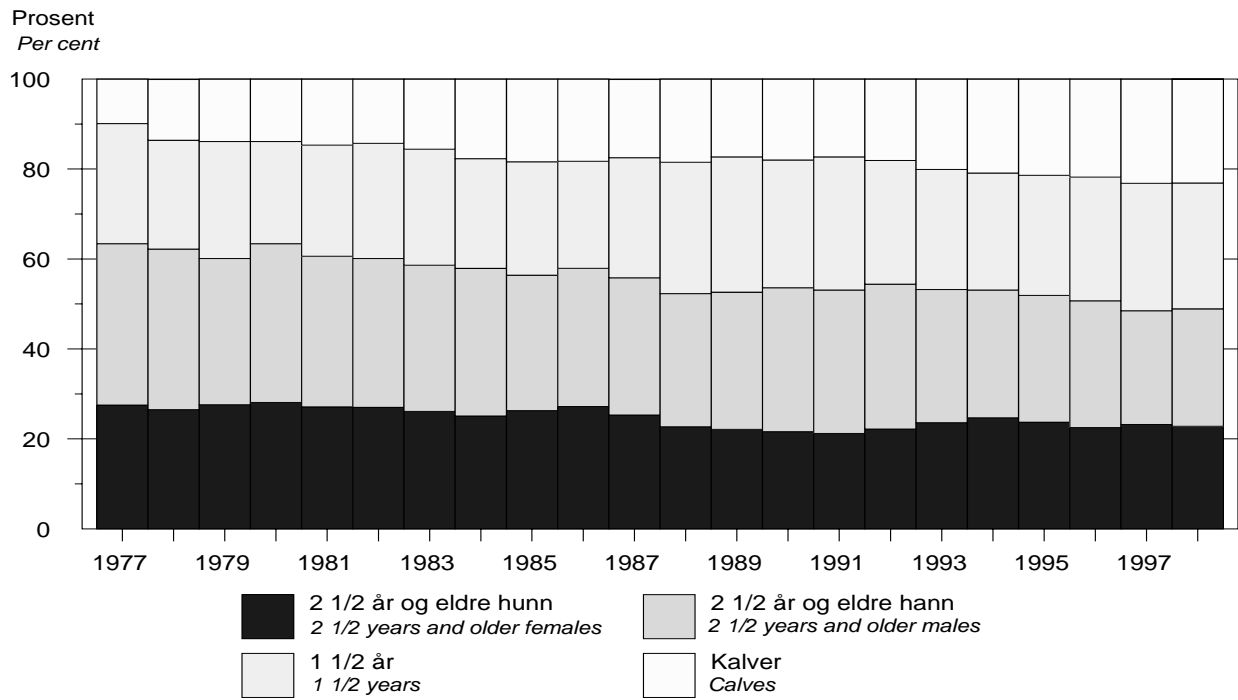

Kilde: Statistisk sentralbyrå. Source: Statistics Norway.

Figur 8. Felt hjort, etter alder, kjønn og fylke. 1998. Prosent
Red deer felled, by age, sex and county. 1998. Per cent

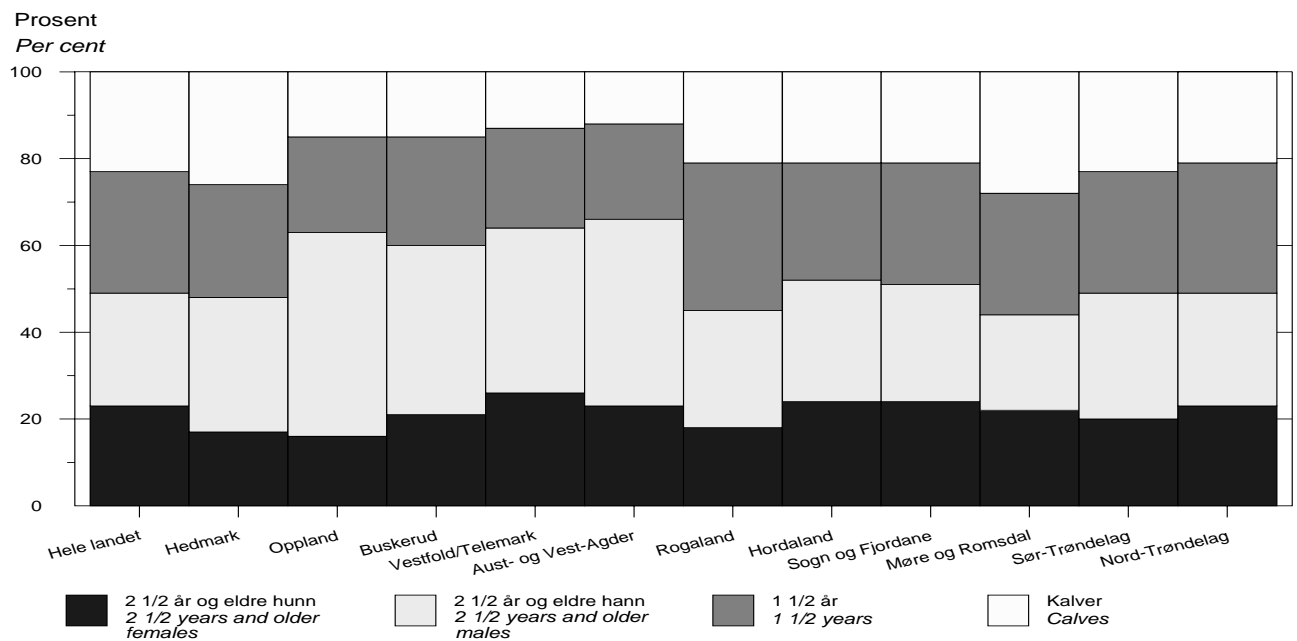

Kilde: Statistisk sentralbyrå. Source: Statistics Norway.

Figur 9. Beregnet utbytte av småviltjakt. 1975/76-1997/98
Estimated yield of small game hunting. 1975/76-1997/98

Antall
 Numbers

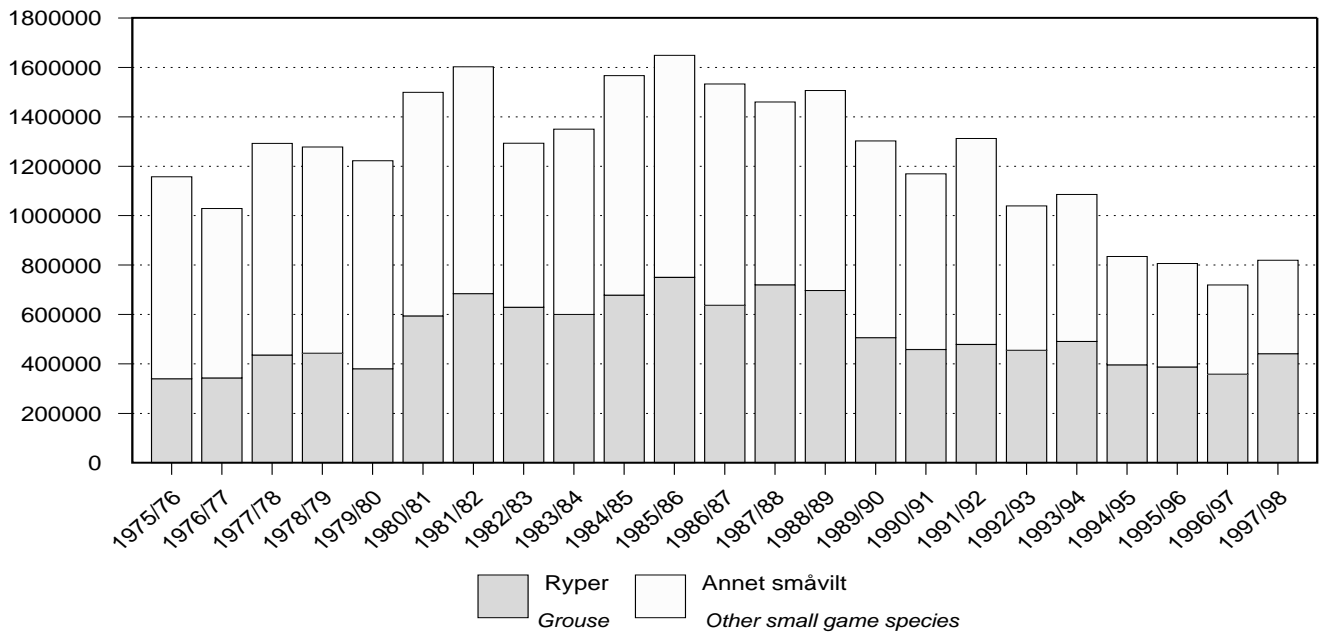

Kilde: Statistisk sentralbyrå. Source: Statistics Norway.

Figur 10. Løste jegeravgiftskort (vilttrygdavgiftskort). 1975/76-1998/99
Hunting tax cards bought. 1975/76-1998/99

Antall
 Number

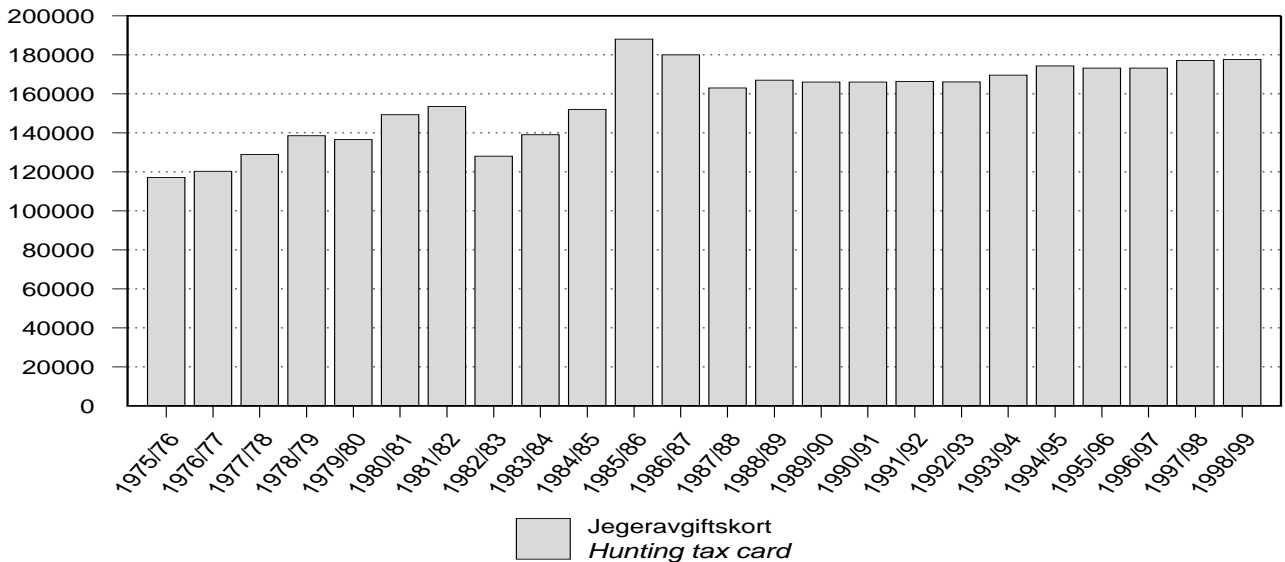

Kilde: Statistisk sentralbyrå og Jegerregisteret, Brønnøysundregistrene.
 Source: Statistics Norway and The National Register of Hunters, The Brønnøysund Register Centre.

1. Viltfondets inntekter og utgifter. 1994-1998. 1 000 kr
The Wild Life Fund's income and expenditure. 1994-1998. 1 000 kroner

	1994	1995	1996	1997	1998
Inntekter Income					
Inntekter i alt Income, total	62 878	61 656	65 343	67 590	69 690
Jaktavgifter i alt <i>Hunting tax, total</i>	56 419	56 142	60 026	62 973	64 575
Jegeravgift <i>Hunting tax.....</i>	37 641	37 299	37 478	37 881	39 502
Fellingsavgift for elg, hjort og villrein <i>Felling taxes on moose, red deer and wild reindeer</i>	18 778	18 844	22 548	25 092	25 073
Salg av fallvilt <i>Sale of irregular decreased of big game</i>	5 178	4 226	4 207	4 437	4 403
Renter <i>Interest.....</i>	1 281	1 288	1 089	180	712
Diverse inntekter <i>Sundry income.....</i>	-	-	22	-	-
Utgifter Expenditure					
Utgifter i alt Expenditure, total	63 319	61 656	68 825	61 809	65 065
Kunngjøring, trykking og ekspedering av blanketter mv. <i>Publishing, printing and distribution of forms etc.....</i>	2 803	2 669	4 400	3 073	2 997
Kommunal viltforvaltning <i>Game boards.....</i>	10 500	10 355	10 723	10 387	10 437
Fallvilt <i>Irregular decrease of big game</i>	6 663	7 332	6 600	6 850	7 121
Prosjekter, administrasjon mv. <i>Projects, administration etc.</i>	17 666	18 571	24 042	22 792	30 596
Viltskadeerstatninger <i>Compensation for damage caused by game</i>	3 072	2 496	2 652	2 722	2 464
Tilskott til ymse tiltak <i>Miscellaneous subsidies.....</i>	22 615	20 234	20 408	15 985	11 450

Kilde: Direktoratet for naturforvaltning. Source: Directorate for Nature Management.

2. Jegerer som har løst jegeravgiftskort. 1989/90-1998/99
Hunters buying hunting tax cards. 1989/90-1998/99

Jaktår <i>Hunting year</i>	Jegere i alt <i>Hunters, total</i>	Av dette <i>Of which</i>	
		Mennt <i>Males</i>	Kvinner <i>Females</i>
		Prosent <i>Per cent</i>	Prosent <i>Per cent</i>
1989/90	166 000	98,2	1,8
1990/91	166 000	98,0	2,0
1991/92	166 300	97,8	2,2
1992/93	166 100	97,7	2,3
1993/94	169 600	97,2	2,8
1994/95	174 300	96,9	3,1
1995/96	173 200	96,7	3,3
1996/97	173 200	96,5	3,5
1997/98	177 100	96,2	3,8
1998/99	177 600	96,0	4,0

Kilde: Statistisk sentralbyrå og Jegerregisteret, Brønnøysundregistrene.

Source: Statistics Norway and The National Register of Hunters, The Brønnøysund Register Centre.

3. Personer bosatt i utlandet som har løst jegeravgiftskort i Norge. 1997/98 - 1998/99
Persons living abroad buying hunting tax cards in Norway. 1997/98 - 1998/99

Land <i>Country</i>	Jegere i alt <i>Hunters, total</i>		Prosent <i>Per cent</i>	
	1997/98	1998/99	1997/98	1998/99
I alt Total	2 270	2 330	100	100
Danmark <i>Denmark</i>	950	940	42	40
Sverige <i>Sweden</i>	490	530	21	23
Tyskland <i>Germany</i>	390	410	17	18
USA <i>United States</i>	40	40	2	2
Øvrige land <i>Other countries</i>	400	410	18	18

Kilde: Statistisk sentralbyrå og Jegerregisteret, Brønnøysundregistrene.

Source: Statistics Norway and The National Register of Hunters, The Brønnøysund Register Centre.

4. Jegerne, etter kjønn, alder og bostedsfylke. Mannlige jegerere i prosent av mannlig befolkning i hver aldersgruppe og bostedsfylke. Personer som har bestått jegerprøve, etter alder og bostedsfylke. 1998/99
Hunters, by sex, age and county of residence. Male hunters as per cent of male population in each age group and county of residence. Persons having passed the hunting test, by age and county of residence. 1998/99

Fylke Alder County Year	Alle jegere All hunters	Menn Males	Kvinner Females	Mannlige jegerere i prosent av mannlig befolkning Male hunters as per cent of male population	Bestått jegerprøve Passed hunting test	
					I alt Total	Av disse betalt jeger- avgift i 1998/99 Of these paid hunting tax in 1998/99
I alt Total	177 600	170 500	7 100	10	11 200	5 100
Fylke County						
01 Østfold	9 100	8 800	280	9	340	150
02 Akershus	15 300	14 500	800	8	950	470
03 Oslo	8 700	8 000	700	4	840	400
04 Hedmark	14 100	13 400	700	18	550	220
05 Oppland	10 200	9 800	400	14	390	150
06 Buskerud	9 200	8 800	400	10	420	240
07 Vestfold	5 500	5 300	190	7	300	140
08 Telemark	8 800	8 500	300	13	490	190
09 Aust-Agder	5 600	5 400	200	14	380	140
10 Vest-Agder	7 100	7 000	140	12	510	180
11 Rogaland	7 700	7 500	160	6	710	290
12 Hordaland	10 300	10 000	260	6	840	420
14 Sogn og Fjordane	6 800	6 700	150	16	350	180
15 Møre og Romsdal	9 300	9 100	220	10	520	220
16 Sør-Trøndelag	14 300	13 700	510	14	790	380
17 Nord-Trøndelag	10 500	9 900	540	20	610	260
18 Nordland	12 400	11 900	460	13	1 090	510
19 Troms	8 000	7 600	390	13	650	340
20 Finnmark	4 600	4 300	280	15	480	260
Alder Age						
16-19 år years	8 800	8 300	470	8	4 090	1 350
20-29 "	32 500	30 500	2 060	9	3 570	1 680
30-39 "	42 800	40 500	2 200	12	1 900	1 140
40-49 "	40 000	38 500	1 540	12	1 090	640
50-59 "	31 100	30 400	680	12	390	260
60-69 "	15 600	15 500	120	9	100	70
70- "	6 800	6 800	20	10	10	10

Kilde: Statistisk sentralbyrå og Jegerregisteret, Brønnøysundregistrene.
 Source: Statistics Norway and The National Register of Hunters, The Brønnøysund Register Centre.

5. Jegerne, etter bostedsfylke. 1994/95-1998/99
Hunters, by county of residence. 1994/95-1998/99

	1994/95	1995/96	1996/97	1997/98	1998/99
Hele landet The whole country	174 300	173 200	173 200	177 100	177 600
01 Østfold	9 700	9 500	9 300	9 400	9 100
02 Akershus	15 400	15 400	15 300	15 800	15 300
03 Oslo	8 000	8 100	8 400	8 900	8 700
04 Hedmark	15 200	14 700	14 400	14 400	14 100
05 Oppland	10 900	10 600	10 200	10 200	10 200
06 Buskerud	9 200	9 200	9 200	9 400	9 200
07 Vestfold	5 500	5 500	5 500	5 600	5 500
08 Telemark	8 800	8 800	8 900	8 900	8 800
09 Aust-Agder	5 500	5 600	5 700	5 800	5 600
10 Vest-Agder	7 200	7 300	7 200	7 300	7 100
11 Rogaland	7 500	7 500	7 500	7 700	7 700
12 Hordaland	9 600	9 700	9 800	10 200	10 300
14 Sogn og Fjordane	6 700	6 700	6 700	6 700	6 800
15 Møre og Romsdal	9 300	9 200	9 200	9 300	9 300
16 Sør-Trøndelag	13 700	13 200	13 400	13 700	14 300
17 Nord-Trøndelag	10 200	9 800	9 800	10 100	10 500
18 Nordland	10 600	10 800	11 100	11 600	12 400
19 Troms	7 000	7 300	7 300	7 700	8 000
20 Finnmark	4 400	4 300	4 300	4 400	4 600

Kilde: Statistisk sentralbyrå og Jegerregisteret, Brønnøysundregisteret.
 Source: Statistics Norway and The National Register of Hunters, The Brønnøysund Register Centre.

6. Jakt på elg, hjort, villrein og rådyr. 1952-1998
Moose, red deer, wild reindeer and roe deer hunting. 1952-1998

	Elg <i>Moose</i>			Hjort <i>Red deer</i>			Villrein <i>Wild reindeer</i>			Rådyr <i>Roe deer</i>		
	Tillatt felt <i>Licences issued</i>	Felte dyr <i>Number of animals felled</i>	Fellingsprosent ¹ <i>Per cent felled¹</i>	Tillatt felt <i>Licences issued</i>	Felte dyr <i>Number of animals felled</i>	Fellingsprosent ¹ <i>Per cent felled¹</i>	Tillatt felt <i>Licences issued</i>	Felte dyr <i>Number of animals felled</i>	Fellingsprosent ¹ <i>Per cent felled¹</i>	Tillatt felt <i>Licences issued</i>	Felte dyr <i>Number of animals felled</i>	Fellingsprosent ¹ <i>Per cent felled¹</i>
1952	5 258	3 571	68	1 724	562	33	3 968	2 632	66	2 284	495	22
1953	6 038	4 228	70	1 794	637	36	4 000	3 030	76	3 887	582	15
1954	6 354	4 427	70	2 011	786	39	5 760	3 921	68	6 597	1 314	20
1955	6 580	4 469	68	2 547	1 002	39	5 589	4 186	75	10 529	2 477	24
1956	7 649	5 489	72	2 694	1 048	39	5 627	4 365	78	12 007	2 667	22
1957	8 164	5 728	70	2 918	647	22	6 318	4 777	76	14 106	2 872	20
1958	9 241	6 659	72	3 001	1 123	37	6 867	5 432	79	18 536	4 879	26
1959	9 399	6 889	73	3 182	1 340	42	7 660	5 868	77	19 577	5 948	30
1960	9 647	6 829	71	3 589	1 479	41	7 864	4 557	58	21 802	6 073	28
1961	10 136	7 213	71	4 081	1 726	42	11 594	7 785	67	22 775	5 617	25
1962	10 416	7 300	70	4 660	1 604	34	12 330	8 725	71	22 912	6 119	27
1963	11 183	7 889	71	5 169	2 014	39	12 413	8 751	70	23 735	6 256	26
1964	11 108	7 795	70	5 536	2 288	41	12 068	7 417	61	25 835	7 030	27
1965	11 289	7 864	70	6 861	2 484	36	11 317	6 768	60	26 750	7 261	27
1966	10 859	7 357	68	7 473	3 050	41	15 435	11 233	73	23 473	4 761	20
1967	10 339	6 969	67	8 472	3 586	42	16 330	8 218	50	21 730	3 878	18
1968	9 672	6 623	68	8 342	2 932	35	15 333	7 777	51	20 831	4 593	22
1969	9 330	6 553	70	8 223	3 115	38	14 299	8 335	58	20 837	3 848	18
1970	9 284	6 251	67	7 993	2 849	36	12 681	7 362	58	19 076	3 841	20
1971	9 069	6 130	68	7 334	2 695	37	3 224	2 357	73	16 844	3 287	20
1972	9 403	6 220	66	6 910	2 749	40	2 912	2 076	71	16 180	2 781	17
1973	10 324	7 198	70	7 527	3 272	43	4 713	3 016	64	17 672	4 752	27
1974	11 629	8 581	74	8 250	3 443	42	6 666	4 075	61	19 794	5 028	25
1975	13 519	10 218	76	9 159	3 807	42	10 010	6 256	62	22 235	5 240	24
1976	14 741	11 251	76	9 904	4 192	42	11 269	7 034	62	25 286	9 032	36
1977	16 935	12 898	76	11 575	5 189	45	11 395	7 291	64	28 027	6 656	24
1978	18 667	14 808	79	13 112	6 453	49	11 795	6 446	55	29 269	7 189	25
1979	21 967	17 101	78	14 631	7 016	48	15 710	8 236	52	30 482	9 764	32
1980	23 925	18 999	79	15 478	7 927	51	19 068	10 652	56	34 865	11 025	32
1981	26 581	20 957	79	16 848	8 316	49	22 179	12 302	55	36 540	10 847	30
1982	28 779	22 542	78	17 357	8 436	49	22 007	11 457	52	37 855	9 791	26
1983	29 677	24 181	81	18 268	9 320	51	23 893	16 069	67	40 880	11 270	28
1984	30 943	24 949	81	18 842	9 832	52	22 652	12 626	56	43 652	:	:
1985	32 148	25 372	79	20 467	10 644	52	18 409	10 371	56	46 757	:	:
1986	32 406	25 513	79	20 735	9 732	47	13 032	6 706	51	48 220	:	:
1987	31 739	25 199	79	20 383	9 502	47	15 491	7 647	49	48 518	² 21 000	43
1988	31 453	24 972	79	20 042	10 394	52	16 183	8 739	54	50 101	² 28 000	56
1989	31 472	26 127	83	20 368	9 753	48	16 292	7 988	49	54 292	² 28 000	52
1990	33 998	28 841	85	19 765	9 911	50	18 396	9 686	53	..	² 30 000	..
1991	37 312	32 053	86	20 409	10 990	54	17 987	8 859	49	..	² 38 000	..
1992	39 544	35 145	89	21 893	12 900	59	12 753	6 514	51	..	² 52 000	..
1993	44 854	38 980	87	25 076	14 803	59	12 754	6 625	52	..	² 59 600	..
1994	44 964	37 401	83	27 489	16 380	60	15 862	6 581	41	..	² 45 600	..
1995	40 005	33 955	85	28 982	17 855	62	18 087	7 777	43	..	² 40 200	..
1996	39 785	34 141	86	28 544	18 043	63	19 769	9 395	48	..	² 40 100	..
1997	41 743	36 059	86	31 570	21 226	67	20 411	9 179	45	..	² 34 300	..
1998	43 822	37 957	87	32 268	21 636	67	21 933	9 761	45

¹ Fellingsprosent: Felte dyr i prosent av tillatt felt. ² Tall innhentet i forbindelse med undersøkelsen av småviltjakt.

¹ *Per cent felled: Number of animals felled as per cent of licences issued.* ² *Figures based on the survey for small game hunting.*

Kilde: Statistisk sentralbyrå. *Source: Statistics Norway.*

7. Hjorteviltjakt. Beregnet slaktevekt¹ i tonn av elg, hjort og villrein. Fylke
Deer hunting. Estimated carcass weight¹ in tons of moose, red deer and wild reindeer. County

	I alt <i>Total</i>	Elg <i>Moose</i>	Hjort <i>Red deer</i>	Villrein <i>Wild reindeer</i>
1987.....	4 717	3 786	664	267
1988.....	4 760	3 738	716	306
1989.....	4 901	3 948	680	273
1990.....	5 359	4 327	697	335
1991.....	5 836	4 750	773	313
1992.....	6 342	5 202	909	231
1993.....	6 985	5 787	962	236
1994.....	6 307	5 101	983	224
1995.....	5 886	4 562	1 066	258
1996.....	5 975	4 589	1 073	313
1997.....	6 357	4 815	1 236	306
1998.....	6 642	5 058	1 264	319
1998				
01 Østfold.....	160	160	-	-
02 Akershus.....	197	197	-	-
03 Oslo.....	13	13	-	-
04 Hedmark.....	785	755	2	28
05 Oppland.....	586	534	12	41
06 Buskerud.....	672	624	6	42
07 Vestfold.....	118	117	1	-
08 Telemark.....	680	609	5	66
09 Aust-Agder.....	435	408	2	25
10 Vest-Agder.....	318	312	2	4
11 Rogaland.....	77	16	57	4
12 Hordaland.....	315	6	248	61
14 Sogn og Fjordane.....	496	2	475	19
15 Møre og Romsdal.....	397	32	356	9
16 Sør-Trøndelag.....	368	262	87	19
17 Nord-Trøndelag.....	613	602	11	-
18 Nordland.....	242	242	-	-
19 Troms.....	101	101	-	-
20 Finnmark.....	67	67	-	-

¹ Beregnet på grunnlag av gjennomsnittsvækt (se kapittel 3, side 11) og tall for felt hjortevilt. Tall for slaktevekt revidert fra og med 1994.

¹ *Estimated by means of average weights (see chapter 3, page 15) and number of deers felled. New average weights as from 1994.*

Kilde: Statistisk sentralbyrå. Source: Statistics Norway.

8. Felt elg, etter alder, kjønn, fylke og kommune
Moose felled, by age, sex, county and municipality

	Tell- ende areal ¹ Quali- fying area ¹	Tillatt felt <i>Licences issued</i>		Felte dyr etter alder og kjønn <i>Animals felled by age and sex</i>						Fellings- prosent ³ Per cent felled ³	Felte dyr pr. 10 km ² Animals felled per 10 km ²	
		I alt Total	Av dette årskalv ² Of which calf ²	I alt Total	Årskalv <i>Calf</i>		1 ½ år <i>1 ½ years</i>		Eldre <i>Older</i>			
					Hann- dyr <i>Males</i>	Hunn- dyr <i>Females</i>	Hann- dyr <i>Males</i>	Hunn- dyr <i>Females</i>	Hann- dyr <i>Males</i>			Hunn- dyr <i>Females</i>
	Km ²											
1997	122 291	41 743	7 993	36 059	6 198	5 692	5 976	4 229	7 806	6 158	86	2,9
1998	121 568	43 822	7 749	37 957	6 410	6 065	6 312	4 651	7 945	6 574	87	3,1
1998												
01 Østfold	2 757	1 305	232	1 131	148	112	238	208	247	178	87	4,1
02 Akershus	3 441	1 635	194	1 519	298	246	272	172	307	224	93	4,4
03 Oslo	508	115	23	109	22	26	16	9	18	18	95	2,1
04 Hedmark	19 603	6 897	1 043	5 903	1 174	1 055	1 013	657	1173	831	86	3,0
05 Oppland	12 510	4 538	545	3 974	724	676	469	344	884	877	88	3,2
06 Buskerud	8 894	5 090	632	4 521	612	631	765	652	937	924	89	5,1
07 Vestfold	1 338	994	148	909	182	176	119	77	166	189	91	6,8
08 Telemark	9 904	4 600	722	4 321	596	574	670	543	1 096	842	94	4,4
09 Aust-Agder	6 316	3 068	416	2 845	277	262	619	563	606	518	93	4,5
10 Vest-Agder	5 293	2 638	337	2 197	262	223	413	376	446	477	83	4,2
11 Rogaland	1 725	176	41	116	18	15	20	20	30	13	66	0,7
12 Hordaland	1 080	74	13	43	6	5	5	3	18	6	58	0,4
14 Sogn og Fjordane	469	50	5	14	1	1	4	1	3	4	28	0,3
15 Møre og Romsdal	2 690	432	167	243	58	41	28	11	64	41	56	0,9
16 Sør-Trøndelag	9 237	2 513	679	2 170	498	485	296	226	371	294	86	2,3
17 Nord-Trøndelag .	12 126	5 397	1 072	4 857	962	1 001	878	533	804	679	90	4,0
18 Nordland	12 649	2 486	703	1 822	326	313	321	160	442	260	73	1,4
19 Troms	6 726	1 172	474	807	196	159	103	53	168	128	69	1,2
20 Finnmark	4 300	642	303	456	50	64	63	43	165	71	71	1,1
01 Østfold												
1997	2 824	1 286	280	1 098	137	93	254	192	265	157	85	3,9
1998	2 757	1 305	232	1 131	148	112	238	208	247	178	87	4,1
1998												
0101 Halden	517	210	-	168	21	10	32	26	43	36	80	3,2
0104 Moss	27	11	4	8	1	2	1	-	3	1	73	3,0
0105 Sarpsborg	252	100	66	89	9	8	30	14	15	13	89	3,5
0106 Fredrikstad	132	48	12	43	10	5	7	6	9	6	90	3,3
0111 Hvaler	19	6	1	2	-	-	-	-	2	-	33	1,1
0118 Aremark	276	150	-	137	12	10	37	41	19	18	91	5,0
0119 Marker	298	187	44	156	22	14	32	29	37	22	83	5,2
0121 Rømskog	156	75	-	67	9	9	13	8	17	11	89	4,3
0122 Trøgstad	111	52	13	51	7	6	8	8	15	7	98	4,6
0123 Spydeberg	84	55	-	50	10	6	5	8	10	11	91	6,0
0124 Askim	51	12	-	12	1	-	2	1	4	4	100	2,4
0125 Eidsberg	148	65	34	59	17	14	6	3	10	9	91	4,0
0127 Skiptvet	60	29	-	29	-	2	11	9	4	3	100	4,8
0128 Rakkestad	274	128	33	113	17	11	21	16	25	23	88	4,1
0135 Råde	54	23	7	15	-	1	5	3	6	-	65	2,8
0136 Rygge	20	9	1	5	-	1	2	-	1	1	56	2,5
0137 Våler	176	70	-	65	8	5	19	18	11	4	93	3,7
0138 Hobøl	101	75	17	62	4	8	7	18	16	9	83	6,1

¹ Gjelder det areal som legges til grunn ved tildeling av fellingskvote. ² Viser hvor mange av tillatt felte dyr som er spesifisert som årskalv. I tillegg er det tillatt å felle årskalv i stedet for voksne dyr. ³ Fellingsprosent: Felte dyr i prosent av tillatt felt.

¹ The area forming the basis for hunting licenses. ² Number of licences issued on calf. In addition it is permitted to fell calves instead of a similar number of older animals. ³ Per cent felled: Number of animals felled as per cent of licences issued.

Kilde: Statistisk sentralbyrå. Source: Statistics Norway.

8. Felt elg, etter alder, kjønn, fylke og kommune
(forts.) *Moose felled, by age, sex, county and municipality*

	Tell- ende areal ¹ Quali- fying area ¹	Tillatt felt <i>Licences issued</i>		Felte dyr etter alder og kjønn <i>Animals felled by age and sex</i>						Fellings- prosent ³ Per cent felled ³	Felte dyr pr. 10 km ² <i>Animals felled per 10 km²</i>	
		I alt <i>Total</i>	Av dette årskalv ² <i>Of which calf</i>	I alt <i>Total</i>	Årskav <i>Calf</i>		1 ½ år <i>1 ½ years</i>		Eldre <i>Older</i>			
					Hann- dyr <i>Males</i>	Hunn- dyr <i>Fe- males</i>	Hann- dyr <i>Males</i>	Hunn- dyr <i>Fe- males</i>	Hann- dyr <i>Males</i>			Hunn- dyr <i>Fe- males</i>
Km ²												
02 Akershus												
1997	3 392	1 597	161	1 470	250	240	227	150	330	273	92	4,3
1998	3 441	1 635	194	1 519	298	246	272	172	307	224	93	4,4
1998												
0211 Vestby	80	49	7	49	2	6	14	9	9	9	100	6,1
0213 Ski	94	47	2	46	10	5	7	9	10	5	98	4,9
0214 Ås	47	25	-	25	4	4	7	-	4	6	100	5,3
0215 Frogn	44	28	7	21	3	1	6	1	5	5	75	4,8
0216 Nesodden	26	16	5	14	1	2	3	4	3	1	88	5,4
0217 Oppegård	14	3	1	3	2	-	-	-	1	-	100	2,1
0219 Bærum	78	68	21	64	8	7	12	16	11	10	94	8,2
0220 Asker	45	23	2	18	1	4	3	1	3	6	78	4,0
0221 Aurskog-Høland	816	354	-	326	76	41	72	40	51	46	92	4,0
0226 Sørumsdal	127	50	8	46	2	7	12	8	12	5	92	3,6
0227 Fet	76	39	17	35	8	4	1	5	8	9	90	4,6
0228 Rælingen	36	23	9	19	3	3	1	4	5	3	83	5,3
0229 Enebakk	146	88	36	83	16	17	13	4	24	9	94	5,7
0230 Lørenskog	57	46	19	44	11	7	7	2	10	7	96	7,7
0231 Skedsmo	34	8	5	6	1	1	1	-	3	-	75	1,8
0233 Nittedal	88	69	-	64	15	10	14	7	15	3	93	7,3
0234 Gjerdrum	51	24	-	21	4	3	2	1	6	5	88	4,1
0235 Ullensaker	141	80	4	74	4	9	23	8	20	10	93	5,2
0236 Nes	436	222	1	203	42	47	27	23	31	33	91	4,7
0237 Eidsvoll	441	121	17	120	24	17	23	12	28	16	99	2,7
0238 Nannestad	290	151	-	146	30	35	14	14	30	23	97	5,0
0239 Hurdal	273	101	33	92	31	16	10	4	18	13	91	3,4
03 Oslo												
1997	276	121	-	117	24	20	16	9	28	20	97	4,2
1998	508	115	23	109	22	26	16	9	18	18	95	2,1
04 Hedmark												
1997	19 910	6 355	912	5 443	1 032	912	1 011	558	1 081	849	86	2,7
1998	19 603	6 897	1 043	5 903	1 174	1 055	1 013	657	1 173	831	86	3,0
1998												
0402 Kongsvinger	900	381	116	327	67	56	71	46	53	34	86	3,6
0403 Hamar	265	85	-	83	20	13	13	15	14	8	98	3,1
0412 Ringsaker	870	316	-	293	41	41	76	42	55	38	93	3,4
0415 Løten	327	130	-	111	24	20	19	14	21	13	85	3,4
0417 Stange	526	247	18	240	41	35	43	34	44	43	97	4,6
0418 Nord-Odal	435	292	198	264	55	47	40	28	48	46	90	6,1
0419 Sør-Odal	374	220	29	207	33	41	40	17	42	34	94	5,5
0420 Eidskog	627	349	6	324	68	58	65	31	57	45	93	5,2
0423 Grue	699	294	193	269	33	50	51	36	60	39	91	3,8
0425 Åsnes	870	300	30	269	70	47	47	28	49	28	90	3,1
0426 Våler	580	220	151	202	33	29	50	22	45	23	92	3,5
0427 Elverum	1 095	425	12	391	84	77	61	38	78	53	92	3,6

¹ Gjelder det areal som legges til grunn ved tildeling av fellingskvote. ² Viser hvor mange av tillatt felte dyr som er spesifisert som årskav. I tillegg er det tillatt å felle årskav i stedet for voksne dyr. ³ Fellingsprosent: Felte dyr i prosent av tillatt felt.

¹ *The area forming the basis for hunting licences.* ² *Number of licences issued on calf. In addition it is permitted to fell calves instead of a similar number of older animals.* ³ *Per cent felled: Number of animals felled as per cent of licences issued.*

8. Felt elg, etter alder, kjønn, fylke og kommune
(forts.) *Moose felled, by age, sex, county and municipality*

	Tell- ende areal ¹ Quali- fying area ¹	Tillatt felt <i>Licences issued</i>		Felte dyr etter alder og kjønn <i>Animals felled by age and sex</i>						Fellings- prosent ³ Per cent felled ³	Felte dyr pr. 10 km ² Animals felled per 10 km ²	
		I alt <i>Total</i>	Av dette årskav ² Of which calf ²	I alt <i>Total</i>	Årskav <i>Calf</i>		1 ½ år <i>1 ½ years</i>		Eldre <i>Older</i>			
					Hann- dyr <i>Males</i>	Hunn- dyr <i>Females</i>	Hann- dyr <i>Males</i>	Hunn- dyr <i>Females</i>	Hann- dyr <i>Males</i>			Hunn- dyr <i>Females</i>
Km ²												
04 Hedmark (forts.)												
<i>(cont.)</i>												
0428 Trysil	2 398	956	-	763	155	146	118	94	151	99	80	3,2
0429 Åmot	1 261	568	9	425	98	88	62	44	87	46	75	3,4
0430 Stor-Elvdal	1 872	770	5	617	125	114	95	55	145	83	80	3,3
0432 Rendalen	2 042	421	-	329	65	46	71	34	58	55	78	1,6
0434 Engerdal	1 170	183	115	149	22	22	20	22	34	29	81	1,3
0436 Tolga	596	172	31	147	29	28	14	15	30	31	85	2,5
0437 Tynset	987	230	81	202	53	42	15	10	46	36	88	2,0
0438 Alvdal	581	100	-	84	14	12	14	11	22	11	84	1,4
0439 Folldal	548	90	-	83	14	20	13	6	13	17	92	1,5
0441 Os	580	148	49	124	30	23	15	15	21	20	84	2,1
05 Oppland												
1997	12 507	3 944	477	3 527	700	623	431	341	785	647	89	2,8
1998	12 510	4 538	545	3 974	724	676	469	344	884	877	88	3,2
1998												
0501 Lillehammer	365	79	-	67	14	9	7	8	15	14	85	1,8
0502 Gjøvik	512	162	4	142	27	28	25	16	27	19	88	2,8
0511 Dovre	266	33	-	31	2	6	6	6	7	4	94	1,2
0512 Lesja	396	80	-	66	6	7	12	5	21	15	83	1,7
0513 Skjåk	284	55	15	51	7	9	8	3	12	12	93	1,8
0514 Lom	300	25	-	22	1	-	4	1	9	7	88	0,7
0515 Vågå	365	77	3	71	12	11	10	9	16	13	92	1,9
0516 Nord-Fron	820	266	-	228	41	28	35	30	38	56	86	2,8
0517 Sel	427	80	-	65	8	13	15	3	21	5	81	1,5
0519 Sør-Fron	311	91	-	78	10	10	15	14	14	15	86	2,5
0520 Ringebu	1 150	298	-	279	45	35	34	35	66	64	94	2,4
0521 Øyer	484	163	20	152	26	15	22	15	36	38	93	3,1
0522 Gausdal	927	315	-	255	44	46	36	24	51	54	81	2,8
0528 Østre Toten	314	94	-	78	20	16	13	9	13	7	83	2,5
0529 Vestre Toten	153	76	33	70	20	9	11	2	22	6	92	4,6
0532 Jevnaker	142	155	73	90	9	18	14	9	21	19	58	6,3
0533 Lunner	130	40	14	36	6	6	1	3	13	7	90	2,8
0534 Gran	575	278	-	263	51	55	23	26	53	55	95	4,6
0536 Søndre Land	633	530	63	496	78	92	43	37	102	144	94	7,8
0538 Nordre Land	818	298	38	255	48	39	18	17	65	68	86	3,1
0540 Sør-Aurdal	896	401	106	342	60	57	49	27	90	59	85	3,8
0541 Etnedal	415	216	46	181	32	39	17	11	38	44	84	4,4
0542 Nord-Aurdal	658	265	100	255	75	47	10	6	56	61	96	3,9
0543 Vestre Slidre	373	150	-	130	28	22	14	14	25	27	87	3,5
0544 Øystre Slidre	480	225	-	195	37	48	22	11	33	44	87	4,1
0545 Vang	316	86	30	76	17	11	5	3	20	20	88	2,4

¹ Gjelder det areal som legges til grunn ved tildeling av fellingskvote. ² Viser hvor mange av tillatt felte dyr som er spesifisert som årskav. I tillegg er det tillatt å felle årskav i stedet for voksne dyr. ³ Fellingsprosent: Felte dyr i prosent av tillatt felt.

¹ The area forming the basis for hunting licenses. ² Number of licences issued on calf. In addition it is permitted to fell calves instead of a similar number of older animals. ³ Per cent felled: Number of animals felled as per cent of licences issued.

8. Felt elg, etter alder, kjønn, fylke og kommune
(forts.) *Moose felled, by age, sex, county and municipality*

	Tell- ende areal ¹ Quali- fying area ¹	Tillatt felt <i>Licences issued</i>		Felte dyr etter alder og kjønn <i>Animals felled by age and sex</i>						Fellings- prosent ³ Per cent felled ³	Felte dyr pr. 10 km ² <i>Animals felled per 10 km²</i>	
		I alt <i>Total</i>	Av dette årskalv ² <i>Of which calf</i>	I alt <i>Total</i>	Årskalv <i>Calf</i>		1 ½ år <i>1 ½ years</i>		Eldre <i>Older</i>			
					Hann- dyr <i>Males</i>	Hunn- dyr <i>Fe- males</i>	Hann- dyr <i>Males</i>	Hunn- dyr <i>Fe- males</i>	Hann- dyr <i>Males</i>			Hunn- dyr <i>Fe- males</i>
Km ²												
06 Buskerud												
1997	9 025	4 938	849	4 382	654	591	771	608	934	824	89	4,9
1998	8 894	5 090	632	4 521	612	631	765	652	937	924	89	5,1
1998												
0602 Drammen	116	75	-	74	19	10	7	10	13	15	99	6,4
0604 Kongsberg	708	443	13	414	44	52	70	51	111	86	93	5,8
0605 Ringerike	1 204	1 060	134	884	138	121	151	116	147	211	83	7,3
0612 Hole	91	48	10	39	4	2	8	5	12	8	81	4,3
0615 Flå	538	223	14	212	21	37	33	30	49	42	95	3,9
0616 Nes	729	231	51	193	27	23	28	19	56	40	84	2,6
0617 Gol	450	194	27	161	20	19	12	26	43	41	83	3,6
0618 Hemsedal	289	57	19	56	6	12	3	7	17	11	98	1,9
0619 Ål	423	146	31	138	19	20	19	9	32	39	95	3,3
0620 Hol	411	142	-	138	24	15	23	18	35	23	97	3,4
0621 Sigdal	724	517	72	457	56	50	86	91	101	73	88	6,3
0622 Krødsherad	280	216	36	208	36	29	35	28	39	41	96	7,4
0623 Modum	407	350	165	296	50	65	39	38	47	57	85	7,3
0624 Øvre Eiker	389	280	1	247	35	51	31	36	44	50	88	6,3
0626 Lier	248	145	13	138	22	23	20	20	28	25	95	5,6
0627 Røyken	75	31	8	30	7	2	6	3	6	6	97	4,0
0628 Hurum	108	47	15	47	9	8	7	5	9	9	100	4,4
0631 Flesberg	486	388	2	327	19	29	93	64	48	74	84	6,7
0632 Rollag	375	215	-	200	26	30	36	29	38	41	93	5,3
0633 Nore og Uvdal ..	845	282	21	262	30	33	58	47	62	32	93	3,1
07 Vestfold												
1997	1 361	940	194	851	183	169	96	66	176	161	91	6,3
1998	1 338	994	148	909	182	176	119	77	166	189	91	6,8
1998												
0701 Borre	21	2	1	-	-	-	-	-	-	-	-	0,0
0702 Holmestrand	53	36	6	33	9	6	3	4	7	4	92	6,2
0704 Tønsberg	26	3	2	2	1	-	1	-	-	-	67	0,8
0706 Sandefjord	36	12	5	5	2	-	-	-	3	-	42	1,4
0709 Larvik	294	202	18	180	35	35	33	14	30	33	89	6,1
0711 Svelvik	43	15	-	12	3	1	2	1	3	2	80	2,8
0713 Sande	116	59	-	58	9	17	7	3	12	10	98	5,0
0714 Hof	127	110	-	101	21	20	19	4	20	17	92	8,0
0716 Våle	30	15	7	13	6	2	2	1	-	2	87	4,3
0718 Ramnes	141	121	7	111	22	14	18	13	19	25	92	7,9
0719 Andebu	131	139	62	133	26	34	9	6	22	36	96	10,2
0720 Stokke	81	22	5	17	4	2	3	2	1	5	77	2,1
0722 Nøtterøy	10	2	-	2	-	-	-	1	-	1	100	2,0
0728 Lardal	230	256	35	242	44	45	22	28	49	54	95	10,5

¹ Gjelder det areal som legges til grunn ved tildeling av fellingskvote. ² Viser hvor mange av tillatt felte dyr som er spesifisert som årskalv. I tillegg er det tillatt å felle årskalv i stedet for voksne dyr. ³ Fellingsprosent: Felte dyr i prosent av tillatt felt.

¹ The area forming the basis for hunting licenses. ² Number of licences issued on calf. In addition it is permitted to fell calves instead of a similar number of older animals. ³ Per cent felled: Number of animals felled as per cent of licences issued.

8. Felt elg, etter alder, kjønn, fylke og kommune
(forts.) *Moose felled, by age, sex, county and municipality*

	Tell- ende areal ¹ Quali- fying area ¹	Tillatt felt <i>Licences issued</i>		Felte dyr etter alder og kjønn <i>Animals felled by age and sex</i>						Fellings- prosent ³ Per cent felled ³	Felte dyr pr. 10 km ² Animals felled per 10 km ²	
		I alt <i>Total</i>	Av dette årskav ² Of which calf ²	I alt <i>Total</i>	Årskav <i>Calf</i>		1 ½ år <i>1 ½ years</i>		Eldre <i>Older</i>			
					Hann- dyr <i>Males</i>	Hunn- dyr <i>Females</i>	Hann- dyr <i>Males</i>	Hunn- dyr <i>Females</i>	Hann- dyr <i>Males</i>			Hunn- dyr <i>Females</i>
		Km ²										
08 Telemark												
1997	9 923	4 059	687	3 737	517	514	562	415	1 012	717	92	3,8
1998	9 904	4 600	722	4 321	596	574	670	543	1 096	842	94	4,4
1998												
0805 Porsgrunn	102	63	17	53	8	5	7	3	18	12	84	5,2
0806 Skien	615	382	15	359	67	60	31	25	97	79	94	5,8
0807 Notodden	735	574	9	545	68	77	84	79	110	127	95	7,4
0811 Siljan	192	130	77	124	20	29	15	4	26	30	95	6,5
0814 Bamble	272	187	22	185	27	27	36	20	43	32	99	6,8
0815 Kragerø	270	160	50	143	15	11	33	23	37	24	89	5,3
0817 Drangedal	1 003	629	123	610	75	77	97	74	146	141	97	6,1
0819 Nome	286	289	36	267	42	34	42	26	72	51	92	9,3
0821 Bø	177	87	19	85	11	9	13	8	28	16	98	4,8
0822 Sauherad	335	168	6	165	19	16	41	29	34	26	98	4,9
0826 Tinn	819	287	99	237	32	37	28	25	64	51	83	2,9
0827 Hjartdal	680	204	63	194	26	31	27	20	61	29	95	2,9
0828 Seljord	474	147	-	140	12	11	23	20	49	25	95	3,0
0829 Kviteseid	650	266	77	261	42	35	40	39	70	35	98	4,0
0830 Nissedal	629	201	18	192	15	16	41	41	48	31	96	3,1
0831 Fyresdal	969	299	-	291	38	29	54	57	62	51	97	3,0
0833 Tokke	605	254	73	243	43	37	30	23	68	42	96	4,0
0834 Vinje	1 091	273	18	227	36	33	28	27	63	40	83	2,1
09 Aust-Agder												
1997	6 295	3 153	454	2 858	268	257	550	555	656	572	91	4,5
1998	6 316	3 068	416	2 845	277	262	619	563	606	518	93	4,5
1998												
0901 Risør	171	115	-	90	13	11	22	19	13	12	78	5,3
0904 Grimstad	244	127	26	99	16	10	13	12	21	27	78	4,1
0906 Arendal	195	101	1	87	9	9	18	19	13	19	86	4,5
0911 Gjerstad	374	215	-	194	11	19	40	59	35	30	90	5,2
0912 Vegårshei	336	253	6	246	19	17	59	57	39	55	97	7,3
0914 Tvedestrand	200	149	2	143	14	17	33	25	18	36	96	7,2
0919 Froland	592	368	84	359	38	38	62	70	80	71	98	6,1
0926 Lillesand	157	82	20	62	6	3	17	6	18	12	76	3,9
0928 Birkenes	702	318	11	302	26	25	80	54	58	59	95	4,3
0929 Åmli	1 092	349	28	335	34	27	74	73	77	50	96	3,1
0935 Iveland	243	220	4	206	20	16	48	36	42	44	94	8,5
0937 Evje og Hornnes	509	280	-	263	14	20	80	66	49	34	94	5,2
0938 Bygland	669	259	170	254	25	23	52	53	61	40	98	3,8
0940 Valle	514	161	43	144	22	17	18	8	55	24	89	2,8
0941 Bykle	317	71	21	61	10	10	3	6	27	5	86	1,9

¹ Gjelder det areal som legges til grunn ved tildeling av fellingskvote. ² Viser hvor mange av tillatt felte dyr som er spesifisert som årskav. I tillegg er det tillatt å felle årskav i stedet for voksne dyr. ³ Fellingsprosent: Felte dyr i prosent av tillatt felt.

¹ The area forming the basis for hunting licenses. ² Number of licences issued on calf. In addition it is permitted to fell calves instead of a similar number of older animals. ³ Per cent felled: Number of animals felled as per cent of licences issued.

8. Felt elg, etter alder, kjønn, fylke og kommune
(forts.) *Moose felled, by age, sex, county and municipality*

	Tellende areal ¹ Qualifying area ¹	Tillatt felt <i>Licences issued</i>		Felte dyr etter alder og kjønn <i>Animals felled by age and sex</i>						Fellingsprosent ³ Per cent felled ³	Felte dyr pr. 10 km ² <i>Animals felled per 10 km²</i>	
		I alt <i>Total</i>	Av dette årskalv ² <i>Of which calf</i>	I alt <i>Total</i>	Årskalv <i>Calf</i>		1 ½ år <i>1 ½ years</i>		Eldre <i>Older</i>			
					Hann- dyr <i>Males</i>	Hunn- dyr <i>Females</i>	Hann- dyr <i>Males</i>	Hunn- dyr <i>Females</i>	Hann- dyr <i>Males</i>			Hunn- dyr <i>Females</i>
Km ²												
10 Vest-Agder												
1997	5 279	3 027	505	2 412	315	288	406	401	461	541	80	4,6
1998	5 293	2 638	337	2 197	262	223	413	376	446	477	83	4,2
1998												
1001 Kristiansand	192	90	11	69	10	7	11	8	17	16	77	3,6
1002 Mandal	185	115	39	85	6	8	13	17	20	21	74	4,6
1003 Farsund	219	82	33	63	15	6	10	6	17	9	77	2,9
1004 Flekkefjord	441	159	23	137	19	14	20	25	27	32	86	3,1
1014 Vennesla	309	274	-	245	18	23	58	43	38	65	89	7,9
1017 Songdalen	197	161	-	145	15	22	27	24	27	30	90	7,4
1018 Søgne	120	63	-	43	5	3	13	4	6	12	68	3,6
1021 Marnardal	369	287	4	264	24	23	42	57	39	79	92	7,2
1026 Åseral	569	172	5	155	21	18	37	36	27	16	90	2,7
1027 Audnedal	245	210	-	170	19	18	33	29	28	43	81	6,9
1029 Lindesnes	277	177	56	142	25	11	22	12	34	38	80	5,1
1032 Lyngdal	373	262	90	198	31	28	34	24	38	43	76	5,3
1034 Hægebostad	379	175	9	153	16	14	34	26	32	31	87	4,0
1037 Kvinesdal	841	305	56	252	30	21	44	49	68	40	83	3,0
1046 Sirdal	577	106	11	76	8	7	15	16	28	2	72	1,3
11 Rogaland												
1997	1 697	162	46	109	13	15	14	4	47	16	67	0,6
1998	1 725	176	41	116	18	15	20	20	30	13	66	0,7
1998												
1101 Eigersund	129	12	2	10	2	3	-	1	4	-	83	0,8
1102 Sandnes	59	6	2	5	2	-	2	-	-	1	83	0,8
1111 Sokndal	129	12	3	8	2	-	-	3	2	1	67	0,6
1112 Lund	304	39	2	31	6	4	5	7	5	4	79	1,0
1114 Bjerkreim	106	13	7	9	1	3	1	1	2	1	69	0,8
1119 Hå	24	2	-	-	-	-	-	-	-	-	-	0,0
1122 Gjesdal	45	3	1	1	-	-	-	-	-	1	33	0,2
1129 Forsand	191	8	2	2	-	-	1	-	1	-	25	0,1
1130 Strand	43	3	-	3	-	-	2	1	-	-	100	0,7
1133 Hjelmeland	321	32	14	15	1	3	4	2	5	-	47	0,5
1134 Suldal	346	43	8	31	4	2	5	5	11	4	72	0,9
1141 Finnøy	29	3	-	1	-	-	-	-	-	1	33	0,3
12 Hordaland												
1997	1 069	70	14	41	5	5	5	5	17	4	59	0,4
1998	1 080	74	13	43	6	5	5	3	18	6	58	0,4
1998												
1211 Etne	14	1	-	-	-	-	-	-	-	-	-	0,0
1228 Odda	138	13	1	6	-	-	1	-	3	2	46	0,4
1231 Ullensvang	114	14	2	6	-	-	3	-	2	1	43	0,5
1232 Eidfjord	216	12	3	9	2	1	-	-	6	-	75	0,4
1233 Ulvik	31	1	-	-	-	-	-	-	-	-	-	0,0
1234 Granvin	95	4	-	-	-	-	-	-	-	-	-	0,0
1235 Voss	473	29	7	22	4	4	1	3	7	3	76	0,5

¹ Gjelder det areal som legges til grunn ved tildeling av fellingskvote. ² Viser hvor mange av tillatt felte dyr som er spesifisert som årskalv. I tillegg er det tillatt å felle årskalv i stedet for voksne dyr. ³ Fellingsprosent: Felte dyr i prosent av tillatt felt.

¹ The area forming the basis for hunting licenses. ² Number of licences issued on calf. In addition it is permitted to fell calves instead of a similar number of older animals. ³ Per cent felled: Number of animals felled as per cent of licences issued.

8. Felt elg, etter alder, kjønn, fylke og kommune
(forts.) *Moose felled, by age, sex, county and municipality*

	Tell- ende areal ¹ Quali- fying area ¹	Tillatt felt <i>Licences issued</i>		Felte dyr etter alder og kjønn <i>Animals felled by age and sex</i>						Fellings- prosent ³ Per cent felled ³	Felte dyr pr. 10 km ² Animals felled per 10 km ²	
		I alt Total	Av dette årskalv ² Of which calf ²	I alt Total	Årskalv <i>Calf</i>		1 ½ år <i>1 ½ years</i>		Eldre <i>Older</i>			
					Hann- dyr <i>Males</i>	Hunn- dyr <i>Fe- males</i>	Hann- dyr <i>Males</i>	Hunn- dyr <i>Fe- males</i>	Hann- dyr <i>Males</i>			Hunn- dyr <i>Fe- males</i>
Km ²												
14 Sogn og Fjordane												
1997	457	51	5	19	1	2	2	-	6	8	37	0,4
1998	469	50	5	14	1	1	4	1	3	4	28	0,3
1998												
1421 Aurland	120	4	-	1	-	-	-	-	-	1	25	0,1
1422 Lærdal	192	24	4	7	1	1	1	-	1	3	29	0,4
1424 Årdal	139	20	-	5	-	-	3	1	1	-	25	0,4
1426 Luster	18	2	1	1	-	-	-	-	1	-	50	0,6
15 Møre og Romsdal												
1997	3 123	403	149	250	60	41	44	14	56	35	62	0,8
1998	2 690	432	167	243	58	41	28	11	64	41	56	0,9
1998												
1502 Molde	145	10	5	8	1	4	1	-	2	-	80	0,6
1539 Rauma	254	44	16	22	6	3	-	-	9	4	50	0,9
1543 Nesset	124	8	3	3	-	1	1	-	1	-	38	0,2
1554 Averøy	88	5	2	3	1	1	-	-	-	1	60	0,3
1557 Gjemnes	102	6	3	4	2	-	-	-	2	-	67	0,4
1560 Tingvoll	169	19	12	11	3	3	-	1	3	1	58	0,7
1563 Sunndal	282	35	16	15	3	1	2	-	8	1	43	0,5
1566 Surnadal	558	83	33	41	3	8	5	2	11	12	49	0,7
1567 Rindal	335	98	34	75	23	12	12	5	16	7	77	2,2
1569 Aure	336	43	18	12	4	1	-	1	4	2	28	0,4
1571 Halså	206	56	15	43	12	7	6	2	6	10	77	2,1
1572 Tustna	92	25	10	6	-	-	1	-	2	3	24	0,7
16 Sør-Trøndelag												
1997	9 310	2 273	712	1 871	441	428	302	147	322	231	82	2,0
1998	9 237	2 513	679	2 170	498	485	296	226	371	294	86	2,3
1998												
1601 Trondheim	142	67	9	65	11	15	13	12	6	8	97	4,6
1612 Hemne	424	80	39	47	8	11	8	4	9	7	59	1,1
1613 Snillfjord	277	60	21	52	7	9	5	8	10	13	87	1,9
1621 Ørland	9	2	1	2	-	1	-	-	1	-	100	2,2
1622 Agdenes	219	56	26	51	16	7	4	2	15	7	91	2,3
1624 Rissa	393	168	12	145	29	27	23	22	22	22	86	3,7
1627 Bjugn	294	45	-	39	8	11	9	6	5	-	87	1,3
1630 Åfjord	423	126	30	113	19	24	19	8	32	11	90	2,7
1632 Roan	132	35	14	23	7	6	1	4	2	3	66	1,7
1633 Osen	174	55	2	52	11	15	4	2	13	7	95	3,0
1634 Oppdal	471	54	21	34	6	8	1	8	6	5	63	0,7
1635 Rennebu	558	102	27	83	15	13	17	9	19	10	81	1,5
1636 Meldal	515	253	153	240	82	64	24	7	29	34	95	4,7
1638 Orkdal	293	259	133	248	64	63	27	25	27	42	96	8,5
1640 Røros	1 219	315	30	255	62	66	17	31	42	37	81	2,1
1644 Holtålen	537	56	2	48	10	16	5	2	11	4	86	0,9
1648 Midtre Gauldal ..	969	149	22	125	36	25	11	7	32	14	84	1,3
1653 Melhus	525	179	62	146	25	26	25	18	28	24	82	2,8
1657 Skaun	158	102	5	102	16	12	20	19	14	21	100	6,5
1662 Klæbu	173	65	28	56	9	15	14	6	8	4	86	3,2
1663 Malvik	146	68	24	64	16	14	8	11	8	7	94	4,4
1664 Selbu	643	172	4	148	36	32	32	10	25	13	86	2,3
1665 Tydal	544	45	14	32	5	5	9	5	7	1	71	0,6

¹ Gjelder det areal som legges til grunn ved tildeling av fellingskvote. ² Viser hvor mange av tillatt felte dyr som er spesifisert som årskalv. I tillegg er det tillatt å felle årskalv i stedet for voksne dyr. ³ Fellingsprosent: Felte dyr i prosent av tillatt felt.

¹ The area forming the basis for hunting licenses. ² Number of licences issued on calf. In addition it is permitted to fell calves instead of a similar number of older animals. ³ Per cent felled: Number of animals felled as per cent of licences issued.

8. Felt elg, etter alder, kjønn, fylke og kommune
(forts.) *Moose felled, by age, sex, county and municipality*

	Tell- ende areal ¹ Quali- fying area ¹	Tillatt felt <i>Licences issued</i>		Felte dyr etter alder og kjønn <i>Animals felled by age and sex</i>						Fellings- prosent ³ Per cent felled ³	Felte dyr pr. 10 km ² Animals felled per 10 km ²	
		I alt <i>Total</i>	Av dette årskalv ² <i>Of which calf</i>	I alt <i>Total</i>	Årskav <i>Calf</i>		1 ½ år <i>1 ½ years</i>		Eldre <i>Older</i>			
					Hann- dyr <i>Males</i>	Hunn- dyr <i>Fe- males</i>	Hann- dyr <i>Males</i>	Hunn- dyr <i>Fe- males</i>	Hann- dyr <i>Males</i>			Hunn- dyr <i>Fe- males</i>
		Km ²										
17 Nord-Trøndelag												
1997	12 200	4 816	1 051	4 453	966	917	803	479	759	529	92	3,7
1998	12 126	5 397	1 072	4 857	962	1 001	878	533	804	679	90	4,0
1998												
1702 Steinkjer	1 291	1 019	510	888	224	213	125	84	105	137	87	6,9
1703 Namsos	537	288	70	261	55	42	47	25	50	42	91	4,9
1711 Meråker	476	116	51	107	31	26	20	6	15	9	92	2,2
1714 Stjørdal	688	363	44	354	101	82	48	39	38	46	98	5,1
1717 Frosta	42	9	5	9	3	2	-	1	1	2	100	2,1
1718 Leksvik	278	117	59	115	25	35	11	12	19	13	98	4,1
1719 Levanger	398	184	56	180	41	41	34	11	35	18	98	4,5
1721 Verdal	762	250	8	222	37	43	38	30	39	35	89	2,9
1723 Mosvik	204	108	14	103	21	15	17	14	16	20	95	5,0
1724 Verran	324	129	13	113	18	21	22	17	22	13	88	3,5
1725 Namdalseid	513	488	13	443	81	93	77	50	64	78	91	8,6
1729 Inderøy	89	115	25	113	12	12	27	22	23	17	98	12,7
1736 Snåsa	962	324	7	298	26	32	83	47	65	45	92	3,1
1738 Lierne	1 612	214	48	200	41	51	42	9	47	10	93	1,2
1739 Røyrvik	607	57	3	36	4	4	12	10	1	5	63	0,6
1740 Namsskogan	600	180	3	163	27	40	30	17	35	14	91	2,7
1742 Grong	702	268	2	258	48	58	41	36	41	34	96	3,7
1743 Høylandet	345	163	2	154	16	12	49	19	31	27	94	4,5
1744 Overhalla	456	335	9	295	63	52	57	38	45	40	88	6,5
1748 Fosnes	305	119	6	94	12	20	15	8	23	16	79	3,1
1749 Flatanger	255	106	7	101	14	13	22	16	23	13	95	4,0
1750 Vikna	46	61	6	48	7	20	9	-	5	7	79	10,4
1751 Nærøy	612	378	107	298	54	73	51	22	60	38	79	4,9
1755 Leka	23	6	4	4	1	1	1	-	1	-	67	1,7
18 Nordland												
1997	12 682	2 613	667	1 934	329	298	304	180	510	313	74	1,5
1998	12 649	2 486	703	1 822	326	313	321	160	442	260	73	1,4
1998												
1804 Bodø	442	143	39	108	15	16	22	10	27	18	76	2,4
1805 Narvik	509	94	47	80	24	16	12	3	20	5	85	1,6
1811 Bindal	459	156	29	141	22	18	35	17	32	17	90	3,1
1812 Sømna	116	13	4	7	-	3	2	-	-	2	54	0,6
1813 Brønnøy	343	143	41	130	21	24	26	13	28	18	91	3,8
1815 Vega	92	18	10	18	3	7	3	2	-	3	100	2,0
1816 Vevelstad	132	20	6	8	1	-	2	-	2	3	40	0,6
1820 Alstahaug	114	85	32	79	10	22	7	11	13	16	93	6,9
1822 Leirfjord	245	40	3	35	9	2	7	3	13	1	88	1,4
1824 Vefsn	830	272	56	180	24	32	33	14	39	38	66	2,2
1825 Grane	832	86	1	74	12	9	18	8	21	6	86	0,9
1826 Hattfjellidal	982	192	-	137	17	8	32	27	31	22	71	1,4
1828 Nesna	57	10	6	7	3	1	1	-	-	2	70	1,2
1832 Hemnes	687	64	44	32	3	4	10	2	7	6	50	0,5
1833 Rana	1 123	178	12	92	14	9	15	19	21	14	52	0,8
1836 Rødøy	159	23	6	17	4	2	3	1	6	1	74	1,1

¹ Gjelder det areal som legges til grunn ved tildeling av fellingskvote. ² Viser hvor mange av tillatt felte dyr som er spesifisert som årskav. I tillegg er det tillatt å felle årskav i stedet for voksne dyr. ³ Fellingsprosent: Felte dyr i prosent av tillatt felt.

¹ *The area forming the basis for hunting licences.* ² *Number of licences issued on calf. In addition it is permitted to fell calves instead of a similar number of older animals.* ³ *Per cent felled: Number of animals felled as per cent of licences issued.*

8. Felt elg, etter alder, kjønn, fylke og kommune
(forts.) *Moose felled, by age, sex, county and municipality*

	Tell- ende areal ¹ Quali- fying area ¹	Tillatt felt <i>Licences issued</i>		Felte dyr etter alder og kjønn <i>Animals felled by age and sex</i>						Fellings- prosent ³ Per cent felled ³	Felte dyr pr. 10 km ² Animals felled per 10 km ²	
		I alt Total	Av dette årskalv ² Of which calf ²	I alt Total	Årskalv <i>Calf</i>		1 ½ år <i>1 ½ years</i>		Eldre <i>Older</i>			
					Hann- dyr <i>Males</i>	Hunn- dyr <i>Fe- males</i>	Hann- dyr <i>Males</i>	Hunn- dyr <i>Fe- males</i>	Hann- dyr <i>Males</i>			Hunn- dyr <i>Fe- males</i>
		Km ²										
18 Nordland (forts.)												
<i>(cont.)</i>												
1837 Meløy	215	41	20	27	11	1	5	-	8	2	66	1,3
1838 Gildeskål	321	71	37	35	6	5	10	3	6	5	49	1,1
1839 Beiarn	341	94	28	53	11	3	11	4	9	15	56	1,6
1840 Saltdal	721	122	33	90	19	16	11	6	25	13	74	1,2
1841 Fauske	455	95	29	81	15	16	13	5	22	10	85	1,8
1842 Skjerstad	250	63	20	47	6	8	6	4	12	11	75	1,9
1845 Sørfold	519	75	27	44	8	7	8	1	12	8	59	0,8
1848 Steigen	420	32	10	20	5	9	3	-	2	1	63	0,5
1849 Hamarøy	365	35	17	29	5	9	3	1	6	5	83	0,8
1850 Tysfjord	381	44	21	28	4	7	4	-	13	-	64	0,7
1851 Lødingen	240	42	21	38	10	12	5	2	8	1	90	1,6
1852 Tjeldsund	128	22	7	14	3	2	1	2	6	-	64	1,1
1853 Evenes	186	37	14	33	7	7	3	1	5	10	89	1,8
1854 Ballangen	370	81	40	70	17	19	5	-	24	5	86	1,9
1865 Vågan	143	27	14	17	6	5	-	-	6	-	63	1,2
1866 Hadsel	85	15	4	7	1	2	1	-	3	-	47	0,8
1868 Øksnes	21	2	-	2	-	-	-	-	2	-	100	1,0
1870 Sortland	242	37	18	28	6	9	3	1	8	1	76	1,2
1871 Andøy	124	14	7	14	4	3	1	-	5	1	100	1,1
19 Troms												
1997	6 701	1 509	613	1 188	254	246	142	72	253	221	79	1,8
1998	6 726	1 172	474	807	196	159	103	53	168	128	69	1,2
1998												
1901 Harstad	206	30	12	27	9	4	4	4	6	-	90	1,3
1902 Tromsø	536	90	33	68	21	9	12	3	11	12	76	1,3
1911 Kvæfjord	269	40	20	36	13	4	3	5	10	1	90	1,3
1913 Skånland	245	40	22	35	11	8	2	-	7	7	88	1,4
1917 Ibestad	145	109	40	78	20	11	10	5	21	11	72	5,4
1919 Gratangen	162	30	11	16	4	3	1	1	3	4	53	1,0
1920 Lavangen	142	31	12	25	7	1	1	5	7	4	81	1,8
1922 Bardu	716	130	54	104	19	20	23	5	19	18	80	1,5
1923 Salangen	196	73	32	31	6	7	6	2	4	6	42	1,6
1924 Målselv	1 147	231	80	126	21	29	18	8	18	32	55	1,1
1925 Sørreisa	245	50	24	30	9	4	2	2	11	2	60	1,2
1926 Dyrøy	196	59	30	55	16	16	2	5	10	6	93	2,8
1927 Tranøy	306	36	15	26	6	7	5	2	4	2	72	0,8
1929 Berg	60	6	4	4	1	2	-	-	1	-	67	0,7
1931 Lenvik	398	63	25	37	7	8	7	-	10	5	59	0,9
1933 Balsfjord	630	61	14	38	9	11	2	2	7	7	62	0,6
1938 Lyngen	147	7	4	3	-	1	-	-	2	-	43	0,2
1939 Storfjord	247	21	8	16	3	3	2	2	5	1	76	0,6
1941 Skjervøy	16	1	1	-	-	-	-	-	-	-	-	0,0
1942 Nordreisa	539	43	23	37	10	8	1	1	9	8	86	0,7
1943 Kvænangen	177	21	10	15	4	3	2	1	3	2	71	0,8

¹ Gjelder det areal som legges til grunn ved tildeling av fellingskvote. ² Viser hvor mange av tillatt felte dyr som er spesifisert som årskalv. I tillegg er det tillatt å felle årskalv i stedet for voksne dyr. ³ Fellingsprosent: Felte dyr i prosent av tillatt felt.

¹ *The area forming the basis for hunting licenses.* ² *Number of licences issued on calf. In addition it is permitted to fell calves instead of a similar number of older animals.* ³ *Per cent felled: Number of animals felled as per cent of licences issued.*

8. Felt elg, etter alder, kjønn, fylke og kommune
(forts.) *Moose felled, by age, sex, county and municipality*

	Tell- ende areal ¹ Quali- fying area ¹	Tillatt felt <i>Licences issued</i>		Felte dyr etter alder og kjønn <i>Animals felled by age and sex</i>						Fellings- prosent ³ Per cent felled ³	Felte dyr pr. 10 km ² Animals felled per 10 km ²	
		I alt <i>Total</i>	Av dette årskalv ² <i>Of which calf</i>	I alt <i>Total</i>	Årskalv <i>Calf</i>		1 ½ år <i>1 ½ years</i>		Eldre <i>Older</i>			
					Hann- dyr <i>Males</i>	Hunn- dyr <i>Fe- males</i>	Hann- dyr <i>Males</i>	Hunn- dyr <i>Fe- males</i>	Hann- dyr <i>Males</i>			Hunn- dyr <i>Fe- males</i>
		Km ²										
20 Finnmark												
1997	4 260	426	217	299	49	33	36	33	108	40	70	0,7
1998	4 300	642	303	456	50	64	63	43	165	71	71	1,1
1998												
2003 Vadsø	270	34	17	29	2	2	3	7	13	2	85	1,1
2011 Guovdageaidnu - Kautokeino	190	40	9	28	1	3	-	-	18	6	70	1,5
2012 Alta	240	24	12	22	4	6	-	-	8	4	92	0,9
2017 Kvalsund	50	9	5	8	3	1	-	-	4	-	89	1,6
2020 Porsanger	440	166	83	84	11	18	-	-	34	21	51	1,9
2021 Kárášjohka- Karasjok	1 100	135	67	87	15	16	13	10	24	9	64	0,8
2022 Lebesby	40	4	2	3	-	1	-	-	1	1	75	0,8
2025 Deatnu - Tana	670	84	41	74	5	8	20	10	22	9	88	1,1
2027 Unjárga - Nesseby ..	570	72	36	69	6	7	17	11	18	10	96	1,2
2030 Sør-Varanger	730	74	31	52	3	2	10	5	23	9	70	0,7

¹ Gjelder det areal som legges til grunn ved tildeling av fellingskvote. ² Viser hvor mange av tillatt felte dyr som er spesifisert som årskalv. I tillegg er det tillatt å felle årskalv i stedet for voksne dyr. ³ Fellingsprosent: Felte dyr i prosent av tillatt felt.

¹ The area forming the basis for hunting licenses. ² Number of licences issued on calf. In addition it is permitted to fell calves instead of a similar number of older animals. ³ Per cent felled: Number of animals felled as per cent of licences issued.

9. Felt hjort, etter alder, kjønn, fylke og kommune
Red deer felled, by age, sex, county and municipality

	Tell- ende areal ¹ Quali- fying area ¹	Tillatt felt <i>Licences issued</i>		Felte dyr etter alder og kjønn <i>Animals felled by age and sex</i>						Fellings- prosent ³ Per cent felled ³	Felte dyr pr. 10 km ² Animals felled per 10 km ²	
		I alt Total	Av dette årskalv ² Of which calf ²	I alt Total	Årskalv <i>Calf</i>		1 ½ år <i>1 ½ years</i>		Eldre <i>Older</i>			
					Hann- dyr <i>Males</i>	Hunn- dyr <i>Females</i>	Hann- dyr <i>Males</i>	Hunn- dyr <i>Females</i>	Hann- dyr <i>Males</i>			Hunn- dyr <i>Females</i>
	Km ²											
1997	71 702	31 570	7 121	21 226	2 610	2 310	3 884	2 121	5 379	4 922	67	3,0
1998	69 751	32 268	7 379	21 636	2 637	2 364	3 894	2 168	5 642	4 931	67	3,1
1998												
02 Akershus	64	2	1	1	-	-	-	-	-	1	50	0,2
04 Hedmark	5 756	111	8	35	2	7	9	-	11	6	32	0,1
05 Oppland	7 679	466	75	177	13	14	24	15	84	27	38	0,2
06 Buskerud	7 651	361	33	95	5	9	15	9	37	20	26	0,1
07 Vestfold	1 092	88	1	16	1	2	1	5	4	3	18	0,1
08 Telemark	6 504	356	39	77	5	5	7	8	31	21	22	0,1
09 Aust-Agder	2 904	173	23	36	3	1	8	3	15	6	21	0,1
10 Vest-Agder	3 316	235	36	33	3	1	2	2	15	10	14	0,1
11 Rogaland	2 691	1 862	381	970	110	92	242	88	260	178	52	3,6
12 Hordaland	5 446	5 469	1 031	4 134	433	423	740	382	1 166	990	76	7,6
14 Sogn og Fjordane	7 739	10 531	2 100	8 004	840	822	1 328	934	2 168	1 912	76	10,3
15 Møre og Romsdal	7 540	9 757	2 972	6 389	1 027	799	1 210	552	1 378	1 423	65	8,5
16 Sør-Trøndelag ...	6 946	2 454	611	1 480	176	169	270	151	424	290	60	2,1
17 Nord-Trøndelag	4 423	403	68	189	19	20	38	19	49	44	47	0,4
02 Akershus												
1997	64	2	1	-	-	-	-	-	-	-	-	0,0
1998	64	2	1	1	-	-	-	-	-	1	50	0,2
1998												
0237 Eidsvoll	64	2	1	1	-	-	-	-	-	1	50	0,2
04 Hedmark												
1997	6 613	133	11	37	2	3	6	3	17	6	28	0,1
1998	5 756	111	8	35	2	7	9	-	11	6	32	0,1
1998												
0430 Stor-Elvdal	1 872	16	2	3	-	-	2	-	1	-	19	0,0
0432 Rendalen	1 900	30	-	11	1	2	2	-	5	1	37	0,1
0436 Tolga	596	11	1	4	-	2	1	-	-	1	36	0,1
0437 Tynset	987	42	5	11	1	2	2	-	3	3	26	0,1
0438 Alvdal	400	12	-	6	-	1	2	-	2	1	50	0,2
05 Oppland												
1997	7 444	420	43	159	14	12	29	9	70	25	38	0,2
1998	7 679	466	75	177	13	14	24	15	84	27	38	0,2
1998												
0501 Lillehammer	245	3	-	-	-	-	-	-	-	-	-	0,0
0502 Gjøvik	324	5	-	-	-	-	-	-	-	-	-	0,0
0511 Dovre	266	8	-	4	-	-	2	1	1	-	50	0,2
0512 Lesja	396	60	-	28	2	-	3	1	18	4	47	0,7
0513 Skjåk	284	35	5	29	1	5	5	2	13	3	83	1,0
0514 Lom	284	33	-	22	-	-	3	-	15	4	67	0,8
0515 Vågå	351	23	-	8	-	-	-	2	5	1	35	0,2
0516 Nord-Fron	707	15	2	3	1	-	-	-	2	-	20	0,0
0517 Sel	449	23	-	7	1	1	2	-	2	1	30	0,2

Gjelder det areal som legges til grunn ved tildeling av fellingskvote. ² Viser hvor mange av tillatt felte dyr som er spesifisert som årskalv. I tillegg er det tillatt å felle årskalv i stedet for voksne dyr. ³ Fellingsprosent: Felte dyr i prosent av tillatt felt.

¹ The area forming the basis for hunting licenses. ² Number of licences issued on calf. In addition it is permitted to fell calves instead of a similar number of older animals. ³ Per cent felled: Number of animals felled as per cent of licences issued.

Kilde: Statistisk sentralbyrå. Source: Statistics Norway.

9. Felt hjort, etter alder, kjønn, fylke og kommune
(forts.) *Red deer felled, by age, sex, county and municipality*

	Tellende areal ¹ Qualifying area ¹	Tillatt felt <i>Licences issued</i>		Felte dyr etter alder og kjønn <i>Animals felled by age and sex</i>						Fellingsprosent ³ Per cent felled ³	Felte dyr pr. 10 km ² <i>Animals felled per 10 km²</i>	
		I alt <i>Total</i>	Av dette årskalv ² <i>Of which calf</i>	I alt <i>Total</i>	Årskalv <i>Calf</i>		1 ½ år <i>1 ½ years</i>		Eldre <i>Older</i>			
					Hann- dyr <i>Males</i>	Hunn- dyr <i>Females</i>	Hann- dyr <i>Males</i>	Hunn- dyr <i>Females</i>	Hann- dyr <i>Males</i>			Hunn- dyr <i>Females</i>
		Km ²										
05 Oppland (forts.) <i>(cont.)</i>												
0519 Sør-Fron	221	12	5	-	-	-	-	-	-	-	-	0,0
0520 Ringebu	560	23	5	8	1	-	2	-	3	2	35	0,1
0521 Øyer	144	17	5	3	-	-	-	-	2	1	18	0,2
0522 Gausdal	609	5	-	1	-	-	1	-	-	-	20	0,0
0528 Østre Toten	314	9	-	3	-	1	-	-	2	-	33	0,1
0529 Vestre Toten	137	6	2	-	-	-	-	-	-	-	-	0,0
0532 Jevnaker	142	6	2	-	-	-	-	-	-	-	-	0,0
0534 Gran	106	14	5	5	-	1	-	1	2	1	36	0,5
0536 Søndre Land	618	14	-	-	-	-	-	-	-	-	-	0,0
0538 Nordre Land	312	9	2	2	-	-	1	1	-	-	22	0,1
0540 Sør-Aurdal	375	22	2	6	1	-	1	-	1	3	27	0,2
0541 Etnedal	94	6	2	-	-	-	-	-	-	-	-	0,0
0542 Nord-Aurdal	99	9	3	2	-	1	-	-	1	-	22	0,2
0543 Vestre Slidre	269	30	10	11	2	1	1	1	4	2	37	0,4
0544 Øystre Slidre	58	12	5	5	1	1	-	1	2	-	42	0,9
0545 Vang	316	67	20	30	3	3	3	5	11	5	45	0,9
06 Buskerud												
1997	7 415	337	27	103	7	6	18	13	43	16	31	0,1
1998	7 651	361	33	95	5	9	15	9	37	20	26	0,1
1998												
0602 Drammen	100	5	2	-	-	-	-	-	-	-	-	0,0
0604 Kongsberg	678	25	1	1	-	-	-	-	1	-	4	0,0
0605 Ringerike	1 155	20	5	12	1	-	2	1	5	3	60	0,1
0615 Flå	450	26	-	4	-	-	1	1	1	1	15	0,1
0616 Nes	693	45	-	11	1	1	1	4	2	2	24	0,2
0617 Gol	450	29	5	8	-	1	1	-	5	1	28	0,2
0618 Hemsedal	278	4	1	3	-	1	-	-	2	-	75	0,1
0619 Ål	423	6	-	6	-	1	2	-	1	2	100	0,1
0620 Hol	411	27	4	19	2	1	2	1	9	4	70	0,5
0621 Sigdal	442	45	11	14	1	-	2	1	5	5	31	0,3
0622 Krødsherad	214	18	3	3	-	-	-	-	3	-	17	0,1
0623 Modum	265	28	-	4	-	1	2	1	-	-	14	0,2
0624 Øvre Eiker	386	8	-	-	-	-	-	-	-	-	-	0,0
0631 Flesberg	482	10	-	-	-	-	-	-	-	-	-	0,0
0632 Rollag	375	15	-	1	-	1	-	-	-	-	7	0,0
0633 Nore og Uvdal ..	850	50	1	9	-	2	2	-	3	2	18	0,1
07 Vestfold												
1997	933	94	1	11	-	2	2	-	5	2	12	0,1
1998	1 092	88	1	16	1	2	1	5	4	3	18	0,1
1998												
0702 Holmestrand	41	1	-	-	-	-	-	-	-	-	-	0,0
0706 Sandefjord	20	1	-	-	-	-	-	-	-	-	-	0,0
0709 Larvik	329	17	-	-	-	-	-	-	-	-	-	0,0
0713 Sande	47	3	1	-	-	-	-	-	-	-	-	0,0
0714 Hof	162	10	-	1	-	-	-	-	1	-	10	0,1
0718 Ramnes	142	9	-	-	-	-	-	-	-	-	-	0,0
0719 Andebu	82	7	-	-	-	-	-	-	-	-	-	0,0
0720 Stokke	80	5	-	-	-	-	-	-	-	-	-	0,0
0728 Lardal	190	35	-	15	1	2	1	5	3	3	43	0,8

¹ Gjelder det areal som legges til grunn ved tildeling av fellingskvote. ² Viser hvor mange av tillatt felte dyr som er spesifisert som årskalv. I tillegg er det tillatt å felle årskalv i stedet for voksne dyr. ³ Fellingsprosent: Felte dyr i prosent av tillatt felt.

¹ The area forming the basis for hunting licences. ² Number of licences issued on calf. In addition it is permitted to fell calves instead of a similar number of older animals. ³ Per cent felled: Number of animals felled as per cent of licences issued.

9. Felt hjort, etter alder, kjønn, fylke og kommune
(forts.) *Red deer felled, by age, sex, county and municipality*

	Tell- ende areal ¹ Quali- fying area ¹	Tillatt felt <i>Licences issued</i>		Felte dyr etter alder og kjønn <i>Animals felled by age and sex</i>						Fellings- prosent ³ Per cent felled ³	Felte dyr pr. 10 km ² Animals felled per 10 km ²	
		I alt <i>Total</i>	Av dette årskalv ² Of which calf ²	I alt <i>Total</i>	Årskalv <i>Calf</i>		1 ½ år <i>1 ½ years</i>		Eldre <i>Older</i>			
					Hann- dyr <i>Males</i>	Hunn- dyr <i>Fe- males</i>	Hann- dyr <i>Males</i>	Hunn- dyr <i>Fe- males</i>	Hann- dyr <i>Males</i>			Hunn- dyr <i>Fe- males</i>
08 Telemark												
1997	6 614	338	38	55	2	6	5	5	26	11	16	0,1
1998	6 504	356	39	77	5	5	7	8	31	21	22	0,1
1998												
0805 Porsgrunn	96	4	1	-	-	-	-	-	-	-	-	0,0
0806 Skien	563	21	-	6	-	1	1	-	1	3	29	0,1
0807 Notodden	642	14	-	5	-	-	-	-	3	2	36	0,1
0811 Siljan	192	8	-	5	-	1	-	-	2	2	63	0,3
0814 Bamble	185	15	-	-	-	-	-	-	-	-	-	0,0
0815 Kragerø	150	10	-	-	-	-	-	-	-	-	-	0,0
0817 Drangedal	623	39	4	10	1	-	-	-	4	5	26	0,2
0819 Nome	294	35	-	9	1	1	1	1	5	-	26	0,3
0821 Bø	68	6	-	-	-	-	-	-	-	-	-	0,0
0822 Sauherad	154	9	-	-	-	-	-	-	-	-	-	0,0
0826 Tinn	646	39	7	12	1	1	2	1	4	3	31	0,2
0827 Hjartdal	88	23	-	6	1	1	1	1	2	-	26	0,7
0829 Kviteseid	607	30	-	17	1	-	1	5	6	4	57	0,3
0830 Nissedal	321	9	-	-	-	-	-	-	-	-	-	0,0
0831 Fyresdal	763	15	-	4	-	-	1	-	1	2	27	0,1
0833 Tokke	350	47	16	1	-	-	-	-	1	-	2	0,0
0834 Vinje	760	32	11	2	-	-	-	-	2	-	6	0,0
09 Aust-Agder												
1997	2 898	136	14	30	3	2	3	2	14	6	22	0,1
1998	2 904	173	23	36	3	1	8	3	15	6	21	0,1
1998												
0904 Grimstad	133	6	-	-	-	-	-	-	-	-	-	0,0
0911 Gjerstad	83	15	-	3	-	-	1	1	1	-	20	0,4
0912 Vegårshei	160	10	-	-	-	-	-	-	-	-	-	0,0
0919 Froland	295	15	-	5	-	1	1	-	2	1	33	0,2
0926 Lillesand	111	8	3	2	-	-	-	-	1	1	25	0,2
0928 Birkenes	575	46	16	10	2	-	1	1	3	3	22	0,2
0929 Åmli	572	32	2	7	1	-	1	1	3	1	22	0,1
0937 Evje og Hornnes.	507	28	-	6	-	-	3	-	3	-	21	0,1
0938 Bygland	343	9	-	2	-	-	1	-	1	-	22	0,1
0940 Valle	126	4	2	1	-	-	-	-	1	-	25	0,1
10 Vest-Agder												
1997	3 189	243	31	28	6	2	4	1	11	4	12	0,1
1998	3 316	235	36	33	3	1	2	2	15	10	14	0,1
1998												
1001 Kristiansand.....	85	2	-	-	-	-	-	-	-	-	-	0,0
1002 Mandal	107	7	1	2	-	-	-	-	2	-	29	0,2
1003 Farsund	121	17	1	3	-	-	-	-	3	-	18	0,2
1004 Flekkefjord	441	23	-	-	-	-	-	-	-	-	-	0,0
1014 Vennesla	360	16	-	2	-	-	-	-	1	1	13	0,1
1017 Songdalen	197	6	-	-	-	-	-	-	-	-	-	0,0
1021 Marnardal	357	18	-	7	1	-	-	-	4	2	39	0,2
1026 Åseral	256	12	1	-	-	-	-	-	-	-	-	0,0
1027 Audnedal	245	14	-	6	-	-	-	-	3	3	43	0,2
1029 Lindesnes	154	14	-	3	1	-	-	-	1	1	21	0,2
1032 Lyngdal	217	49	12	6	1	-	1	2	-	2	12	0,3
1034 Hægebostad	110	10	1	3	-	1	1	-	-	1	30	0,3
1037 Kvinesdal	331	26	9	-	-	-	-	-	-	-	-	0,0
1046 Sirdal	334	21	11	1	-	-	-	-	1	-	5	0,0

¹ Gjelder det areal som legges til grunn ved tildeling av fellingskvote. ² Viser hvor mange av tillatt felte dyr som er spesifisert som årskalv. I tillegg er det tillatt å felle årskalv i stedet for voksne dyr. ³ Fellingsprosent: Felte dyr i prosent av tillatt felt.

¹ The area forming the basis for hunting licences. ² Number of licences issued on calf. In addition it is permitted to fell calves instead of a similar number of older animals. ³ Per cent felled: Number of animals felled as per cent of licences issued.

9. Felt hjort, etter alder, kjønn, fylke og kommune
(forts.) *Red deer felled, by age, sex, county and municipality*

	Tell- ende areal ¹ Quali- fying area ¹	Tillatt felt <i>Licences issued</i>		Felte dyr etter alder og kjønn <i>Animals felled by age and sex</i>						Fellings- prosent ³ Per cent felled ³	Felte dyr pr. 10 km ² Animals felled per 10 km ²	
		I alt <i>Total</i>	Av dette årskalv ² <i>Of which calf</i>	I alt <i>Total</i>	Årskav <i>Calf</i>		1 ½ år <i>1 ½ years</i>		Eldre <i>Older</i>			
					Hann- dyr <i>Males</i>	Hunn- dyr <i>Fe- males</i>	Hann- dyr <i>Males</i>	Hunn- dyr <i>Fe- males</i>	Hann- dyr <i>Males</i>			Hunn- dyr <i>Fe- males</i>
		Km ²										
11 Rogaland												
1997	2 385	1 755	354	879	102	69	246	73	245	144	50	3,7
1998	2 691	1 862	381	970	110	92	242	88	260	178	52	3,6
1998												
1102 Sandnes	96	37	5	13	-	1	3	3	6	-	35	1,4
1106 Haugesund	18	11	-	9	1	-	4	-	1	3	82	5,0
1112 Lund	243	5	2	1	-	-	-	-	1	-	20	0,0
1114 Bjerkreim	61	20	6	8	1	-	1	1	3	2	40	1,3
1122 Gjesdal	113	26	-	8	2	-	2	-	3	1	31	0,7
1129 Forsand	51	29	10	4	1	-	-	-	1	2	14	0,8
1130 Strand	73	42	15	6	1	1	2	-	1	1	14	0,8
1133 Hjelmeland	436	287	95	62	7	8	14	4	15	14	22	1,4
1134 Suldal	600	419	116	200	30	27	57	8	45	33	48	3,3
1135 Sauda	159	105	33	34	5	3	16	-	6	4	32	2,1
1141 Finnøy	44	29	3	7	-	-	2	-	3	2	24	1,6
1142 Rennesøy	18	8	2	6	-	1	1	1	2	1	75	3,3
1145 Bokn	32	25	3	18	-	-	4	2	8	4	72	5,6
1146 Tysvær	301	303	23	190	18	22	42	24	51	33	63	6,3
1149 Karmøy	101	34	3	28	1	-	6	1	12	8	82	2,8
1154 Vindafjord	347	482	65	376	43	29	88	44	102	70	78	10,8
12 Hordaland												
1997	5 382	5 222	929	3 648	365	329	731	335	1 000	888	70	6,8
1998	5 446	5 469	1 031	4 134	433	423	740	382	1 166	990	76	7,6
1998												
1201 Bergen	177	180	35	132	12	14	14	17	41	34	73	7,5
1211 Etne	202	318	29	257	17	19	56	22	85	58	81	12,7
1214 Ølen	132	222	47	186	21	23	21	16	50	55	84	14,1
1216 Sveio	168	174	38	108	15	10	13	11	32	27	62	6,4
1219 Bømlo	149	123	19	100	13	13	24	5	22	23	81	6,7
1221 Stord	76	73	5	48	1	1	13	3	21	9	66	6,3
1222 Fitjar	73	91	22	71	4	12	9	3	27	16	78	9,7
1223 Tysnes	197	277	45	232	21	22	19	29	67	74	84	11,8
1224 Kvinnherad	514	837	180	700	72	56	122	67	235	148	84	13,6
1227 Jondal	95	66	14	57	6	6	9	3	17	16	86	6,0
1228 Odda	164	53	3	22	2	-	1	4	12	3	42	1,3
1231 Ullensvang	133	182	-	100	9	6	16	8	33	28	55	7,5
1232 Eidfjord	76	37	1	24	-	3	4	-	11	6	65	3,2
1233 Ulvik	109	55	6	36	5	3	7	3	9	9	65	3,3
1234 Granvin	175	78	6	50	4	8	7	2	15	14	64	2,9
1235 Voss	707	474	94	260	29	31	51	28	66	55	55	3,7
1238 Kvam	268	209	58	172	22	22	29	16	22	61	82	6,4
1241 Fusa	231	251	64	209	24	26	42	24	51	42	83	9,0
1242 Samnanger	127	98	22	63	4	12	11	5	21	10	64	5,0
1243 Os	111	117	25	76	6	7	17	2	20	24	65	6,8
1244 Austevoll	78	72	6	33	2	4	11	6	5	5	46	4,2
1245 Sund	58	52	12	32	4	2	9	4	5	8	62	5,5
1246 Fjell	78	72	15	43	2	5	11	6	13	6	60	5,5
1247 Askøy	46	40	7	36	5	3	5	5	9	9	90	7,8

¹ Gjelder det areal som legges til grunn ved tildeling av fellingskvote. ² Viser hvor mange av tillatt felte dyr som er spesifisert som årskav. I tillegg er det tillatt å felle årskav i stedet for voksne dyr. ³ Fellingsprosent: Felte dyr i prosent av tillatt felt.

¹ The area forming the basis for hunting licenses. ² Number of licences issued on calf. In addition it is permitted to fell calves instead of a similar number of older animals. ³ Per cent felled: Number of animals felled as per cent of licences issued.

9. Felt hjort, etter alder, kjønn, fylke og kommune
(forts.) *Red deer felled, by age, sex, county and municipality*

	Tell- ende areal ¹ Quali- fying area ¹	Tillatt felt <i>Licences issued</i>		Felte dyr etter alder og kjønn <i>Animals felled by age and sex</i>						Fellings- prosent ³ Per cent felled ³	Felte dyr pr. 10 km ² Animals felled per 10 km ²	
		I alt <i>Total</i>	Av dette årskav ² Of which calf ²	I alt <i>Total</i>	Årskav <i>Calf</i>		1 ½ år <i>1 ½ years</i>		Eldre <i>Older</i>			
					Hann- dyr <i>Males</i>	Hunn- dyr <i>Females</i>	Hann- dyr <i>Males</i>	Hunn- dyr <i>Females</i>	Hann- dyr <i>Males</i>			Hunn- dyr <i>Females</i>
		Km ²										
12 Hordaland (forts.)												
<i>(cont.)</i>												
1251 Vaksdal	269	134	38	106	13	14	18	4	29	28	79	3,9
1252 Modalen	60	49	5	43	7	2	4	4	17	9	88	7,2
1253 Osterøy	181	235	38	178	15	13	43	17	44	46	76	9,8
1256 Meland	81	106	35	103	19	14	10	18	19	23	97	12,7
1259 Øygarden	28	41	-	30	-	2	4	3	16	5	73	10,7
1260 Radøy	88	132	33	125	19	14	20	10	29	33	95	14,2
1263 Lindås	309	359	91	287	38	35	42	30	67	75	80	9,3
1264 Austrheim	19	33	8	30	2	5	10	2	8	3	91	15,8
1266 Masfjorden	268	229	30	185	20	16	68	5	48	28	81	6,9
14 Sogn og Fjordane												
1997	7 698	9 986	2 025	7 450	794	740	1 260	878	1 985	1 793	75	9,7
1998	7 739	10 531	2 100	8 004	840	822	1 328	934	2 168	1 912	76	10,3
1998												
1401 Flora	463	680	206	545	77	69	65	77	137	120	80	11,8
1411 Gulen	477	389	62	333	32	30	63	30	91	87	86	7,0
1412 Solund	165	222	39	182	15	15	28	24	55	45	82	11,0
1413 Hyllestad	214	480	96	407	48	34	80	66	77	102	85	19,0
1416 Høyanger	343	448	118	344	32	50	67	31	86	78	77	10,0
1417 Vik	243	280	-	167	14	8	32	14	68	31	60	6,9
1418 Balestrand	231	347	62	269	30	21	30	17	110	61	78	11,6
1419 Leikanger	103	69	13	48	4	4	3	5	17	15	70	4,7
1420 Sogndal	262	311	22	195	16	17	28	25	57	52	63	7,4
1421 Aurland	380	173	31	96	10	9	15	4	35	23	55	2,5
1422 Lærdal	346	328	71	217	20	26	28	21	57	65	66	6,3
1424 Årdal	211	132	27	50	5	4	6	5	18	12	38	2,4
1426 Luster	529	467	1	252	9	17	44	21	85	76	54	4,8
1428 Askvoll	211	432	86	362	31	31	75	31	94	100	84	17,2
1429 Fjaler	347	559	2	441	20	31	100	96	99	95	79	12,7
1430 Gaular	293	539	175	483	60	85	44	39	113	142	90	16,5
1431 Jølster	198	379	81	311	29	32	53	31	115	51	82	15,7
1432 Førde	277	332	77	267	26	33	65	27	54	62	80	9,6
1433 Naustdal	188	400	94	324	41	31	59	41	55	97	81	17,2
1438 Bremanger	568	896	173	586	63	50	92	55	182	144	65	10,3
1439 Vågsøy	148	248	52	202	23	19	30	39	52	39	81	13,6
1441 Selje	188	288	63	220	21	17	46	23	63	50	76	11,7
1443 Eid	347	537	120	450	52	53	81	69	93	102	84	13,0
1444 Hornindal	100	124	34	100	14	11	12	15	23	25	81	10,0
1445 Gloppen	471	784	193	574	56	54	106	65	169	124	73	12,2
1449 Stryn	438	687	202	579	92	71	76	63	163	114	84	13,2

¹ Gjelder det areal som legges til grunn ved tildeling av fellingskvote. ² Viser hvor mange av tillatt felte dyr som er spesifisert som årskav. I tillegg er det tillatt å felle årskav i stedet for voksne dyr. ³ Fellingsprosent: Felte dyr i prosent av tillatt felt.

¹ The area forming the basis for hunting licenses. ² Number of licences issued on calf. In addition it is permitted to fell calves instead of a similar number of older animals. ³ Per cent felled: Number of animals felled as per cent of licences issued.

9. Felt hjort, etter alder, kjønn, fylke og kommune
(forts.) *Red deer felled, by age, sex, county and municipality*

	Tellende areal ¹ Qualifying area ¹	Tillatt felt <i>Licences issued</i>		Felte dyr etter alder og kjønn <i>Animals felled by age and sex</i>						Fellingsprosent ³ Per cent felled ³	Felte dyr pr. 10 km ² <i>Animals felled per 10 km²</i>	
		I alt <i>Total</i>	Av dette årskalv ² <i>Of which calf</i>	I alt <i>Total</i>	Årskalv <i>Calf</i>		1 ½ år <i>1 ½ years</i>		Eldre <i>Older</i>			
					Hann- dyr <i>Males</i>	Hunn- dyr <i>Fe- males</i>	Hann- dyr <i>Males</i>	Hunn- dyr <i>Fe- males</i>	Hann- dyr <i>Males</i>			Hunn- dyr <i>Fe- males</i>
Km ²												
15 Møre og Romsdal												
1997	7 609	10 124	2 935	7 067	1 079	960	1 273	640	1 445	1 670	70	9,3
1998	7 540	9 757	2 972	6 389	1 027	799	1 210	552	1 378	1 423	65	8,5
1998												
1502 Molde	237	160	55	89	12	16	23	5	19	14	56	3,8
1504 Ålesund	55	118	44	93	17	15	13	13	18	17	79	16,9
1511 Vanylven	211	366	109	291	42	34	61	30	62	62	80	13,8
1514 Sande	105	211	65	156	19	27	27	11	28	44	74	14,9
1515 Herøy	79	133	44	91	13	9	18	8	24	19	68	11,5
1516 Ulstein	72	139	45	91	13	10	11	15	21	21	65	12,6
1517 Hareid	56	224	69	214	41	17	35	34	33	54	96	38,2
1519 Volda	280	501	131	377	54	41	60	55	85	82	75	13,5
1520 Ørsta	389	769	255	544	119	86	98	27	80	134	71	14,0
1523 Ørskog	79	144	47	64	12	3	16	4	10	19	44	8,1
1524 Norddal	331	319	110	157	27	17	30	8	46	29	49	4,7
1525 Stranda	354	396	124	302	38	38	45	29	108	44	76	8,5
1526 Stordal	114	233	70	107	20	15	21	4	17	30	46	9,4
1528 Sykkylven	202	330	84	227	24	22	51	22	57	51	69	11,2
1529 Skodje	122	217	68	134	18	17	25	13	34	27	62	11,0
1531 Sula	33	64	13	59	11	4	13	2	18	11	92	17,9
1532 Giske	12	82	-	75	6	6	22	7	18	16	91	62,5
1534 Haram	203	424	165	304	46	53	49	27	48	81	72	15,0
1535 Vestnes	244	477	160	275	45	36	60	20	46	68	58	11,3
1539 Rauma	543	712	218	406	74	50	71	36	81	94	57	7,5
1543 Nesset	304	267	81	130	17	15	28	6	30	34	49	4,3
1545 Midsund	47	127	39	111	18	10	14	10	31	28	87	23,6
1547 Aukra	51	24	-	9	-	-	5	1	2	1	38	1,8
1548 Fræna	264	409	69	234	19	23	68	21	54	49	57	8,9
1551 Eide	107	91	31	56	15	11	7	-	9	14	62	5,2
1554 Averøy	116	169	58	124	20	21	27	11	15	30	73	10,7
1556 Frei	34	13	5	6	1	-	2	1	1	1	46	1,8
1557 Gjemnes	301	299	63	210	38	27	45	12	47	41	70	7,0
1560 Tingvoll	296	423	151	305	63	51	45	26	54	66	72	10,3
1563 Sunndal	494	379	151	233	43	37	47	18	58	30	61	4,7
1566 Surnadal	622	464	140	228	30	22	48	19	71	38	49	3,7
1567 Rindal	336	122	39	50	10	1	13	4	13	9	41	1,5
1569 Aure	373	509	150	337	61	35	46	34	72	89	66	9,0
1571 Halså	199	193	53	117	18	11	31	5	22	30	61	5,9
1572 Tustna	118	172	48	125	13	14	24	14	25	35	73	10,6
1573 Smøla	155	77	18	58	10	5	11	-	21	11	75	3,7

¹ Gjelder det areal som legges til grunn ved tildeling av fellingskvote. ² Viser hvor mange av tillatt felte dyr som er spesifisert som årskalv. I tillegg er det tillatt å felle årskalv i stedet for voksne dyr. ³ Fellingsprosent: Felte dyr i prosent av tillatt felt.

¹ The area forming the basis for hunting licenses. ² Number of licences issued on calf. In addition it is permitted to fell calves instead of a similar number of older animals. ³ Per cent felled: Number of animals felled as per cent of licences issued.

9. Felt hjort, etter alder, kjønn, fylke og kommune
(forts.) *Red deer felled, by age, sex, county and municipality*

	Tell- ende areal ¹ Quali- fying area ¹	Tillatt felt <i>Licences issued</i>		Felte dyr etter alder og kjønn <i>Animals felled by age and sex</i>						Fellings- prosent ³ Per cent felled ³	Felte dyr pr. 10 km ² Animals felled per 10 km ²	
		I alt Total	Av dette årskalv ² Of which calf ²	I alt Total	Årskalv <i>Calf</i>		1 ½ år <i>1 ½ years</i>		Eldre <i>Older</i>			
					Hann- dyr <i>Males</i>	Hunn- dyr <i>Fe- males</i>	Hann- dyr <i>Males</i>	Hunn- dyr <i>Fe- males</i>	Hann- dyr <i>Males</i>			Hunn- dyr <i>Fe- males</i>
		Km ²										
16 Sør-Trøndelag												
1997	7 132	2 405	630	1 578	217	163	278	146	456	318	66	2,2
1998	6 946	2 454	611	1 480	176	169	270	151	424	290	60	2,1
1998												
1612 Hemne	459	288	87	140	15	11	39	5	36	34	49	3,1
1613 Snillfjord	300	433	124	336	50	50	63	48	61	64	78	11,2
1617 Hitra	383	573	87	485	43	47	69	56	163	107	85	12,7
1620 Frøya	42	25	6	21	3	2	4	-	7	5	84	5,0
1621 Ørland	9	2	1	2	-	1	1	-	-	-	100	2,2
1622 Agdenes	230	124	41	65	8	4	17	3	18	15	52	2,8
1624 Rissa	393	30	8	-	-	-	-	-	-	-	-	0,0
1627 Bjugn	294	46	-	9	2	1	1	-	5	-	20	0,3
1630 Åfjord	340	40	13	16	4	1	1	1	8	1	40	0,5
1634 Oppdal	466	92	30	29	4	4	3	3	13	2	32	0,6
1635 Rennebu	546	63	16	28	2	2	6	1	9	8	44	0,5
1636 Meldal	515	166	48	80	12	15	13	3	23	14	48	1,6
1638 Orkdal	293	233	66	140	15	19	26	16	42	22	60	4,8
1644 Holtålen	79	1	-	-	-	-	-	-	-	-	-	0,0
1648 Midtre Gauldal ..	723	72	11	31	3	3	6	1	14	4	43	0,4
1653 Melhus	485	70	22	25	-	1	11	2	10	1	36	0,5
1657 Skau	156	134	51	56	13	6	4	11	11	11	42	3,6
1662 Klæbu	171	17	-	5	-	1	2	1	1	-	29	0,3
1664 Selbu	662	40	-	12	2	1	4	-	3	2	30	0,2
1665 Tydal	401	5	-	-	-	-	-	-	-	-	-	0,0
17 Nord-Trøndelag												
1997	6 318	374	82	181	19	16	29	16	62	39	48	0,3
1998	4 423	403	68	189	19	20	38	19	49	44	47	0,4
1998												
1702 Steinkjer	897	29	-	6	1	1	1	1	1	1	21	0,1
1703 Namsos	97	196	41	140	14	18	21	15	34	38	71	14,4
1711 Meråker	476	9	3	-	-	-	-	-	-	-	-	0,0
1714 Stjørdal	314	35	-	11	1	-	5	1	3	1	31	0,4
1719 Levanger	396	2	-	-	-	-	-	-	-	-	-	0,0
1721 Verdal	586	33	-	6	-	-	5	-	1	-	18	0,1
1724 Verran	269	22	1	11	1	-	-	1	6	3	50	0,4
1725 Namdalseid	513	33	10	5	-	-	2	1	2	-	15	0,1
1736 Snåsa	234	18	5	-	-	-	-	-	-	-	-	0,0
1742 Grong	596	18	6	6	2	1	3	-	-	-	33	0,1
1743 Høylandet	27	2	-	-	-	-	-	-	-	-	-	0,0
1749 Flatanger	18	6	2	4	-	-	1	-	2	1	67	2,2

¹ Gjelder det areal som legges til grunn ved tildeling av fellingskvote. ² Viser hvor mange av tillatt felte dyr som er spesifisert som årskalv. I tillegg er det tillatt å felle årskalv i stedet for voksne dyr. ³ Fellingsprosent: Felte dyr i prosent av tillatt felt.

¹ The area forming the basis for hunting licenses. ² Number of licences issued on calf. In addition it is permitted to fell calves instead of a similar number of older animals. ³ Per cent felled: Number of animals felled as per cent of licences issued.

10. Felt villrein, etter alder, kjønn, fylke, villreinområde og kommune
Wild reindeer felled, by age, sex, county, wild reindeer area and municipality

	Tillatt felt <i>Licences issued</i>		Felte dyr etter alder og kjønn <i>Animals felled by age and sex</i>						Fellingsprosent ² <i>Per cent felled²</i>	
	I alt <i>Total</i>	Av dette årskalv ¹ <i>Of which calf¹</i>	I alt <i>Total</i>	Årskalv <i>Calf</i>		1 ½ år <i>1 ½ years</i>		Eldre <i>Older</i>		
				Hann- dyr <i>Males</i>	Hunn- dyr <i>Females</i>	Hann- dyr <i>Males</i>	Hunn- dyr <i>Females</i>	Hann- dyr <i>Males</i>		Hunn- dyr <i>Females</i>
1997	20 411	5 834	9 179	1 148	1 042	1 030	560	2 062	3 337	45
1998	21 933	3 122	9 761	1 349	1 225	963	475	2 088	3 661	45
1998										
Fylke County										
01 Østfold	-	-	-	-	-	-	-	-	-	-
02 Akershus	-	-	-	-	-	-	-	-	-	-
03 Oslo	-	-	-	-	-	-	-	-	-	-
04 Hedmark	1 494	402	883	147	133	96	44	201	262	59
05 Oppland	1 892	656	1 232	167	169	109	37	298	452	65
06 Buskerud	3 497	314	1 299	187	170	113	72	290	467	37
07 Vestfold	-	-	-	-	-	-	-	-	-	-
08 Telemark	4 532	308	2 024	255	247	237	102	399	784	45
09 Aust-Agder	1 523	408	833	148	97	62	48	79	399	55
10 Vest-Agder	697	168	120	15	11	10	5	33	46	17
11 Rogaland	728	230	106	9	16	13	6	22	40	15
12 Hordaland	5 233	35	1 815	204	192	185	109	424	701	35
14 Sogn og Fjordane	899	275	557	83	62	42	22	139	209	62
15 Møre og Romsdal	500	138	266	25	27	31	8	80	95	53
16 Sør-Trøndelag	938	188	626	109	101	65	22	123	206	67
17 Nord-Trøndelag	-	-	-	-	-	-	-	-	-	-
18 Nordland	-	-	-	-	-	-	-	-	-	-
19 Troms	-	-	-	-	-	-	-	-	-	-
20 Finnmark	-	-	-	-	-	-	-	-	-	-
Villreinområde										
Wild reindeer area										
Setesdal Ryfylke	2 812	772	969	154	111	84	55	116	449	34
Skaulen Etnefjell	39	15	32	4	5	7	-	11	5	82
Setesdal Austhei	568	188	139	19	16	9	8	34	53	24
Hardangervidda	11 498	-	4 420	560	517	451	256	897	1 739	38
Blefjell	60	10	22	2	2	5	6	5	2	37
Brattfjell-Vindeggen	263	105	97	11	10	13	2	26	35	37
Våmyr-Roan	74	40	23	2	7	1	1	6	6	31
Norefjell - Reinsjøfjell	252	101	193	35	38	19	4	44	53	77
Nordfjella										
(Hallingskarvet)	1 250	438	625	81	64	42	16	171	251	50
Oksenhalvøya	7	2	5	-	1	-	-	4	-	71
Fjellheimen	109	26	100	13	8	18	8	26	27	92
Vest-Jotunheimen	76	15	46	3	2	6	2	26	7	61
Ottadalen Sør	274	106	235	54	36	13	7	56	69	86
Ottadalen Nord	715	277	509	66	87	43	15	139	159	71
Førdefjella	15	-	14	2	2	3	2	4	1	93
Sunnfjord	20	-	17	4	1	2	1	4	5	85
Snøhetta	1 015	254	511	45	42	57	17	128	222	50
Rondane Sør, Nord	1 150	402	686	91	88	82	31	143	251	60
Sølnkletten	150	38	62	2	4	4	5	27	20	41
Forelhogna	751	88	679	150	152	71	23	103	180	90
Knutshø	811	235	377	51	32	33	16	118	127	46
Tolga Østfjell	24	10	-	-	-	-	-	-	-	-

¹ Viser hvor mange av tillatt felte dyr som er spesifisert som årskalv. I tillegg er det tillatt å felle årskalv i stedet for voksne dyr. ² Fellingsprosent: Felte dyr i prosent av tillatt felt.

¹ Number of licences issued on calf. In addition it is permitted to fell calves instead of a similar number of older animals. ² Per cent felled: Number of animals felled as per cent of licences issued.

Kilde: Statistisk sentralbyrå. Source: Statistics Norway.

10. Felt villrein, etter alder, kjønn, fylke, villreinområde og kommune(forts.) *Wild reindeer felled, by age, sex, county, wild reindeer area and municipality*

	Tillatt felt <i>Licences issued</i>		Felte dyr etter alder og kjønn <i>Animals felled by age and sex</i>						Fellings- prosent ² <i>Per cent felled²</i>	
	I alt <i>Total</i>	Av dette årskalv ¹ <i>Of which calf</i>	I alt <i>Total</i>	Årskalv <i>Calf</i>		1 ½ år <i>1 ½ years</i>		Eldre <i>Older</i>		
				Hann- dyr <i>Males</i>	Hunn- dyr <i>Females</i>	Hann- dyr <i>Males</i>	Hunn- dyr <i>Females</i>	Hann- dyr <i>Males</i>		Hunn- dyr <i>Females</i>
04 Hedmark										
1997	1 444	388	808	137	98	92	45	218	218	56
1998	1 494	402	883	147	133	96	44	201	262	59
1998										
0403 Hamar	20	7	9	1	1	1	1	1	4	45
0412 Ringsaker	27	9	7	1	1	2	1	1	1	26
0429 Åmot	41	14	19	2	4	2	1	3	7	46
0430 Stor-Elvdal	357	120	233	37	29	33	14	50	70	65
0432 Rendalen	28	7	16	-	1	-	-	7	8	57
0436 Tolga	120	15	95	28	17	8	2	15	25	79
0437 Tynset	402	112	188	35	34	20	13	40	46	47
0438 Alvdal	78	17	29	1	3	3	2	12	8	37
0439 Folldal	330	101	197	27	20	19	8	56	67	60
0441 Os	91	-	90	15	23	8	2	16	26	99
05 Oppland										
1997	1 899	601	1 326	175	161	113	52	379	446	70
1998	1 892	656	1 232	167	169	109	37	298	452	65
1998										
0511 Dovre	273	89	174	17	28	14	11	23	81	64
0512 Lesja	511	161	326	40	41	31	8	78	128	64
0513 Skjåk	462	175	345	62	48	23	9	95	108	75
0514 Lom	86	35	55	8	10	7	1	15	14	64
0515 Vågå	24	10	21	2	6	-	1	3	9	88
0516 Nord-Fron	6	2	3	-	-	2	-	1	-	50
0517 Sel	48	17	22	3	2	-	-	7	10	46
0519 Sør-Fron	34	11	14	1	-	5	-	8	-	41
0520 Ringebu	297	103	176	23	25	20	5	30	73	59
0521 Øyer	151	53	96	11	9	7	2	38	29	64
06 Buskerud										
1997	3 263	1 048	641	93	79	67	21	181	200	20
1998	3 497	314	1 299	187	170	113	72	290	467	37
1998										
0604 Kongsberg	-	-	-	-	-	-	-	-	-	-
0615 Flå	46	19	44	6	11	4	1	8	14	96
0616 Nes	67	27	37	6	5	6	3	10	7	55
0618 Hemsedal	68	24	15	1	2	-	1	4	7	22
0619 Ål	293	103	103	10	8	4	1	40	40	35
0620 Hol	793	86	173	17	16	20	7	57	56	22
0621 Sigdal	55	22	53	12	11	7	-	10	13	96
0622 Krødsherad	18	7	15	2	4	-	-	3	6	83
0631 Flesberg	18	-	12	2	2	1	4	2	1	67
0632 Rollag	38	-	10	-	1	2	1	4	2	26
0633 Nore og Uvdal	2 101	26	837	131	110	69	54	152	321	40

¹ Viser hvor mange av tillatt felte dyr som er spesifisert som årskalv. I tillegg er det tillatt å felle årskalv i stedet for voksne dyr. ² Fellingsprosent: Felte dyr i prosent av tillatt felt.

¹ Number of licences issued on calf. In addition it is permitted to fell calves instead of a similar number of older animals. ² Per cent felled: Number of animals felled as per cent of licences issued.

10. Felt villrein, etter alder, kjønn, fylke, villreinområde og kommune(forts.) *Wild reindeer felled, by age, sex, county, wild reindeer area and municipality*

	Tillatt felt <i>Licences issued</i>		Felte dyr etter alder og kjønn <i>Animals felled by age and sex</i>						Fellings- prosent ² <i>Per cent felled²</i>	
	I alt <i>Total</i>	Av dette årskalv ¹ <i>Of which calf¹</i>	I alt <i>Total</i>	Årskav <i>Calf</i>		1 ½ år <i>1 ½ years</i>		Eldre <i>Older</i>		
				Hann- dyr <i>Males</i>	Hunn- dyr <i>Females</i>	Hann- dyr <i>Males</i>	Hunn- dyr <i>Females</i>	Hann- dyr <i>Males</i>		Hunn- dyr <i>Females</i>
08 Telemark										
1997	3 911	1 193	1 763	188	193	285	122	316	659	45
1998	4 532	308	2 024	255	247	237	102	399	784	45
1998										
0807 Notodden	18	6	2	-	-	1	-	1	-	11
0826 Tinn	1 654	18	1 138	156	162	96	63	172	489	69
0827 Hjartdal	120	48	48	6	4	5	2	14	17	40
0828 Seljord	75	30	43	5	6	4	-	11	17	57
0829 Kviteseid	6	3	-	-	-	-	-	-	-	-
0830 Nissedal	24	15	8	1	2	1	-	3	1	33
0831 Fyresdal	91	41	26	1	8	1	1	6	9	29
0833 Tokke	168	60	28	4	2	4	4	7	7	17
0834 Vinje	2 376	87	731	82	63	125	32	185	244	31
09 Aust-Agder										
1997	1 488	321	868	101	80	93	54	198	342	58
1998	1 523	408	833	148	97	62	48	79	399	55
1998										
0929 Åmli	7	1	2	1	-	-	-	-	1	29
0938 Bygland	210	58	15	3	1	1	-	5	5	7
0940 Valle	675	158	567	108	74	41	28	49	267	84
0941 Bykle	631	191	249	36	22	20	20	25	126	39
10 Vest-Agder										
1997	606	93	180	14	14	26	17	63	46	30
1998	697	168	120	15	11	10	5	33	46	17
1998										
1026 Åseral	117	32	4	-	-	-	-	4	-	3
1034 Hægebostad	24	6	-	-	-	-	-	-	-	-
1037 Kvinesdal	119	30	15	2	1	3	-	6	3	13
1046 Sirdal	437	100	101	13	10	7	5	23	43	23
11 Rogaland										
1997	814	143	201	18	21	31	18	44	69	25
1998	728	230	106	9	16	13	6	22	40	15
1998										
1122 Gjesdal	6	2	2	-	-	-	-	1	1	33
1129 Forsand	122	30	3	-	-	-	-	3	-	2
1133 Hjelmeland	220	67	16	-	2	1	4	4	5	7
1134 Suldal	354	120	63	5	10	8	2	7	31	18
1135 Sauda	26	11	22	4	4	4	-	7	3	85

¹ Viser hvor mange av tillatt felte dyr som er spesifisert som årskav. I tillegg er det tillatt å felle årskav i stedet for voksne dyr. ² Fellingsprosent: Felte dyr i prosent av tillatt felt.

¹ Number of licences issued on calf. In addition it is permitted to fell calves instead of a similar number of older animals. ² Per cent felled: Number of animals felled as per cent of licences issued.

10. Felt villrein, etter alder, kjønn, fylke, villreinområde og kommune
(forts.) *Wild reindeer felled, by age, sex, county, wild reindeer area and municipality*

	Tillatt felt <i>Licences issued</i>		Felte dyr etter alder og kjønn <i>Animals felled by age and sex</i>						Fellings- prosent ² <i>Per cent felled²</i>	
	I alt <i>Total</i>	Av dette årskalv ¹ <i>Of which calf</i>	I alt <i>Total</i>	Årskalv <i>Calf</i>		1 ½ år <i>1 ½ years</i>		Eldre <i>Older</i>		
				Hann- dyr <i>Males</i>	Hunn- dyr <i>Females</i>	Hann- dyr <i>Males</i>	Hunn- dyr <i>Females</i>	Hann- dyr <i>Males</i>		Hunn- dyr <i>Females</i>
12 Hordaland										
1997.....	4 501	1 355	1 913	237	210	209	157	304	796	43
1998.....	5 233	35	1 815	204	192	185	109	424	701	35
1998										
1211 Etne.....	5	2	4	-	1	-	-	1	2	80
1228 Odda.....	1 389	14	548	65	50	49	32	139	213	39
1231 Ullensvang.....	1 461	-	583	67	74	63	38	113	228	40
1232 Eidfjord.....	1 687	-	378	35	35	42	16	97	153	22
1233 Ulvik.....	629	2	223	26	25	17	18	54	83	35
1235 Voss ³	45	13	76	11	7	13	5	19	21	169
1251 Vaksdal ³	12	3	3	-	-	1	-	1	1	25
1252 Modalen ³	5	1	-	-	-	-	-	-	-	-
14 Sogn og Fjordane										
1997.....	1 105	378	658	91	90	39	38	116	284	60
1998.....	899	275	557	83	62	42	22	139	209	62
1998										
1416 Høyanger ³	3	-	-	-	-	-	-	-	-	-
1417 Vik ³	41	8	21	2	1	4	3	6	5	51
1421 Aurland ³	339	107	199	25	27	15	4	49	79	59
1422 Lærdal.....	339	119	208	36	18	10	7	38	99	61
1424 Årdal.....	28	6	17	1	2	2	1	9	2	61
1426 Luster.....	96	28	63	11	6	5	2	25	14	66
1431 Jølster.....	6	-	5	1	1	1	1	1	-	83
1432 Førde.....	20	-	17	4	1	2	1	4	5	85
1433 Naustdal.....	2	-	2	-	-	-	-	2	-	100
1445 Gloppen.....	7	-	7	1	1	2	1	1	1	100
1449 Stryn.....	18	7	18	2	5	1	2	4	4	100
15 Møre og Romsdal										
1997.....	500	136	252	17	25	35	5	80	90	50
1998.....	500	138	266	25	27	31	8	80	95	53
1998										
1524 Norddal.....	38	14	25	3	4	3	-	6	9	66
1525 Stranda.....	10	3	5	-	-	-	-	2	3	50
1539 Rauma.....	73	27	51	7	7	6	4	16	11	70
1543 Nesset.....	46	11	39	5	5	8	-	8	13	85
1563 Sunndal.....	333	83	146	10	11	14	4	48	59	44
16 Sør-Trøndelag										
1997.....	880	178	569	77	71	40	31	163	187	65
1998.....	938	188	626	109	101	65	22	123	206	67
1998										
1634 Oppdal.....	538	150	268	31	20	23	12	73	109	50
1635 Rennebu.....	34	12	17	4	3	2	-	2	6	50
1644 Holtålen.....	150	7	143	36	32	14	4	21	36	95
1648 Midtre Gauldal.....	216	19	198	38	46	26	6	27	55	92

¹ Viser hvor mange av tillatt felte dyr som er spesifisert som årskalv. I tillegg er det tillatt å felle årskalv i stedet for voksne dyr. ² Fellingsprosent: Felte dyr i prosent av tillatt felt. ³ Fellingsstillatelsene i Fjellheimen er tildelt etter areal i hver av kommunene Voss, Vaksdal, Modalen, Høyanger, Vik og Aurland. Det er bare felt dyr i Voss, Vaksdal, Vik og Aurland. Noen vald har fellesjaktavtaler og når fellingsprosent er over 100 (Voss), skyldes det rapportering etter hvor dyrene er skutt.

¹ Number of licences issued on calf. In addition it is permitted to fell calves instead of a similar number of older animals. ² Per cent felled: Number of animals felled as per cent of licences issued. ³ Number of licenses in Fjellheimen are distributed by area in Voss, Vaksdal, Modalen, Høyanger, Vik and Aurland. There are only felled animals in Voss, Vaksdal, Vik and Aurland. Because of special hunting arrangements between some hunting grounds might per cent felled exceed 100 (Voss).

11. Beregnet utbytte av småviltjakta, etter viltart. 1993/94-1997/98. Samlet vekt for enkelte arter. 1997/98
Estimated yield of small game, by species of animal. 1993/94-1997/98. Total weight of some species of animal. 1997/98

Viltart Species of animal	Felt vilt Number of animals felled					Beregnet vekt Estimated weight
	1993/94	1994/95	1995/96	1996/97	1997/98	1997/98
						Kg
Alle småviltarter¹ All small game species¹	1 085 700	834 400	806 400	719 700	819 200	..
Av dette Of which						
Storfugl Capercaillie.....	16 400	12 500	12 100	10 800	13 800	42 800
Orrfugl Black grouse.....	42 000	29 000	26 000	23 600	31 200	34 300
Rype Grouse.....	491 000	396 300	387 500	358 500	441 300	242 700
Ringdue Wood pigeon.....	83 000	52 700	56 400	41 800	47 400	22 700
Stokkand Mallard.....	46 800	38 100	35 000	25 400	25 300	25 000
Andre ender Other ducks.....	36 300	32 800	22 200	22 700	27 600	22 000
Gjess Geese.....	13 800	13 300	14 600	12 100	12 500	40 000
Måke Seagull.....	27 700	21 600	27 700	19 300	17 900	..
Skarv Cormorant.....	15 800	9 400	10 300	9 800	9 300	17 700
Kråke Crow.....	80 300	54 600	50 500	45 100	49 700	..
Skjære, nøtteskrike Magpie, jay.....	50 700	37 800	36 500	34 100	36 600	..
Hare Hare.....	70 400	58 900	51 000	43 200	43 100	140 000
Rødrev Fox.....	14 200	14 600	15 100	15 600	16 600	..

¹ Omfatter også arter som ikke er spesifisert nedenfor.

¹ Include species not specified below.

Kilde: Statistisk sentralbyrå. Source: Statistics Norway.

12. Beregnet antall jegere med utbytte av ulike småviltarter og antall felt vilt pr. jeger. 1996/97-1997/98
Estimated number of hunters with yield of various species of small game and number of animals felled per hunter. 1996/97-1997/98

Viltart Species of animal	1996/97		Felt vilt pr. jeger med utbytte ² Animals felled per hunter with yield ²	1997/98		Felt vilt pr. jeger med utbytte ² Animals felled per hunter with yield ²
	Jegere med utbytte Hunters with yield			Jegere med utbytte Hunters with yield		
	Antall Number	I pst. av alle jegere ¹ As per cent of all hunters ¹		Antall Number	I pst. av alle jegere ¹ As per cent of all hunters ¹	
Alle småviltarter All small game species	66 000	39	11	69 500	39	12
De enkelte viltartene The individual species						
Storfugl Capercaillie.....	6 600	4	2	8 000	5	2
Orrfugl Black grouse.....	10 600	6	2	13 000	7	2
Rype Grouse.....	38 000	22	9	42 200	24	10
Ringdue Wood pigeon.....	4 700	3	9	5 500	3	9
Stokkand Mallard.....	6 300	4	4	6 300	4	4
Måke Seagull.....	2 600	1	8	2 500	1	7
Hare Hare.....	18 000	10	2	17 300	10	2
Rødrev Fox.....	7 300	4	2	6 900	4	2
Villmink Mink.....	2 900	2	3	2 500	1	3

¹ Omfatter alle som har betalt jegeravgift. ² Gjennomsnittlig antall felt vilt pr. jeger som har hatt utbytte av vedkommende viltart.

¹ Include all persons who have paid hunting tax. ² Average number of animals felled per hunter with yield of the species of animal in question.

Kilde: Statistisk sentralbyrå. Source: Statistics Norway.

13. Beregnet antall jegere med utbytte av småvilt, etter felt vilt pr. jeger. 1987/88-1997/98*Estimated number of hunters with yield of small game, by number of animals felled per hunter. 1987/88-1997/98*

Jaktår <i>Hunting year</i>	Jegere med utbytte i alt <i>Number of hunters with yield, total</i>	Etter antall felt vilt pr. jeger <i>Number of animals felled per hunter</i>				
		1	2-4	5-9	10-19	20 og mer <i>and more</i>
1987/88.....	87 900	10 300	20 100	18 800	17 300	21 400
1988/89.....	92 100	9 700	21 400	19 600	18 600	22 700
1989/90.....	88 400	9 400	22 200	20 000	17 900	18 900
1990/91.....	82 400	9 800	21 100	18 400	16 100	17 000
1991/92.....	82 900	10 400	21 700	17 700	15 800	17 300
1992/93.....	77 300	9 400	22 100	16 600	14 300	22 100
1993/94.....	83 800	10 400	23 000	19 200	16 300	15 000
1994/95.....	68 700	7 600	19 600	16 500	13 700	11 400
1995/96.....	67 900	7 700	18 700	16 800	13 300	11 300
1996/97.....	66 000	7 500	19 900	16 400	11 900	10 300
1997/98.....	69 500	10 600	19 700	14 900	13 000	11 300

Kilde: Statistisk sentralbyrå. *Source: Statistics Norway.*

14. Beregnet utbytte av småviltjakta. Fylke¹. 1997/98

Nr.	Fylke County							Felt vilt
		I alt ² Total ²	Storfugl Caper- caillie	Orrfugl Black grouse	Rype Grouse	Stokkand Mallard	Andre ender Other ducks	Gjess Geese
Hele landet³ The whole country³		819 200	13 800	31 200	441 300	25 300	27 600	12 500
01	Østfold	33 800	:	:	:	2 500	7 200	:
02/03	Akershus og Oslo.....	23 600	:	1 320	:	1 900	:	:
04	Hedmark	57 900	3 600	4 100	11 500	3 200	1 800	:
05	Oppland	46 600	:	1 700	15 800	:	:	:
06	Buskerud	27 900	:	2 300	10 100	:	:	:
07	Vestfold.....	17 600	:	:	:	1 400	2 500	:
08	Telemark	23 200	:	2 200	8 600	1 100	:	:
09	Aust-Agder.....	29 500	:	2 700	6 800	1 800	3 300	:
10	Vest-Agder	27 600	:	1 700	11 000	1 600	2 000	:
11	Rogaland	35 600	:	1 200	8 300	4 500	2 600	:
12	Hordaland	31 900	:	1 700	14 000	1 200	1 100	:
14	Sogn og Fjordane	21 600	:	:	12 100	:	:	:
15	Møre og Romsdal	25 300	:	1 100	13 200	:	:	1 800
16	Sør-Trøndelag.....	54 100	1 400	1 800	37 700	:	:	1 600
17	Nord-Trøndelag	70 600	2 900	2 700	47 400	:	:	2 100
18	Nordland	106 700	:	2 900	83 900	1 400	:	2 100
19	Troms.....	106 600	:	2 800	89 000	:	:	:
20	Finnmark	77 200	:	:	70 700	:	2 200	:
Uoppgitt fylke County not reported ..		2 000	:	100	1 200	:	:	:

¹ Fylker med under 1 000 stk. av arten er ikke oppgitt. ² Omfatter også arter som ikke er spesifisert. ³ Omfatter også fylker som ikke er spesifisert.

Kilde: Statistisk sentralbyrå.

15. Store rovdyr og ørn. Registrert avgang, etter årsak. Jaktår og fylke

Nr.	Jaktår Fylke Hunting year County	I alt Total					Påkjørt av bil eller tog Killed by motor car or train			
		Bjørn Bear	Ulv Wolf	Jerv Wolverine	Gaupe Lynx	Ørn Eagle	Bjørn Bear	Ulv Wolf	Jerv Wolverine	Gaupe Lynx
1993/94		3	-	13	48	56	-	-	1	5
1994/95		1	-	17	64	51	1	-	-	13
1995/96		1	-	16	103	47	-	-	1	10
1996/97		3	-	17	113	58	-	-	-	10
1997/98		3	-	19	127	51	-	-	1	6
1997/98										
01	Østfold	-	-	-	-	-	-	-	-	-
02/03	Akershus og Oslo	-	-	-	-	-	-	-	-	-
04	Hedmark ³	2	-	-	17	2	-	-	-	-
05	Oppland ³	-	-	-	11	3	-	-	-	-
06	Buskerud ³	-	-	-	5	-	-	-	-	-
07	Vestfold.....	-	-	-	-	-	-	-	-	-
08	Telemark	-	-	-	23	-	-	-	-	2
09	Aust-Agder.....	-	-	-	3	-	-	-	-	-
10	Vest-Agder ²	-	-	-	3	-	-	-	-	-
11	Rogaland ²	-	-	-	2	-	-	-	-	-
12	Hordaland ²	-	-	-	-	-	-	-	-	-
14	Sogn og Fjordane ²	-	-	-	-	4	-	-	-	-
15	Møre og Romsdal ³	-	-	1	-	3	-	-	-	-
16	Sør-Trøndelag ³	-	-	1	9	3	-	-	-	1
17	Nord-Trøndelag ²	-	-	-	23	4	-	-	-	-
18	Nordland	-	-	3	19	22	-	-	1	2
19	Troms.....	-	-	12	10	6	-	-	-	1
20	Finnmark	1	-	2	2	4	-	-	-	-

¹ Omfatter dyr som er felt i nødverge eller ulovlig, ukjent årsak etc. ² Fri gaupejakt. For kvotejakt på gaupe er hele Fosen inkludert i Nord-Trøndelag. ³ Tillatelse til lisensjakt på 6 jerver i Sør-Norge inklusive Sør-Trøndelag.

Kilde: Statistisk sentralbyrå og fylkesmannens miljøvernnavdeling.

Estimated yield of small game. County¹. 1997/98

Number of animals felled							No.
Hare Hare	Rødrev Fox	Ringdue Wood pigeon	Kråke Crow	Skjære og nøtteskrike Magpie and jay	Skarv Cormo- rant	Måke Seagull	
43 100	16 600	47 300	49 700	36 600	9 300	18 000	
1 700	1 400	7 800	2 100	3 100	1 300	2 800	01
1 400	1 400	8 400	2 000	4 100	:	:	02/03
6 300	2 600	7 600	3 900	8 000	:	1 200	04
5 500	1 900	5 700	3 100	6 000	:	:	05
3 300	:	3 100	:	1 900	:	:	06
:	:	5 300	2 000	1 700	:	:	07
2 600	:	2 500	:	1 000	:	:	08
3 800	:	1 400	2 500	1 200	:	1 000	09
1 900	:	1 100	1 000	:	:	1 500	10
1 600	:	3 100	5 200	1 000	1 200	2 700	11
1 000	1 100	:	2 500	:	1 600	1 200	12
:	:	:	1 900	1 200	:	:	14
1 200	:	:	2 900	:	:	:	15
2 600	:	:	2 700	1 000	:	:	16
2 300	1 600	:	4 300	1 600	:	:	17
2 500	:	:	5 900	1 200	:	1 100	18
2 000	:	:	5 100	1 100	:	1 000	19
1 800	:	:	1 000	:	:	:	20
200	200	:	:	:	-	-	

¹ Less than 1 000 animals in a county is not specified. ² Includes species not specified. ³ Includes counties not specified.

Source: Statistics Norway.

Big predators and eagles. Registered decrease, by cause. Hunting year and county

Felt etter tillatelse som skadedyr Felled by permission as noxious				Lisensjakt Licence hunting		Kvotejakt Quota hunting		Andre årsaker ¹ Other causes ¹			
Bjørn Bear	Ulv Wolf	Jerv Wolv- erine	Gaupe Lynx	Jerv Wolvering		Gaupe Lynx		Bjørn Bear	Ulv Wolf	Jerv Wolv- erine	Gaupe Lynx
				Tillatt felt Licenses issued	Felt Felled	Tillatt felt Licenses issued	Felt Felled				
2	-	2	-	11	4	47	37	1	-	6	6
-	-	6	-	13	8	54	48	-	-	3	3
1	-	6	1	13	7	103	82	-	-	2	10
1	-	1	1	13	11	146	94	2	-	5	8
1	-	2	-	25	9	155	116	2	-	7	5
-	-	-	-	-	-	-	-	-	-	-	-
-	-	-	-	-	-	-	-	-	-	-	-
-	-	-	-	-	-	18	14	2	-	-	3
-	-	-	-	-	-	13	11	-	-	-	-
-	-	-	-	-	-	8	5	-	-	-	-
-	-	-	-	-	-	-	-	-	-	-	-
-	-	-	-	-	-	21	21	-	-	-	-
-	-	-	-	-	-	14	3	-	-	-	-
-	-	-	-	-	-	-	3	-	-	-	-
-	-	-	-	-	-	-	2	-	-	-	-
-	-	-	-	-	-	-	-	-	-	-	-
-	-	-	-	-	-	-	-	-	-	-	-
-	-	-	-	-	1	2	-	-	-	-	-
-	-	-	-	-	1	10	8	-	-	-	-
-	-	-	-	-	-	32	23	-	-	-	-
-	-	1	-	5	1	22	16	-	-	-	1
-	-	-	-	8	5	12	8	-	-	7	1
1	-	1	-	6	1	3	2	-	-	-	-

¹ Including animals felled in self-defence or illegally, unknown reason etc. ² Free hunting of lynx. The Fosen District in Sør-Trøndelag is included (licenses and number felled).

Source: Statistics Norway and County Governor, Environmental Departement.

16. Registrert irregulær avgang av hjortevilt, etter årsak. Jaktår, fylke, kjønn og alder

Nr.	Jaktår Fylke Kjønn og alder Hunting year County Sex and age	I alt <i>Total</i>				Felt ulovlig <i>Felled illegally</i>				Felt som <i>Felled as</i>	
		Elg <i>Moose</i>	Hjort <i>Red deer</i>	Vill- rein <i>Wild rein- deer</i>	Rådyr <i>Roe deer</i>	Elg <i>Moose</i>	Hjort <i>Red deer</i>	Vill- rein <i>Wild rein- deer</i>	Rådyr <i>Roe deer</i>	Elg <i>Moose</i>	Hjort <i>Red deer</i>
1987/88		2 167	365	279	2 044	105	32	7	41	45	31
1988/89		2 036	444	122	2 140	137	46	27	36	34	13
1989/90		2 152	411	137	1 955	186	54	18	48	30	16
1990/91		2 466	485	124	2 684	202	55	21	50	48	12
1991/92		2 554	544	132	3 034	141	31	3	64	40	18
1992/93		3 748	715	233	4 195	190	46	24	85	87	47
1993/94		4 155	1 061	125	6 621	137	55	33	60	56	66
1994/95		3 405	915	72	4 601	97	75	3	35	43	79
1995/96		2 915	874	88	4 233	85	48	5	36	37	83
1996/97		3 378	985	89	4 587	92	49	15	27	58	90
1997/98		2 962	995	133	3 895	60	48	11	16	47	116
1997/98											
01	Østfold	97	-	-	416	5	-	-	1	4	-
02	Akershus	218	1	-	483	5	1	-	1	2	-
03	Oslo	28	-	-	40	1	-	-	2	-	-
04	Hedmark	501	2	15	490	6	-	2	2	4	-
05	Oppland	315	13	4	333	7	-	-	-	5	1
06	Buskerud	287	6	4	297	5	-	-	4	6	-
07	Vestfold	76	1	-	253	4	-	-	2	2	-
08	Telemark	309	3	25	374	4	-	5	-	4	-
09	Aust-Agder	162	1	3	213	-	-	-	-	1	-
10	Vest-Agder	100	2	-	156	2	-	-	-	-	-
11	Rogaland	8	48	1	160	1	12	-	1	2	-
12	Hordaland	9	191	31	15	-	17	3	-	-	17
14	Sogn og Fjordane	1	334	49	4	-	12	-	-	-	62
15	Møre og Romsdal	10	319	1	279	2	3	1	-	-	24
16	Sør-Trøndelag	134	68	-	176	3	3	-	1	3	12
17	Nord-Trøndelag	298	3	-	140	4	-	-	2	1	-
18	Nordland	261	3	-	66	5	-	-	-	5	-
19	Troms	108	-	-	-	3	-	-	-	5	-
20	Finnmark	40	-	-	-	3	-	-	-	3	-
Kjønn og alder <i>Sex and age</i>											
	Hannedyr <i>Males</i>	831	328	70	1 444	21	19	6	6	17	67
	Hunnedyr <i>Females</i>	1 287	411	50	1 656	28	25	4	6	20	38
	Kalv <i>Calf</i>	844	256	13	795	11	4	1	4	10	11

¹ Omfatter dyr som er forulykket, omkommet, tatt av rovdyr, avlivet av humane grunner etc.

Kilde: Statistisk sentralbyrå.

Registered irregular decrease of deers, by cause. Hunting year, county, sex and age

skadedyr <i>noxious</i>		Drept av bil <i>Killed by motor car</i>				Drept av tog <i>Killed by train</i>				Andre årsaker ¹ <i>Other causes¹</i>				No.
Vill- rein <i>Wild rein- deer</i>	Rådyr <i>Roe deer</i>	Elg <i>Moose</i>	Hjort <i>Red deer</i>	Vill- rein <i>Wild rein- deer</i>	Rådyr <i>Roe deer</i>	Elg <i>Moose</i>	Hjort <i>Red deer</i>	Vill- rein <i>Wild rein- deer</i>	Rådyr <i>Roe deer</i>	Elg <i>Moose</i>	Hjort <i>Red deer</i>	Vill- rein <i>Wild rein- deer</i>	Rådyr <i>Roe deer</i>	
8	39	742	153	3	1 275	458	4	3	121	817	145	258	568	
-	26	711	196	4	1 578	305	4	-	54	849	185	91	446	
1	35	743	167	4	1 478	219	4	-	59	974	170	114	335	
3	66	884	194	3	2 002	326	7	1	63	1 006	217	96	503	
-	28	997	271	5	2 307	327	13	-	120	1 049	211	124	515	
-	38	1 418	366	3	3 168	630	10	2	159	1 423	246	204	745	
-	110	1 464	449	5	3 705	1 017	12	-	302	1 481	479	87	2 444	
-	50	1 111	368	-	2 823	646	6	-	234	1 508	387	69	1 459	
-	51	1 142	359	1	2 927	508	24	-	118	1 143	360	82	1 101	
-	43	1 394	502	4	3 396	616	13	-	117	1 218	331	70	1 004	
-	59	1 085	427	5	2 957	497	16	1	134	1 273	388	116	729	
-	28	39	-	-	351	4	-	-	9	45	-	-	27	01
-	-	118	-	-	360	24	-	-	41	69	-	-	81	02
-	-	4	-	-	26	9	-	-	4	14	-	-	8	03
-	-	216	2	3	336	167	-	1	28	108	-	9	124	04
-	4	120	3	1	258	49	1	-	7	134	8	4	64	05
-	-	110	1	-	223	62	-	-	18	104	5	4	52	06
-	-	27	-	-	211	2	-	-	10	41	1	-	30	07
-	4	114	1	1	253	30	-	-	6	157	2	19	111	08
-	1	64	1	-	174	12	-	-	-	85	-	3	38	09
-	-	35	2	-	120	7	-	-	5	55	-	-	31	10
-	14	-	17	1	105	-	-	-	1	5	19	-	39	11
-	-	4	82	-	9	1	4	-	-	4	71	28	6	12
-	-	-	133	-	4	-	-	-	-	1	127	49	-	14
-	7	4	153	-	233	1	9	-	-	3	130	-	39	15
-	1	34	29	-	138	19	2	-	5	75	22	-	31	16
-	-	76	2	-	117	74	-	-	-	143	1	-	21	17
-	-	75	1	-	39	36	-	-	-	140	2	-	27	18
-	-	28	-	-	-	-	-	-	-	72	-	-	-	19
-	-	16	-	-	2	-	-	-	-	18	-	-	-	20
-	24	312	101	5	1 087	141	3	-	57	340	138	59	270	
-	26	446	200	-	1 302	235	9	-	48	558	139	46	274	
-	9	327	126	-	568	121	4	1	29	375	111	11	185	

¹ Including animals perished, killed of predators, killed of humanity reasons etc.

Source: Statistics Norway.

17. Viltskadeerstatninger, etter dyreart.¹ Fylke

Nr.	Fylke County	Antall søknader Number of applica- tions	Krav Claim				
			I alt Total	Elg Moose	Hjort Red deer	Rådyr Roe deer	Andre Other species
			1 000 kroner				
1987	445	5 339	3 206	1 553	474	106
1988	284	3 274	1 781	1 203	280	9
1989	224	2 465	1 425	763	245	32
1990	236	2 350	1 316	663	339	32
1991	219	2 994	1 545	1 073	338	38
1992	408	5 747	1 931	2 972	555	289
1993	387	5 338	2 512	2 453	286	88
1994	201	3 652	1 403	1 681	524	44
1995	187	3 855	1 423	1 951	373	108
1996	263	5 430	1 964	2 604	758	106
1997	185	5 275	2 292	2 340	621	22
1997							
01	Østfold	27	378	378	-	-	-
02/03	Akershus/Oslo	14	126	119	-	7	-
04	Hedmark	5	45	45	-	-	-
05	Oppland	6	333	119	-	214	-
06	Buskerud	11	382	190	-	188	3
07	Vestfold	2	84	84	-	-	-
08	Telemark	8	337	181	-	157	-
09	Aust-Agder	2	26	9	17	-	-
10	Vest-Agder	4	89	89	-	-	-
11	Rogaland	4	78	-	41	37	-
12	Hordaland	20	489	-	470	-	19
14	Sogn og Fjordane	40	906	-	906	-	-
15	Møre og Romsdal	33	881	-	863	18	-
16	Sør-Trøndelag	3	43	-	43	-	-
17	Nord-Trøndelag	4	206	206	-	-	-
18	Nordland	2	872	872	-	-	-
19	Troms	-	-	-	-	-	-
20	Finnmark	-	-	-	-	-	-

¹ Skade voldt av bjørn, ulv, jerv, gaupe og ørn er ikke med i tallene. Se tabell 18. ² Inkludert utgifter til forebyggende tiltak.

Kilde: Statistisk sentralbyrå og fylkesmannens miljøvernavdeling.

Compensation for damage caused by game, by species of animal. ¹ County

Utbetalte erstatninger ² Compensation paid ²					No.
I alt Total	Elg Moose	Hjort Red deer	Rådyr Roe deer	Andre Other species	
1 000 kroner					
1 973	1 283	509	182	-	1987
1 643	1 001	506	136	-	1988
1 351	814	442	88	12	1989
1 336	764	400	147	25	1990
1 505	737	681	79	8	1991
1 950	897	850	163	40	1992
2 079	1 101	821	121	35	1993
1 616	627	707	251	31	1994
1 613	594	809	166	44	1995
1 646	552	826	226	44	1996
1 523	613	711	189	10	1997
120	120	-	-	-	01
100	94	-	6	-	02/03
29	29	-	-	-	04
91	41	-	50	-	05
120	59	-	60	1	06
45	45	-	-	-	07
140	77	-	63	-	08
16	4	12	-	-	09
11	11	-	-	-	10
23	-	13	10	-	11
160	-	151	-	9	12
280	-	280	-	-	14
250	-	250	-	-	15
5	-	5	-	-	16
90	90	-	-	-	17
43	43	-	-	-	18
-	-	-	-	-	19
-	-	-	-	-	20

¹ Damage caused by bear, wolf, wolverine and eagle is excluded. See table 18. ² Included expenditure to prevention work.

Source: Statistics Norway and County Governor, Environmental Department.

18. Skade på sau og tamrein forvoldt av store rovdyr og ørn. Erstatning og antall dyr erstattet¹. 1992-1998

Fatal injuries on sheep and domestic reindeers caused by big predators and eagles. Compensation¹ and number of animals compensated. 1992-1998

	Sau/lam i alt <i>Sheep/lamb, total</i>		Antall sau/lam erstattet etter skadedyr <i>Sheep/lamb compensated, by predator</i>						Tamrein ² <i>Domestic reindeers³</i>		
	Erstatning <i>Compensation</i>	Antall <i>Number</i>	Bjørn <i>Bear</i>	Ulv <i>Wolf</i>	Jerv <i>Wolverine</i>	Gaupe <i>Lynx</i>	Ørn <i>Eagle</i>	Uspesifisert <i>Unspecified</i>	Erstatning <i>Compensation</i>	Antall <i>Number</i>	
	1 000 kroner									1 000 kroner	
1992	16 525	11 010	2 144	462	1 972	1 797	509	4 283	4 198	2 739	
1993	17 414	10 594	2 286	-	2 638	3 722	439	1 547	3 856	2 576	
1994	23 528	15 186	1 967	279	4 085	5 462	414	2 979	9 010	4 240	
1995	27 997	19 565	1 821	86	5 928	7 943	412	3 375	14 124	8 336	
1996	33 495	23 416	3 138	-	7 588	9 862	570	2 258	19 555	11 847	
1997	35 514	26 841	3 171	474	8 305	9 075	736	5 080	25 088	..	
1998	44 628	29 704	4 265	436	10 117	9 268	796	4 822	
1997											
01 Østfold.....	7	5	-	5	-	-	-	-	-	-	
02/03 Akershus og Oslo	121	117	1	-	-	116	-	-	-	-	
04 Hedmark.....	8 018	5 728	1 143	113	671	1 062	19	2 720	-	-	
05 Oppland.....	6 006	5 092	221	-	2 488	2 195	112	76	-	-	
06 Buskerud.....	869	801	3	-	-	789	9	-	-	-	
07 Vestfold.....	34	34	-	-	-	34	-	-	-	-	
08 Telemark.....	1 712	1 382	111	-	-	1 240	3	28	-	-	
09 Aust-Agder	1 083	886	14	-	-	400	2	470	-	-	
10 Vest-Agder.....	898	735	284	-	-	274	173	4	-	-	
11 Rogaland	142	123	-	-	-	12	46	65	-	-	
12 Hordaland.....	20	18	-	-	-	-	12	6	-	-	
14 Sogn og Fjordane	359	302	-	-	67	6	151	78	-	-	
15 Møre og Romsdal.....	1 195	1 027	-	-	908	76	6	37	-	-	
16 Sør-Trøndelag	2 954	2 290	124	356	1 394	297	26	93	² 2 264	..	
17 Nord-Trøndelag.....	3 180	2 047	1 117	-	57	653	26	194	4 582	..	
18 Nordland.....	3 926	2 864	10	-	1 526	768	90	470	4 925	..	
19 Troms	4 225	2 928	6	-	1 069	984	30	839	2 197	..	
20 Finnmark.....	764	462	137	-	125	169	31	-	11 120	..	
1998											
01 Østfold.....	102	78	-	14	-	64	-	-	-	-	
02/03 Akershus og Oslo	243	202	-	-	-	199	-	3	-	-	
04 Hedmark.....	11 211	6 863	2 104	416	1 157	1 035	58	2 093	-	-	
05 Oppland.....	6 882	5 116	147	6	2 785	2 082	78	18	-	-	
06 Buskerud.....	962	770	14	-	7	713	2	34	-	-	
07 Vestfold	120	111	-	-	-	111	-	-	-	-	
08 Telemark.....	1 787	1 400	-	-	-	1 310	-	90	-	-	
09 Aust-Agder	1 041	789	-	-	-	262	-	527	-	-	
10 Vest-Agder.....	920	727	-	-	-	515	200	12	-	-	
11 Rogaland	60	47	-	-	-	4	32	11	-	-	
12 Hordaland.....	153	118	-	-	-	-	-	118	-	-	
14 Sogn og Fjordane	359	244	-	-	214	8	22	-	-	-	
15 Møre og Romsdal.....	1 965	1 419	-	-	1 119	187	10	103	-	-	
16 Sør-Trøndelag	3 265	2 282	163	-	1 714	201	81	123	
17 Nord-Trøndelag.....	4 904	2 766	1 664	-	41	640	44	377	
18 Nordland.....	5 746	3 663	168	-	1 729	883	154	729	
19 Troms	4 027	2 553	5	-	1 026	844	94	584	
20 Finnmark.....	883	556	-	-	325	210	21	-	

¹ Erstatning for andre husdyr utgjør mindre enn 1 prosent av erstatningen for sau og lam. ² Gjelder reindriftsåret, f.eks. 1997: 1. april 1997 - 31. mars 1998.

³ I Hedmark og Sør-Trøndelag.

¹ The compensation for other domestic animals is less than 1 per cent of the compensation for sheep and lambs. ² Refers to "Reindeer year", e.g. 1997: 1 April 1997 - 31 March 1998. ³ In Hedmark and Sør-Trøndelag.

Kilde: Direktoratet for naturforvaltning. Source: Directorate for Nature Management.

A RAPPORT ÅR:

Felling av: **Eig**
Hjort
Rådyr
Villrein

Se orientering på baksida
(Kryss av for riktig art)

Sendt av: kommune
 fylke
 kommunenr.

Sendes til:
Statistisk sentralbyrå
Seksjon for primærnæringer
Postboks 1260
2201 KONGSVINGER

Vedlegg A
Appendix A

Tillatt felt		Felt						
Kalv	<input type="text"/>	Kalv	<input type="text"/>	<input type="text"/>	<input type="text"/>	<input type="text"/>	<input type="text"/>	<input type="text"/>
Eldre hanndyr	<input type="text"/>	Hanndyr	<input type="text"/>	<input type="text"/>	<input type="text"/>	<input type="text"/>	<input type="text"/>	<input type="text"/>
Eldre hunndyr	<input type="text"/>	Hunndyr	<input type="text"/>	<input type="text"/>	<input type="text"/>	<input type="text"/>	<input type="text"/>	<input type="text"/>
Fne dyr	<input type="text"/>	I alt	<input type="text"/>	<input type="text"/>	<input type="text"/>	<input type="text"/>	<input type="text"/>	<input type="text"/>
I alt	<input type="text"/>							

Antall vald av hver størrelse:

Med driftsplan	1 dyr	2 dyr	3 dyr	4 dyr	5-9 dyr	10-19 dyr	20 dyr og større	I alt
<input type="text"/>	<input type="text"/>	<input type="text"/>	<input type="text"/>	<input type="text"/>	<input type="text"/>	<input type="text"/>	<input type="text"/>	<input type="text"/>
Uten driftsplan	1 dyr	2 dyr	3 dyr	4 dyr	5-9 dyr	10-19 dyr	20 dyr og større	I alt
<input type="text"/>	<input type="text"/>	<input type="text"/>	<input type="text"/>	<input type="text"/>	<input type="text"/>	<input type="text"/>	<input type="text"/>	<input type="text"/>

Brettes og rives av her Vend

A Vedlagt følger (antall) fellingsrapporter.
Fra følgende vald har kommunen ikke mottatt skriftlig fellingsrapport:

Vald nr.	Ansvarlig for valdet	Adresse	Antall dyr tillatt felt	Felte dyr tatt ¹⁾ med i rapporten

(Fortsett om nødvendig på eget ark)

¹⁾ Dersom kommunen tar med muntlige opplysninger på skjemaets framside, skal dette avmerkes med et kryss i høyre felt ovenfor. Dette fritar imidlertid ikke valdet fra å rapportere skriftlig.

/ dato underskrift



Svarfrist: 15. september 1998

Jakt 1. april 1997 - 31. mars 1998

Vedlegg B
Appendix B

Hva jaktet du på siste jaktår (sett kryss)?

Elg Hjort Villrein Rådyr Småvilt Bever Ikke jaktet

Felte du selv noe av dette : småvilt/rådyr/bever? Ja Nei

Hvis ja, oppgi nedenfor antall vilt **du selv** har felt i de fylkene du hadde størst utbytte (bruk fylkesnr. ifølgje liste).

Sammen med jegeravgiftskort for 1998/99 fra Direktoratet for naturforvaltning har alle registrerte jegere fått skjema for siste års jakt for utfylling og videresending til Statistisk sentralbyrå innen 1. mai 1998.

Dessverre er det mange jegere som ikke har sendt inn skjemaet eller har sendt feil skjema. For å kunne utarbeide jaktstatistikk for jaktåret 1997/98 har derfor Statistisk sentralbyrå nå trukket et utvalg på 4 prosent blant jegerne som ikke har sendt inn oppgave. Du er med i utvalget og du bes vennligst om å returnere dette skjemaet i utfylt stand **innen 15. september**.

Merk: Det er viktig at skjemaet blir returnert uavhengig av om du har vært på jakt eller ikke, og uavhengig av om du har fått utbytte eller ikke.

Opplysningene vil bli behandlet konfidensielt og kun brukt til utarbeiding av statistikk.

Fellingsrapportene skal leses optisk og det er derfor viktig at tallene er skrevet tydelig og plassert riktig i rubrikkene.

Har du sendt inn skjemaet en av de siste dagene, kan du se bort fra denne henvendelsen.

Merk: Oppgavene gjelder jaktåret 1. april 1997 - 31. mars 1998. Skjemaet skal sendes inn selv om du tidligere har sendt oppgave til grunneier, fjellstyre eller andre.

Vennlig hilsen

Ole O. Moss

Seksjonssjef

Fylke	Fylke nr.	Fylke	Fylke nr.
Østfold	01	Rogaland	11
Akershus	02	Hordaland	12
Oslo	03	Sogn og Fjordane	14
Hedmark	04	Møre og Romsdal	15
Oppland	05	Sør-Trøndelag	16
Buskerud	06	Nord-Trøndelag	17
Vestfold	07	Nordland	18
Telemark	08	Troms	19
Aust-Agder	09	Finnmark	20
Vest-Agder	10		

Fylke nr.			
Storfugl	1		
Orrfugl	2		
Lirype	3		
Fjellirype	4		
Jerpe	5		
Ringdue	6		
Ravn	7		
Kråke	8		
Skjære	9		
Nøtteskrike	10		
Troster	11		
Rugde	12		
Enkeltbekkasin	13		
Stokkand	15		
Krikkand	16		
Brunnakke	17		
Kvinand	18		
Siland/Laksand	19		
Toppand	20		
Ærfugl	21		
Havelle	22		
Svartand	23		
Grågås	24		
Kandagås	25		
Kortnebbgås	26		
Toppskarv	28		
Storskarv	29		
Måker	30		
Bever	31		
Hare	32		
Ekorn	33		
Rødrev	34		
Grevling	35		
Villmink	36		
Mår	37		
Røyskatt	38		
Rådyr, skutt selv	40		
I alt	41		

Dato

Underskrift

Rapport om avgang av vilt

Vedlegg C
Appendix C

Jaktår
 Sendt av kommune
 Fylke
 Kommunenr.....

Sendes hvert år til Statistisk sentralbyrå, Seksjon for primærnæringer, Postboks 1260,
 2201 Kongsvinger, Tel. 62 88 50 00, Fax. 62 88 50 30 **innen 15 mai**

	Antall felt som skadedyr	Antall felt i nødverge	Antall felt ulovlig	Antall påkjørt av bil	Antall påkjørt av tog	Antall omkommet av andre årsaker	I alt
Havørn							
Høsehawk							
Kongeørn							
Oter							

	Antall felt som skadedyr	Antall felt i nødverge	Antall felt ulovlig	Antall påkjørt av bil	Antall påkjørt av tog	Antall omkommet av andre årsaker	I alt
Hjort	V.Hanndyr						
	V.Hunndyr						
	Kalv						
Elg	V.Hanndyr						
	V.Hunndyr						
	Kalv						
Rådyr	V.Hanndyr						
	V.Hunndyr						
	Kalv						
Villrein	V.Hanndyr						
	V.Hunndyr						
	Kalv						
Bever							

.....
Sted

.....
Dato

.....
Stempel og navn

Tidligere utgitt på emneområdet

Previously issued on the subject

Norges offisielle statistikk (NOS)

Official Statistics of Norway (NOS)

Jaktstatistikk er gitt ut hvert år siden 1964.

Hunting statistics is published every year from 1964

C	92	Jaktstatistikk 1992
C	175	Jaktstatistikk 1993
C	254	Jaktstatistikk 1994
C	331	Jaktstatistikk 1995
C	409	Jaktstatistikk 1996
C	471	Jaktstatistikk 1997

A 955 Jaktstatistikk 1846-1977

Hunting Statistics 1846-1977

Publikasjonen gir tall for rov- og skadedyr fra 1846 som det er betalt fellingspremie for (fylke), for felt elg og villrein fra 1889 (kommune), for felt hjort fra 1892 (kommune), for felt rådyr fra 1927(kommune) og for felt bever fra 1925 (kommune). Den gir landstall for registrert irregulær avgang av hjortevilt fra 1965/66 og for norsk fangst av isbjørn fra 1924.

C 188 Historisk statistikk 1994, kap. 14

Historical Statistics 1994, chapter 14

Publikasjonen gir landstall for felt hjortevilt fra 1889 og beregnet utbytte av småviltjakt fra jaktåret 1971/72.

Følgende publikasjoner gir fylkes- og kommunetall for eiendommer med jakt og hvem som dreiv jakta:

The following publications contain figures at county and municipality level for properties with hunting and status of performer:

XII 270	Skogbrukstelling 1967 Hefte III Census of Forestry 1967 Vol. III
A 470	Jordbruksteljinga 1969 Hefte V Census of agriculture 1969 Vol. V
A 540	Jordbruksteljinga 1969 Hefte VII Census of agriculture 1969 Vol. VII
B 258	Landbruksteljing 1979 Hefte I Census of Agriculture and Forestry 1979 Volume I
B 531	Landbruksteljing 1979 Hefte VIII Census of Agriculture and Forestry 1979 Volume VIII
C 5	Landbruksteljing 1989 Hefte VII Census of Agriculture and Forestry 1989 Vol. VII

Publikasjonen Skogstatistikk, som er gitt ut hvert år siden 1963, gir hovedtall fra jaktstatistikken.

Forestry Statistics is published every year from 1963 and contains main results related to hunting.

De sist utgitte publikasjonene i serien Norges offisielle statistikk

Recent publications in the series Official Statistics of Norway

Merverdiavgift på 23 prosent kommer i tillegg til prisene i denne oversikten hvis ikke annet er oppgitt

- | | |
|--|---|
| C 514 Lastebiltransport 1995-1997 <i>Road Goods Transport 1995-1997</i> . 1999. 136s. 125 kr inkl. mva. ISBN 82-537-4632-6 | C 527 Commodity List. External Trade 1999: Supplement to Monthly Bulletin of External Trade 1999. 1999. 147s. 125 kr inkl. mva. ISBN 82-537-4668-7 |
| C 515 Regnskapsstatistikk for finansielle foretak 1990-1997 <i>Accounting Statistics for Financial Enterprises 1990-1997</i> . 1999. 100s. 125 kr inkl. mva. ISBN 82-537-4633-4 | C 528 Kriminalstatistikk 1997 <i>Crime Statistics 1997</i> . 1999. 119s. 125 kr inkl. mva. ISBN 82-537-4672-5 |
| C 516 Helseundersøkelsen 1995 <i>Health Survey 1995</i> . 1999. 221s. 170 kr inkl. mva. ISBN 82-537-4634-2 | C 529 Kommune-Norge i tall 1997. 1999. 61s. 105 kr inkl. mva. ISBN 82-537-4681-4 |
| C 517 Statistisk årbok 1999. 1999. 480s. 180 kr inkl. mva. ISBN 82-537-4636-9 | C 533 Byggjearealstatistikk 1998 <i>Building Statistics 1998</i> . 1999. 52s. 105 kr inkl. mva. ISBN 82-537-4691-1 |
| C 518 Energistatistikk 1997 <i>Energy Statistics 1997</i> . 1999. 129s. 125 kr inkl. mva. ISBN 82-537-4653-9 | C 534 Industristatistikk 1996: Næringsstall <i>Manufacturing Statistics 1996: Industrial Figures</i> . 1999. 118s. 125 kr inkl. mva. ISBN 82-537-4693-8 |
| C 519 Sosialstatistikk 1997 <i>Social Statistics 1997</i> . 1998. 56s. 105 kr inkl. mva. ISBN 82-537-4655-5 | C 535 Utenrikshandel 1998 <i>External Trade 1998</i> . 1999. 150s. 140 kr inkl. mva. ISBN 82-537-4695-4 |
| C 520 Pleie- og omsorgsstatistikk 1997 <i>Nursing and Care Statistics 1997</i> . 1999. 73s. 105 kr inkl. mva. ISBN 82-537-4656-3 | C 537 Svalbardstatistikk 1999 <i>Svalbard Statistics 1999</i> . 1999. 96s. 150 kr inkl. mva. ISBN 82-537-4697-0 |
| C 521 Standard for yrkesklassifisering <i>Standard Classification of Occupations</i> . 1999. 127s. 125 kr inkl. mva. ISBN 82-537-4657-1 | C 538 Kvartalsvis nasjonalregnskap 1978-1998 Produksjon, anvendelse og sysselsetting. 1999. 113s. 125 kr inkl. mva. ISBN 82-537-4700-4 |
| C 522 Det europeiske nasjonalregnskapssystem ENS 1995. 1999. 429s. 210 kr inkl. mva. ISBN 82-537-4660-1 | C 539 Standard for yrkesklassifisering: Forkorta nynorsk versjon. 1999. 113s. 125 kr inkl. mva. ISBN 82-537-4705-5 |
| C 523 Kulturstatistikk 1997 <i>Cultural Statistics 1997</i> . 1999. 125s. 125 kr inkl. mva. ISBN 82-537-4662-8 | C 540 Olje- og gassvirksomhet 1. kvartal 1999: Statistikk og analyse <i>Oil and Gas Activity 1st Quarter 1999: Statistics and Analysis</i> . 1999. 96s. 105 kr inkl. mva. ISBN 82-537-4706-3 |
| C 524 Folke- og bolig telling 1990: Dokumentasjon og hovedtall <i>Population and Housing Census 1990: Documentation and Main Figures</i> . 1999. 205s. 170 kr inkl. mva. ISBN 82-537-4664-4 | C 543 National Accounts 1991-1998: Production, Uses and Employment. 1999. 141s. 125 kr inkl. mva. ISBN 82-537-4714-4 |
| C 525 Olje- og gassvirksomhet 4. kvartal 1998: Statistikk og analyse <i>Oil and Gas Activity 4th Quarter 1998: Statistics and Analysis</i> . 1999. 72s. 105 kr inkl. mva. ISBN 82-537-4666-0 | C 546 Fiskeoppdrett 1996 <i>Fish Farming 1996</i> . 1999. 50s. 105 kr inkl. mva. ISBN 82-537-4717-9 |
| C 526 Statistisk varefortegnelse for utenrikshandelen 1999: Tillegg til Månedstatistikk for utenrikshandelen 1999. 1999. 188s. 140 kr inkl. mva. ISBN 82-537-4667-9 | |