

FOLKETELLINGEN 1. NOVEMBER 1960

Tellingsresultater – Tilbakegående tall – Prognoser

ÅSSKARD
1565

STATISTISK SENTRALBYRÅ – OSLO

MERKNADER TIL KART OG TABELLER

I serien "Tellingsresultater - Tilbakegående tall - Prognoser" legger Statistisk Sentralbyrå fram de viktigste resultater fra Folketellingen 1960 for hver enkelt kommune. I tillegg har en også tatt med folketall fra tidligere tellinger og gitt en prognose over folketall og alderssammensetning for hvert 5-år fram til 1980.

Publiseringen skjer før de mest detaljerte tallene fra tellingen foreligger. Tallene i disse heftene må derfor betraktes som foreløpige.

Når det gjelder kartet og tabellene, bør en merke seg følgende:

K a r t e t

For hver herredskommune har en tatt inn et kart som først og fremst har til formål å vise oppdelingen av kommunen i tellingskretser. Hver tellingskrets har fått sitt eget nummer. Alle tettbygde strøk er skilt ut som egne tellingskretser, slik at ingen krets omfatter både tettbebyggelser og spredtbygde strøk. Den nøyaktige avgrensing av de tettbygde kretsene har det ikke vært mulig å gjengi på kartet. En har bare markert at en krets er tettbygd ved å lage en rød sirkel rundt nummeret på kretsen. På side 3 er tellingskretsene navngitt.

Tegnene på kartet har følgende betydning:

- Tykk rød strek - kommunegrense
- Tynn rød strek - tellingskretsgrense
- Tykk svart strek - kystlinje
- Tynn svart strek - elv
- Skravering markerer sjø, innsjø
- Rød sirkel rundt tellingskretsens nummer markerer at denne kretsen er tettbygd (se ovenfor)

Kommunegrensene er tegnet inn slik de var pr. 1/11 1960.

T a b e l l e n e

1. Folkemengde ved folketellingene

I tabellen over folkemengde ved folketellingene har en generelt tatt sikte på å gi tall tilbake til 1801. Tallene fra tellingene 1801 - 1865 er hentet fra publikasjonen "Folkemængdens bevægelse 1856 - 1865". Tallene fra de senere tellingene er hentet fra de respektive tellingspublikasjonene. Over et så langt tidsrom har det imidlertid skjedd så mange endringer i kommuneinndelingen at det for de fleste kommuner ikke kan gis en jamførbar

tallserie for hele perioden. For en rekke kommuner er det på side 3 gitt forskjellige tilleggsopplysninger til tabellen.

2. Endringene i folkemengden fra 1/1 1951 til 1/1 1960

Denne tabellen bygger for de første 5 årene på folketellingen pr. 1/12 1950 med årlige justeringer etter oppgaver over fødte, døde og flyttinger. Der det har forekommet grensereguleringer, er dessuten folkemengden korrigerert for folketallet i de overførte områder (ikke vist særskilt i tabellen). Pr. 1/1 1956 ble det holdt en optelling i folkeregistrene, og de senere justeringer knytter seg til folketallet på dette tidspunkt (1/1 1956). For mange kommuner vil det være avvik mellom optellingsresultatet pr. 1/1 1956 og det beregnede tallet for folkemengden pr. 31/12 1955. En har ikke gjort noe forsøk på å jamne ut denne differansen.

3. Folkemengden etter alder og ekteskapelig stilling

Når Byrået, trass i sterke betenkeligheter, i denne tabellen publiserer prognosetall for de enkelte kommuner, er det fordi det har vist seg at behovet for slike prognoser er stort. En gjør imidlertid merksam på at det knytter seg flere usikkerhetsfaktorer til regionale prognoser, og da spesielt til prognoser for så små enheter som de enkelte kommuner. Tallene blir mer usikre jo lengre fram en går i tiden, og for små kommuner kan tabellen ikke gi annet enn et bilde av hovedtendensen i utviklingen. I alle tilfelle vil Byrået sterkt tilrå at tallene brukes med stor forsiktighet.

Særlig vanskelig er det selvsagt å forutsi flyttingene til og fra kommunene. Når det ikke er sagt noe annet på side 3, har Byrået her for hver kommune bygd på flyttetilbøyeligheten i de enkelte aldersklasser i årene 1957-1959. Så snart det viser seg at flyttingene til eller fra en kommune endrer seg i forhold til årene 1957-1959, må dette tas i betraktning når prognosene skal brukes. For fødslene gjelder liknende forhold, og tallene for de yngste aldersklassene må derfor også brukes med forsiktighet. Byrået vil alltid stå til tjeneste med opplysninger som har betydning for vurderingen av prognosen.

4. Leiligheter og bosatte i tetthetsgrupper

Gruppene i denne tabellen har følgende betydning:

Gruppe 1: Leiligheter med minst 3 rom flere enn tallet på personer.

Gruppe 2: Leiligheter med høyst 1 person pr. rom.

Gruppe 3: Leiligheter med over 1, men høyst 2 personer pr. rom.

Gruppe 4: Leiligheter med over 2, men høyst 3 personer pr. rom.

Gruppe 5: Leiligheter med over 3 personer pr. rom.

1565 Å s s k a r d

Navnene på tellingskretsene (jfr. kart og siste tabell)

Krets nr.	Navnet på kretsen
1	Bøfjorden
2	Bøe
3	Åsgård
4	Bømfjord <i>Bømfjord</i>
5	Bøndalen <i>Bøndalen</i>

Merknader til tabellen "Folkemengde ved folketellingene"

Åsskard ble eget herred i 1895 ved deling av Stangvik herred i to herreder - Stangvik og Åsskard.

I tabellen på side 5 gjelder tallet for 1890 Aasgaard sogn i Stangvik herred.

Folketallet i Stangvik herred under ett var i 1801-1890:

<u>1801</u>	<u>1815</u>	<u>1825</u>	<u>1835</u>	<u>1845</u>	<u>1855</u>	<u>1865</u>	<u>1875</u>	<u>1890</u>
2 562	2 474	2 920	3 183	3 537	3 983	2 619	2 916	3 072

I tallene for 1855 og tidligere er folketallet for Halså herred tatt med.

1565 ÅSSKARD

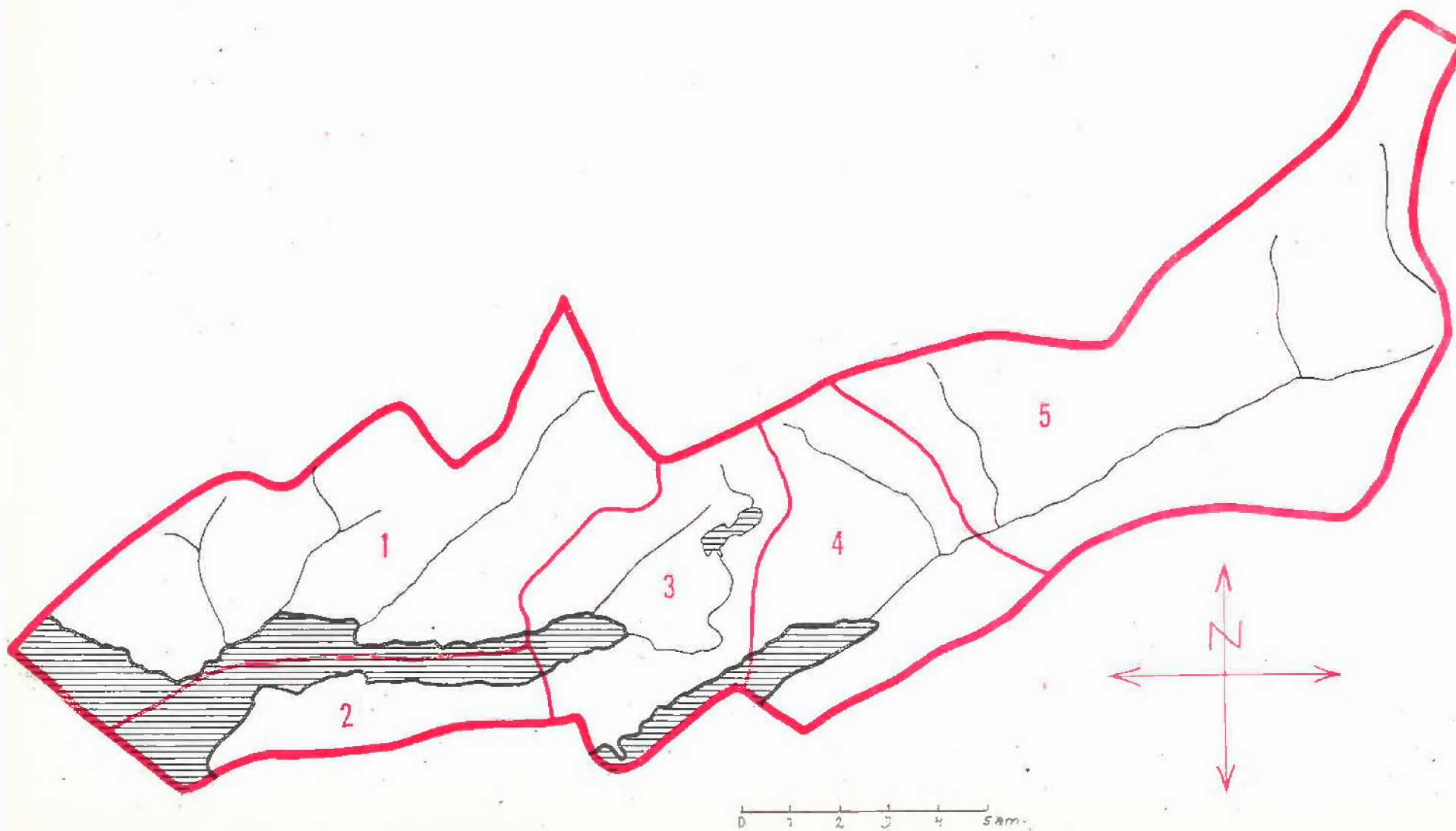

1565 ASSKARD

PERSONER 15 ÅR OG MER ETTER KJØNN, SOS. ST., NÆRING OG STILLING

	I ALT	MENN	KVINNER	SELV- STENDIGE	FAM.- ARB.	AN- SATTE
MED YRKE - ETTER NÆRING	373	328	45	132	36	205
JORDBRUK	148	142	6	107	36	5
SKOGBRUK OG JAKT	9	9				9
FISKE M. V.	28	27	1	2		26
HVALFANGST	3	3				3
BERGVERKSDRIFT M. V.	1	1				1
INDUSTRI	41	39	2	13		28
BYGGE- OG ANLEGGSVIRKS.	34	33	1	1		33
KRAFT- OG VANNFORSYNING						
VAREHANDEL	13	9	4	3		10
FINANSINSTITUSJONER	1	1				1
EIENDOMSDRIFT						
SJØTRANSPORT	25	25		6		19
ANNEN SAMFERDSEL	14	13	1			14
OFF. ADM. OG FORSVAR	5	4	1			5
OFF. OG PR. TJENESTEYTING	14	10	4			14
PERSONLIG TJENESTEYTING	25		25			25
UOPPGITT	12	12				12
MED YRKE - ETTER STILLING	373	328	45	132	36	205
FAGFUNKSJONÆRER	9	5	4			9
ADMINISTRASJONSFUNKSJ.	4	4		1		3
KONTORFUNKSJONÆRER	3	2	1			3
SALGSFUNKSJONÆRER	11	7	4	3		8
JORDBRUKERE OG FISKERE	188	181	7	109	36	43
GRUVEARB., FJELLBORERE M.V	1	1				1
I TRANSPORTARBEID	38	37	1	6		32
TILVIRKINGSARBEIDERE	88	86	2	13		75
I SERVICEARBEID	31	5	26			31
MILITÆRE OG UOPPGITT ST.						
UTEN YRKE	379	70	309			
HUSMØDRE	218		218			
ANDRE FAM.MEDL. M/HUSARB	26	1	25			
RENTENISTER, PENSJ. M. V.	77	39	38			
FORSØRGEDE	58	30	28			

TOTAL FOLKEMENGDE ETTER KJØNN, ØKONOMISK AKTIVITET OG FORSØRGERS NÆRING

	I ALT	M	K	INN- TEKTS- TAKERE	IKKE-INNTEKTSTAKERE		
					HUSMØDRE	BARN	ANDRE
JORD- OG SKOGBRUK	396	214	182	157	93	111	35
FISKE OG FANGST	56	36	20	31	9	12	4
INDUSTRI M. V.	217	121	96	77	52	70	18
FORRETNINGSVIRKS.	39	17	22	14	8	15	2
SAMFERDSEL	107	58	49	39	20	44	4
TJENESTEYTING	88	31	57	44	12	24	8
FORMUE, PENSJ. M.V.	98	40	58	77	18	1	2
UOPPGITT	49	25	24	12	6	20	11
I ALT	1050	542	508	451	218	297	84

1565 ÅSSKARD

LEILIGHETER ETTER TALLET PÅ BOSATTE OG ROM, INKL. KJØKKEN

BOSATTE	1 ROM	2 ROM	3 ROM	4 ROM	5 ROM	6 ROM	7 ROM	8 ROM	9 ROM	OVER 9 R.	LEIL. I ALT	ROM I ALT
1		1	7	2	3	3	2	1		1	20	100
2		1	2	2	7	4	4	1	1	9	31	222
3		2	1	9	5	9	6	2	2	5	41	257
4			3	4	6	13	8	5	3	6	48	332
5			1	3	6	9	11	6	3	5	44	317
6			1	1	1	7	3	3	1	4	21	154
7				1	1	4		1		9	16	164
8					1	1	1		1	2	6	49
9					1	3		1	1	2	8	62
10 OG OVER						2		1	1	3	7	61
LEIL. I ALT		4	15	22	31	55	35	21	13	46	242	1718
PERS. I ALT		9	37	77	116	260	141	103	69	236	1048	

HUSHOLDNINGER ETTER TALLET PÅ BOSATTE OG ROM, INKL. KJØKKEN

BOSATTE	1 ROM	2 ROM	3 ROM	4 ROM	5 ROM	6 ROM	7 ROM	8 ROM	9 ROM	OVER 9 R.	HUSH. I ALT	ROM I ALT
1	2	3	8	2	4	3	3	2		1	28	129
2		3	5	3	7	5	4	1	1	8	37	235
3	1	3	2	10	6	10	6	1	2	4	45	256
4			3	4	7	14	8	5	3	7	51	353
5			1	4	7	10	8	6	4	6	46	330
6			1	1	2	7	3	3	1	3	21	147
7				1	1	4		1		6	13	128
8					1	1				1	3	23
9					1	2		1	1	2	7	56
10 OG OVER						2		1	1	3	7	61
HUSH. I ALT	3	9	20	25	36	58	32	21	13	41	258	1718
PERS. I ALT	5	18	47	87	135	265	119	101	66	205	1048	

LEILIGHETER OG BOSATTE I TETTHETSGRUPPER

	GR. 1	GR. 2	GR. 3	GR. 4	GR. 5
TALLET PÅ LEILIGHETER	114	97	31		
TALLET PÅ PERSONER	404	425	219		

LEILIGHETER ETTER UTSTYR OG TALLET PÅ ROM, INKL. KJØKKEN

	3 ROM	4 ROM	5 ROM	ANDRE	I ALT
ALLE LEILIGHETER	15	22	31	174	242
MED BAD OG W. C.	1	2	6	19	28
MED BAD, UTEN W. C.		1	1	7	9
UTEN BAD, MED W. C.			1	5	6
UTEN BAD, UTEN W. C.	14	19	23	143	199
UTEN BAD, W. C. OG INNL. VANN	1	2	3	4	10
MED INNLAGT VANN	14	20	28	170	232
MED SENTRALVARME					
UTEN SENTRALVARME	15	22	31	174	242
LEILIGHETER BYGGET FØR 1900	2	4	3	46	55

1565 ASSKARD

FORDELINGER I DE ENKELTE TELLINGSKRETSE ETTER KJØNN, ALDER, LEVEVEI M. V.

	KJØNN	TELLINGSKRETS NR.				KOMMUNEN	
		1	2	3	4	5	I ALT
ALDER I FYLTE ÅR							
0-6	M	17	6	12	5	10	50
	K	17	16	10	9	11	63
7-14	M	34	17	14	18	11	94
	K	32	17	17	9	16	91
15-19	M	20	12	8	5	10	55
	K	15	9	12	4	6	46
20-29	M	17	11	12	11	12	63
	K	10	9	9	7	6	41
30-49	M	40	23	28	21	17	129
	K	47	16	18	23	20	124
50-69	M	37	20	18	18	19	112
	K	24	18	20	12	13	87
OVER 69	M	13	5	8	7	6	39
	K	16	5	11	14	10	56
I ALT	M	178	94	100	85	85	542
	K	161	90	97	78	82	508
15 ÅR OG OVER ETTER LEVEVEI							
JORD- OG SKOGBRUK		58	21	19	21	38	157
FISKE OG FANGST		3	22	4		2	31
INDUSTRI, BYGG, ANLEGG M. V.		20	7	17	21	11	76
FORRETNINGSVIRKSOMHET		5	2	3	4		14
SAMFERDSEL		10	16	7	2	4	39
TJ.YTING, OFF. ADM. OG FORSV.		9	1	18	8	8	44
HUSMØDRE		69	38	39	38	34	218
ANDRE FAM.MEDL. M/HUSARB.		9	8	4	1	4	26
PENSJON, FORMUE M. V.		29	10	11	17	10	77
FORSØRGEDE		27	3	16	4	8	58
UOPPGITT				6	6		12
PERSONER UTENFOR STATSKIRKEN		2	8				10
SELSKAPER I ALT		78	37	47	44	36	242
PRIVATE HUSHOLDNINGER I ALT		82	39	49	50	38	258