

FOLKETELLINGEN 1. NOVEMBER 1960

Tellingsresultater – Tilbakegående tall – Prognoser

RINGEBU
0520

STATISTISK SENTRALBYRÅ – OSLO

MERKNADER TIL KART OG TABELLER

I serien "Tellingsresultater - Tilbakegående tall - Prognoser" legger Statistisk Sentralbyrå fram de viktigste resultater fra Folketellingen 1960 for hver enkelt kommune. I tillegg har en også tatt med folketall fra tidligere tellinger og gitt en prognose over folketall og alderssammensetning for hvert 5-år fram til 1980.

Publiseringen skjer før de mest detaljerte tallene fra tellingen foreligger. Tallene i disse heftene må derfor betraktes som foreløpige.

Når det gjelder kartet og tabellene, bør en merke seg følgende:

K a r t e t

For hver herredskommune har en tatt inn et kart som først og fremst har til formål å vise oppdelingen av kommunen i tellingskretser. Hver tellingskrets har fått sitt eget nummer. Alle tettbygde strøk er skilt ut som egne tellingskretser, slik at ingen krets omfatter både tettbebyggelser og spredtbygde strøk. Den nøyaktige avgrensing av de tettbygde kretsene har det ikke vært mulig å gjengi på kartet. En har bare markert at en krets er tettbygd ved å lage en rød sirkel rundt nummeret på kretsen. På side 3 er tellingskretsene navngitt.

Tegnene på kartet har følgende betydning:

Tykk rød strek - kommunegrense

Tynn rød strek - tellingskretsgrense

Tykk svart strek - kystlinje

Tynn svart strek - elv

Skraivering markerer sjø, innsjø

Rød sirkel rundt tellingskretsens nummer

markerer at denne kretsen er tettbygd (se ovenfor)

Kommunegrensene er tegnet inn slik de var pr. 1/11 1960.

T a b e l l e n e

1. Folkemengde ved folketellingene

I tabellen over folkemengde ved folketellingene har en generelt tatt sikte på å gi tall tilbake til 1801. Tallene fra tellingene 1801 - 1865 er hentet fra publikasjonen "Folkemængdens bevægelse 1856 - 1865". Tallene fra de senere tellingene er hentet fra de respektive tellingspublikasjonene. Over et så langt tidsrom har det imidlertid skjedd så mange endringer i kommuneinndelingen at det for de fleste kommuner ikke kan gis en jamførbar

tallserie for hele perioden. For en rekke kommuner er det på side 3 gitt forskjellige tilleggsopplysninger til tabellen.

2. Endringene i folkemengden fra 1/1 1951 til 1/1 1960

Denne tabellen bygger for de første 5 årene på folketellingen pr. 1/12 1950 med årlige justeringer etter oppgaver over fødte, døde og flyttinger. Der det har forekommet grensereguleringer, er dessuten folkemengden korrigert for folketallet i de overførte områder (ikke vist særskilt i tabellen). Pr. 1/1 1956 ble det holdt en opptelling i folkeregistrene, og de senere justeringer knytter seg til folketallet på dette tidspunkt (1/1 1956). For mange kommuner vil det være avvik mellom opptellingsresultatet pr. 1/1 1956 og det beregnede tallet for folkemengden pr. 31/12 1955. En har ikke gjort noe forsøk på å jamne ut denne differansen.

3. Folkemengden etter alder og ekteskapelig stilling

Når Byrået, trass i sterke betenkeligheter, i denne tabellen publiserer prognosetall for de enkelte kommuner, er det fordi det har vist seg at behovet for slike prognoser er stort. En gjør imidlertid merksam på at det knytter seg flere usikkerhetsfaktorer til regionale prognoser, og da spesielt til prognoser for så små enheter som de enkelte kommuner. Tallene blir mer usikre jo lengre fram en går i tiden, og for små kommuner kan tabellen ikke gi annet enn et bilde av hovedtendensen i utviklingen. I alle tilfelle vil Byrået sterkt tilrå at tallene brukes med stor forsiktighet.

Særlig vanskelig er det selvsagt å forutsi flyttingene til og fra kommunene. Når det ikke er sagt noe annet på side 3, har Byrået her for hver kommune bygd på flyttetilbøyeligheten i de enkelte aldersklasser i årene 1957-1959. Så snart det viser seg at flyttingene til eller fra en kommune endrer seg i forhold til årene 1957-1959, må dette tas i betraktning når prognosene skal brukes. For fødslene gjelder liknende forhold, og tallene for de yngste aldersklassene må derfor også brukes med forsiktighet. Byrået vil alltid stå til tjeneste med opplysninger som har betydning for vurderingen av prognosen.

4. Leiligheter og bosatte i tetthetsgrupper

Gruppene i denne tabellen har følgende betydning:

- Gruppe 1: Leiligheter med minst 3 rom flere enn tallet på personer.
- Gruppe 2: Leiligheter med høyst 1 person pr. rom.
- Gruppe 3: Leiligheter med over 1, men høyst 2 personer pr. rom.
- Gruppe 4: Leiligheter med over 2, men høyst 3 personer pr. rom.
- Gruppe 5: Leiligheter med over 3 personer pr. rom.

0520 R i n g e b u

Navnene på tellingskretsene (jfr. kart og siste tabell)

Krets nr.	Navnet på kretsen
1	Venåsen
2	Venabygd
3	Kjønås
4	Vålebru
5	Nord-Vekkom
6	Sør-Vekkom
7	Nedre Brekkom
8	Søre Brekkom
9	Fåvang hussamling i Ringebu sogn
10	Fåvang hussamling i Fåvang sogn
11	Nord-Fåvang
12	Sør-Fåvang
13	Sørstrand/Midtstrand inntil Moa elv
14	Midtstrand
15	Nordstrand
16	Randklev
17	Imsdalen

Merknader til tabellen "Folkemengde ved folketellingene"

I 1864 ble Sollia skilt ut fra Ringebu herred.

I tabellen på side 5 gjelder tallene for 1801-1865 Ringebu herred under ett (inkludert Sollia).

Folketallet i Ringebu herred var etter delingen i 1865 5 010.

Merknad til de to første tabellene på side 7

Forskjellen i tallene på personer i alt og rom i alt mellom disse tabellene skyldes:

a. Private husholdninger i bygg for felleleshusholdninger er tatt med i den andre men ikke i den første tabellen.

b. I de tilfelle hvor også en biholdning disponerer eget kjøkken, er dette kjøkkenet regnet som eget rom i den andre men ikke i den første tabellen.

0520 RINGEBU

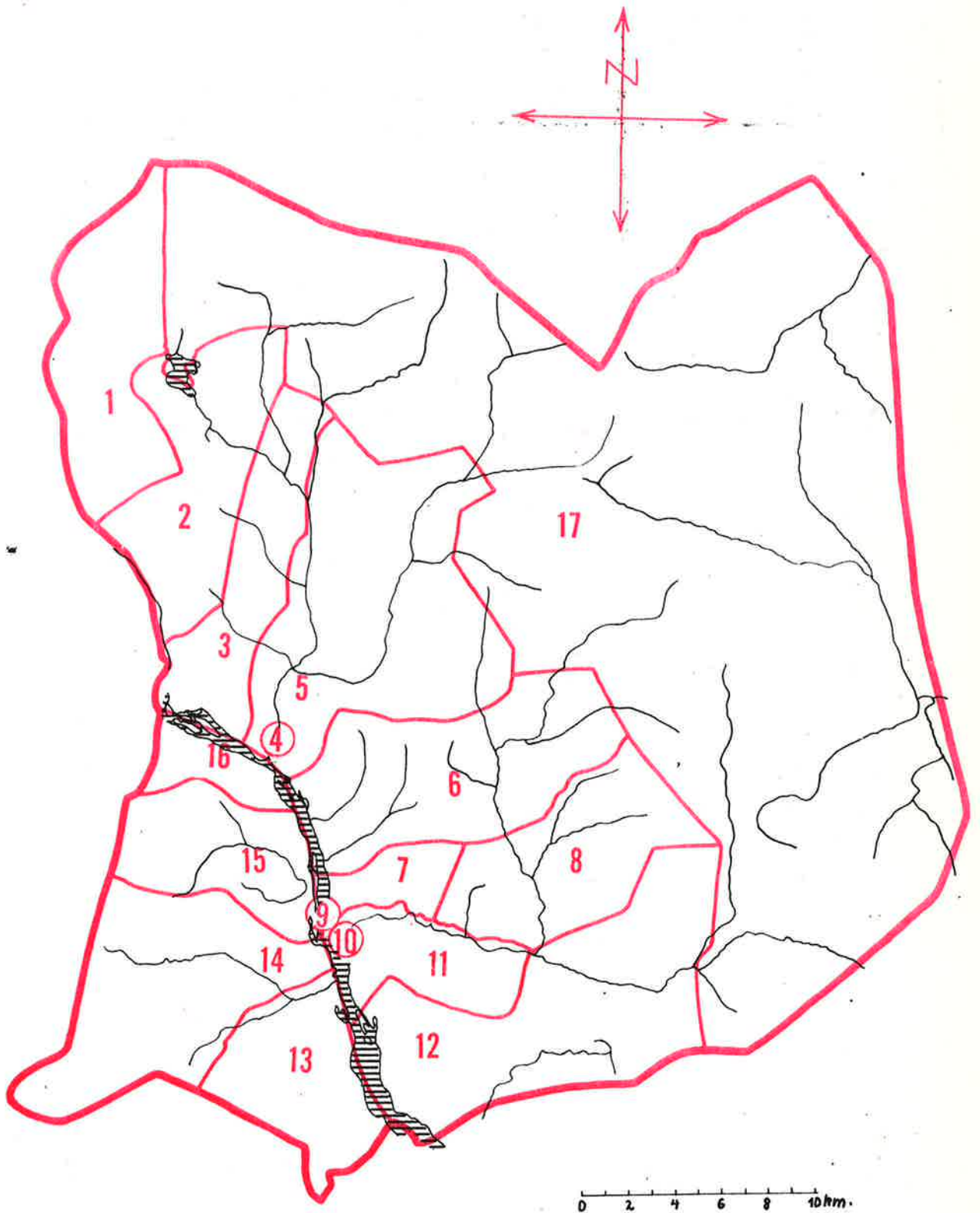

0520 RINGEBU

PERSONER 15 ÅR OG MER ETTER KJØNN, SOS. ST., NÆRING OG STILLING

	I ALT	MENN	KVINNER	SELV- STENDIGE	FAM.- ARB.	AN- SATTE
MED YRKE - ETTER NÆRING	2073	1750	323	682	178	1213
JORDBRUK	873	816	57	532	172	169
SKOGBRUK OG JAKT	116	116				116
FISKE M. V.						
HVALFANGST	9	9				9
BERGVERKSDRIFT M. V.	21	21				21
INDUSTRI	242	211	31	38	2	202
BYGGE- OG ANLEGGSVIRKS.	195	194	1	26		169
KRAFT- OG VANNFORSYNING	10	9	1			10
VAREHANDEL	129	83	46	46	1	82
FINANSINSTITUSJONER	15	8	7			15
EIENDOMSDRIFT						
SJØTRANSPORT	25	24	1	1		24
ANNEN SAMFERDSEL	145	134	11	15	1	129
OFF. ADM. OG FORSVAR	45	41	4			45
OFF. OG PR. TJENESTEYTING	104	58	46	4		100
PERSONLIG TJENESTEYTING	131	15	116	20	2	109
UOPPGITT	13	11	2			13
MED YRKE - ETTER STILLING	2073	1750	323	682	178	1213
FAGFUNKSJONÆRER	85	47	38	5		80
ADMINISTRASJONSFUNKSJ.	27	25	2	12		15
KONTORFUNKSJONÆRER	45	29	16			45
SALGSFUNKSJONÆRER	111	70	41	42		69
JORDBRUKERE OG FISKERE	1004	947	57	532	172	300
GRUVEARB., FJELLBORERE M.V	9	9				9
I TRANSPORTARBEID	131	122	9	16	2	113
TILVIRKINGSARBEIDERE	500	468	32	58	3	439
I SERVICEARBEID	151	23	128	17	1	133
MILITÆRE OG UOPPGITT ST.	10	10				10
UTEN YRKE	2083	420	1663			
HUSMØDRE	1143		1143			
ANDRE FAM.MEDL. M/HUSARB	196	4	192			
RENTENISTER, PENSJ. M. V.	461	260	201			
FORSØRGEDE	283	156	127			

TOTAL FOLKEMENGDE ETTER KJØNN, ØKONOMISK AKTIVITET OG FORSØRGERES NÆRING

	I ALT	M	K	INN- TEKTS- TAKERE	IKKE-INNTEKTSTAKERE		
					HUSMØDRE	BARN	ANDRE
JORD- OG SKOGBRUK	2366	1340	1026	990	492	633	251
FISKE OG FANGST	11	9	2	9	1	1	
INDUSTRI M. V.	1246	673	573	468	304	397	77
FORRETNINGSVIRKS.	299	145	154	144	55	82	18
SAMFERDSEL	425	241	184	170	99	141	15
TJENESTEYTING	529	199	330	281	75	137	36
FORMUE, PENSJ. M.V.	634	283	351	461	110	21	42
UOPPGITT	79	35	44	13	7	19	40
I ALT	5589	2925	2664	2536	1143	1431	479

520 RINGEBU

LEILIGHETER ETTER TALLET PÅ BOSATTE OG ROM, INKL. KJØKKEN

BOSATTE	1 ROM	2 ROM	3 ROM	4 ROM	5 ROM	6 ROM	7 ROM	8 ROM	9 ROM	OVER 9 R.	LEIL. I ALT	ROM I ALT
1	14	57	43	24	14	7	5	1			165	508
2	2	52	91	77	44	29	4	2	4	1	306	1179
3		42	66	87	59	38	15	6	4	3	320	1379
4		29	85	95	61	30	17	13	6	6	342	1516
5		11	26	45	58	32	12	11	3	7	205	1036
6	1	6	21	24	20	17	12	7	2	2	112	556
7		1	5	9	13	7	7	6	7	4	59	361
8		1	3	3	5		1	4	2	4	23	152
9			2		3	1	1	1	2		10	60
10 OG OVER		1		2	2						5	20
LEIL. I ALT	17	200	342	366	279	161	74	51	30	27	1547	6767
ERS. I ALT	24	519	1096	1295	1111	619	324	255	154	142	5539	

HUSHOLDNINGER ETTER TALLET PÅ BOSATTE OG ROM, INKL. KJØKKEN

BOSATTE	1 ROM	2 ROM	3 ROM	4 ROM	5 ROM	6 ROM	7 ROM	8 ROM	9 ROM	OVER 9 R.	HUSH. I ALT	ROM I ALT
1	38	58	44	24	14	7	5	1			191	537
2	7	62	95	79	45	29	6	2	4	1	330	1243
3	4	50	65	89	59	40	16	6	4	3	336	1423
4	1	32	86	96	63	29	15	12	5	6	345	1503
5		13	25	43	53	29	12	11	3	7	196	986
6	1	6	22	24	19	15	12	7	2	2	110	542
7		1	4	7	11	6	7	6	6	4	52	325
8		1	3	3	4		1	4	2	4	22	147
9			2		3	1		1	2		9	53
10 OG OVER		1		2	2						5	20
HUSH. I ALT	51	224	346	367	273	156	74	50	28	27	1596	6779
ERS. I ALT	74	586	1100	1285	1068	587	314	251	143	142	5550	

LEILIGHETER OG BOSATTE I TETTHETSGRUPPER

	GR. 1	GR. 2	GR. 3	GR. 4	GR. 5
TALLET PÅ LEILIGHETER	274	900	340	29	4
TALLET PÅ PERSONER	758	2882	1680	188	31

LEILIGHETER ETTER UTSTYR OG TALLET PÅ ROM, INKL. KJØKKEN

	3 ROM	4 ROM	5 ROM	ANDRE	I ALT
ALLE LEILIGHETER	342	366	279	560	1547
UTSTYRET MED BAD OG W. C.	35	101	56	171	363
UTSTYRET MED BAD, UTEN W. C.	6	9	9	20	44
UTSTYRET MED BAD, MED W. C.	19	16	20	23	78
UTSTYRET MED BAD, UTEN W. C.	282	240	194	346	1062
UTSTYRET MED BAD, W. C. OG INNL. VANN	124	76	36	144	380
UTSTYRET MED INNLAGT VANN	216	289	243	416	1164
UTSTYRET MED SENTRALVARME	6	7	6	30	49
UTSTYRET MED SENTRALVARME	336	359	273	530	1498
LEILIGHETER BYGGET FØR 1900	59	46	34	117	256

FORDELINGER I DE ENKELTE TELLINGSKRETSETER ETTER KJØNN, ALDER, LEVEVEI M. V.

		TELLINGSKRETS NR.								
		1	2	3	4	5	6	7	8	9
ALDER I FYLTE ÅR	KJØNN									
0-6	M	3	16	28	63	19	25	8	12	8
	K	8	17	33	60	28	20	7	11	11
7-14	M	9	29	38	77	39	28	16	16	20
	K	10	19	25	66	24	24	12	14	19
15-19	M	11	13	16	37	19	15	8	8	9
	K	4	11	14	51	18	9	8	7	7
20-29	M	13	18	21	53	20	19	8	14	7
	K	4	11	15	58	17	18	6	8	9
30-49	M	17	47	67	138	55	48	25	27	20
	K	16	39	57	138	55	42	27	23	23
50-69	M	20	40	44	107	52	48	24	27	14
	K	18	30	31	113	50	53	29	27	10
OVER 69	M	5	15	24	23	16	21	10	9	6
	K	6	16	23	26	15	16	10	9	6
I ALT	M	78	178	238	498	220	204	99	113	84
	K	66	143	198	512	207	182	99	99	85
15 ÅR OG OVER ETTER LEVEVEI										
JORD- OG SKOGBRUK		44	72	93	21	109	94	49	61	16
FISKE OG FANGST		6	1	1		1				
INDUSTRI, BYGG, ANLEGG M. V.		3	12	13	126	28	26	9	5	18
FORRETNINGSVIRKSOMHET			5	2	73	5	4	1	3	5
SAMFERDSEL		4	7	15	69	4	3			3
TJ.YTING, OFF. ADM. OG FORSV.		7	19	29	96	18	14	4	5	9
HUSMØDRE		27	54	76	222	89	86	44	43	33
ANDRE FAM.MEDL. M/HUSARB.		4	11	12	12	21	17	12	10	4
PENSJON, FORMUE M. V.		14	33	46	61	28	30	26	19	11
FORSØRGEDE		5	25	25	60	14	14	10	13	12
UOPPGITT			1		4		1			
PERSONER UTENFOR STATSKIRKEN					6		2		1	1
LEILIGHETER I ALT		32	86	119	307	120	109	65	54	44
PRIVATE HUSHOLDNINGER I ALT		33	86	119	313	122	113	65	57	48

FORDELINGER I DE ENKELTE TELLINGSKRETSETER ETTER KJØNN, ALDER, LEVEVEI M. V.

	KJØNN	TELLINGSKRETS NR.								KOMMUNEN I ALT
		10	11	12	13	14	15	16	17	
ALDER I FYLTE ÅR										
0-6	M	25	22	32	22	22	14	5	1	325
	K	31	18	22	14	15	12	2		309
7-14	M	33	18	44	26	13	17	7		430
	K	34	18	42	20	26	8	8		369
15-19	M	13	19	31	13	14	7	3	2	238
	K	20	10	22	9	8	1	4		203
20-29	M	17	19	34	16	13	10	7	5	294
	K	20	14	20	11	13	6	4	1	235
30-49	M	62	49	80	47	48	26	14	7	777
	K	60	47	77	42	39	20	8	3	716
50-69	M	38	44	62	37	35	22	17	5	636
	K	31	38	57	47	28	16	16	3	597
OVER 69	M	14	18	28	17	8	4	5	2	225
	K	17	23	28	15	13	9	2	1	235
I ALT	M	202	189	311	178	153	100	58	22	2925
	K	213	168	268	158	142	72	44	8	2664
15 ÅR OG OVER ETTER LEVEVEI										
JORD- OG SKOGBRUK		6	86	134	60	61	38	29	16	989
FISKE OG FANGST										9
INDUSTRI, BYGG, ANLEGG M. V.		89	27	37	35	27	10	3		468
FORRETNINGSVIRKSOMHET		32	2	7	3	2				144
SAMFERDSEL		8	8	10	19	12	6	2		170
TJ.YTING, OFF. ADM. OG FORSV.		22	14	18	7	3	8	4	3	280
HUSMØDRE		91	71	119	62	65	33	23	5	1143
ANDRE FAM.MEDL. M/HUSARB.		6	15	26	25	8	7	6		196
PENSJON, FORMUE M. V.		21	41	48	31	28	13	8	3	461
FORSØRGEDE		16	14	38	11	13	6	5	2	283
UOPPGITT		1	3	2	1					13
PERSONER UTENFOR STATSKIRKEN		7	3	1	2					23
LEILIGHETER I ALT		126	88	141	97	78	46	28	7	1547
PRIVATE HUSHOLDNINGER I ALT		136	92	146	99	83	47	29	8	1596