

FOLKETELLINGEN 1. NOVEMBER 1960

Tellingsresultater – Tilbakegående tall – Prognoser

**BALSFJORD
1933**

STATISTISK SENTRALBYRÅ – OSLO

MERKNADER TIL KART OG TABELLER

I serien "Tellingsresultater - Tilbakegående tall - Prognoser" legger Statistisk Sentralbyrå fram de viktigste resultater fra Folketellingen 1960 for hver enkelt kommune. I tillegg har en også tatt med folketall fra tidligere tellinger og gitt en prognose over folketall og alderssammensetning for hvert 5-år fram til 1980.

Publiseringen skjer før de mest detaljerte tallene fra tellingen foreligger. Tallene i disse heftene må derfor betraktes som foreløpige.

Når det gjelder kartet og tabellene, bør en merke seg følgende:

K a r t e t

For hver herredskommune har en tatt inn et kart som først og fremst har til formål å vise oppdelingen av kommunen i tellingskretser. Hver tellingskrets har fått sitt eget nummer. Alle tettbygde strøk er skilt ut som egne tellingskretser, slik at ingen krets omfatter både tettbebyggelser og spredtbygde strøk. Den nøyaktige avgrensing av de tettbygde kretsene har det ikke vært mulig å gjengi på kartet. En har bare markert at en krets er tettbygd ved å lage en rød sirkel rundt nummeret på kretsen. På side 3 er tellingskretsene navngitt.

Tegnene på kartet har følgende betydning:

Tykk rød strek - kommunegrense

Tynn rød strek - tellingskretsgrense

Tykk svart strek - kystlinje

Tynn svart strek - elv

Skraivering markerer sjø, innsjø

Rød sirkel rundt tellingskretsens nummer

markerer at denne kretsen er tettbygd (se ovenfor)

Kommunegrensene er tegnet inn slik de var pr. 1/11 1960.

T a b e l l e n e

1. Folkemengde ved folketellingene

I tabellen over folkemengde ved folketellingene har en generelt tatt sikte på å gi tall tilbake til 1801. Tallene fra tellingene 1801 - 1865 er hentet fra publikasjonen "Folkemængdens bevægelse 1856 - 1865". Tallene fra de senere tellingene er hentet fra de respektive tellingspublikasjonene. Over et så langt tidsrom har det imidlertid skjedd så mange endringer i kommuneinndelingen at det for de fleste kommuner ikke kan gis en jamførbar

tallserie for hele perioden. For en rekke kommuner er det på side 3 gitt forskjellige tilleggsopplysninger til tabellen.

2. Endringene i folkemengden fra 1/1 1951 til 1/1 1960

Denne tabellen bygger for de første 5 årene på folketellingen pr. 1/12 1950 med årlige justeringer etter oppgaver over fødte, døde og flyttinger. Der det har forekommet grensereguleringer, er dessuten folkemengden korrigert for folketallet i de overførte områder (ikke vist særskilt i tabellen). Pr. 1/1 1956 ble det holdt en opptelling i folkeregistrene, og de senere justeringer knytter seg til folketallet på dette tidspunkt (1/1 1956). For mange kommuner vil det være avvik mellom opptellingsresultatet pr. 1/1 1956 og det beregnede tallet for folkemengden pr. 31/12 1955. En har ikke gjort noe forsøk på å jamne ut denne differansen.

3. Folkemengden etter alder og ekteskapelig stilling

Når Byrådet, trass i sterke betenkeligheter, i denne tabellen publiserer prognosetall for de enkelte kommuner, er det fordi det har vist seg at behovet for slike prognoser er stort. En gjør imidlertid merksam på at det knytter seg flere usikkerhetsfaktorer til regionale prognoser, og da spesielt til prognoser for så små enheter som de enkelte kommuner. Tallene blir mer usikre jo lengre fram en går i tiden, og for små kommuner kan tabellen ikke gi annet enn et bilde av hovedtendensen i utviklingen. I alle tilfelle vil Byrådet sterkt tilrå at tallene brukes med stor forsiktighet.

Særlig vanskelig er det selvsagt å forutsi flyttingene til og fra kommunene. Når det ikke er sagt noe annet på side 3, har Byrådet her for hver kommune bygd på flyttetilbøyeligheten i de enkelte aldersklasser i årene 1957-1959. Så snart det viser seg at flyttingene til eller fra en kommune endrer seg i forhold til årene 1957-1959, må dette tas i betraktning når prognosene skal brukes. For fødslene gjelder liknende forhold, og tallene for de yngste aldersklassene må derfor også brukes med forsiktighet. Byrådet vil alltid stå til tjeneste med opplysninger som har betydning for vurderingen av prognosen.

4. Leiligheter og bosatte i tetthetsgrupper

Gruppene i denne tabellen har følgende betydning:

Gruppe 1: Leiligheter med minst 3 rom flere enn tallet på personer.

Gruppe 2: Leiligheter med høyst 1 person pr. rom.

Gruppe 3: Leiligheter med over 1, men høyst 2 personer pr. rom.

Gruppe 4: Leiligheter med over 2, men høyst 3 personer pr. rom.

Gruppe 5: Leiligheter med over 3 personer pr. rom.

1933 B a l s f j o r d

Navnene på tellingskretsene (jfr. kart og siste tabell)

Krets nr.	Navnet på kretsen
0	Personer uten fast bopel
1	Selnes/Stornes
2	Svartnes
3	Ørnes
4	Slettmo/Tomasjord
5	Seljelv
6	Lakselvdal
7	Nordkjosbotn
8	Bomstad
9	Øvergård
10	Tamokdal
11	Markenes
12	Sørkjøs
13	Strupen
14	Takvatn
15	Sagelvvatn
16	Storsteinnes
17	Josefvatn
19	Tennes
20	Sandøyra
21	Malangseidet
22	Kvitnes

Merknader til tabellen "Folkemengde ved folketellingene"

Balsfjord ble eget herred i 1860 ved deling av Tromsøsundet herred i to herreder - Tromsøsundet (senere Tromsøysund) og Balsfjorden. I 1871 ble Malangen skilt ut fra Balsfjorden herred.

I tabellen på side 5 gjelder tallet for 1865 Balsfjorden sogn i Balsfjorden herred.

Folketallet i Balsfjorden herred under ett var i 1865 3 610 personer.
Folketallet i Tromsøsundet herred under ett var i 1801-1855:

<u>1801</u>	<u>1815</u>	<u>1825</u>	<u>1835</u>	<u>1845</u>	<u>1855</u>
2 940	3 009	3 703	4 286	4 757	5 697

1933 BALSFJORD

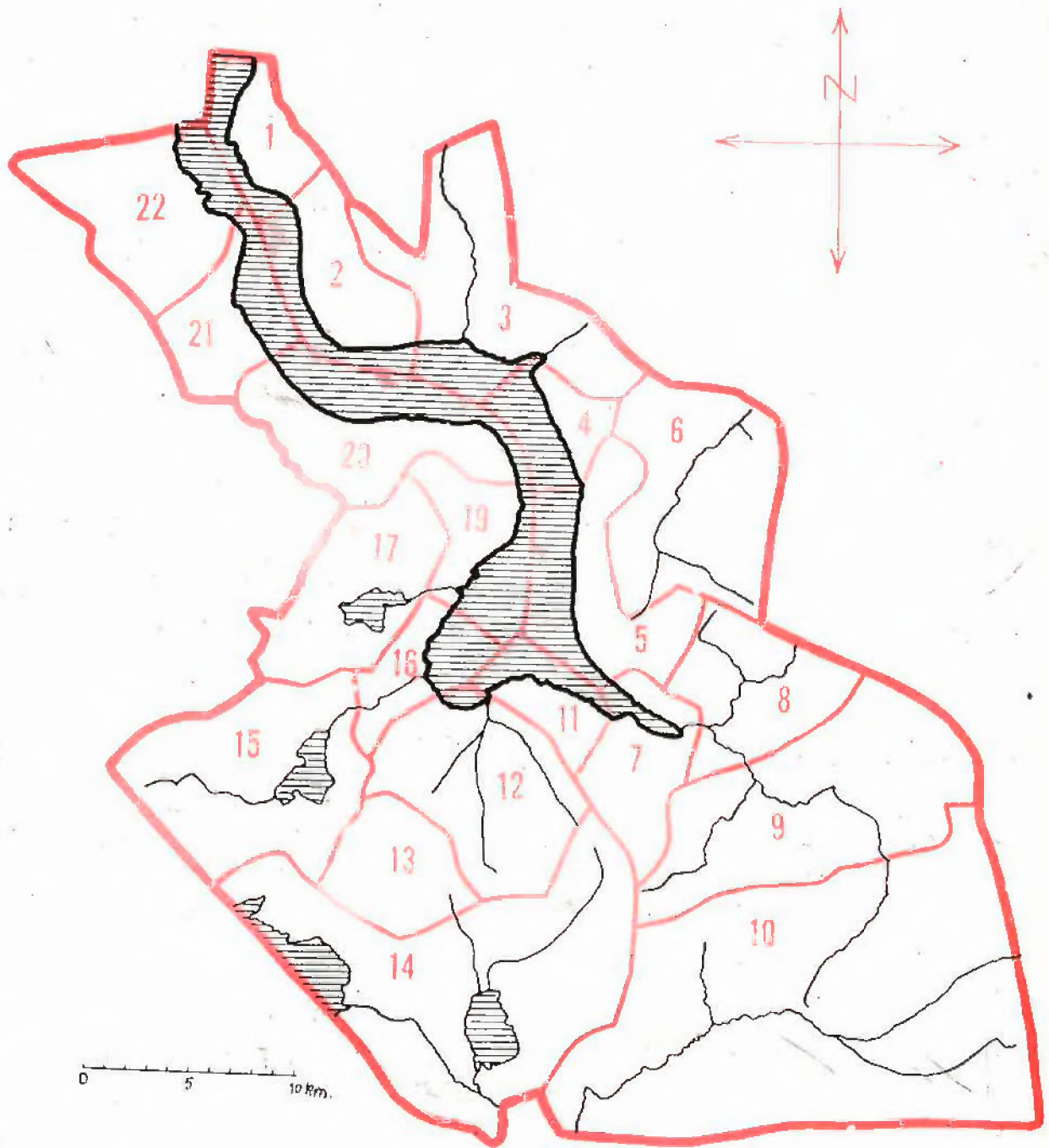

1933 BALSFJORD

PERSONER 15 ÅR OG MER ETTER KJØNN, SOS. ST., NÆRING OG STILLING

	I ALT	MENN	KVINNER	SELV- STENDIGE	FAM.- ARB.	AN- SATTE
MED YRKE - ETTER NÆRING	1987	1738	249	755	220	1012
JORDBRUK	900	846	54	668	207	25
SKOGBRUK OG JAKT	24	24				24
FISKE M. V.	259	259		22	4	233
HVALFANGST						
BERGVERKSDRIFT M. V.	26	25	1			26
INDUSTRI	110	87	23	10	4	96
BYGGE- OG ANLEGGSVIRKS.	148	146	2	11		137
KRAFT- OG VANNFORSYNING	1	1				1
VAREHANDEL	69	44	25	22	3	44
FINANSINSTITUSJONER	5	4	1			5
EIENDOMSDRIFT						
SJØTRANSPORT	127	120	7			127
ANNEN SAMFERDSEL	68	58	10	18	2	48
OFF. ADM. OG FORSVAR	38	29	9			38
OFF. OG PR. TJENESTEYTING	70	38	32	1		69
PERSONLIG TJENESTEYTING	88	3	85	3		85
UOPPGITT	54	54				54
MED YRKE - ETTER STILLING	1987	1738	249	755	220	1012
FAGFUNKSJONÆRER	46	25	21	1		45
ADMINISTRASJONSFUNKSJ.	4	4				4
KONTORFUNKSJONÆRER	22	17	5			22
SALGSFUNKSJONÆRER	63	38	25	21	3	39
JORDBRUKERE OG FISKERE	1179	1125	54	689	211	279
GRUVEARB., FJELLBORERE M.V	23	23				23
I TRANSPORTARBEID	184	174	10	20	2	162
TILVIRKINGSARBEIDERE	316	296	20	21	4	291
I SERVICEARBEID	145	31	114	3		142
MILITÆRE OG UOPPGITT ST.	5	5				5
UTEN YRKE	1616	199	1417			
HUSMØDRE	909		909			
ANDRE FAM.MEDL. M/HUSARB	299	2	297			
RENTENISTER, PENSJ. M. V.	275	124	151			
FORSØRGEDE	133	73	60			

TOTAL FOLKEMENGDE ETTER KJØNN, ØKONOMISK AKTIVITET OG FORSØRGERS NÆRING

	I ALT	M	K	INN- TEKTS- TAKERE	IKKE-INNTEKTSTAKERE		
					HUSMØDRE	BARN	ANDRE
JORD- OG SKOGBRUK	2552	1338	1214	952	529	807	264
FISKE OG FANGST	513	329	184	259	74	151	29
INDUSTRI M. V.	741	409	332	285	137	281	38
FORRETNINGSVIRKS.	152	76	76	74	29	42	7
SAMFERDSEL	336	218	118	195	43	79	19
TJENESTEYTING	346	116	230	201	41	94	10
FORMUE, PENSJ. M.V.	358	143	215	275	30	25	28
UOPPGITT	164	95	69	54	26	47	37
I ALT	5162	2724	2438	2295	909	1526	432

1933 BALSFJORD

LEILIGHETER ETTER TALLET PÅ BOSATTE OG ROM, INKL. KJØKKEN

BOSATTE	1 ROM	2 ROM	3 ROM	4 ROM	5 ROM	6 ROM	7 ROM	8 ROM	9 ROM	OVER 9 R.	LEIL. I ALT	ROM I ALT
1	3	19	14	15	3	6	4		1		65	231
2	3	26	28	41	17	18	8	6	1	2	150	631
3	5	28	35	33	29	32	17	5			184	792
4	2	35	31	46	27	35	22	4		1	203	890
5	1	24	27	33	34	52	27	8	3	2	211	1044
6	3	17	15	15	23	24	19	5	6		127	628
7	2	16	11	10	11	20	26	3	1		100	497
8		5	4	8	9	7	12	3	1		49	258
9		1	4	2	5	3	4	3		1	23	128
10 OG OVER		5	2	1	6	2	5	3	1	2	27	150
LEIL. I ALT	19	176	171	204	164	199	144	40	14	8	1139	5249
PERS. I ALT	69	731	691	797	799	927	776	216	82	48	5136	

HUSHOLDNINGER ETTER TALLET PÅ BOSATTE OG ROM, INKL. KJØKKEN

BOSATTE	1 ROM	2 ROM	3 ROM	4 ROM	5 ROM	6 ROM	7 ROM	8 ROM	9 ROM	OVER 9 R.	HUSH. I ALT	ROM I ALT
1	20	20	14	16	3	6	4		1		84	251
2	8	34	30	47	19	19	8	6	1	2	174	696
3	10	41	39	34	31	31	18	5			209	849
4	7	40	31	46	29	35	22	4		1	215	914
5	4	27	29	32	35	49	25	8	3	2	214	1028
6	3	19	14	16	20	24	19	5	5		125	609
7	2	16	10	11	10	19	23	3	1		95	466
8		6	4	7	7	7	10	3	1		45	232
9		1	3	2	3	3	4	3			19	104
10 OG OVER		3	2	2	5	1	3	1		2	19	100
HUSH. I ALT	54	207	176	213	162	194	136	38	12	7	1199	5249
PERS. I ALT	146	821	695	823	753	892	709	195	63	39	5136	

LEILIGHETER OG BOSATTE I TETTHETSGRUPPER

	GR. 1	GR. 2	GR. 3	GR. 4	GR. 5
TALLET PÅ LEILIGHETER	181	533	316	70	39
TALLET PÅ PERSONER	504	2063	1833	449	287

LEILIGHETER ETTER UTSTYR OG TALLET PÅ ROM, INKL. KJØKKEN

	3 ROM	4 ROM	5 ROM	ANDRE	I ALT
ALLE LEILIGHETER	171	204	164	600	1139
MED BAD OG W. C.	12	16	21	52	101
MED BAD, UTEN W. C.		6	6	35	47
UTEN BAD, MED W. C.	6	8	7	17	38
UTEN BAD, UTEN W. C.	153	174	130	496	953
UTEN BAD, W. C. OG INNL. VANN	38	40	31	88	197
MED INNLAGT VANN	133	164	133	512	942
MED SENTRALVARME	1	3	1	5	10
UTEN SENTRALVARME	170	201	163	595	1129
LEILIGHETER BYGGET FØR 1900	7	7	3	28	45

1933 BALSFJORD

FORDELINGER I DE ENKELTE TELLINGSKRETSE ETTER KJØNN, ALDER, LEVEVEI M. V.

		TELLINGSKRETS NR.										
		0	1	2	3	4	5	6	7	8	9	10
ALDER I FYLTE ÅR	KJØNN											
0-6	M		19	10	8	26	23	13	14	21	5	16
	K		16	13	13	18	18	16	19	16	3	14
7-14	M		16	10	16	23	15	19	13	37	10	19
	K		20	10	21	30	17	12	14	34	8	10
15-19	M		14	10	15	10	7	9	13	13	4	3
	K		3	5	12	12	7	7	10	17	2	11
20-29	M		22	33	15	21	21	5	15	22	4	13
	K		14	16	9	9	13	8	14	15	5	21
30-49	M	1	26	20	24	49	35	21	28	47	8	16
	K		18	13	20	35	30	15	25	46	6	12
50-69	M		25	22	21	25	14	9	22	27	6	20
	K		23	27	13	28	16	5	30	26	7	19
OVER 69	M		7	3	2	9	5	2	5	7	3	3
	K		7	4	1	14	9	1	4	12	5	4
I ALT	M	1	129	108	101	163	120	78	110	174	40	90
	K		101	88	89	146	110	64	116	166	36	91
15 ÅR OG OVER ETTER LEVEVEI												
JORD- OG SKOGBRUK			50	44	39	62	41	25	40	62	14	40
FISKE OG FANGST			18	29	18	31	20	8	4	6		
INDUSTRI, BYGG, ANLEGG M. V.			9	2	10	8	8	4	19	22	3	7
FORRETNINGSVIRKSOMHET			2	1	3	4	1	1	9	5	1	
SAMFERDSEL			10	11	8	7	14	7	9	13	4	4
TJ.YTING, OFF. ADM. OG FORSV.			5	5	2	1	7	5	12	14	2	9
HUSMØDRE			43	33	33	54	36	18	40	59	13	33
ANDRE FAM.MEDL. M/HUSARB.			8	15	13	19	14	10	20	18	5	18
PENSJON, FORMUE M. V.			9	6	3	20	11	2	6	23	7	9
FORSØRGEDE		1	5	7	3	6	4	1	4	7	1	2
UOPPGITT							1	1	3	3		
PERSONER UTENFOR STATSKIRKEN			7				1	1	26	48		8
LEILIGHETER I ALT			46	42	41	73	45	22	55	72	15	37
PRIVATE HUSHOLDNINGER I ALT			50	42	44	75	47	24	55	75	15	41

1933 BALSFJORD

FORDELINGER I DE ENKELTE TELLINGSKRETSE ETTER KJØNN, ALDER, LEVEVEI M. V.

		TELLINGSKRETS NR.										KOMMUNEN I ALT	
		11	12	13	14	15	16	17	19	20	21		22
ALDER I FYLTE ÅR	KJØNN												
0-6	M	14	19	10	22	19	36	13	25	10	21	14	358
	K	8	15	3	16	14	43	12	26	14	19	14	330
7-14	M	20	19	10	20	24	54	25	26	12	19	22	429
	K	21	22	6	16	29	63	20	36	22	16	15	442
15-19	M	14	14	3	13	12	35	10	8	8	11	8	234
	K	9	11	6	12	13	24	11	14	5	13	6	210
20-29	M	10	20	6	23	34	36	28	21	20	21	15	405
	K	12	18	4	12	14	21	17	11	11	17	10	271
30-49	M	26	36	15	29	33	84	29	45	28	45	20	665
	K	24	20	6	27	41	85	21	44	21	23	21	553
50-69	M	17	27	11	21	41	51	33	37	19	22	22	492
	K	15	18	8	17	35	55	28	41	25	28	14	478
OVER 69	M	6	7		8	12	15	7	20	9	7	4	141
	K	7	3	3	8	12	11	9	18	9	8	5	154
I ALT	M	107	142	55	136	175	311	145	182	106	146	105	2724
	K	96	107	36	108	158	302	118	190	107	124	85	2438
15 ÅR OG OVER ETTER LEVEVEI													
JORD- OG SKOGBRUK		25	55	20	57	95	48	59	50	24	46	28	924
FISKE OG FANGST		7	7	3	2	1	15		8	33	23	26	259
INDUSTRI, BYGG, ANLEGG M. V.		22	20	2	12	17	66	14	27	4	8	1	285
FORRETNINGSVIRKSOMHET		2	3		1		23	6	5	2	4	1	74
SAMFERDSEL		4	7	4	10	11	26	9	8	9	13	7	195
TJ.YTING, OFF. ADM. OG FORSV.		8	5	3	18	10	35	11	25	5	10	4	196
HUSMØDRE		36	48	13	42	67	116	49	60	39	46	31	909
ANDRE FAM.MEDL. M/HUSARB.		12	11	5	11	23	23	14	19	11	18	12	299
PENSJON, FORMUE M. V.		14	5	5	10	17	28	13	42	17	17	11	275
FORSØRGEDE		8	5	3	3	5	27	7	11	10	9	4	133
UOPPGITT		2	8	4	4	1	10	11	4	1	1		54
PERSONER UTENFOR STATSKIRKEN		1	12	2	12	80	104	31	17	7	1		358
LEILIGHETER I ALT		44	53	17	54	82	150	57	88	49	58	39	1139
PRIVATE HUSHOLDNINGER I ALT		48	56	18	61	83	155	62	93	54	62	39	1199