

FOLKETELLINGEN 1. NOVEMBER 1960

Tellingsresultater – Tilbakegående tall – Prognoser

KÅFJORD 1940

STATISTISK SENTRALBYRÅ – OSLO

MERKNADER TIL KART OG TABELLER

I serien "Tellingsresultater - Tilbakegående tall - Prognoser" legger Statistisk Sentralbyrå fram de viktigste resultater fra Folketellingen 1960 for hver enkelt kommune. I tillegg har en også tatt med folketall fra tidligere tellinger og gitt en prognose over folketall og alderssammensetning for hvert 5-år fram til 1980.

Publiseringen skjer før de mest detaljerte tallene fra tellingen foreligger. Tallene i disse heftene må derfor betraktes som foreløpige.

Når det gjelder kartet og tabellene, bør en merke seg følgende:

K a r t e t

For hver herredskommune har en tatt inn et kart som først og fremst har til formål å vise oppdelingen av kommunen i tellingskretser. Hver tellingskrets har fått sitt eget nummer. Alle tettbygde strøk er skilt ut som egne tellingskretser, slik at ingen krets omfatter både tettbebyggelser og spredtbygde strøk. Den nøyaktige avgrensing av de tettbygde kretsene har det ikke vært mulig å gjengi på kartet. En har bare markert at en krets er tettbygd ved å lage en rød sirkel rundt nummeret på kretsen. På side 3 er tellingskretsene navngitt.

Tegnene på kartet har følgende betydning:

Tykk rød strek - kommunegrense

Tynn rød strek - tellingskretsgrense

Tykk svart strek - kystlinje

Tynn svart strek - elv

Skraivering markerer sjø, innsjø

Rød sirkel rundt tellingskretsens nummer

markerer at denne kretsen er tettbygd (se ovenfor)

Kommunegrensene er tegnet inn slik de var pr. 1/11 1960.

T a b e l l e n e

1. Folkemengde ved folketellingene

I tabellen over folkemengde ved folketellingene har en generelt tatt sikte på å gi tall tilbake til 1801. Tallene fra tellingene 1801 - 1865 er hentet fra publikasjonen "Folkemængdens bevægelse 1856 - 1865". Tallene fra de senere tellingene er hentet fra de respektive tellingspublikasjonene. Over et så langt tidsrom har det imidlertid skjedd så mange endringer i kommuneinndelingen at det for de fleste kommuner ikke kan gis en jamførbar

tallsérie for hele perioden. For en rekke kommuner er det på side 3 gitt forskjellige tilleggsopplysninger til tabellen.

2. Endringene i folkemengden fra 1/1 1951 til 1/1 1960

Denne tabellen bygger for de første 5 årene på folketellingen pr. 1/12 1950 med årlige justeringer etter oppgaver over fødte, døde og flyttinger. Der det har forekommet grensereguleringer, er dessuten folkemengden korrigert for folketallet i de overførte områder (ikke vist særskilt i tabellen). Pr. 1/1 1956 ble det holdt en opptelling i folkeregistrene, og de senere justeringer knytter seg til folketallet på dette tidspunkt (1/1 1956). For mange kommuner vil det være avvik mellom opptellingsresultatet pr. 1/1 1956 og det beregnede tallet for folkemengden pr. 31/12 1955. En har ikke gjort noe forsøk på å jamne ut denne differansen.

3. Folkemengden etter alder og ekteskapelig stilling

Når Byrået, trass i sterke betenkeligheter, i denne tabellen publiserer prognosetall for de enkelte kommuner, er det fordi det har vist seg at behovet for slike prognoser er stort. En gjør imidlertid merksam på at det knytter seg flere usikkerhetsfaktorer til regionale prognoser, og da spesielt til prognoser for så små enheter som de enkelte kommuner. Tallene blir mer usikre jo lengre fram en går i tiden, og for små kommuner kan tabellen ikke gi annet enn et bilde av hovedtendensen i utviklingen. I alle tilfelle vil Byrået sterkt tilrå at tallene brukes med stor forsiktighet.

Særlig vanskelig er det selvsagt å forutsi flyttingene til og fra kommunene. Når det ikke er sagt noe annet på side 3, har Byrået her for hver kommune bygd på flyttetilbøyeligheten i de enkelte aldersklasser i årene 1957-1959. Så snart det viser seg at flyttingene til eller fra en kommune endrer seg i forhold til årene 1957-1959, må dette tas i betraktning når prognosene skal brukes. For fødslene gjelder liknende forhold, og tallene for de yngste aldersklassene må derfor også brukes med forsiktighet. Byrået vil alltid stå til tjeneste med opplysninger som har betydning for vurderingen av prognosen.

4. Leiligheter og bosatte i tetthetsgrupper

Gruppene i denne tabellen har følgende betydning:

Gruppe 1: Leiligheter med minst 3 rom flere enn tallet på personer.

Gruppe 2: Leiligheter med høyst 1 person pr. rom.

Gruppe 3: Leiligheter med over 1, men høyst 2 personer pr. rom.

Gruppe 4: Leiligheter med over 2, men høyst 3 personer pr. rom.

Gruppe 5: Leiligheter med over 3 personer pr. rom.

1940 K å f j o r d

Navnene på tellingskretsene (jfr. kart og siste tabell)

Krets nr.	Navnet på kretsen
1	Djupvik
2	Nordmannvik
3	Olderdalen
4	Storslett
5	Trollvik
6	Birtavarre
7	Skattvoll
8	Kåfjorddalen
9	Skardal/Løkvoll
10	Nedre Mandalen
11	Øvre Mandalen
12	Samuelsberg

Merknader til tabellen "Folkemengde ved folketellingene"

Kåfjord ble eget herred i 1929 ved deling av Lyngen herred i tre herreder - Lyngen, Storfjord og Kåfjord.

I tabellen på side 5 er tallet for 1920 sognetall som samsvarer med den senere kommuneavgrensningen.

Folketallet i Lyngen herred under ett var i 1801-1920:

<u>1801</u>	<u>1815</u>	<u>1825</u>	<u>1835</u>	<u>1845</u>	<u>1855</u>
1 728	1 685	1 848	2 009	2 316	2 936

<u>1865</u>	<u>1875</u>	<u>1890</u>	<u>1900</u>	<u>1910</u>	<u>1920</u>
3 413	4 637	5 361	6 241	5 260	5 698

Økingen i folketallet fra 1865 til 1875 skyldes først og fremst at Sørfjorden sogn i Karlsø herred var blitt ført over til Lyngen.

Nedgangen i folketallet mellom 1900 og 1910 skyldes utskillingen av Sørfjorden herred fra Lyngen i 1902.

Merknad til de to første tabellene på side 7

Forskjellen i tallene på personer i alt og rom i alt mellom disse tabellene skyldes at private husholdninger i bygg for felleleshusholdninger er tatt med i den andre men ikke i den første tabellen.

1940 KÅFJORD

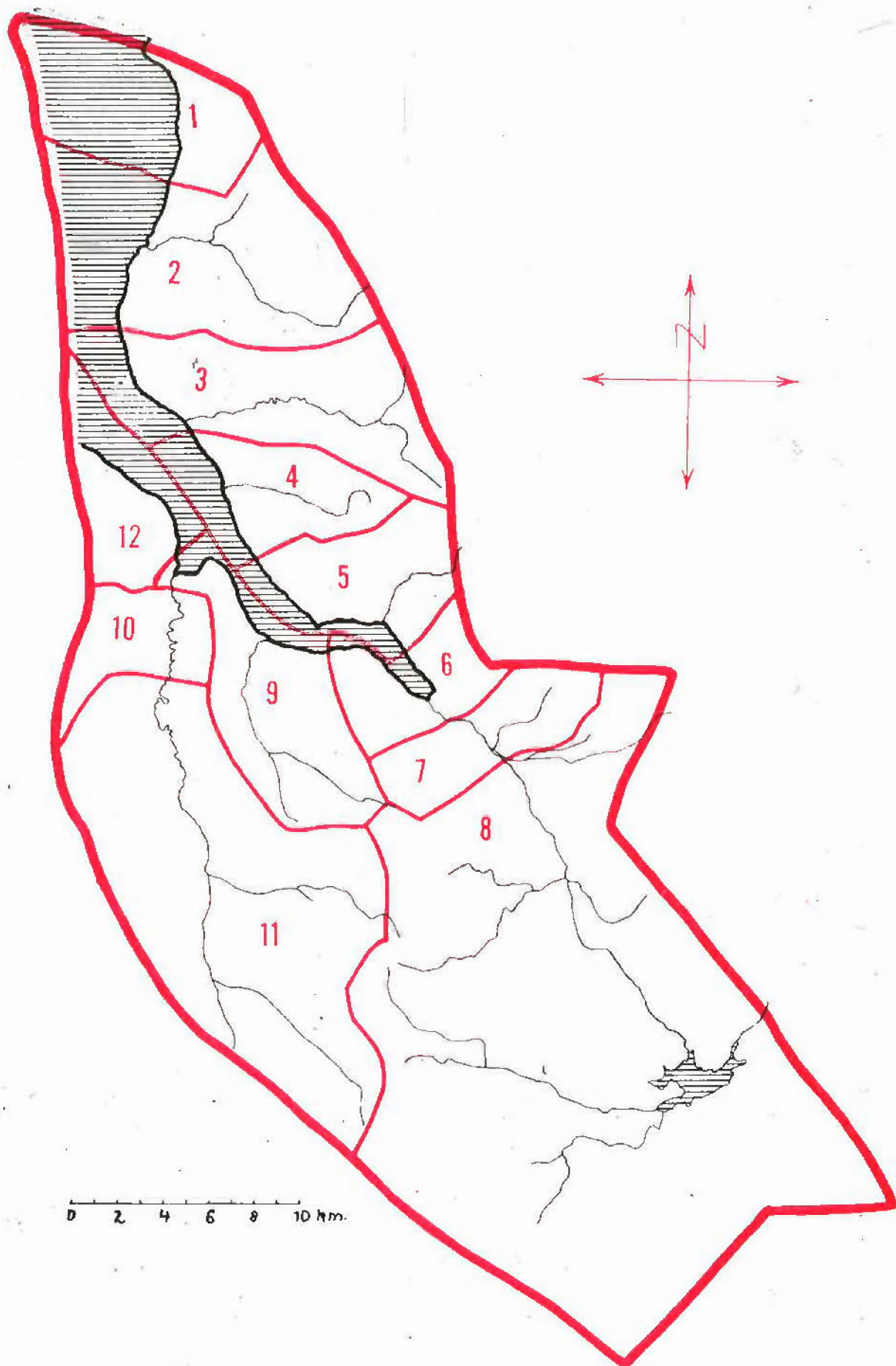

1940 KÅFJORD

PERSONER 15 ÅR OG MER ETTER KJØNN, SOS. ST., NÆRING OG STILLING

	I ALT	MENN	KVINNER	SELV- STENDIGE	FAM.- ARB.	AN- SATTE
MED YRKE - ETTER NÆRING	1126	1007	119	301	102	723
JORDBRUK	331	302	29	227	94	10
SKOGBRUK OG JAKT	9	9				9
FISKE M. V.	240	239	1	43	6	191
HVALFANGST						
BERGVERKSDRIFT M. V.	15	15				15
INDUSTRI	46	37	9	10		36
BYGGE- OG ANLEGGSVIRKS.	199	198	1	7	1	191
KRAFT- OG VANNFORSYNING	1	1				1
VAREHANDEL	45	32	13	6	1	38
FINANSINSTITUSJONER	3	2	1			3
EIENDOMSDRIFT						
SJØTRANSPORT	119	110	9			119
ANNEN SAMFERDSEL	29	26	3	7		22
OFF. ADM. OG FORSVAR	13	12	1			13
OFF. OG PR. TJENESTEYTING	43	21	22			43
PERSONLIG TJENESTEYTING	31	1	30	1		30
UOPPGITT	2	2				2
MED YRKE - ETTER STILLING	1126	1007	119	301	102	723
FAGFUNKSJONÆRER	28	15	13			28
ADMINISTRASJONSFUNKSJ.	3	3				3
KONTORFUNKSJONÆRER	14	11	3			14
SALGSFUNKSJONÆRER	35	23	12	6	1	28
JORDBRUKERE OG FISKERE	579	550	29	270	100	209
GRUVEARB., FJELLBORERE M.V.	8	8				8
I TRANSPORTARBEID	122	119	3	7		115
TILVIRKINGSARBEIDERE	267	259	8	17	1	249
I SERVICEARBEID	69	18	51	1		68
MILITÆRE OG UOPPGITT ST.	1	1				1
UTEN YRKE	1023	163	860			
HUSMØDRE	549		549			
ANDRE FAM.MEDL. M/HUSARB	195	1	194			
RENTENISTER, PENSJ. M. V.	198	108	90			
FORSØRGEDE	81	54	27			

TOTAL FOLKEMENGDE ETTER KJØNN, ØKONOMISK AKTIVITET OG FORSØRGERS NÆRING

	I ALT	M	K	INN- TEKTS- TAKERE	IKKE-INNTEKTSTAKERE		
					HUSMØDRE	BARN	ANDRE
JORD- OG SKOGBRUK	956	529	427	366	151	339	100
FISKE OG FANGST	567	328	239	240	101	184	42
INDUSTRI M. V.	872	445	427	261	170	381	60
FORRETNINGSVIRKS.	108	57	51	48	19	41	
SAMFERDSEL	239	161	78	148	25	61	5
TJENESTEYTING	180	70	110	87	25	54	14
FORMUE, PENSJ. M.V.	318	123	195	198	56	28	36
UOPPGITT	31	19	12	2	2	8	19
I ALT	3271	1732	1539	1350	549	1096	276

1940 KAFJORD

LEILIGHETER ETTER TALLET PÅ BOSATTE OG ROM, INKL. KJØKKEN

BOSATTE	1 ROM	2 ROM	3 ROM	4 ROM	5 ROM	6 ROM	7 ROM	8 ROM	9 ROM	OVER 9 R.	LEIL. I ALT	ROM I ALT
1	1	17	12	11	2	2	1				46	144
2	1	16	21	18	17	4	2	2			81	307
3	2	12	20	24	29	7	4	2			100	413
4	1	6	16	24	35	12	5	3	2		104	481
5	2	3	10	31	29	18	12	2	1		108	524
6	1	5	18	12	18	13	5	4			76	348
7		4	8	12	20	12	4				60	280
8	1	1	14	5	7	15	7				50	239
9		3	3	7	5	7	3	1			29	139
10 OG OVER		4	6	5	3	4	2	1			25	107
LEIL. I ALT	9	71	128	149	165	94	45	15	3		679	2982
PERS. I ALT	37	259	594	681	790	557	258	77	13		3266	

HUSHOLDNINGER ETTER TALLET PÅ BOSATTE OG ROM, INKL. KJØKKEN

BOSATTE	1 ROM	2 ROM	3 ROM	4 ROM	5 ROM	6 ROM	7 ROM	8 ROM	9 ROM	OVER 9 R.	HUSH. I ALT	ROM I ALT
1	11	17	14	11	2	2	1				58	160
2	13	23	23	19	18	4	2	2			104	345
3	8	17	25	30	30	7	4	2			123	473
4	4	10	21	23	33	13	5	3	2		114	499
5	5	5	15	31	31	15	11	2	1		116	531
6	2	9	19	12	17	14	5	4			82	360
7		4	7	8	15	9	4				47	218
8	1	3	14	5	6	13	4				46	205
9		3	2	5	4	6	1	1			22	103
10 OG OVER		2	5	3	3	4	2	1			20	92
HUSH. I ALT	44	93	145	147	159	87	39	15	3		732	2986
PERS. I ALT	122	332	639	631	739	506	211	77	13		3270	

LEILIGHETER OG BOSATTE I TETTHETSGRUPPER

	GR. 1	GR. 2	GR. 3	GR. 4	GR. 5
TALLET PÅ LEILIGHETER	67	314	226	49	23
TALLET PÅ PERSONER	160	1098	1428	384	196

LEILIGHETER ETTER UTSTYR OG TALLET PÅ ROM, INKL. KJØKKEN

	3 ROM	4 ROM	5 ROM	ANDRE	I ALT
ALLE LEILIGHETER	128	149	165	237	679
MED BAD OG W. C.	4	7	16	19	46
MED BAD, UTEN W. C.	32	25	31	55	143
UTEN BAD, MED W. C.	7	7	5	11	30
UTEN BAD, UTEN W. C.	85	110	113	152	460
UTEN BAD, W. C. OG INNL. VANN	26	20	11	30	87
MED INNLAGT VANN	102	129	153	207	591
MED SENTRALVARME					
UTEN SENTRALVARME	128	149	165	237	679
LEILIGHETER BYGGET FØR 1900		2			2

1940 KÅFJORD

FORDELINGER I DE ENKELTE TELLINGSKRETSE ETTER KJØNN, ALDER, LEVEVEI M. V.

	TELLINGSKRETS NR.												KOMMUNEN I ALT
	1	2	3	4	5	6	7	8	9	10	11	12	
ALDER I FYLTE ÅR KJØNN													
0-6 M	20	8	21	30	14	29	14	16	11	47	13	32	255
K	26	17	13	23	13	18	14	17	7	43	9	24	224
7-14 M	24	19	31	28	19	29	21	26	12	56	11	31	307
K	23	13	35	35	23	33	29	34	13	58	13	27	336
15-19 M	10	5	17	19	9	13	14	11	9	20	8	5	140
K	12	10	14	14	7	9	7	13	5	21	2	13	127
20-29 M	26	8	22	26	16	23	17	15	14	35	14	16	232
K	17	10	19	21	8	15	10	14	11	27	11	17	180
30-49 M	50	12	50	43	34	48	29	28	15	60	21	33	423
K	37	14	33	34	23	31	19	28	13	33	14	26	305
50-69 M	34	24	33	32	18	27	17	18	14	30	7	26	280
K	29	20	29	26	17	32	16	9	16	37	10	21	262
OVER 69 M	10	5	10	10	13	8	5	7	3	16	4	4	95
K	12	9	9	6	9	12	11	10	4	11	8	4	105
I ALT M	174	81	184	188	123	177	117	121	78	264	78	147	1732
K	156	93	152	159	100	150	106	125	69	230	67	132	1539
15 ÅR OG OVER ETTER LEVEVEI													
JORD- OG SKOGBRUK	15	6	25	39	17	32	28	25	21	78	34	20	340
FISKE OG FANGST	32	4	40	28	36	14	3		17	32	7	27	240
INDUSTRI, BYGG, ANLEGG M. V.	27	31	20	28	15	34	32	40	6	16	1	11	261
FORRETNINGSVIRKSOMHET	10	1	7	2	2	9	4	5	3	2		3	48
SAMFERDSEL	28	7	18	17	9	18	8	8	5	12	8	10	148
TJ.YTING, OFF. ADM. OG FORSV.	7	2	22	10	9	5	5	2	3	12		10	87
HUSMØDRE	65	37	56	60	35	56	33	39	27	73	21	47	549
ANDRE FAM.MEDL. M/HUSARB.	19	11	20	16	13	26	14	17	10	19	11	19	195
PENSJON, FORMUE M. V.	22	15	18	19	15	16	15	16	7	30	12	13	198
FORSØRGEDE	12	3	10	12	3	7	3	1	5	16	5	4	81
UOPPGITT						1						1	2
PERSONER UTENFOR STATSKIRKEN			1										1
LEILIGHETER I ALT	72	40	82	74	46	71	44	48	29	88	27	58	679
PRIVATE HUSHOLDNINGER I ALT	77	44	88	81	49	73	47	51	32	96	32	62	732