

FOLKETELLINGEN 1. NOVEMBER 1960

Tellingsresultater – Tilbakegående tall – Prognoser

MÅLSELV
1924

STATISTISK SENTRALBYRÅ – OSLO

MERKNADER TIL KART OG TABELLER

I serien "Tellingsresultater - Tilbakegående tall - Prognoser" legger Statistisk Sentralbyrå fram de viktigste resultater fra Folketellingen 1960 for hver enkelt kommune. I tillegg har en også tatt med folketall fra tidligere tellinger og gitt en prognose over folketall og alderssammensetning for hvert 5-år fram til 1980.

Publiseringen skjer før de mest detaljerte tallene fra tellingen foreligger. Tallene i disse heftene må derfor betraktes som foreløpige.

Når det gjelder kartet og tabellene, bør en merke seg følgende:

K a r t e t

For hver herredskommune har en tatt inn et kart som først og fremst har til formål å vise oppdelingen av kommunen i tellingskretser. Hver tellingskrets har fått sitt eget nummer. Alle tettbygde strøk er skilt ut som egne tellingskretser, slik at ingen krets omfatter både tettbebyggelser og spredtbygde strøk. Den nøyaktige avgrensing av de tettbygde kretsene har det ikke vært mulig å gjengi på kartet. En har bare markert at en krets er tettbygd ved å lage en rød sirkel rundt nummeret på kretsen. På side 3 er tellingskretsene navngitt.

Tegnene på kartet har følgende betydning:

Tykk rød strek - kommunegrense

Tynn rød strek - tellingskretsgrense

Tykk svart strek - kystlinje

Tynn svart strek - elv

Skravering markerer sjø, innsjø

Rød sirkel rundt tellingskretsens nummer

markerer at denne kretsen er tettbygd (se ovenfor)

Kommunegrensene er tegnet inn slik de var pr. 1/11 1960.

T a b e l l e n e

1. Folkemengde ved folketellingene

I tabellen over folkemengde ved folketellingene har en generelt tatt sikte på å gi tall tilbake til 1801. Tallene fra tellingene 1801 - 1865 er hentet fra publikasjonen "Folkemængdens bevægelse 1856 - 1865". Tallene fra de senere tellingene er hentet fra de respektive tellingspublikasjonene. Over et så langt tidsrom har det imidlertid skjedd så mange endringer i kommuneinndelingen at det for de fleste kommuner ikke kan gis en jamførbar

tallserie for hele perioden. For en rekke kommuner er det på side 3 gitt forskjellige tilleggsopplysninger til tabellen.

2. Endringene i folkemengden fra 1/1 1951 til 1/1 1960

Denne tabellen bygger for de første 5 årene på folketellingen pr. 1/12 1950 med årlige justeringer etter oppgaver over fødte, døde og flyttinger. Der det har forekommet grensereguleringer, er dessuten folkemengden korrigerert for folketallet i de overførte områder (ikke vist særskilt i tabellen). Pr. 1/1 1956 ble det holdt en optelling i folkeregistrene, og de senere justeringer knytter seg til folketallet på dette tidspunkt (1/1 1956). For mange kommuner vil det være avvik mellom optellingsresultatet pr. 1/1 1956 og det beregnede tallet for folkemengden pr. 31/12 1955. En har ikke gjort noe forsøk på å jamne ut denne differansen.

3. Folkemengden etter alder og ekteskapelig stilling

Når Byrådet, trass i sterke betenkeligheter, i denne tabellen publiserer prognosetall for de enkelte kommuner, er det fordi det har vist seg at behovet for slike prognoser er stort. En gjør imidlertid merksam på at det knytter seg flere usikkerhetsfaktorer til regionale prognoser, og da spesielt til prognoser for så små enheter som de enkelte kommuner. Tallene blir mer usikre jo lengre fram en går i tiden, og for små kommuner kan tabellen ikke gi annet enn et bilde av hovedtendensen i utviklingen. I alle tilfelle vil Byrådet sterkt tilrå at tallene brukes med stor forsiktighet.

Særlig vanskelig er det selvsagt å forutsi flyttingene til og fra kommunene. Når det ikke er sagt noe annet på side 3, har Byrådet her for hver kommune bygd på flyttetilbøyeligheten i de enkelte aldersklasser i årene 1957-1959. Så snart det viser seg at flyttingene til eller fra en kommune endrer seg i forhold til årene 1957-1959, må dette tas i betraktning når prognosene skal brukes. For fødslene gjelder liknende forhold, og tallene for de yngste aldersklassene må derfor også brukes med forsiktighet. Byrådet vil alltid stå til tjeneste med opplysninger som har betydning for vurderingen av prognosen.

4. Leiligheter og bosatte i tetthetsgrupper

Gruppene i denne tabellen har følgende betydning:

Gruppe 1: Leiligheter med minst 3 rom flere enn tallet på personer.

Gruppe 2: Leiligheter med høyst 1 person pr. rom.

Gruppe 3: Leiligheter med over 1, men høyst 2 personer pr. rom.

Gruppe 4: Leiligheter med over 2, men høyst 3 personer pr. rom.

Gruppe 5: Leiligheter med over 3 personer pr. rom.

1924 M å l s e l v

Navnene på tellingskretsene (jfr. kart og siste tabell)

Krets nr.	Navnet på kretsen
0	Personer uten fast bopel
1	Målsnes
2	Luneborg
3	Holmen
4	Fagerfjell
5	Rossvoll
6	Leirbekkmo
7	Storjord
8	Moen
9	Takelvdal
10	Rognmo
11	Fagerlidal
12	Istindli
13	Bakkehaug
14	Nordmo
15	Kirkesdal

Merknader til tabellen "Folkemengde ved folketellingene"

Målselv ble eget herred i 1848 ved utskilling fra Lenvik herred.

I 1925 ble Målselv herred delt i to herreder - Målselv og Øverbygd.

I tabellen på side 5 gjelder tallene for 1875-1920 Maalselven sogn i Målselv herred.

Folketallet i Målselv herred under ett var i 1855-1920:

<u>1855</u>	<u>1865</u>	<u>1875</u>	<u>1890</u>	<u>1900</u>	<u>1910</u>	<u>1920</u>
2 470	2 463	2 888	3 311	3 673	3 894	4 097

Folketallet i Lenvik herred under ett var i 1801-1845:

<u>1801</u>	<u>1815</u>	<u>1825</u>	<u>1835</u>	<u>1845</u>
1 549	1 462	1 790	2 729	3 455

Merknad til de to første tabellene på side 7

Forskjellen i tallene på personer i alt og rom i alt mellom disse tabellene skyldes:

- Private husholdninger i bygg for felleshusholdninger er tatt med i den andre men ikke i den første tabellen.
- I de tilfelle hvor også en bihusholdning disponerer eget kjøkken, er dette kjøkkenet regnet som eget rom i den andre men ikke i den første tabellen.

1924 MÅLSELV

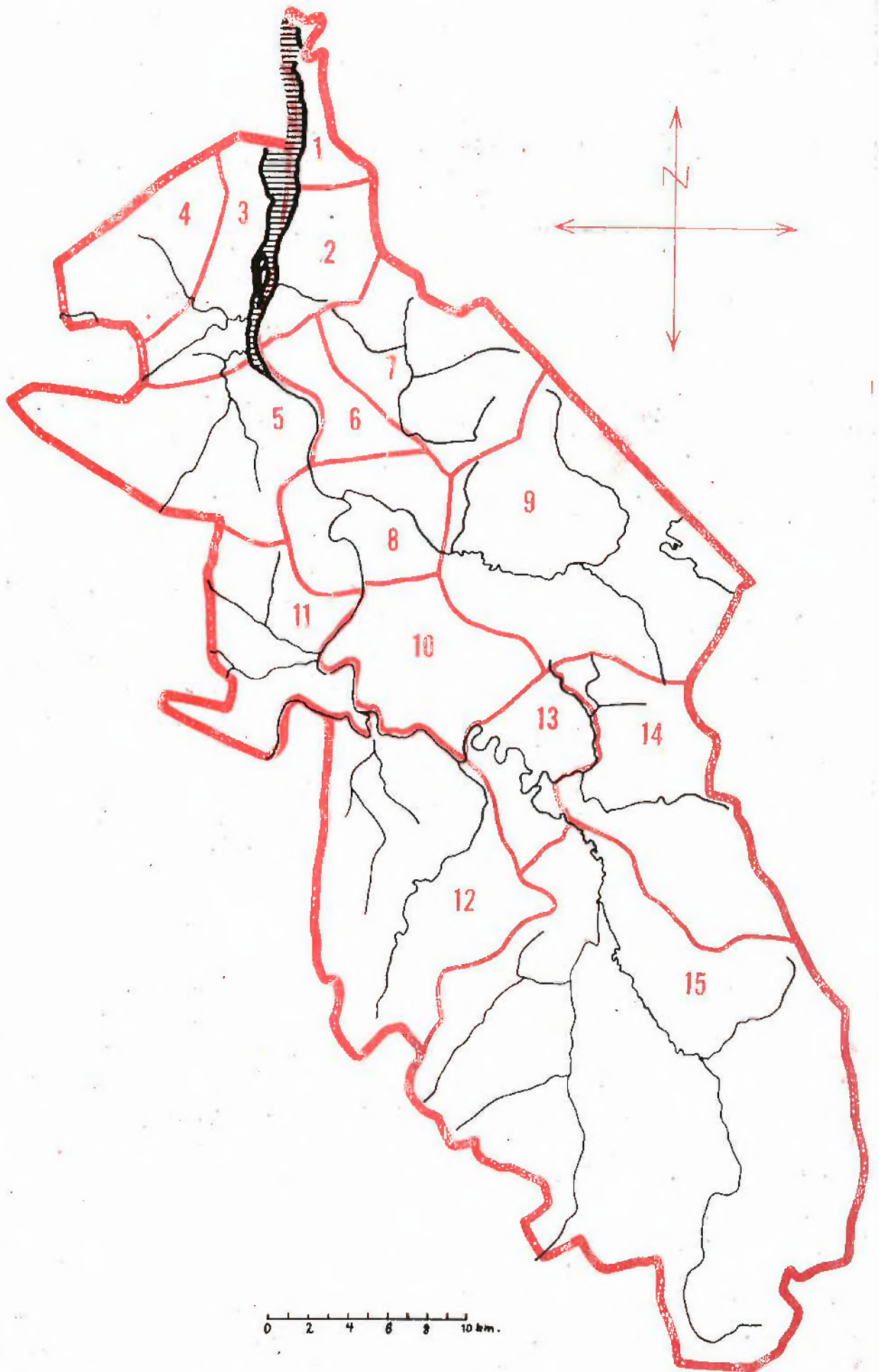

1924 MÅLSELV

PERSONER 15 ÅR OG MER ETTER KJØNN, SOS. ST., NÆRING OG STILLING

	I ALT	MENN	KVINNER	SELV- STENDIGE	FAM.- ARB.	AN- SATTE
MED YRKE - ETTER NÆRING	2064	1657	407	600	139	1325
JORDBRUK	602	571	31	437	135	30
SKOGBRUK OG JAKT	15	13	2			15
FISKE M. V.	22	21	1	11		11
HVALFANGST	1	1				1
BERGVERKSDRIFT M. V.	18	18				18
INDUSTRI	127	101	26	30		97
BYGGE- OG ANLEGGSVIRKS.	274	271	3	38	2	234
KRAFT- OG VANNFORSYNING	17	16	1			17
VAREHANDEL	125	69	56	30	2	93
FINANSINSTITUSJONER	6	6				6
EIENDOMSDRIFT						
SJØTRANSPORT	51	46	5	1		50
ANNEN SAMFERDSEL	161	125	36	40		121
OFF. ADM. OG FORSVAR	348	290	58			348
OFF. OG PR. TJENESTEYTING	115	75	40	1		114
PERSONLIG TJENESTEYTING	166	18	148	12		154
UOPPGITT	16	16				16
MED YRKE - ETTER STILLING	2064	1657	407	600	139	1325
FAGFUNKSJONÆRER	90	66	24	1		89
ADMINISTRASJONSFUNKSJ.	18	16	2	6		12
KONTORFUNKSJONÆRER	65	23	42	1	1	63
SALGSFUNKSJONÆRER	110	56	54	29	2	79
JORDBRUKERE OG FISKERE	635	603	32	448	135	52
GRUVEARB., FJELLBORERE M.V	15	15				15
I TRANSPORTARBEID	204	164	40	41		163
TILVIRKINGSARBEIDERE	500	474	26	65	1	434
I SERVICEARBEID	230	43	187	9		221
MILITÆRE OG UOPPGITT ST.	197	197				197
UTEN YRKE	1755	260	1495			
HUSMØDRE	1093		1093			
ANDRE FAM.MEDL. M/HUSARB	190	8	182			
RENTENISTER, PENSJ. M. V.	306	151	155			
FORSØRGEDE	166	101	65			

TOTAL FOLKEMENGDE ETTER KJØNN, ØKONOMISK AKTIVITET OG FORSØRGERES NÆRING

	I ALT	M	K	INN- TEKTS- TAKERE	IKKE-INNTEKTSTAKERE		
					HUSMØDRE	BARN	ANDRE
JORD- OG SKOGBRUK	1572	840	732	625	346	434	167
FISKE OG FANGST	46	29	17	23	9	12	2
INDUSTRI M. V.	1156	654	502	436	239	414	67
FORRETNINGSVIRKS.	252	121	131	131	44	71	6
SAMFERDSEL	534	279	255	212	100	185	37
TJENESTEYTING	1482	684	798	630	272	533	47
FORMUE, PENSJ. M.V.	407	166	241	306	68	16	17
UOPPGITT	59	29	30	16	15	15	13
I ALT	5508	2802	2706	2379	1093	1680	356

1924 MÅLSELV

LEILIGHETER ETTER TALLET PÅ BOSATTE OG ROM, INKL. KJØKKEN

BOSATTE	1 ROM	2 ROM	3 ROM	4 ROM	5 ROM	6 ROM	7 ROM	8 ROM	9 ROM	OVER 9 R.	LEIL. I ALT	ROM I ALT
1	32	28	21	22	10	7	4		1		125	368
2	5	33	58	55	45	23	9	4		2	234	943
3	2	35	54	78	56	33	17	8	3	1	287	1244
4		17	61	84	83	49	19	6	2	5	326	1513
5	2	8	24	48	58	57	22	10	5	1	235	1203
6		5	10	28	21	23	8	7	4	3	109	574
7	1	3	4	16	11	9	6	4	3		57	293
8		2	2	5	11	5	2		1		28	138
9			1	1	2	4	2				10	55
10 OG OVER				1	3	2	3			1	10	62
LEIL. I ALT	42	131	235	338	300	212	92	39	19	13	1421	6393
PERS. I ALT	65	374	776	1286	1231	933	415	176	96	61	5413	

HUSHOLDNINGER ETTER TALLET PÅ BOSATTE OG ROM, INKL. KJØKKEN

BOSATTE	1 ROM	2 ROM	3 ROM	4 ROM	5 ROM	6 ROM	7 ROM	8 ROM	9 ROM	OVER 9 R.	HUSH. I ALT	ROM I ALT
1	45	34	23	24	10	7	4		1		148	406
2	15	38	62	59	46	23	9	4		2	258	995
3	4	37	59	78	57	33	16	9	3	1	297	1271
4	3	19	63	84	84	50	18	6	2	5	334	1527
5	4	8	25	49	60	53	20	11	5	1	236	1192
6		5	9	30	20	22	7	6	4	1	104	532
7	1	3	4	15	8	8	6	2	2		49	243
8		2	2	5	11	5	2		1		28	138
9				1	2	4	2				9	52
10 OG OVER					3	2	3				8	48
HUSH. I ALT	72	146	247	345	301	207	87	38	18	10	1471	6404
PERS. I ALT	126	404	799	1291	1223	904	392	164	89	38	5430	

LEILIGHETER OG BOSATTE I TETTHETSGRUPPER

	GR. 1	GR. 2	GR. 3	GR. 4	GR. 5
TALLET PÅ LEILIGHETER	244	820	323	25	9
TALLET PÅ PERSONER	646	2813	1722	163	69

LEILIGHETER ETTER UTSTYR OG TALLET PÅ ROM, INKL. KJØKKEN

	3 ROM	4 ROM	5 ROM	ANDRE	I ALT
ALLE LEILIGHETER	235	338	300	548	1421
MED BAD OG W. C.	54	95	88	99	336
MED BAD, UTEN W. C.	4	4	12	34	54
UTEN BAD, MED W. C.	29	31	17	39	116
UTEN BAD, UTEN W. C.	148	208	183	376	915
UTEN BAD, W. C. OG INNL. VANN	37	43	27	89	196
MED INNLAGT VANN	198	293	273	457	1221
MED SENTRALVARME	18	19	13	25	75
UTEN SENTRALVARME	217	319	287	523	1346
LEILIGHETER BYGGET FØR 1900	13	7	12	46	78

1924 MÅLSELV

FORDELINGER I DE ENKELTE TELLINGSKRETSE ETTER KJØNN, ALDER, LEVEVEI M. V.

TELLINGSKRETS NR.

		0	1	2	3	4	5	6	7
ALDER I FYLTE ÅR	KJØNN								
0-6	M		6	17	14	20	20	13	15
	K		4	8	14	20	17	19	13
7-14	M		15	17	31	23	21	34	25
	K		13	14	19	18	20	15	19
15-19	M		9	3	13	18	6	7	11
	K		7	8	10	15	11	13	11
20-29	M		7	11	18	23	16	17	11
	K		3	14	12	22	13	12	10
30-49	M		26	25	35	38	28	40	23
	K		21	19	37	35	23	40	29
50-69	M	1	24	18	39	27	25	20	20
	K		22	24	35	30	26	27	14
OVER 69	M		4	9	9	11	11	15	9
	K		14	9	14	9	11	11	11
I ALT	M	1	91	100	159	160	127	146	114
	K		84	96	141	149	121	137	107
15 ÅR OG OVER ETTER LEVEVEI									
JORD- OG SKOGBRUK			10	27	46	49	30	28	46
FISKE OG FANGST			16			1			
INDUSTRI, BYGG, ANLEGG M. V.			18	20	32	33	38	17	14
FØRRETNINGSVIRKSOMHET			9	5	4	9	4	5	3
SAMFERDSEL			14	11	11	9	3	13	3
TJ. YTING, OFF. ADM. OG FORSV.			6	8	13	9	11	32	9
HUSMØDRE			32	38	66	61	54	60	41
ANDRE FAM. MEDL. M/HUSARB.			7	7	16	21	9	10	12
PENSJON, FORMUE M. V.			17	16	26	19	17	22	15
FORSØRGEDE	1		6	8	8	5	4	15	6
UOPPGITT			2			12			
PERSONER UTENFOR STATSKIRKEN								3	2
LEILIGHETER I ALT			57	51	86	80	69	79	54
PRIVATE HUSHOLDNINGER I ALT			59	52	87	80	69	79	55

1924 MÅLSELV

FORDELINGER I DE ENKELTE TELLINGSKRETSE ETTER KJØNN, ALDER, LEVEVEI M. V.

	KJØNN	TELLINGSKRETS NR.							KOMMUNEN	
		8	9	10	11	12	13	14	15	I ALT
ALDER I FYLTE ÅR										
0-6	M	59	15	14	182	8	33	13	17	446
	K	50	23	10	178	4	23	10	18	411
7-14	M	42	24	16	118	7	28	15	23	439
	K	41	33	13	119	7	25	12	25	393
15-19	M	26	17	12	41	6	16	7	7	199
	K	24	14	7	59	8	14	12	18	231
20-29	M	45	22	19	123	7	29	18	20	386
	K	57	12	12	157	6	21	6	13	370
30-49	M	75	29	29	252	11	44	24	37	716
	K	74	25	34	219	12	40	27	38	673
50-69	M	58	29	28	56	15	42	27	44	473
	K	56	23	22	64	10	37	32	36	458
OVER 69	M	16	5	14	11	1	6	10	12	143
	K	20	11	10	15	5	10	6	14	170
I ALT	M	321	141	132	783	55	198	114	160	2802
	K	322	141	108	811	52	170	105	162	2706
15 ÅR OG OVER ETTER LEVEVEI										
JORD- OG SKOGBRUK		53	48	53	22	32	50	43	80	617
FISKE OG FANGST		3	3							23
INDUSTRI, BYGG, ANLEGG M. V.		50	22	27	96	3	40	12	14	436
FORRETNINGSVIRKSOMHET		27	3	5	38	1	10	2	6	131
SAMFERDSEL		53	7	1	51	2	18	9	7	212
TJ.YTING, OFF. ADM. OG FORSV.		60	15	18	390	3	26	17	12	629
HUSMØDRE		117	51	48	317	23	64	49	72	1093
ANDRE FAM.MEDL. M/HUSARB.		20	11	8	13	8	20	10	18	190
PENSJON, FORMUE M. V.		41	18	19	29	6	21	16	24	306
FORSØRGEDE		27	9	8	40	3	9	11	6	166
UOPPGITT					1		1			16
PERSONER UTENFOR STATSKIRKEN		17	11	2	35	7	2		2	81
LEILIGHETER I ALT		151	65	59	414	25	93	57	81	1421
PRIVATE HUSHOLDNINGER I ALT		167	65	60	437	26	94	60	81	1471