

FOLKETELLINGEN 1. NOVEMBER 1960

Tellingsresultater – Tilbakegående tall – Prognoser

NORE
0633

STATISTISK SENTRALBYRÅ – OSLO

MERKNADER TIL KART OG TABELLER

I serien "Tellingsresultater - Tilbakegående tall - Prognoser" legger Statistisk Sentralbyrå fram de viktigste resultater fra Folketellingen 1960 for hver enkelt kommune. I tillegg har en også tatt med folketall fra tidligere tellinger og gitt en prognose over folketall og alderssammensetning for hvert 5-år fram til 1980.

Publiseringen skjer før de mest detaljerte tallene fra tellingen foreligger. Tallene i disse heftene må derfor betraktes som foreløpige.

Når det gjelder kartet og tabellene, bør en merke seg følgende:

K a r t e t

For hver herredskommune har en tatt inn et kart som først og fremst har til formål å vise oppdelingen av kommunen i tellingskretser. Hver tellingskrets har fått sitt eget nummer. Alle tettbygde strøk er skilt ut som egne tellingskretser, slik at ingen krets omfatter både tettbebyggelse og spredtbygde strøk. Den nøyaktige avgrensing av de tettbygde kretsene har det ikke vært mulig å gjengi på kartet. En har bare markert at en krets er tettbygd ved å lage en rød sirkel rundt nummeret på kretsen. På side 3 er tellingskretsene navngitt.

Tegnene på kartet har følgende betydning:

Tykk rød strek - kommunegrense

Tynn rød strek - tellingskretsgrense

Tykk svart strek - kystlinje

Tynn svart strek - elv

Skraivering markerer sjø, innsjø

Rød sirkel rundt tellingskretsens nummer

markerer at denne kretsen er tettbygd (se ovenfor)

Kommunegrensene er tegnet inn slik de var pr. 1/11 1960.

T a b e l l e n e

1. Folkemengde ved folketellingene

I tabellen over folkemengde ved folketellingene har en generelt tatt sikte på å gi tall tilbake til 1801. Tallene fra tellingene 1801 - 1865 er hentet fra publikasjonen "Folkemængdens bevægelse 1856 - 1865". Tallene fra de senere tellingene er hentet fra de respektive tellingspublikasjonene. Over et så langt tidsrom har det imidlertid skjedd så mange endringer i kommuneinndelingen at det for de fleste kommuner ikke kan gis en jamførbar

tallserie for hele perioden. For en rekke kommuner er det på side 3 gitt forskjellige tilleggsopplysninger til tabellen.

2. Endringene i folkemengden fra 1/1 1951 til 1/1 1960

Denne tabellen bygger for de første 5 årene på folketellingen pr. 1/12 1950 med årlige justeringer etter oppgaver over føde, døde og flyttinger. Der det har forekommet grensereguleringer, er dessuten folkemengden korrigert for folketallet i de overførte områder (ikke vist særskilt i tabellen). Pr. 1/1 1956 ble det holdt en opptelling i folkeregistrene, og de senere justeringer knytter seg til folketallet på dette tidspunkt (1/1 1956). For mange kommuner vil det være avvik mellom opptellingsresultatet pr. 1/1 1956 og det beregnede tallet for folkemengden pr. 31/12 1955. En har ikke gjort noe forsøk på å jamne ut denne differansen.

3. Folkemengden etter alder og ekteskapelig stilling

Når Byrådet, trass i sterke betenkeligheter, i denne tabellen publiserer prognosetall for de enkelte kommuner, er det fordi det har vist seg at behovet for slike prognoser er stort. En gjør imidlertid merksam på at det knytter seg flere usikkerhetsfaktorer til regionale prognoser, og da spesielt til prognoser for så små enheter som de enkelte kommuner. Tallene blir mer usikre jo lengre fram en går i tiden, og for små kommuner kan tabellen ikke gi annet enn et bilde av hovedtendensen i utviklingen. I alle tilfelle vil Byrådet sterkt tilrå at tallene brukes med stor forsiktighet.

Særlig vanskelig er det selvsagt å forutsi flyttingene til og fra kommunene. Når det ikke er sagt noe annet på side 3, har Byrådet her for hver kommune bygd på flyttetilbøyeligheten i de enkelte aldersklasser i årene 1957-1959. Så snart det viser seg at flyttingene til eller fra en kommune endrer seg i forhold til årene 1957-1959, må dette tas i betraktning når prognosene skal brukes. For fødslene gjelder liknende forhold, og tallene for de yngste aldersklassene må derfor også brukes med forsiktighet. Byrådet vil alltid stå til tjeneste med opplysninger som har betydning for vurderingen av prognosen.

4. Leiligheter og bosatte i tetthetsgrupper

Gruppene i denne tabellen har følgende betydning:

Gruppe 1: Leiligheter med minst 3 rom flere enn tallet på personer.

Gruppe 2: Leiligheter med høyst 1 person pr. rom.

Gruppe 3: Leiligheter med over 1, men høyst 2 personer pr. rom.

Gruppe 4: Leiligheter med over 2, men høyst 3 personer pr. rom.

Gruppe 5: Leiligheter med over 3 personer pr. rom.

0633 N o r e

Navnene på tellingskretsene (jfr. kart og siste tabell)

Krets nr.	Navnet på kretsen
1	Sunde
2	Strømmen
3	Åsbø
4	Teigen
5	Gvammen
6	Rødberg
7	Skjønne
8	Øygårdsgrend
9	Tunhovd

Merknader til tabellen "Folkemengde ved folketellingene"

Nore ble eget herred i 1858 ved deling av Rollag herred i to herreder - Rollag og Nore. I 1901 ble Nore herred delt i to - Nore herred og Opdal (senere Uvdal) herred.

I tabellen på side 5 gjelder tallet for 1855 Nore sogn i Rollag herred, tallene for 1865-1900 Nore sogn i Nore herred.

Folketallet i Nore herred under ett var i 1865-1900:

<u>1865</u>	<u>1875</u>	<u>1890</u>	<u>1900</u>
3 428	3 301	2 969	2 937

Folketallet i Rollag herred under ett (inkl. de senere herreder Nore og Uvdal) var i 1801-1855:

<u>1801</u>	<u>1815</u>	<u>1825</u>	<u>1835</u>	<u>1845</u>	<u>1855</u>
4 045	4 093	4 611	5 195	5 050	5 209

Fra 1. januar 1962 er Nore herred og Uvdal herred slått sammen til én herredskommune under navnet Nore og Uvdal.

Merknad til de to første tabellene på side 7

Forskjellen i tallene på personer i alt og rom i alt mellom disse tabellene skyldes at private husholdninger i bygg for felleshusholdninger er tatt med i den andre men ikke i den første tabellen.

0633 NORE

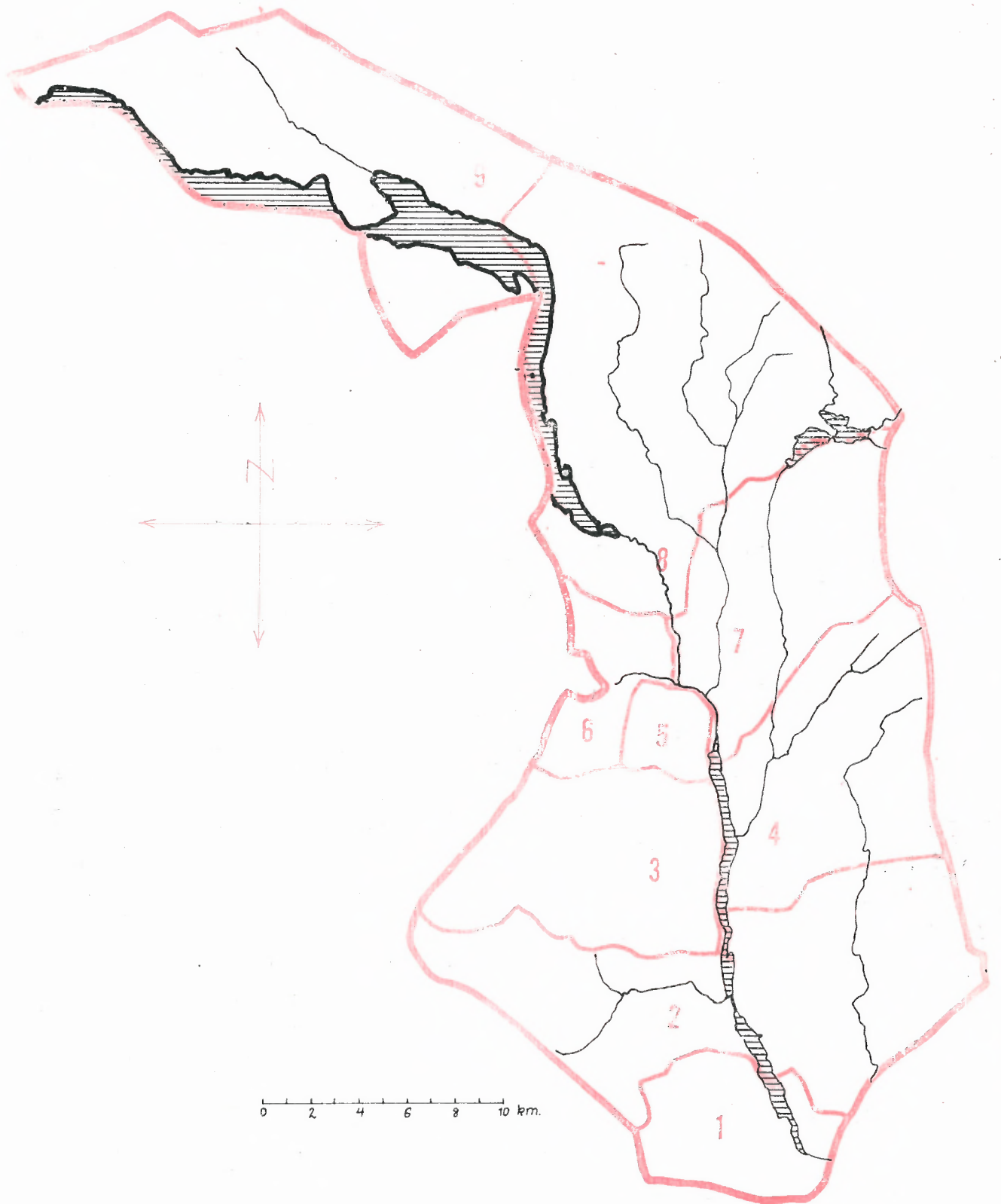

0633 NORE

PERSONER 15 ÅR OG MER ETTER KJØNN, SOS. ST., NÆRING OG STILLING

	I ALT	MENN	KVINNER	SELV- STENDIGE	FAM.- ARB.	AN- SATTE
MED YRKE - ETTER NÆRING	747	656	91	243	41	463
JORDBRUK	228	207	21	182	36	10
SKOGBRUK OG JAKT	98	97	1	2	1	95
FISKE M. V.						
HVALFANGST	5	5				5
BERGVERKSDRIFT M. V.	1	1				1
INDUSTRI	36	36		5		31
BYGGE- OG ANLEGGSVIRKS.	121	121		20	1	100
KRAFT- OG VANNFORSYNING	56	56				56
VAREHANDEL	40	23	17	14	3	23
FINANSINSTITUSJONER	5	4	1			5
EIENDOMSDRIFT						
SJØTRANSPORT	5	5				5
ANNEN SAMFERDSEL	61	53	8	12		49
OFF. ADM. OG FORSVAR	9	8	1			9
OFF. OG PR. TJENESTEYTING	50	37	13	4		46
PERSONLIG TJENESTEYTING	30	1	29	4		26
UOPPGITT	2	2				2
MED YRKE - ETTER STILLING	747	656	91	243	41	463
FAGFUNKSJONÆRER	34	25	9	5		29
ADMINISTRASJONSFUNKSJ.	7	7		1		6
KONTORFUNKSJONÆRER	10	8	2			10
SALGSFUNKSJONÆRER	40	23	17	13	3	24
JORDBRUKERE OG FISKERE	328	306	22	184	37	107
GRUVEARB., FJELLBORERE M.V	1	1				1
I TRANSPORTARBEID	56	48	8	13		43
TILVIRKINGSARBEIDERE	231	231		24	1	206
I SERVICEARBEID	40	7	33	3		37
MILITÆRE OG UOPPGITT ST.						
UTEN YRKE	786	156	630			
HUSMØDRE	434		434			
ANDRE FAM.MEDL. M/HUSARB	60	4	56			
RENTENISTER, PENSJ. M. V.	195	101	94			
FORSØRGEDE	97	51	46			

TOTAL FOLKEMENGDE ETTER KJØNN, ØKONOMISK AKTIVITET OG FORSØRGERS NÆRING

	I ALT	M	K	INN- TEKTS- TAKERE	IKKE-INNTEKTSTAKERE		
					HUSMØDRE	BARN	ANDRE
JORD- OG SKOGBRUK	720	399	321	326	156	174	64
FISKE OG FANGST	5	5		5			
INDUSTRI M. V.	563	310	253	214	146	167	36
FORRETNINGSVIRKS.	85	43	42	45	17	21	2
SAMFERDSEL	166	88	78	66	33	49	18
TJENESTEYTING	178	81	97	89	32	46	11
FORMUE, PENSJ. M.V.	267	116	151	195	48	17	7
UOPPGITT	26	16	10	2	2	3	19
I ALT	2010	1058	952	942	434	477	157

0633 NORE

LEILIGHETER ETTER TALLET PÅ BOSATTE OG ROM, INKL. KJØKKEN

BOSATTE	1 ROM	2 ROM	3 ROM	4 ROM	5 ROM	6 ROM	7 ROM	8 ROM	9 ROM	OVER 9 R.	LEIL. I ALT	ROM I ALT
1	1	30	26	17	3	5	1		1		84	268
2	1	10	28	40	23	17	5	6		1	131	575
3		10	27	37	37	26	8	4	3	5	157	759
4		2	17	37	22	20	6	2	4	1	111	539
5		2	8	8	15	18	7	2	1	2	63	339
6		1	3	5	7	7	7	2	1	2	35	203
7			1	1	2	4	2	3			14	81
8				2	1	2	1				6	32
9			1		1						2	8
10 OG OVER				1		2					3	16
LEIL. I ALT	2	56	111	148	111	101	37	19	10	11	606	2820
PERS. I ALT	3	111	305	459	396	393	158	75	37	43	1980	

HUSHOLDNINGER ETTER TALLET PÅ BOSATTE OG ROM, INKL. KJØKKEN

BOSATTE	1 ROM	2 ROM	3 ROM	4 ROM	5 ROM	6 ROM	7 ROM	8 ROM	9 ROM	OVER 9 R.	HUSH. I ALT	ROM I ALT
1	27	38	28	18	3	6	1		1		122	326
2	5	13	26	41	26	19	5	7		1	143	618
3	2	12	29	35	38	22	7	4	2	5	156	727
4		2	20	38	24	20	4	1	4	1	114	540
5		3	7	7	16	18	6	2	2	2	63	341
6		1	4	5	6	5	6	2	1	1	31	172
7		1	1	1	2	3	1	1			10	52
8				1	1	1	1				4	22
9			1		1						2	8
10 OG OVER				1		2					3	16
HUSH. I ALT	34	70	116	147	117	96	31	17	10	10	648	2822
PERS. I ALT	43	136	322	447	412	359	129	59	39	37	1983	

LEILIGHETER OG BOSATTE I TETTHETSGRUPPER

	GR. 1	GR. 2	GR. 3	GR. 4	GR. 5
TALLET PÅ LEILIGHETER	146	376	77	6	1
TALLET PÅ PERSONER	364	1163	404	42	7

LEILIGHETER ETTER UTSTYR OG TALLET PÅ ROM, INKL. KJØKKEN

	3 ROM	4 ROM	5 ROM	ANDRE	I ALT
ALLE LEILIGHETER	111	148	111	236	606
MED BAD OG W. C.	12	39	33	95	179
MED BAD, UTEN W. C.	6	7	11	11	35
UTEN BAD, MED W. C.	13	20	10	17	60
UTEN BAD, UTEN W. C.	80	82	57	113	332
UTEN BAD, W. C. OG INNL. VANN	20	15	3	20	58
MED INNLAGT VANN	91	132	108	215	546
MED SENTRALVARME		1	1	2	4
UTEN SENTRALVARME	111	147	110	234	602
LEILIGHETER BYGGET FØR 1900	25	35	25	54	139

0633 NORE

FORDELINGER I DE ENKELTE TELLINGSKRETSE ETTER KJØNN, ALDER, LEVEVEI M. V.

		TELLINGSKRETS NR.								KOMMUNEN I ALT	
		1	2	3	4	5	6	7	8		9
ALDER I FYLTE ÅR	KJØNN										
0-6	M	5	11	5		12	30	18	12	10	103
	K	7	7	8	7	12	29	9	10	11	100
7-14	M	5	9	10	7	19	31	21	20	21	143
	K	7	10	14	5	22	26	18	18	11	131
15-19	M	2	7	6	2	7	14	12	9	10	69
	K	4	3	8	2	11	14	6	3	7	58
20-29	M	7	7	9	5	12	18	14	7	9	88
	K	4	8	16	5	11	24	11	10	7	96
30-49	M	21	38	31	20	41	66	35	31	22	305
	K	15	26	20	15	36	56	30	22	23	243
50-69	M	15	24	28	20	24	49	30	26	20	236
	K	12	25	33	17	31	51	22	27	12	230
OVER 69	M	5	19	18	6	22	16	12	10	6	114
	K	5	9	13	5	18	12	18	8	6	94
I ALT	M	60	115	107	60	137	224	142	115	98	1058
	K	54	88	112	56	141	212	114	98	77	952
15 ÅR OG OVER ETTER LEVEVEI											
JORD- OG SKOGBRUK		23	57	43	32	23	27	52	34	35	326
FISKE OG FANGST		2		2			1				5
INDUSTRI, BYGG, ANLEGG M. V.		12	12	14	8	30	78	19	25	16	214
FORRETNINGSVIRKSOMHET			3	6	2	8	17	4	2	3	45
SAMFERDSEL		4	8	11		16	14	5	3	5	66
TJ.YTING, OFF. ADM. OG FORSV.		7	6	10	6	12	25	11	7	5	89
HUSMØDRE		22	42	46	26	62	103	50	48	35	434
ANDRE FAM.MEDL. M/HUSARB.		2	10	16	8	2	4	1	11	6	60
PENSJON, FORMUE M. V.		8	17	24	9	45	31	34	17	10	195
FORSØRGEDE		10	11	10	6	14	20	14	6	6	97
UOPPGITT						1				1	2
PERSONER UTENFOR STATSKIRKEN		9	1	1	2	24	14	75	17	9	152
LEILIGHETER I ALT		35	67	64	38	80	139	73	62	48	606
PRIVATE HUSHOLDNINGER I ALT		35	71	68	41	87	151	81	66	48	648