

# FOLKE- OG BOLIGTELLING

1. NOVEMBER 1970

1911

## KVÆFJORD

STATISTISKE KOMMUNEHEFTER



FOLKE- OG BOLIGTELLING  
1. NOVEMBER 1970

1911 KVÆFJORD

STATISTISK SENTRALBYRÅ  
OSLO 1974



## FORORD

Den første statistikken utarbeidd på grunnlag av oppgaver til folketellingen i 1970, ble publisert i desember 1971 i heftet "Folkemengden etter alder og ekteskapeleg status, 31. desember 1970".

I serien Statistiske kommunehefter legger Statistisk Sentralbyrå fram de viktigste resultater fra Folke- og bolig telling 1970 for hver enkelt kommune. Heftene vil bli utgitt fra midten av 1972 til siste halvdel av 1973. Da kontrollen av tellingsoppgavene ikke er avsluttet når kommuneheftene utarbeides, er tallene i disse heftene foreløpige.

Endelige tall for hele landet vil bli publisert i 6 hefter som ventes å bli utgitt i 1974. Disse publikasjonene vil også inneholde tabeller med geografiske fordelinger. I tillegg til de tabellene som blir trykt, vil det bli utarbeidd tabeller med mer detaljert statistikk. På grunnlag av tellingsresultatene vil det videre bli utarbeidd et bosettingskart og flere større spesialartikler.

Professor Hallstein Myklebost, Geografisk Institutt, Universitetet i Oslo, har vært Byråets konsulent i arbeidet med kretsinnndelingen.

Statistisk Sentralbyrå, Oslo, 2. mai 1972

Petter Jakob Bjerve

---

Einar Jensen



## INNHold

	Side
Prinsipper og definisjoner .....	7
1. Omfanget av Folke- og bolig telling 1970 .....	7
2. Definisjon av personkjennemerker .....	7
3. Definisjon av familie- og husholdningstype .....	10
4. Definisjon av hus og bolig og hus- og boligkjennemerker .....	11
5. Inndelingen i tellingskretser .....	13

### T a b e l l e r

1. Folkemengden ved folketellingene 1801-1970 .....	16
2. Folkemengden etter kjønn og inntektstakernes viktigste kilde til livsopphold og næring ...	16
3. Personer 16 år og over etter yrkesaktivitet, kjønn og alder .....	16
4. Personer 16 år og over med minst 100 arbeidstimer etter yrkesstatus, arbeidstid, kjønn og næring/yrkesområde .....	17
5. Personer 16-69 år etter yrkesaktivitet, kjønn og høyeste utdanning .....	18
6. Yrkesaktive, skoleelever og studenter 16 år og over etter kjønn og arbeids-/skole-/studie- sted pr. 1. november 1970 .....	19
7. Familier og personer etter familietype og husholdningstype .....	19
8. Personer 16 år og over med egen bolig etter alder, ekteskapelig status og kjønn .....	19
9. Hus, boliger, rom og bosatte etter hustype .....	20
10. Beboede boliger etter hustype og byggeår, og hus, rom og bosatte etter husets byggeår ....	20
11. Beboede boliger etter hustype og tallet på rom, og bosatte etter tallet på rom i boligen .	20
12. Beboede boliger, rom og bosatte etter boligtetthet .....	21
13. Beboede boliger, rom og bosatte etter boligens utstyr .....	21
14. Beboede boliger, rom og bosatte etter eier-/leierforholdet til boligen .....	21
15. Folkemengden etter alder, kjønn og tellingskrets .....	22
16. Personer 16 år og over etter viktigste kilde til livsopphold, næring, kjønn og tellings- krets .....	23
17. Hovedtall for hus og beboede boliger i de enkelte tellingskretser .....	24

### V e d l e g g

1. Kretsfortegnelse .....	25
2. Kartskisse over kretsinnndelingen .....	27
3. Oversiktskart over tettbygd krets .....	29

### S t a n d a r d t e g n

- .. Oppgave mangler
- : Tall kan ikke offentliggjøres
- Null



## PRINSIPPER OG DEFINISJONER

## 1. OMFANGET AV FOLKE- OG BOLIGTELLING 1970

Folketellingen omfatter alle personer (også utenlandske statsborgere) som ifølge Forskrifter av 20. januar 1970 om ordningen og føringen av folkeregistrene, var registrert som bosatt i Norge på tellingstidspunktet den 1. november 1970.

I boligteellingen har en med alle hus og privatboliger (privatleiligheter m.v.) hvor minst én person var registrert bosatt den 1. november 1970. Hus og boliger som var ubebodd eller som var bebodd bare av midlertidig tilstedeværende (f.eks. ugifte personer som oppholdt seg utenom foreldrenes hjem på grunn av studier), omfattes således ikke av tellingen. Heller ikke er boliger for pleide i aldershjem, pleiehjem og barnehjem og for losjerende i pensjonater, hoteller o.l. med. Hus hvor alle eller en del av de registrert bosatte var forpleide eller losjerende, er derimot inkludert.

I avsnitt 2 er det gjort nærmere rede for bostedsbegrepet (det sted som en person skal regnes som bosatt) og i avsnitt 4 for hus- og boligbegrepet.

## 2. DEFINISJON AV PERSONKJENNEMERKER

Når ikke annet er nevnt, refererer personopplysningene seg til den 1. november 1970.

*Bosted*

Den enkelte person er i tellingen regnet å ha sitt bosted i den kommune og i den bolig hvor vedkommende var registrert som bosatt den 1. november 1970 ifølge forskriftene om ordningen og føringen av folkeregistrene. Hovedregelen er her at en person skal registreres som bosatt der hvor vedkommende regelmessig tar sin døgnhvile. De viktigste registreringsreglene er ellers:

Bostedsforhold	Skal registreres som bosatt i
Gift person som p.g.a. arbeid, studier, avtjening av verneplikt e.l. oppholder seg utenom ektefellenes felles bolig	Ektefellenes felles bolig
Ugift person som p.g.a. studier, skolegang eller avtjening av verneplikt oppholder seg utenom foreldrenes/forsørgers bolig	Foreldrenes/forsørgers bolig
Ugift person med eget arbeid og som vanligvis ikke bor hos foreldre/forsørger	Boligen der personen vanligvis bor
Person som p.g.a. ferie, besøk hos kjente, forretningsreise e.l. er fraværende fra boligen der vedkommende vanligvis bor	Boligen der personen vanligvis bor
Person som er forpleid i barnehjem, aldershjem, pleiehjem eller er satt bort i privat pleie	Barnehjemmet, aldershjemmet, pleiehjemmet eller boligen hvor personen er i pleie. (På grunn av registreringsvanker er imidlertid en del personer som var anbrakt i pleiehjem, registrert som bosatt i privatbolig på tellingstidspunktet.)
Person som er innlagt på sykehus eller anbrakt på arbeidsskole, arbeidsanstalt eller i fengsel	Boligen der personen var bosatt før innleggelsen eller anbringelsen

Personer som ikke kan henføres til en bestemt bolig, er regnet til gruppen "Uten fast bopel". Av registreringstekniske grunner har en imidlertid i tellingen også måttet ta med enkelte personer med fast bosted i denne gruppen. Personer uten fast bopel er som regel registrert som bosatt i den kommunen hvor de sist hadde fast bosted.



I det følgende er begrepet "Bosatt" brukt i samme betydning som begrepet "Registrert bosatt". Det er ikke som ved tidligere tellinger, hentet inn opplysninger om midlertidig bosted. Fra 1970-tellingen kan det derfor ikke gis oppgaver over den tilstedeværende befolkning.

#### *Alder*

I fordelingene etter alder er den enkelte person gruppert etter alder pr. 31. desember 1970 (1970 minus fødselsår), og ikke som ved tidligere tellinger etter alder på tellingstidspunktet.

#### *Ekteskapelig status*

Det er brukt fire hovedgrupperinger etter ekteskapelig status, nemlig ugifte, gifte, separerte og før gifte. Som før gifte er regnet skilte, enker og enkemenn.

#### *Utdanning*

Opgavene over utdanning omfatter enkeltutdanninger på heltid av minst 5 måneders normal varighet og deltidsutdanninger av tilsvarende varighet. For personer med flere enkeltutdanninger, er den utdanning som har lengst samlet varighet (normal varighet av enkeltutdanningen tillagt varigheten av den forutdanning som kreves) regnet som høyeste utdanning. Av utdanninger med lik samlet varighet, er den som antas å være av størst yrkesmessig betydning, oppfattet som personens høyeste utdanning. Klassifiseringen er i samsvar med Standard for utdanningsgruppering (Statistisk Sentralbyrås Håndbøker, nr. 28). I tellingen er det imidlertid foretatt følgende tre-deling av standardens gymnasnivå (samlet utdanningsvarighet 10-12 år):

1. Utdanning på gymnasnivå I (10 år)
2. Utdanning på gymnasnivå II (11 år)
3. Utdanning på gymnasnivå III (12 år)

Videre er utvidet grunnskoleutdanning (10. frivillig år) i tellingen gruppert sammen med 9-årig grunnskole, mens den er skilt ut som egen gruppe under gymnasnivå i Standard for utdanningsgruppering.

#### *Yrkesaktivitet*

Som yrkesaktivitet er regnet alt arbeid mot vederlag, enten i form av lønn, inntekt av egen bedrift, naturalier e.l., inklusive arbeid som familiemedlem uten fast lønn i familiebedrift (f.eks. gårdsbruk, forretning m.v.), vernepliktstjeneste og tilsvarende pliktstjeneste, men eksklusive husarbeid for egen familie.

I gruppen "Med yrkesaktivitet" er tatt med alle personer 16 år og over som utførte yrkesaktivitet i hele eller en del av perioden 1. november 1969 - 31. oktober 1970, også personer som begynte eller sluttet i arbeidslivet i denne perioden, deltidsarbeidere og elever og studenter som hadde hatt feriearbeid.

I tidligere tellinger er personer med inntekt av egen yrkesaktivitet som viktigste kilde til livsopphold, regnet til yrkesbefolkningen (personer med yrke). I disse tellingene avviker imidlertid definisjonen av yrkesaktivitet på enkelte punkter fra definisjonen som er gitt ovenfor. I 1970-tellingen er ikke en bestemt gruppe av personer regnet som yrkesbefolkning. Det er imidlertid gitt fordelinger etter viktigste kilde til livsopphold og etter arbeidstid.

#### *Viktigste kilde til livsopphold*

Personer 16 år og over er gruppert etter den kilde til livsopphold som var viktigst de siste 12 månedene før tellingstidspunktet.

Med inntekt av eget arbeid er ment inntekt av egen yrkesaktivitet.

"Pensjon, trygd" omfatter syketrygd, arbeidsløshetsstrygd, forsørgertrygd, uføretrygd, alderstrygd, yrkesskadetrygd, krigspensjon, bedriftspensjon o.l. Ektefeller som hadde hver sin pensjon som viktigste kilde til livsopphold, er begge gruppert under denne kilden til livsopphold. I disse tilfellene er således ikke den ene ektefellen regnet som forsørget eller å ha husarbeid i hjemmet som viktigste kilde til livsopphold.

Som formue, lån m.v. er også regnet føderåd, leieinntekt, forpaktningssinntekt, annen formuesinntekt og utbetalinger i samband med livsforsikring eller individuell pensjonsforsikring.

"Stipend m.v." omfatter foruten stipend, underhold fra andre enn privatpersoner (f.eks. stønader fra det offentlige, institusjoner eller bedrifter), unntatt pensjon og trygd.

I gruppen "Husarbeid i hjemmet, forsørget" er tatt med alle personer som ikke hadde en av kildene som er spesifisert foran, som den viktigste kilde til livsopphold.

#### *Inntektstaker/Ikke-inntektstaker*

Som inntektstakere er regnet personer 16 år og over med inntekt av eget arbeid; pensjon, trygd m.v.; formue, lån m.v. eller stipend m.v. som viktigste kilde til livsopphold. Tilsvarende er som ikke-inntektstakere regnet alle personer under 16 år og personer 16 år og over som under viktigste kilde til livsopphold er gruppert på "Husarbeid i hjemmet, forsørget". Husmødre som ikke var inntektstakere, er skilt ut som egen gruppe. Denne gruppen omfatter gifte kvinner 16 år og over med husarbeid i hjemmet som viktigste kilde til livsopphold.

I tabell 2 er ikke-inntektstakere gruppert etter samme kilde til livsopphold/næring som en inntektstaker i samme familie (definisjon av familieenheten er gitt i avsnitt 3). Denne inntektstakeren er valgt ut etter følgende prioritetsrekkefølge:

1. Mannlig ektefelle/far
2. Kvinnelig ektefelle/mor
3. Eldste sønn, nest eldste sønn osv.
4. Eldste datter, nest eldste datter osv.

Personer som tilhørte familie uten en eneste inntektstaker, er i tabell 2 gruppert under uopp-gitt kilde til livsopphold.

#### *Elever, studenter (tabell 5)*

Som elever og studenter er i tabell 5 regnet personer som i løpet av de siste 12 måneder før tellingstidspunktet, gikk på skole eller studerte, uten hensyn til andre aktiviteter som f.eks. yrkesaktivitet.

#### *Arbeidstid*

Opgavene over arbeidstid gjelder perioden 1. november 1969 - 31. oktober 1970 og omfatter tid som er gått med til yrkesaktivitet. Tid som er brukt til skolearbeid, studier og husarbeid for egen familie, er således ikke inkludert. Personer som i perioden hadde mindre enn i alt én måneds sykefravær, og ellers - bortsett fra ferie - arbeidet full dag hele perioden, er regnet å ha hatt heldagsarbeid.

#### *Generelt om grupperingen etter næring, yrke og yrkesstatus*

Personer 16 år og over med yrkesaktivitet er gruppert på næring etter arten av virksomheten til den bedrift som den enkelte arbeidet i hele tiden eller lengst tid de siste 12 måneder før tellingstidspunktet. Disse personene er videre gruppert på det yrke og den yrkesstatus som de hadde hele tiden eller lengst tid i bedriften i 12-månedersperioden.

#### *Næring*

Næringsgrupperingen er foretatt etter 1960-utgaven av Standard for næringsgruppering i offentlig norsk statistikk (Statistisk Sentralbyrås Håndbøker, nr. 9). Denne standarden er i samsvar med International Standard Industrial Classification of All Economic Activities (ISIC), Rev. 1.

Med begrepet "Industri m.v." som er brukt i tabelldelen, er ment næringene bergverksdrift m.v., industri og kraft- og vannforsyning m.v. Videre er som "Samferdsel" regnet næringene sjøtransport og annen samferdsel. Samlegruppen "Tjenesteytende næringer" omfatter finansinstitusjoner, eien-domsdrift, offentlig administrasjon og forsvar, offentlig og privat tjenesteyting og personlig tjenesteyting. I tabell 4 er under "Annen tjenesteyting" tatt med næringsgrenene hotell- og restaurantdrift og vask, rensing og andre personlige tjenester.

#### *Yrke*

Yrkesgrupperingen er foretatt etter Standard for yrkesgruppering i offentlig norsk statistikk (utgitt av Arbeidsdirektoratet i 1965) som i prinsippet følger 1958-utgaven av International Standard Classification of Occupations (ISCO).

*Yrkesstatus*

I tellingen er det brukt følgende fire grupperinger etter yrkesstatus:

1. Ansatt
2. Selvstendig uten leid hjelp
3. Selvstendig med leid hjelp
4. Familien medlem uten fast lønn i familiebedrift

Personer (også medeiere) som arbeide i firmaer organisert som aksjeselskap, andelslag eller annen selskapsform med begrenset ansvar, er alltid regnet som ansatte.

En person er regnet som selvstendig (med eller uten leid hjelp) dersom vedkommende drev firmaet alene for egen regning eller sammen med andre som medeier med ubegrenset ansvar (f.eks. i ansvarlig selskap). I de tilfelle hvor ektefeller arbeide i felles virksomhet (f.eks. gårdsbruk, forretning) som ikke var organisert som aksjeselskap e.l., er den ene ektefellen regnet som selvstendig og den andre som familiemedlem uten fast lønn i familiebedrift. Gruppen "Familie-medlem uten fast lønn i familiebedrift" omfatter ellers personer som arbeide i familie-virksomhet uten fast avtalt lønn og som verken var eier eller medeier i virksomheten. Et familiemedlem uten fast lønn kan imidlertid ha vederlag for arbeidet i form av kost og losji, andel av overskott e.l.

I tabell 4 er det gitt oppgaver over tallet på henholdsvis ansatte og selvstendige (med eller uten leid hjelp). Differansen mellom summer av disse tall og totaltall utgjør følgelig tallet på familiemedlemmer uten fast lønn i familiebedrift.

*Arbeids-/skole-/studiested*

Personer som pr. 1. november 1970 både hadde inntekt av eget arbeid og som gikk på skole eller studerte, er i tabell 6 gruppert som yrkesaktive og etter arbeidssted dersom arbeidstiden de foregående 12 månedene utgjorde minst 1 000 timer. I motsatt fall er de gruppert som skoleelever/studenter og etter skole-/studiested.

Som personer med annet arbeidssted er regnet personer som arbeide i flere kommuner, var til sjøs eller som arbeide i utlandet. Tilsvarende er personer som studerte i utlandet gruppert under annet studiested.

*Egen bolig*

Ektefeller som var bosatt i samme privatbolig og hvor minst én av ektefellene var boliginnehaver, er begge regnet å ha egen bolig. For øvrig er bare boliginnehaveren eller én av bolig-innehaverne gruppert under "Egen bolig". Forpleide i aldershjem, barnehjem og pleiehjem og losjerende i pensjonater og hoteller m.v. er aldri regnet å ha egen bolig.

Definisjon av begrepet "Boliginnehaver" er gitt i kapittel 4 under avsnittet "Eier-/leierforhold".

## 3. DEFINISJON AV FAMILIE OG HUSHOLDNINGSTYPE

Grupperingene på familie og husholdningstype refererer seg til tellingstidspunktet den 1. november 1970.

*Familie*

Til én og samme familie er regnet:

1. Ektepar og eventuelle ugifte barn registrert bosatt i samme privatbolig, aldershjem, pleiehjem, pensjonat, hotell e.l.
2. Far/mor med ugifte barn registrert bosatt i samme privatbolig, aldershjem, pleiehjem, pensjonat, hotell e.l.
3. Hver enkelt person som ikke hører inn under noen av de to gruppene som er spesifisert ovenfor (bl.a. personer uten fast bopel). Disse personene danner således hver for seg egen familie (familie med én person).

I familier med ektepar er også tatt med eventuelle ugifte barn av bare den ene ektefellen og ugifte adoptivbarn og stebarn, men ikke fosterbarn.

Av reglene som er nevnt ovenfor, går det fram at personer (f.eks. ektefeller) som ikke var registrert bosatt i samme privatbolig, aldershjem, pleiehjem, pensjonat, hotell e.l., aldri er gruppert under samme familie. Videre går det fram at gifte, separerte, skilte, enker og enkemenn ikke i noe tilfelle er regnet til samme familie som foreldrene. Når f.eks. et ektepar bor sammen med en skilt datter, danner ektefellene egen familie og datteren egen familie. Ellers kan nevnes at ugifte søsken som har felles bolig, men hvor ingen av foreldrene er bosatt, hver for seg er regnet som særskilt familie.

#### *Husholdningstype*

Det er skilt mellom tre hovedtyper av husholdning, nemlig privathusholdning, felleshusholdning og annen husholdning.

Gruppen "Privathusholdning" omfatter personer som var registrert som bosatt i privatbolig. Denne husholdningstypen er videre splittet opp etter tallet på familier i husholdningen. Som husholdningsenhet er her regnet bolighusholdning (som omfatter alle bosatte i samme bolig) og ikke kosthusholdning som ved tidligere tellinger.

Til felleshusholdning er regnet forpleide som var registrert bosatt i aldershjem, barnehjem og pleiehjem og losjerende som var registrert bosatt i pensjonat, hotell e.l.

Betjeningspersonale bosatt ved felleshusholdninger er alltid gruppert under privathusholdning. Det samme gjelder militært personell som var bosatt i militærforlegning.

Annen husholdning omfatter personer uten fast bopel.

#### 4. DEFINISJON AV HUS OG BOLIG OG HUS- OG BOLIGKJENNERKER

Hus- og boligopplysningene refererer seg til den 1. november 1970.

##### *Hus*

Som eget hus er som hovedregel regnet bygg som fra kjeller til loft er atskilt fra andre bygg. Fra denne regelen er det gjort følgende to unntak:

1. Hver enkelt bolig i vertikalt delte tomannsboliger og i rekke, kjede, atrium og terrasse er alltid regnet som særskilt hus.
2. Selv om det fra kjeller til loft er skillevegg(er) uten gjennomgang, er henholdsvis horisontalt delte tomannsboliger som er bygd sammen i rekke e.l., og hver enkelt blokk regnet til ett og samme hus.

Som nevnt under avsnitt 1, omfatter tellingen alle hus hvor minst én person var registrert som bosatt den 1. november 1970.

##### *Bolig*

Til en bolig (leilighet m.v.) er som hovedregel regnet rom som er bygd (eller ombygd) til bruk for én person eller for flere personer med fellesskap i kost og losji, og hvor det er adkomst til rommene (rommet) uten å måtte gå gjennom en annen bolig. Avgrensingen av boligenhetene er ellers foretatt etter følgende spesielle regler:

1. En hybel med egen inngang (utenfra eller fra korridor, oppgang e.l.) og som er bygd i tilknytning til en bolig, er regnet som særskilt bolig bare når hybelboeren (hybelboerne) selv holdt kosten.
2. Hybler uten egen inngang er ikke skilt ut som særskilte boliger.
3. I hybelbygg o.l. er hver enkelt hybel regnet som egen bolig, også i de tilfelle flere hybler har felles gang, hall, bad og/eller kjøkken.
4. I bygg for felleshusholdning, i hus som er bygd i tilknytning til slike bygg og i militærforlegninger er hybler o.l. for ansatte regnet som særskilte boliger. Likeledes er rom som ble brukt av en ansatt med ektefelle og eventuelle barn, regnet til én og samme bolig.

Med privatbolig er i tellingen ment boliger som ikke er bebodd av forpleide i aldershjem, barnehjem og pleiehjem eller av losjerende i pensjonater, hoteller o.l. Boliger for ansatte (f.eks. sykepleiere) ved felleshusholdninger er således regnet som privatboliger. Det samme gjelder boliger for befal m.v. i militærforlegninger.

Som nevnt under avsnitt 1, omfatter tellingen alle privatboliger hvor minst én person var registrert bosatt den 1. november 1970. Som betegnelse på disse boligene er i tabelldelen brukt "Bebodde boliger". For de enkelte hus som er med i tellingen, er det imidlertid hentet inn oppgaver over samlet tall på privatboliger (inkl. ubebodde boliger og boliger med bare midlertidig bosatte). Tallene på boliger i alt i tabell 9 gjelder disse boligene.

#### *Rom*

Oppgavene over tall på rom refererer seg til boliger som er med i tellingen, og omfatter beboelsesrom på 6 m<sup>2</sup> eller mer som kan nyttes året rundt. Bortsett fra i tabell 11, er også kjøkken på 6 m<sup>2</sup> eller mer inkludert. Entré, hall, bad, alkove, hems og rom som bare nyttes i næringsvirksomhet (f.eks. kontor) er ikke med.

#### *Bosatte*

Tallene på bosatte omfatter personer registrert som bosatt i privatboliger og således ikke personer som er regnet til felleleshusholdning og personer uten fast bopel.

#### *Hustype*

Som våningshus i tilknytning til gårdsdrift er - uansett hustype ellers - regnet hus hvor gårdbrukeren selv, forpakter eller kårfolk var bosatt, men ikke hus for gårdsarbeidere og hus på nedlagte bruk.

Hustypen "Frittliggende enebolig" omfatter hus med én bolig og med minst en halv meters avstand til nærmeste hus (unntatt garasje o.l.).

Til gruppen "Enebolig i rekke, kjede, atrium m.v." er også regnet husenhetene i vertikalt delte tomannsboliger.

Horisontalt delt tomannsbolig er hus med to vanlige leiligheter (som kan ha ulik størrelse) og hvor den ene leiligheten ligger i en etasje over den annen.

Hustypen "Annet småhus" omfatter hus med inntil 2½ etasjer (ekskl. underetasje), unntatt våningshus i tilknytning til gårdsdrift, eneboliger og horisontalt delte tomannsboliger. Hus som har én eller to vanlige leiligheter og hybelleilighet som er skilt ut som egen bolig, er også gruppert under denne hustypen.

Som blokk er regnet hus med 3 etasjer (ekskl. underetasje) eller mer.

Provisorisk boligbygg er hus m.v. som helt eller delvis er tatt i bruk til bolig for 10 år eller mindre (inkl. campingvogner, båter, telt, gammer o.l.).

Gruppen "Forretningsbygg m.v." omfatter hus hvor halvparten eller mindre av golvarealet nyttes til privatboliger, unntatt bygg for felleleshusholdning. Hus med to etasjer og hvor det er forretning i første etasje og bolig i annen etasje, er alltid gruppert under denne hustypen.

Som bygg for felleleshusholdning er regnet hus hvor det for bosatte og/eller midlertidig tilstedeværende er organisert felleleshusholdning. Hus i studentbyer o.l. er imidlertid aldri gruppert her. Av avgrensingsregler som det er gjort rede for under andre avsnitt, går det fram at oppgaver over tall på boliger, rom og bosatte i bygg for felleleshusholdning, bare omfatter privatboliger og rom og bosatte i disse boligene.

#### *Byggeår*

Som byggeår er for det enkelte hus regnet det år da minst halvparten av boligene i huset var ferdige til innflytning. Hus som er ombygd, er gruppert etter opprinnelig byggeår.

#### *WC, bad*

Boliger med eget wc/egget bad omfatter boliger med wc/bad som bare de bosatte i boligen har rett til å nytte, uten hensyn til om wc/bad ligger i eller utenfor boligen. Som boliger med felles wc/felles bad er regnet boliger som har wc/bad felles med en eller flere andre boliger.

#### *Eier-/leierforhold*

Personer med råderett over boligen som de er bosatt i (eier, leier den e.l.), er regnet som boliginnhavere.

Boliginnehavere (f.eks. medlemmer av borettslag) med aksje eller andel som gir borett til boligen, er alltid regnet som leieboere med aksje/andel, også i de tilfelle det er betalt innskott som er høyere enn pålydende verdi av aksjen/andelen.

Leieboere med innskott er boliginnehavere som har betalt innskott (f.eks. obligasjonsinnskott) for å leie boligen, men ikke leieboere som bare har betalt forskott på husleie.

Boliginnehavere som disponerer boligen vederlagsfritt eller som kårbolig, er regnet som leieboere.

En boliginnehaver er regnet å disponere boligen som tjenestebolig når den er stilt til disposisjon i samband med tjenesteforhold på vilkår av at boligen må fraflyttes når tjenesteforholdet opphører, uten hensyn til om det betales husleie eller ikke. Boliger som boliginnehaveren har aksje, andel eller innskott i, er imidlertid aldri regnet som tjenestebolig.

#### *Gjennomsnittstall*

Boliger pr. hus er lik tallet på privatboliger i hus som er med i tellingen (inkl. ubedde boliger og boliger med bare midlertidig tilstedeværende) dividert med tallet på hus som er med i tellingen.

Bebodde boliger pr. hus er lik tallet på privatboliger som er med i tellingen dividert med tallet på hus som er med i tellingen.

Rom pr. bolig er lik tallet på rom (inkl. kjøkken på 6 m<sup>2</sup> eller mer) i privatboliger som er med i tellingen dividert med tallet på disse boligene.

Bosatte pr. bolig er lik tallet på bosatte i privatboliger dividert med tallet på privatboliger som er med i tellingen.

Bosatte pr. rom er lik tallet på bosatte i privatboliger dividert med tallet på rom (inkl. kjøkken på 6 m<sup>2</sup> eller mer) i privatboliger som er med i tellingen.

## 5. INNDELINGEN I TELLINGSKRETSE

For områder som i 1960 tilhørte herredskommune, er kretsinnstillingen foretatt av Byrådet og etter de samme retningslinjer som i 1960-telling. Følgende hovedregler er lagt til grunn for innstillingen:

1. En tellingskrets bør være mest mulig ensartet når det gjelder kommunikasjonsforhold, næringsstruktur og befolkningsutvikling.
2. Kretsgrenser må ikke skjære sogne- eller kommunegrenser.
3. En krets skal bestå enten bare av ett tettbygd strøk, del av tettbygd strøk eller av spredtbygd strøk. Som tettbygd strøk regnes områder med minst 200 bosatte på tellings- tidspunktet og hvor avstanden mellom bolighusene som regel ikke overstiger 50 meter. En hussamling som ligger mer enn 50 meter fra en tettbebyggelse, er imidlertid regnet som en del av det tettbygde strøket dersom hussamlingen naturlig hører sammen med tettbebyggelsen. Andre områder er regnet som spredtbygde strøk og er delt videre opp i tellingskretser.

I 1970-telling er det for områder som i 1960 tilhørte herredskommune, bare foretatt følgende endringer i kretsinnstillingen som da ble brukt:

1. Når regulering av kommune- eller sognegrenser førte til at en 1960-krets falt inn under mer enn én kommune eller ett sogn i 1970, er kretsen delt videre opp slik at kretsgrenser ikke skjærer kommune- eller sognegrenser.
2. Grensene for tettbygde strøk (og dermed for tettbygde kretser) er justert i samsvar med bosettingen pr. 1. november 1970 etter reglene for avgrensning av disse strøkene.
3. I de tilfelle avgrensingen i 1960-telling av spredtbygde kretser ikke var i samsvar med reglene for kretsinnstilling, er grensene justert i 1970-telling.

Innstillingen i tellingskretser av områder som i 1960 tilhørte bykommune, er foretatt av folke- registrene i samråd med kommunale myndigheter. I flere tilfelle er kretsinnstillingen for disse områdene ikke den samme som i 1960-telling. I begge tellingene er imidlertid grensene fastlagt slik at de ikke skjærer kommune- eller sognegrenser og at en krets består enten bare av tettbygd strøk eller bare av spredtbygd strøk (avgrenset etter reglene som er nevnt ovenfor).

Tettbygde strøk i områder som i 1960 tilhørte herredskommune, er vanligvis ikke delt opp i flere kretser. Byområder er imidlertid alltid regnet til flere kretser.

I vedlegg 1 er det gitt en kretsfortegnelse, i vedlegg 2 en kartskisse over kretsinnndelingen og i vedlegg 3 et oversiktskart over én eller flere tettbygde kretser.

T A B E L L E R



TABELL 1. FOLKEMENGDEN VED FOLKETELLINGENE 1801-1970

ÅR	FOLKE- MENGDEN	ÅR	FOLKE- MENGDEN	ÅR	FOLKE- MENGDEN	ÅR	FOLKE- MENGDEN	ÅR	FOLKE- MENGDEN	ÅR	FOLKE- MENGDEN
1801 ..	1 197	1835 ..	1 394	1865 ..	2 115	1900 ..	3 115	1930 ..	3 087	1960 ..	3 283
1815 ..	1 050	1845 ..	1 565	1875 ..	2 542	1910 ..	3 043	1946 ..	3 577	1970 ..	3 661
1825 ..	1 255	1855 ..	1 807	1890 ..	2 952	1920 ..	3 117	1950 ..	3 518		

TABELL 2. FOLKEMENGDEN ETTER KJØNN OG INNTEKTSTAKERNES VIKTIGSTE KILDE TIL LIVSOPPHOLD OG NÆRING

VIKTIGSTE KILDE TIL LIVSOPPHOLD OG NÆRING	I ALT	MENN	KVIN- NER	INN- TEKTS- TAKERE	IKKE-INNTEKTSTAKERE				
					I ALT	HUS- MØDRE	ANDRE		
							I ALT	AV DISSE:	
								UNDER 16 ÅR	16-24 ÅR
I ALT .....	3 661	1 798	1 863	2 111	1 550	430	1 120	949	145
INNTEKT AV EGET ARBEID I ALT ..	2 593	1 331	1 262	1 298	1 295	378	917	785	118
JORDBRUK OG SKOGBRUK M.V. ....	483	259	224	259	224	74	150	115	31
FISKE M.V. OG HVALFANGST .....	131	81	50	50	81	26	55	51	3
INDUSTRI M.V. ....	316	193	123	137	179	50	129	107	21
BYGGE- OG ANLEGGSVIRKSOMHET .	342	191	151	125	217	65	152	131	21
VAREHANDEL .....	134	62	72	73	61	16	45	38	5
SAMFERDSEL .....	358	226	132	153	205	63	142	126	15
TJENESTEYTENDE NÆRINGER .....	828	318	510	500	328	84	244	217	22
UOPPGITT NÆRING .....	1	1	-	1	-	-	-	-	-
PENSJON, TRYGD .....	867	359	508	782	85	44	41	25	14
FORMUE, LAN M.V. ....	30	20	10	24	6	3	3	3	-
STIPEND M.V. ....	7	5	2	7	-	-	-	-	-
UOPPGITT .....	164	83	81	-	164	5	159	136	13

TABELL 3. PERSONER 16 ÅR OG OVER ETTER YRKESAKTIVITET, KJØNN OG ALDER

KJØNN OG ALDER	I ALT	UTEN YRKES- AKTI- VITET	MED YRKESAKTIVITET						
			I ALT	ARBEIDSTID I TIMER				UOPP- GITT	
				UNDER 100	100- 499	500- 999	1 000 OG MER		
							I ALT		AV DISSE: HELDAGS- ARBEID
I ALT .....	2 712	1 169	1 543	12	94	221	1 216	961	-
16-19 .....	284	161	123	3	17	28	75	50	-
20-24 .....	394	149	245	-	16	33	196	133	-
25-59 .....	1 376	438	938	7	35	109	787	654	-
60-66 .....	279	110	169	-	13	24	132	104	-
67-69 .....	87	52	35	1	6	10	18	14	-
70 OG OVER .....	292	259	33	1	7	17	8	6	-
MENN I ALT .....	1 304	367	937	6	35	60	836	724	-
16-19 .....	121	72	49	2	6	8	33	26	-
20-24 .....	193	66	127	-	6	13	108	75	-
25-59 .....	688	89	599	2	8	15	574	517	-
60-66 .....	128	18	110	-	5	5	100	88	-
67-69 .....	40	14	26	1	5	5	15	13	-
70 OG OVER .....	134	108	26	1	5	14	6	5	-
KVINNER I ALT .....	1 408	802	606	6	59	161	380	237	-
16-19 I ALT .....	163	89	74	1	11	20	42	24	-
AV DISSE: GIFTE ...	7	4	3	-	-	1	2	1	-
20-24 I ALT .....	201	83	118	-	10	20	88	58	-
AV DISSE: GIFTE ...	56	30	26	-	3	6	17	12	-
25-59 I ALT .....	688	349	339	5	27	94	213	137	-
AV DISSE: GIFTE ...	521	254	267	4	27	87	149	86	-
60-66 .....	151	92	59	-	8	19	32	16	-
67-69 .....	47	38	9	-	1	5	3	1	-
70 OG OVER .....	158	151	7	-	2	3	2	1	-

TABELL 4. PERSONER 16 ÅR OG OVER MED MINST 100 ARBEIDSTIMER ETTER YRKESSTATUS, ARBEIDSTID, KJØNN OG NÆRING/YRKESOMRADE

NÆRING/YRKESOMRADE	AV DISSE:					ARBEIDSTID I TIMER					
	I ALT	AN- SATTE	SELV- STEN- DIGE	MENN	KVIN- NER	100-999			1 000 OG MER		
						I ALT	MENN	KVIN- NER	I ALT	MENN	KVIN- NER
I ALT .....	1 531	1 031	315	931	600	315	95	220	1 216	836	380
-----											
NÆRING											
JORDBRUK .....	412	20	215	227	185	157	39	118	255	188	67
SKOGBRUK M.V. ....	-	-	-	-	-	-	-	-	-	-	-
FISKE M.V., HVALFANGST	52	26	26	52	-	5	5	-	47	47	-
BERGVERKSDRIFT M.V. ...	16	16	-	15	1	:	1	:	:	14	:
INDUSTRI .....	122	118	4	112	10	12	9	3	110	103	7
BYGGE- OG ANLEGGSVIRKS.	128	97	28	127	1	:	8	:	:	119	:
KRAFT-, VANNFORS. M.V.	4	4	-	4	-	-	-	-	4	4	-
VAREHANDEL .....	88	70	15	46	42	19	4	15	69	42	27
FINANSINSTITUSJONER ...	5	5	-	4	1	:	-	:	:	4	:
EIENDCHSDRIFT .....	-	-	-	-	-	-	-	-	-	-	-
SJØTRANSPORT .....	98	88	9	95	3	6	6	-	92	89	3
ANNEN SAMFERDSEL .....	62	54	8	54	8	3	2	1	59	52	7
CFF. ADM. OG FORSVAR ..	68	68	-	56	12	13	9	4	55	47	8
CFF. OG PRIV. TJ.YTING	442	439	3	133	309	83	12	71	359	121	238
LØNT HUSARBEID .....	18	18	-	-	18	5	-	5	13	-	13
ANNEN TJENESTEYTING ...	16	8	7	6	10	2	-	2	14	6	8
UOPPGITT .....	-	-	-	-	-	-	-	-	-	-	-
-----											
I											
YRKESOMRADE											
TEKNISK, VITENSKAPELIG, HUMANISTISK OG KUNST- NERISK ARBEID I ALT ...	312	310	2	85	227	60	11	49	252	74	178
TEKNISK ARBEID .....	3	3	-	2	1	1	:	:	2	:	:
SYKEPLEIE- OG ANNET PLEIEARBEID .....	221	221	-	36	185	40	3	37	181	33	148
PEDAGOGISK ARBEID ...	63	62	1	33	30	15	5	10	48	28	20
ADM.- OG FORVALTNINGS- ARB., BEDR.- OG ORGANI- SASJONSLEDELSE I ALT ..	23	18	5	23	-	1	1	-	22	22	-
OFFENTLIG ADM.- OG FORVALTNINGSARBEID ..	6	6	-	6	-	1	1	-	5	5	-
BEDR. OG ORG.LEDELSE	17	12	5	17	-	-	-	-	17	17	-
KONTORARBEID .....	48	47	-	24	24	2	1	1	46	23	23
HANDELSARBEID I ALT ...	70	54	13	31	39	:	2	:	:	29	:
GROSSISTER OG DETALJISTER .....	13	-	13	11	2	:	2	:	:	9	:
HANDELSREISENDE- OG AGENTURARBEID .....	-	-	-	-	-	-	-	-	-	-	-
HANDELSARB. FRA KONT. OG DETALJHANDELSARB.	57	54	-	20	37	15	-	15	42	20	22
JORDBRUKS-, SKOGBRUKS- OG FISKEARBEID .....	470	52	241	283	187	164	45	119	306	238	68
GRUVE- OG SPRENGNINGS- ARBEID M.M. ....	9	9	-	9	-	1	1	-	8	8	-
TRANSPORT- OG KOMMUNI- KASJONSARBEID I ALT ...	151	133	17	144	7	10	9	1	141	135	6
VEGTRAFIKKARBEID ....	44	36	8	44	-	3	3	-	41	41	-
POST- OG TELEKOM.ARB.	15	15	-	8	7	1	-	1	14	8	6
INDUSTRI-, BYGGE- OG ANLEGG SARBEID I ALT ...	285	252	31	278	7	20	18	2	265	260	5
JERN- OG MET.VAREARB.	36	35	1	36	-	-	-	-	36	36	-
ELEKTROARBEID .....	16	14	1	16	-	1	1	-	15	15	-
TREARBEID .....	76	59	16	76	-	4	4	-	72	72	-
NÆRINGSMIDDELARBEID .	14	13	1	13	1	:	-	:	:	13	:
KJEMISK PROSESSAR- BEID, TREFOREDLINGS- OG PAPIRARBEID .....	26	25	1	26	-	3	3	-	23	23	-
LASTE-, LOSSE- OG LAGERARBEID .....	16	16	-	16	-	1	1	-	15	15	-
SERVICEARBEID I ALT ...	135	128	6	26	109	35	2	33	100	24	76
SIVILT OVERVÅKNINGS- OG TRYGGINGSARBEID ..	3	3	-	3	-	1	1	-	2	2	-
HOTELL- OG RESTAU- RANTARBEID, HUSARBEID VAKTMESTER- OG	58	58	-	10	48	10	-	10	48	10	38
RENGJØRINGSARBEID ...	50	50	-	8	42	20	1	19	30	7	23
MILITÆRT ARBEID .....	28	28	-	28	-	5	5	-	23	23	-
UOPPGITT .....	-	-	-	-	-	-	-	-	-	-	-

I BARE ET UTVALG AV YRKESOMRADER ER SPESIFISERT

TABELL 5. PERSONER 16-69 ÅR ETTER YRKESAKTIVITET, KJØNN OG HØYESTE UTDANNING

KJØNN OG HØYESTE UTDANNING	I ALT	UTEN YRKESAKTIVITET, ARBEIDSTIMER UNDER 100 TIMER ELLER UOPPGITT		MED 100 ARBEIDSTIMER ELLER MER					1 000 TIMER OG MER
		I ALT	AV DISSE: I ALT ELEVER, STU- DENTER	100-499 TIMER		500-999 TIMER			
				I ALT	AV DISSE: ELEVER, STU- DENTER	I ALT	AV DISSE: ELEVER, STU- DENTER		
I ALT .....	2 420	921	123	1 499	87	27	204	43	1 208
MENN I ALT .....	1 170	264	75	906	30	12	46	16	830
UNGDOMSSKOLENIVA, 7-9 ÅR, I ALT ..	747	75	21	672	17	4	30	4	625
7-ÅRIG FOLKESKOLE .....	451	47	2	404	10	-	15	-	379
ALLMENT FAGFELT ELLERS .....	128	16	11	112	2	1	6	1	104
ADMINISTRASJON OG ØKONOMI .....	39	1	-	38	3	1	-	-	35
INDUSTRI, HÅNDVERK OG TEKNIKK ..	76	10	8	66	1	1	7	3	58
SAMFERDSEL .....	27	-	-	27	1	1	-	-	26
JORDBRUK, SKOGBRUK OG FISKE .....	13	-	-	13	-	-	2	-	11
TJENESTEYTING OG FORSVAR .....	8	1	-	7	-	-	-	-	7
GYMNASNIVA I, 10 ÅR, I ALT .....	166	28	25	138	4	2	6	3	128
ALLMENT FAGFELT .....	77	26	23	51	3	2	2	1	46
INDUSTRI, HÅNDVERK OG TEKNIKK ..	11	2	2	9	-	-	1	1	8
SAMFERDSEL .....	22	-	-	22	-	-	1	-	21
JCRBRUK, SKOGBRUK OG FISKE .....	47	-	-	47	1	-	1	1	45
TJENESTEYTING OG FORSVAR .....	7	-	-	7	-	-	-	-	7
GYMNASNIVA II,III, 11-12 ÅR, I ALT	69	19	17	50	4	2	7	6	39
ALLMENT FAGFELT .....	42	18	17	24	4	2	7	6	13
INDUSTRI, HÅNDVERK OG TEKNIKK ..	15	1	-	14	-	-	-	-	14
SAMFERDSEL .....	8	-	-	8	-	-	-	-	8
HELSEVERN .....	-	-	-	-	-	-	-	-	-
UNIVERSITETS- OG HØGSKOLENIVA I, 13-14 ÅR, I ALT .....	19	1	1	18	3	2	-	-	15
UNDERVISNING .....	12	-	-	12	3	2	-	-	9
UNIVERSITETS-, HØGSKOLENIVA II,III OG FORSKERNIVA, OVER 14 ÅR, I ALT	23	-	-	23	2	2	1	1	20
UNDERVISNING .....	14	-	-	14	1	1	1	1	12
ADMINISTRASJON, ØKONOMI, SAMFUNNSVITENSKAP OG JUS .....	-	-	-	-	-	-	-	-	-
NATURVITENSKAP OG TEKNIKK .....	-	-	-	-	-	-	-	-	-
UOPPGITT ELLER INGEN UTDANNING ...	146	141	11	5	-	-	2	2	3
KVINNER I ALT .....	1 250	657	48	593	57	15	158	27	378
UNGDOMSSKOLENIVA, 7-9 ÅR, I ALT ..	855	435	14	420	41	4	125	9	254
7-ÅRIG FOLKESKOLE .....	516	296	3	220	17	-	79	-	124
ALLMENT FAGFELT ELLERS .....	200	95	10	105	16	4	27	5	62
ADMINISTRASJON OG ØKONOMI .....	57	21	1	36	3	-	7	2	26
INDUSTRI, HÅNDVERK OG TEKNIKK ..	11	5	-	6	-	-	1	-	5
HELSEVERN .....	13	3	-	10	1	-	2	1	7
TJENESTEYTING OG FORSVAR .....	53	15	-	38	4	-	6	-	28
GYMNASNIVA I, 10 ÅR, I ALT .....	151	55	20	96	8	6	23	10	65
ALLMENT FAGFELT .....	124	49	20	75	6	5	19	9	50
ADMINISTRASJON OG ØKONOMI .....	-	-	-	-	-	-	-	-	-
INDUSTRI, HÅNDVERK OG TEKNIKK ..	10	-	-	10	:	:	:	-	8
SAMFERDSEL .....	4	2	-	2	:	:	:	-	:
HELSEVERN .....	9	4	-	5	-	-	1	1	4
TJENESTEYTING OG FORSVAR .....	-	-	-	-	-	-	-	-	-
GYMNASNIVA II,III, 11-12 ÅR, I ALT	56	10	2	46	4	2	6	5	36
ALLMENT FAGFELT .....	15	4	2	11	2	2	1	1	8
HELSEVERN .....	35	6	-	29	1	-	5	4	23
UNIVERSITETS- OG HØGSKOLENIVA I, 13-14 ÅR, I ALT .....	31	5	2	26	4	3	3	2	19
UNDERVISNING .....	23	3	2	20	4	3	3	2	13
ADMINISTRASJON, ØKONOMI, SAMFUNNSVITENSKAP OG JUS .....	-	-	-	-	-	-	-	-	-
UNIVERSITETS-, HØGSKOLENIVA II,III OG FORSKERNIVA, OVER 14 ÅR, I ALT	4	-	-	4	-	-	1	1	3
ADMINISTRASJON, ØKONOMI, SAMFUNNSVITENSKAP OG JUS .....	-	-	-	-	-	-	-	-	-
NATURVITENSKAP OG TEKNIKK .....	-	-	-	-	-	-	-	-	-
UOPPGITT ELLER INGEN UTDANNING ...	153	152	10	1	-	-	-	-	1

1 BARE ET UTVALG AV FAGOMRÅDER ER SPESIFISERT UNDER DE ENKELTE UTDANNINGSNIVÅER

TABELL 6. YRKESAKTIVE, SKOLEELEVER OG STUDENTER 16 ÅR OG OVER ETTER KJØNN OG ARBEIDS-/SKOLE-/STUDIESTED  
 PR. 1. NOVEMBER 1970

ARBEIDS-/SKOLE-/STUDIESTED	I ALT	1			2		
		YRKESAKTIVE			SKOLEELEVER OG STUDENTER		
		I ALT	MENN	KVINNER	I ALT	MENN	KVINNER
I ALT .....	1 601	1 438	863	575	163	95	68
I KOMMUNEN .....	1 182	1 125	580	545	57	25	32
HARSTAD .....	174	128	103	25	46	30	16
OSLO .....	15	-	-	-	15	12	3
TROMSØ .....	12	2	1	1	10	5	5
LENVIK .....	6	2	2	-	4	1	3
ÅS .....	5	-	-	-	5	4	1
ANDRE KOMMUNER I FYLKET .....	9	4	3	1	5	3	2
ANDRE KOMMUNER UTEFOR FYLKET ...	47	29	28	1	18	12	6
ANNET STED .....	151	148	146	2	3	3	-

1 EKSKL. PERSONER SOM AVTJENTE VERNEPLIKTSTJENESTE OG YRKESAKTIVE SOM IKKE HAR OPPGITT ARBEIDSSTED.  
 2 EKSKL. SKOLEELEVER OG STUDENTER SOM IKKE HAR OPPGITT SKOLE-/STUDIESTED

TABELL 7. FAMILIER OG PERSONER ETTER FAMILIETYPPE OG HUSHOLDNINGSTYPE

HUSHOLDNINGSTYPE	I ALT		FAMILIER MED TO ELLER FLERE PERSONER							
	FAMI- LIER	PER- SONER	FAMI- LIER MED PER- SON	I ALT		EKTE- PAR UTEN UGIFTE BARN	EKTEPAR MED UGIFTE BARN		MOR ELLER FAR MED UGIFTE BARN	
				FAMI- LIER	PER- SONER		FAMI- LIER	PER- SONER	FAMI- LIER	PER- SONER
I ALT .....	1 707	3 661	891	816	2 770	231	499	2 089	86	219
PRIVATHUSHOLDNING I ALT .	1 280	3 234	464	816	2 770	231	499	2 089	86	219
MED EN FAMILIE .....	891	2 426	262	629	2 164	181	395	1 672	53	130
MED TO FAMILIER .....	324	698	159	165	539	44	93	374	28	77
MED FLERE FAMILIER .....	65	110	43	22	67	6	11	43	5	12
FELLESHUSHOLDNING .....	416	416	416	-	-	-	-	-	-	-
ANNEN HUSHOLDNING .....	11	11	11	-	-	-	-	-	-	-

TABELL 8. PERSONER 16 ÅR OG OVER MED EGEN BOLIG ETTER ALDER, EKTESKAPELIG STATUS OG KJØNN

EKTESKAPELIG STATUS OG KJØNN	I ALT	ALDER									
		16-19	20-24	25-29	30-39	40-49	50-59	60-69	70-79	80 OG OVER	
PERSONER 16 ÅR OG OVER I ALT ...	2 712	284	394	231	352	354	439	366	220	72	
AV DISSE: MED EGEN BOLIG .....	1 756	40	125	109	262	295	401	324	169	31	
MENN I ALT .....	1 304	121	193	118	180	175	215	168	107	27	
AV DISSE: MED EGEN BOLIG .....	786	2	28	38	124	143	199	151	89	12	
KVINNER I ALT .....	1 408	163	201	113	172	179	224	198	113	45	
AV DISSE: MED EGEN BOLIG .....	970	38	97	71	138	152	202	173	80	19	
UGIFTE I ALT .....	984	277	307	111	91	61	51	47	31	8	
AV DISSE: MED EGEN BOLIG .....	222	34	70	15	22	17	22	22	17	3	
MENN I ALT .....	502	121	162	68	52	37	28	18	15	1	
AV DISSE: MED EGEN BOLIG .....	68	2	8	5	10	11	15	8	9	-	
KVINNER I ALT .....	482	156	145	43	39	24	23	29	16	7	
AV DISSE: MED EGEN BOLIG .....	154	32	62	10	12	6	7	14	8	3	
GIFTE OG SEPARERTE I ALT .....	1 485	7	87	120	257	282	355	248	116	13	
AV DISSE: MED EGEN BOLIG .....	1 373	6	55	94	238	271	349	240	109	11	
MENN I ALT .....	741	-	31	50	126	135	181	136	72	10	
AV DISSE: MED EGEN BOLIG .....	685	-	20	33	114	131	178	132	69	8	
KVINNER I ALT .....	744	7	56	70	131	147	174	112	44	3	
AV DISSE: MED EGEN BOLIG .....	688	6	35	61	124	140	171	108	40	3	
FØR GIFTE I ALT .....	243	-	-	-	4	11	33	71	73	51	
AV DISSE: MED EGEN BOLIG .....	161	-	-	-	2	7	30	62	43	17	
MENN I ALT .....	61	-	-	-	2	3	6	14	20	16	
AV DISSE: MED EGEN BOLIG .....	33	-	-	-	-	1	6	11	11	4	
KVINNER I ALT .....	182	-	-	-	2	8	27	57	53	35	
AV DISSE: MED EGEN BOLIG .....	128	-	-	-	2	6	24	51	32	13	

TABELL 9. HUS, BOLIGER, ROM OG BOSATTE ETTER HUSTYPE

	PERMANENT BOLIGBYGG												
	I ALT	I ALT	VA- NINGS- HUS I TILKN. TIL GARDS- DRIFT	FRITT- LIGG- ENE- BOLIG	ENE- BOLIG I REKKE, KJEDE, ATRIUM M.V.	ANNEN TALT ENE- BOLIG	HORI- SON- TALT DELT TO- MANNS- BOLIG	ANNET SMÅHUS	BLOKK	PRO- VI- SOR- ISK BO- LIG- BYGG	FOR- RET- NINGS- BYGG M.V.	BYGG FOR FEL- LES- HUS- HOLD- NING	UOPP- GITT HUS- TYPE
HUS .....	862	828	362	391	9	-	30	34	2	1	19	14	-
BOLIGER I ALT ...	1 119	1 079	401	391	9	-	60	120	98	1	23	16	-
AV DISSE: BEBODDE	1 074	1 042	396	391	9	-	57	107	82	1	23	8	-
ROM .....	5 093	4 968	2 253	2 076	45	-	225	282	87	2	107	16	-
BOSATTE .....	3 234	:	1 354	1 296	27	-	160	216	:	:	78	:	-
BOLIGER PR. HUS .	1,3	1,3	1,1	1,0	1,0	-	2,0	3,5	49,0	1,0	1,2	1,1	-
ROM PR. BOLIG ...	4,7	4,8	5,7	5,3	5,0	-	3,9	2,6	1,1	2,0	4,7	2,0	-
BOSATTE PR. BOLIG	3,0	:	3,4	3,3	3,0	-	2,8	2,0	:	:	3,4	:	-
BOSATTE PR. ROM .	0,6	:	0,6	0,6	0,6	-	0,7	0,8	:	:	0,7	:	-

TABELL 10. BEBODDE BOLIGER ETTER HUSTYPE OG BYGGEAR, OG HUS, ROM OG BOSATTE ETTER HUSETS BYGGEAR

HUSETS BYGGEAR	HUS	BEBODDE BOLIGER							ROM	BOSATTE	BOSATTE			
		I PERMANENTE BOLIGBYGG									BE- BOD- DE BO- LIG- ER PR. HUS	ROM PR. BO- LIG	PR. BO- LIG	PR. ROM
		I ALT	I ALT	I VÅNINGS- HUS I TILKN. TIL GARDSDRIFT OG I FRITTL. ENEBOLIGER	I ANDRE ENE- OG TC- MANN- BOLIGER OG SMÅHUS	I BLCKK- ER	I ANDRE BYGG	I ALT						
I ALT .....	862	1 074	1 042	787	173	82	32	5 093	3 234	1,2	4,7	3,0	0,6	
1900 OG FØR ....	162	177	175	160	15	-	2	1 007	512	1,1	5,7	2,9	0,5	
1901-1910 .....	54	63	57	48	9	-	6	317	176	1,2	5,0	2,8	0,6	
1911-1920 .....	47	57	56	47	9	-	1	311	156	1,2	5,5	2,7	0,5	
1921-1930 .....	70	82	79	68	11	-	3	414	233	1,2	5,0	2,8	0,6	
1931-1940 .....	98	108	104	86	18	-	4	543	312	1,1	5,0	2,9	0,6	
1941-1945 .....	12	14	12	12	-	-	2	73	61	1,2	5,2	4,4	0,8	
1946-1950 .....	86	92	91	85	6	-	1	498	310	1,1	5,4	3,4	0,6	
1951-1960 .....	178	207	204	163	28	13	3	1 015	720	1,2	4,9	3,5	0,7	
1961-1970 .....	155	274	264	118	77	69	10	915	754	1,8	3,3	2,8	0,8	
UOPPGITT .....	-	-	-	-	-	-	-	-	-	-	-	-	-	

TABELL 11. BEBODDE BOLIGER ETTER HUSTYPE OG TALLET PÅ ROM, OG BOSATTE ETTER TALLET PÅ ROM I BOLIGEN

TALLET PÅ ROM, EKSKL. KJØKKEN	BEBODDE BOLIGER							I ALT	PR. ROM
	I PERMANENTE BOLIGBYGG								
	I ALT	I ALT	I VÅNINGS- HUS I TILKN. TIL GARDSDRIFT OG I FRITTL. ENEBOLIGER	I ANDRE ENE- OG TOMANN- BOLIGER OG SMÅHUS	I BLOKKER	I ANDRE BYGG	I ALT		
I ALT .....	1 074	1 042	787	173	82	32	3 234	0,6	
0 ROM ELLER UOPPGITT ..	-	-	-	-	-	-	-	-	
1 ROM I ALT .....	160	153	15	58	80	7	188	1,0	
MED KJØKKEN I ALT ...	55	52	14	21	17	3	79	1,0	
UNDER 6 KVM. ....	34	32	4	11	17	2	52	1,5	
6 KVM. OG MER .....	21	20	10	10	-	1	27	0,6	
UTEN KJØKKEN .....	105	101	1	37	63	4	109	1,0	
2 ROM I ALT .....	74	66	30	35	1	8	140	0,7	
MED KJØKKEN .....	68	63	30	32	1	5	131	0,7	
UTEN KJØKKEN .....	6	3	-	3	-	3	9	0,8	
3 ROM .....	160	154	121	33	-	6	459	0,7	
4 ROM .....	284	280	246	33	1	4	964	0,7	
5 ROM .....	215	215	207	8	-	-	809	0,6	
6 ROM .....	112	108	105	3	-	4	423	0,5	
7 ROM .....	42	40	38	2	-	2	155	0,5	
8 ROM OG MER .....	27	26	25	1	-	1	96	0,4	

TABELL 12. BEBODDE BOLIGER, ROM OG BOSATTE ETTER BOLIGTETTHET

	I ALT	BOSATTE PR. ROM, INKL. KJØKKEN PÅ 6 KVM. OG MER									0 ROM ELLER UOPP- GITT
		UNDER 0,25	0,25- 0,49	0,50- 0,74	0,75- 0,99	1,00- 1,24	1,25- 1,49	1,50- 1,74	1,75- 1,99	2,00 OG MER	
		BEBODDE BOLIGER .....	1 074	62	249	297	134	263	33	18	
ROM .....	5 093	396	1 419	1 501	735	790	151	67	16	18	-
BOSATTE .....	3 234	70	492	877	597	822	199	103	28	46	-
ROM PR. BOLIG .....	4,7	6,4	5,7	5,1	5,5	3,0	4,6	3,7	4,0	1,3	-
BOSATTE PR. BOLIG .....	3,0	1,1	2,0	3,0	4,5	3,1	6,0	5,7	7,0	3,3	-

TABELL 13. BEBODDE BOLIGER, ROM OG BOSATTE ETTER BOLIGENS UTSTYR

	I ALT	INNLAGT VANN I HUSET								IKKE INN- LAGT VANN I HUSET	UOPP- GITT
		EGET WC		FELLES WC		EGET ELLER FELLES WC OG UTEN BAD		UTEN WC			
		EGET BAD	FELLES BAD	EGET BAD	FELLES BAD	WC OG UTEN BAD	EGET ELLER FELLES BAD	UTEN BAD			
		BEBODDE BOLIGER .....	1 074	1 055	611	67	1	19	101		
ROM .....	5 093	5 019	2 984	123	3	41	472	233	1 163	74	-
BOSATTE .....	3 234	3 194	1 973	105	:	:	288	157	634	40	-
ROM PR. BOLIG .....	4,7	4,8	4,9	1,8	3,0	2,2	4,7	5,4	5,5	3,9	-
BOSATTE PR. BOLIG .....	3,0	3,0	3,2	1,6	:	:	2,9	3,7	3,0	2,1	-
BOSATTE PR. ROM .....	0,6	0,6	0,7	0,9	:	:	0,6	0,7	0,5	0,5	-

TABELL 14. BEBODDE BOLIGER, ROM OG BOSATTE ETTER EIER-/LEIERFORHOLDET TIL BOLIGEN

	I ALT	BOLIGINNEHAVEREN DISPONERER BOLIGEN SOM								TJEN- ESTE- ELLER FOR- TER- BOLIG	UOPP- GITT	
		EIER	LEIEBOER				LEIEBOER					
			MED AKSJE/ANDEL				UTEN AKSJE/ANDEL					
			I ALT	MED INN- SKOTT	UTEN INN- SKOTT	I ALT	MED INN- SKOTT	UTEN INN- SKOTT				
BEBODDE BOLIGER ...	1 074	754	292	-	-	-	292	2	290	28	-	
ROM .....	5 093	4 225	728	-	-	-	728	7	721	140	-	
BOSATTE .....	3 234	2 585	547	-	-	-	547	:	:	102	-	
ROM PR. BOLIG .....	4,7	5,6	2,5	-	-	-	2,5	3,5	2,5	5,0	-	
BOSATTE PR. BOLIG .	3,0	3,4	1,9	-	-	-	1,9	:	:	3,6	-	
BOSATTE PR. ROM ...	0,6	0,6	0,8	-	-	-	0,8	:	:	0,7	-	

TABELL 15. FOLKEMENGDEN ETTER ALDER, KJØNN OG TELLINGSKRETS

TELLINGSKRETS OG KJØNN	I ALT	ALDER									
		UNDER 7	7-15	16-19	20-24	25-29	30-39	40-49	50-59	60-69	70 OG OVER
KOMMUNEN I ALT .....	3 661	410	539	284	394	231	352	354	439	366	292
MENN I ALT .....	1 798	210	284	121	193	118	180	175	215	168	134
UGIFTE .....	996	210	284	121	162	68	52	37	28	18	16
GIFTE OG SEPARERTE .....	741	-	-	-	31	50	126	135	181	136	82
FØR GIFTE .....	61	-	-	-	-	-	2	3	6	14	36
KVINNER I ALT .....	1 863	200	255	163	201	113	172	179	224	198	158
UGIFTE .....	937	200	255	156	145	43	39	24	23	29	23
GIFTE OG SEPARERTE .....	744	-	-	7	56	70	131	147	174	112	47
FØR GIFTE .....	182	-	-	-	-	-	2	8	27	57	88
TETTBYGDE KRETSE I ALT ...	1 764	191	284	173	249	127	194	152	157	125	112
MENN .....	822	97	160	64	106	58	90	75	70	54	48
KVINNER .....	942	94	124	109	143	69	104	77	87	71	64
10 BORKENES .....	1 764	191	284	173	249	127	194	152	157	125	112
MENN .....	822	97	160	64	106	58	90	75	70	54	48
KVINNER .....	942	94	124	109	143	69	104	77	87	71	64
SPREDTBYGDE KRETSE I ALT .	1 886	217	255	108	141	103	157	202	282	241	180
MENN .....	973	112	124	57	87	59	89	100	145	114	86
KVINNER .....	913	105	131	51	54	44	68	102	137	127	94
01 VESTRE GODFJORD .....	149	6	18	5	8	6	14	20	28	28	16
MENN .....	76	3	8	3	5	3	7	11	15	15	6
KVINNER .....	73	3	10	2	3	3	7	9	13	13	10
02 ØSTRE GODFJORD .....	110	12	13	6	5	4	10	9	15	20	16
MENN .....	53	6	8	2	2	3	5	5	5	10	7
KVINNER .....	57	6	5	4	3	1	5	4	10	10	9
03 YTRE GULLESFJORD .....	272	49	45	15	21	20	33	27	21	22	19
MENN .....	137	29	18	7	11	9	18	15	13	10	7
KVINNER .....	135	20	27	8	10	11	15	12	8	12	12
04 INDRE GULLESFJORD .....	308	37	44	20	30	18	20	31	45	34	29
MENN .....	172	22	23	12	18	9	15	16	22	15	20
KVINNER .....	136	15	21	8	12	9	5	15	23	19	9
05 REFSNES .....	158	23	16	8	11	11	11	16	25	24	13
MENN .....	86	8	8	6	7	8	6	7	14	14	8
KVINNER .....	72	15	8	2	4	3	5	9	11	10	5
06 HEMPESTAD .....	101	16	9	6	7	8	4	9	17	18	7
MENN .....	53	5	6	4	5	5	3	4	8	10	3
KVINNER .....	48	11	3	2	2	3	1	5	9	8	4
07 KVEØY .....	141	19	16	3	13	7	10	11	31	16	15
MENN .....	68	7	6	2	9	4	6	4	16	7	7
KVINNER .....	73	12	10	1	4	3	4	7	15	9	8
08 VIK .....	344	25	54	28	17	16	32	46	53	39	34
MENN .....	179	13	29	13	13	10	16	24	30	15	16
KVINNER .....	165	12	25	15	4	6	16	22	23	24	18
09 GÅRE/VIKELAND .....	53	1	8	7	5	1	2	7	11	4	7
MENN .....	20	1	1	1	4	-	-	3	6	2	2
KVINNER .....	33	-	7	6	1	1	2	4	5	2	5
11 DALE/UTSTRAND .....	112	8	10	7	14	3	10	12	20	14	14
MENN .....	55	3	5	4	8	3	5	6	9	6	6
KVINNER .....	57	5	5	3	6	-	5	6	11	8	8
12 ELDE/BREMNES .....	138	21	22	3	10	9	11	14	16	22	10
MENN .....	74	15	12	3	5	5	8	5	7	10	4
KVINNER .....	64	6	10	-	5	4	3	9	9	12	6
UTEN FAST BOPEL I ALT .....	11	2	-	3	4	1	1	-	-	-	-
MENN .....	3	1	-	-	-	1	1	-	-	-	-
KVINNER .....	8	1	-	3	4	-	-	-	-	-	-

TABELL 16. PERSONER 16 ÅR OG OVER ETTER VIKTIGSTE KILDE TIL LIVSOPPHOLD, NERING, KJØNN OG TELLINGSKRETS

VIKTIGSTE KILDE TIL LIVSOPPHOLD											
INNTekt AV EGET ARBEID											
TELLINGSKRETS OG KJØNN	I ALT	NERING							PEN- SJON, TRYGD	FOR- MUE, LAN, STI- PEND M.V.	HUSAR- BEID I HJEM- MET, FORSØR- GET
		I ALT	JORD- SKOG- BRUK, FISKE M.V., HVAL- FANGST	INDU- STRI- M.V., BYGGE- OG ANL. VIRK- SØMHEIT	VARE- HANDEL	SAM- FERD- SEL	TJEN- ESTE- YTENDE NER- INGER	UOPP- GITT			
KOMMUNEN I ALT .....	2 712	1 298	309	262	73	153	500	1	782	31	601
MENN .....	1 304	873	242	251	42	143	194	1	335	22	74
KVINNER .....	1 408	425	67	11	31	10	306	-	447	9	527
TETTBYGDE KRETSE I ALT ...	1 289	610	33	120	47	49	361	-	432	17	230
MENN .....	565	323	28	111	27	41	116	-	196	10	36
KVINNER .....	724	287	5	9	20	8	245	-	236	7	194
10 BORKENES .....	1 289	610	33	120	47	49	361	-	432	17	230
MENN .....	565	323	28	111	27	41	116	-	196	10	36
KVINNER .....	724	287	5	9	20	8	245	-	236	7	194
SPREDTBYGDE KRETSE I ALT .	1 414	687	276	141	26	104	139	1	343	14	370
MENN .....	737	549	214	139	15	102	78	1	138	12	38
KVINNER .....	677	138	62	2	11	2	61	-	205	2	332
01 VESTRE GODFJORD .....	125	48	27	8	3	7	2	1	35	-	42
MENN .....	65	44	25	7	3	7	1	1	18	-	3
KVINNER .....	60	4	2	1	-	-	1	-	17	-	39
02 ØSTRE GODFJORD .....	85	41	26	4	3	4	4	-	25	1	18
MENN .....	39	26	15	4	1	4	2	-	11	1	1
KVINNER .....	46	15	11	-	2	-	2	-	14	-	17
03 YTRE GULLESFJORD .....	178	100	43	18	2	19	18	-	32	1	45
MENN .....	90	77	35	18	1	17	6	-	10	1	2
KVINNER .....	88	23	8	-	1	2	12	-	22	-	43
04 INDRE GULLESFJORD .....	227	101	29	30	2	15	25	-	62	4	60
MENN .....	127	93	27	29	2	15	20	-	25	2	7
KVINNER .....	100	8	2	1	-	-	5	-	37	2	53
05 REFSNES .....	119	52	21	16	2	9	4	-	31	1	35
MENN .....	70	48	19	16	1	9	3	-	15	1	6
KVINNER .....	49	4	2	-	1	-	1	-	16	-	29
06 HEMMESTAD .....	76	41	23	7	2	6	3	-	11	-	24
MENN .....	42	33	17	7	1	6	2	-	7	-	2
KVINNER .....	34	8	6	-	1	-	1	-	4	-	22
07 KVEØY .....	106	51	25	6	-	11	9	-	28	2	25
MENN .....	55	44	23	6	-	11	4	-	9	2	-
KVINNER .....	51	7	2	-	-	-	5	-	19	-	25
08 VIK .....	265	125	34	35	7	19	30	-	62	3	75
MENN .....	137	104	26	35	4	19	20	-	23	3	7
KVINNER .....	128	21	8	-	3	-	10	-	39	-	68
09 GÅRE/VIKELAND .....	44	25	5	6	3	2	9	-	10	1	8
MENN .....	18	14	3	6	1	2	2	-	3	1	-
KVINNER .....	26	11	2	-	2	-	7	-	7	-	8
11 DALE/UTSTRAND .....	94	51	19	6	1	2	23	-	23	1	19
MENN .....	47	30	11	6	1	2	10	-	8	1	8
KVINNER .....	47	21	8	-	-	-	13	-	15	-	11
12 ELDE/BREMNES .....	95	52	24	5	1	10	12	-	24	-	19
MENN .....	47	36	13	5	-	10	8	-	9	-	2
KVINNER .....	48	16	11	-	1	-	4	-	15	-	17
UTEN FAST BOPEL I ALT .....	9	1	-	1	-	-	-	-	7	-	1
MENN .....	2	1	-	1	-	-	-	-	1	-	-
KVINNER .....	7	-	-	-	-	-	-	-	6	-	1



TABELL 17. HOVEDTALL FOR HUS OG BEBODDE BOLIGER I DE ENKELTE TELLINGSKRETSE

TELLINGSKRETS	HUS				BEBODDE BOLIGER							BO-SAT-TE PR. ROM
	I ALT	AV DISSE:			I ALT	AV DISSE MED:						
		VAN.HUS TILKN. GARDS- DRIFT, FRITTL. ENEBOL.	BYGGEAR			INNLAGT VANN I HUSET	EGET WC OG EGET BAD	WC OG BAD ELLERS	EGET ELLER FELLES WC OG UTEN BAD	EGET ELLER FELLES BAD OG UTEN WC		
KOMMUNEN I ALT .....	862	753	264	155	1 074	1 055	611	87	101	43	0,6	
TETTBYGDE KRETSE I ALT ...	322	229	101	78	504	503	343	78	64	4	0,7	
10 BORKENES .....	322	229	101	78	504	503	343	78	64	4	0,7	
SPREDBYGDE KRETSE I ALT .	540	524	163	77	570	552	268	9	37	39	0,6	
01 VESTRE GODFJORD .....	51	49	16	2	52	49	27	1	6	-	0,6	
02 ØSTRE GODFJORD .....	39	39	7	6	39	39	20	-	-	1	0,4	
03 YTRE GULLESFJORD .....	67	62	19	18	72	72	39	-	11	1	0,7	
04 INDRE GULLESFJORD .....	77	76	32	17	77	77	52	-	-	13	0,7	
05 REFSNES .....	43	42	14	8	48	48	15	2	2	4	0,7	
06 HEMMESTAD .....	28	27	10	3	31	30	10	1	4	2	0,6	
07 KVEØY .....	42	42	6	2	44	43	21	1	-	3	0,5	
08 VIK .....	103	100	45	7	108	101	43	3	5	14	0,6	
09 GÅRE/VIKELAND .....	17	17	4	3	21	19	4	-	3	-	0,5	
11 DALE/UTSTRAND .....	33	31	4	3	36	35	21	1	2	-	0,6	
12 ELDE/BREMNES .....	40	39	6	8	42	39	16	-	4	1	0,6	

## KRETSFORTEGNELSE

Krets- nr.	Navnet på kretsen	Krets- type <sup>1)</sup>	Omfang (Eiendommer med bebodde hus)
0	Uten fast bopel	0	..
1	Vestre Godfjord	S	Gnr. 1 og 3-5.
2	Østre Godfjord	S	Gnr. 7-10.
3	Ytre Gullsfjord	S	Gnr. 12-15.
4	Indre Gullsfjord	S	Gnr. 16-23.
5	Refsnes	S	Gnr. 26, 27, 29 og 30.
6	Hemestad	S	Gnr. 31-34.
7	Kveøy	S	Gnr. 35-41.
8	Vik	S	Gnr. 42-45, 47 og 48.
9	Gåre/Vikeland	S	Gnr. 50 og 51. Unntatt bnr. under krets 10.
10	Borkenes	T	Se vedlegg 3.
11	Dale/Utstrand	S	Gnr. 59 og 60. Unntatt bnr. under krets 10.
12	Elde/Bremnes	S	Gnr. 61-66.

1) T = Tettbygd krets. S = Spredtbygd krets.



## 1911 KVÆFJORD

## TEGNFORKLARING

— KOMMUNEGRENSE 1970

— KRETSGRENSE 1970

⑩ MARKERING AV TETTBYGD  
KRETS MED NR.

2 NR. PÅ SPREDTBYGD KRETS

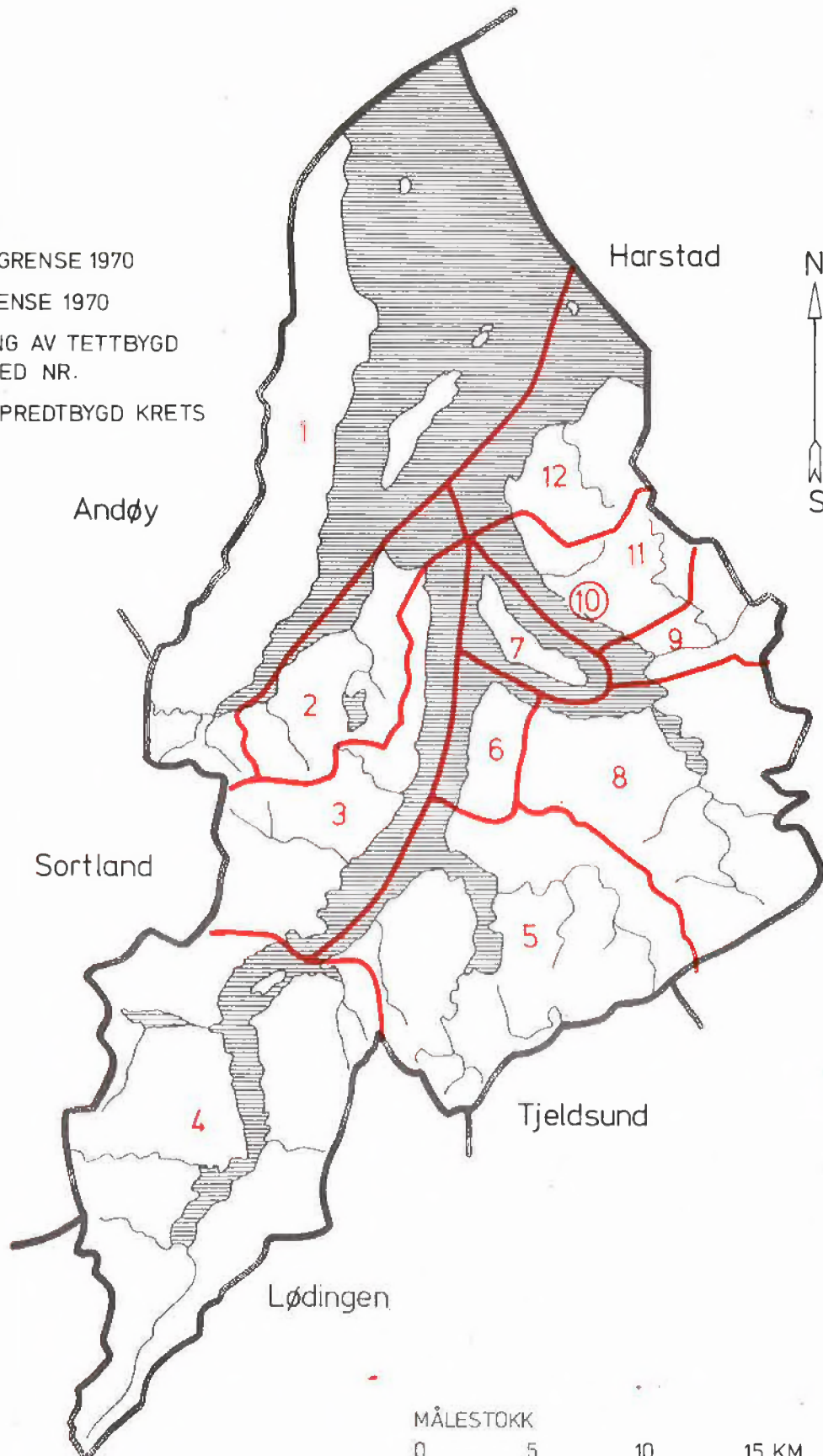



# 1911 KVÆFJORD

## TETTBYGD KRETS

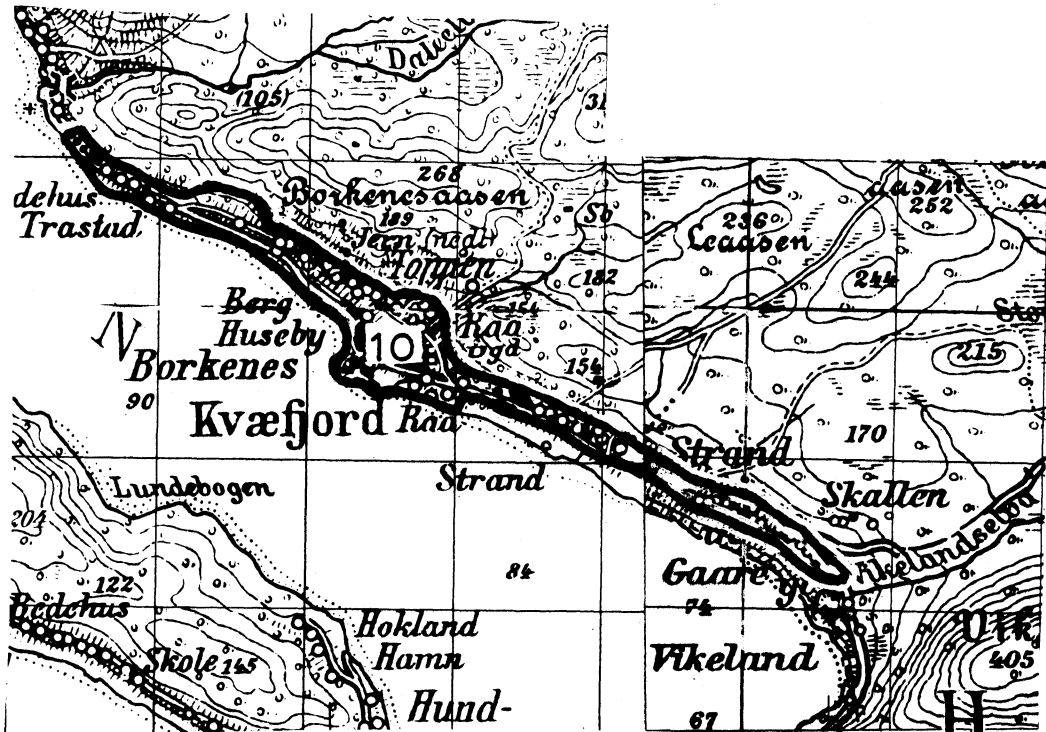

### TEGNFORKLARING

— KRETSGRENSE 1970

10 NR. PÅ TETTBYGD KRETS



MÅLESTOKK 1:50 000

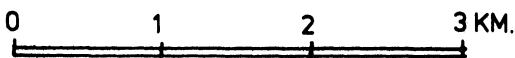

Med samtykke fra Norges Geografiske Oppmåling er N.G.O.'s kartmateriale brukt som kartgrunnlag.