

STATISTISKE KOMMUNEHEFTER

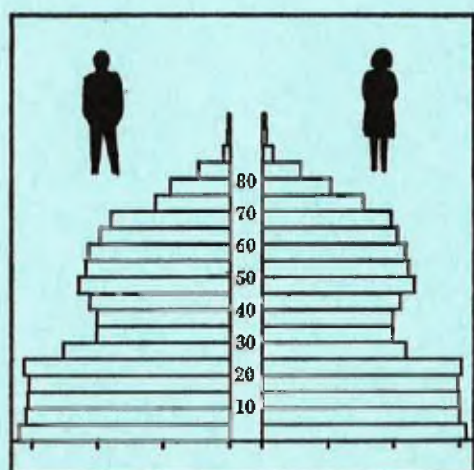

FOLKE- OG BOLIGTELLING

1. NOVEMBER 1970

1860 **VESTVÅGØY**

STATISTISK SENTRALBYRÅ
OSLO

STATISTISKE KOMMUNEHEFTER



FOLKE- OG BOLIGTELLING
1. NOVEMBER 1970

1860 VESTVÅGØY

STATISTISK SENTRALBYRÅ
OSLO 1973

FORORD

Den første statistikken utarbeidd på grunnlag av oppgaver til folketellingen i 1970, ble publisert i desember 1971 i heftet "Folkemengden etter alder og ekteskapelig status, 31. desember 1970".

I serien Statistiske kommunehefter legger Statistisk Sentralbyrå fram de viktigste resultater fra Folke- og bolig telling 1970 for hver enkelt kommune. Heftene vil bli utgitt fra midten av 1972 til siste halvdel av 1973. Da kontrollen av tellingsoppgavene ikke er avsluttet når kommuneheftene utarbeides, er tallene i disse heftene foreløpige.

Endelige tall for hele landet vil bli publisert i 6 hefter som ventes å bli utgitt i 1974. Disse publikasjonene vil også inneholde tabeller med geografiske fordelinger. I tillegg til de tabellene som blir trykt, vil det bli utarbeidd tabeller med mer detaljert statistikk. På grunnlag av tellingsresultatene vil det videre bli utarbeidd et bosettingskart og flere større spesialartikler.

Professor Hallstein Myklebost, Geografisk Institutt, Universitetet i Oslo, har vært Byråets konsulent i arbeidet med kretsinnndelingen.

Statistisk Sentralbyrå, Oslo, 2. mai 1972

Petter Jakob Bjerve

Einar Jensen

INNHold

	Side
Prinsipper og definisjoner	7
1. Omfanget av Folke- og bolig telling 1970	7
2. Definisjon av personkjennemerker	7
3. Definisjon av familie- og husholdningstype	10
4. Definisjon av hus og bolig og hus- og boligkjennemerker	11
5. Inndelingen i tellingskretser	13
6. Merknader til tabell 1	14
Ta b e l l e r	
1. Folkemengden ved folketellingene 1801-1970	16
2. Folkemengden etter kjønn og inntektstakernes viktigste kilde til livsopphold og næring ...	16
3. Personer 16 år og over etter yrkesaktivitet, kjønn og alder	16
4. Personer 16 år og over med minst 100 arbeidstimer etter yrkesstatus, arbeidstid, kjønn og næring/yrkesområde	17
5. Personer 16-69 år etter yrkesaktivitet, kjønn og høyeste utdanning	18
6. Yrkesaktive, skoleelever og studenter 16 år og over etter kjønn og arbeids-/skole-/studie- sted pr. 1. november 1970	19
7. Familier og personer etter familietype og husholdningstype	19
8. Personer 16 år og over med egen bolig etter alder, ekteskapelig status og kjønn	19
9. Hus, boliger, rom og bosatte etter hustype	20
10. Beboede boliger etter hustype og byggeår, og hus, rom og bosatte etter husets byggeår ...	20
11. Beboede boliger etter hustype og tallet på rom, og bosatte etter tallet på rom i boligen .	20
12. Beboede boliger, rom og bosatte etter bolig tetthet	21
13. Beboede boliger, rom og bosatte etter boligens utstyr	21
14. Beboede boliger, rom og bosatte etter eier-/leierforholdet til boligen	21
15. Folkemengden etter alder, kjønn og tellingskrets	22
16. Personer 16 år og over etter viktigste kilde til livsopphold, næring, kjønn og tellings- krets	24
17. Hovedtall for hus og beboede boliger i de enkelte tellingskretser	27
V e d l e g g	
1 a. Kretsfortegnelse	29
1 b. Inndelingen i sogn pr. 1. november 1970	30
1 c. Oversikt over endringene i kommuneinndelingen mellom tellingen i 1960 og tellingen i 1970.	30
2. Kartskisse over kretsinnndelingen	31
3. Oversiktskart over tettbygde kretser	33

S t a n d a r d t e g n

- .. Oppgave mangler
- : Tall kan ikke offentligjøres
- Null

PRINSIPPER OG DEFINISJONER

1. OMFANGET AV FOLKE- OG BOLIGTELLING 1970

Folketellingen omfatter alle personer (også utenlandske statsborgere) som ifølge Forskrifter av 20. januar 1970 om ordningen og føringen av folkeregistrene, var registrert som bosatt i Norge på tellingstidspunktet den 1. november 1970.

I boligteellingen har en med alle hus og privatboliger (privatleiligheter m.v.) hvor minst én person var registrert bosatt den 1. november 1970. Hus og boliger som var ubebodd eller som var bebodd bare av midlertidig tilstedeværende (f.eks. ugifte personer som oppholdt seg utenom foreldrenes hjem på grunn av studier), omfattes således ikke av tellingen. Heller ikke er boliger for forpleide i aldershjem, pleiehjem og barnehjem og for losjerende i pensjonater, hoteller o.l. med. Hus hvor alle eller en del av de registrert bosatte var forpleide eller losjerende, er derimot inkludert.

I avsnitt 2 er det gjort nærmere rede for bostedsbegrepet (det sted som en person skal regnes som bosatt) og i avsnitt 4 for hus- og boligbegrepet.

2. DEFINISJON AV PERSONKJENNERMERKER

Når ikke annet er nevnt, refererer personopplysningene seg til den 1. november 1970.

Bosted

Den enkelte person er i tellingen regnet å ha sitt bosted i den kommune og i den bolig hvor vedkommende var registrert som bosatt den 1. november 1970 ifølge forskriftene om ordningen og føringen av folkeregistrene. Hovedregelen er her at en person skal registreres som bosatt der hvor vedkommende regelmessig tar sin døgnhvile. De viktigste registreringsreglene er ellers:

Bostedsforhold	Skal registreres som bosatt i
Gift person som p.g.a. arbeid, studier, avtjening av verneplikt e.l. oppholder seg utenom ektefellenes felles bolig	Ektefellenes felles bolig
Ugift person som p.g.a. studier, skolegang eller avtjening av verneplikt oppholder seg utenom foreldrenes/forsørgers bolig	Foreldrenes/forsørgers bolig
Ugift person med eget arbeid og som vanligvis ikke bor hos foreldre/forsørger	Boligen der personen vanligvis bor
Person som p.g.a. ferie, besøk hos kjente, forretningsreise e.l. er fraværende fra boligen der vedkommende vanligvis bor	Boligen der personen vanligvis bor
Person som er forpleid i barnehjem, aldershjem, pleiehjem eller er satt bort i privat pleie	Barnehjemmet, aldershjemmet, pleiehjemmet eller boligen hvor personen er i pleie. (På grunn av registreringsvanker er imidlertid en del personer som var anbrakt i pleiehjem, registrert som bosatt i privatbolig på tellingstidspunktet.)
Person som er innlagt på sykehus eller anbrakt på arbeidsskole, arbeidsanstalt eller i fengsel	Boligen der personen var bosatt før innleggelsen eller anbringelsen

Personer som ikke kan henføres til en bestemt bolig, er regnet til gruppen "Uten fast bopel". Av registreringstekniske grunner har en imidlertid i tellingen også måttet ta med enkelte personer med fast bosted i denne gruppen. Personer uten fast bopel er som regel registrert som bosatt i den kommunen hvor de sist hadde fast bosted.

I det følgende er begrepet "Bosatt" brukt i samme betydning som begrepet "Registrert bosatt". Det er ikke som ved tidligere tellinger, hentet inn opplysninger om midlertidig bosted. Fra 1970-tellingen kan det derfor ikke gis oppgaver over den tilstedeværende befolkning.

Alder

I fordelingene etter alder er den enkelte person gruppert etter alder pr. 31. desember 1970 (1970 minus fødselsår), og ikke som ved tidligere tellinger etter alder på tellingstidspunktet.

Ekteskapelig status

Det er brukt fire hovedgrupperinger etter ekteskapelig status, nemlig ugifte, gifte, separerte og før gifte. Som før gifte er regnet skilte, enker og enkemenn.

Utdanning

Oppgavene over utdanning omfatter enkeltutdanninger på heltid av minst 5 måneders normal varighet og deltidsutdanninger av tilsvarende varighet. For personer med flere enkeltutdanninger, er den utdanning som har lengst samlet varighet (normal varighet av enkeltutdanningen tillagt varigheten av den forutdanning som kreves) regnet som høyeste utdanning. Av utdanninger med lik samlet varighet, er den som antas å være av størst yrkesmessig betydning, oppfattet som personens høyeste utdanning. Klassifiseringen er i samsvar med Standard for utdanningsgruppering (Statistisk Sentralbyrås Håndbøker, nr. 28). I tellingen er det imidlertid foretatt følgende tre-delning av standardens gymnasnivå (samlet utdanningsvarighet 10-12 år):

1. Utdanning på gymnasnivå I (10 år)
2. Utdanning på gymnasnivå II (11 år)
3. Utdanning på gymnasnivå III (12 år)

Videre er utvidet grunnskoleutdanning (10. frivillig år) i tellingen gruppert sammen med 9-årig grunnskole, mens den er skilt ut som egen gruppe under gymnasnivå i Standard for utdanningsgruppering.

Yrkesaktivitet

Som yrkesaktivitet er regnet alt arbeid mot vederlag, enten i form av lønn, inntekt av egen bedrift, naturalier e.l., inklusive arbeid som familiemedlem uten fast lønn i familiebedrift (f.eks. gårdsbruk, forretning m.v.), vernepliktstjeneste og tilsvarende plikttjeneste, men eksklusive husarbeid for egen familie.

I gruppen "Med yrkesaktivitet" er tatt med alle personer 16 år og over som utførte yrkesaktivitet i hele eller en del av perioden 1. november 1969 - 31. oktober 1970, også personer som begynte eller sluttet i arbeidslivet i denne perioden, deltidsarbeidere og elever og studenter som hadde hatt feriearbeid.

I tidligere tellinger er personer med inntekt av egen yrkesaktivitet som viktigste kilde til livsopphold, regnet til yrkesbefolkningen (personer med yrke). I disse tellingene avviker imidlertid definisjonen av yrkesaktivitet på enkelte punkter fra definisjonen som er gitt ovenfor. I 1970-tellingen er ikke en bestemt gruppe av personer regnet som yrkesbefolkning. Det er imidlertid gitt fordelinger etter viktigste kilde til livsopphold og etter arbeidstid.

Viktigste kilde til livsopphold

Personer 16 år og over er gruppert etter den kilde til livsopphold som var viktigst de siste 12 månedene før tellingstidspunktet.

Med inntekt av eget arbeid er ment inntekt av egen yrkesaktivitet.

"Pensjon, trygd" omfatter syketrygd, arbeidsløshetsstrygd, forsørgertrygd, uføretrygd, alderstrygd, yrkesskadetrygd, krigspensjon, bedriftspensjon o.l. Ektefeller som hadde hver sin pensjon som viktigste kilde til livsopphold, er begge gruppert under denne kilden til livsopphold. I disse tilfellene er således ikke den ene ektefellen regnet som forsørget eller å ha husarbeid i hjemmet som viktigste kilde til livsopphold.

Som formue, lån m.v. er også regnet føderåd, leieinntekt, forpaktningssinntekt, annen formuesinntekt og utbetalinger i samband med livsforsikring eller individuell pensjonsforsikring.

"Stipend m.v." omfatter foruten stipend, underhold fra andre enn privatpersoner (f.eks. stønader fra det offentlige, institusjoner eller bedrifter), unntatt pensjon og trygd.

I gruppen "Husarbeid i hjemmet, forsørget" er tatt med alle personer som ikke hadde en av kildene som er spesifisert foran, som den viktigste kilde til livsopphold.

Inntektstaker/Ikke-inntektstaker

Som inntektstakere er regnet personer 16 år og over med inntekt av eget arbeid; pensjon, trygd m.v.; formue, lån m.v. eller stipend m.v. som viktigste kilde til livsopphold. Tilsvarende er som ikke-inntektstakere regnet alle personer under 16 år og personer 16 år og over som under viktigste kilde til livsopphold er gruppert på "Husarbeid i hjemmet, forsørget". Husmødre som ikke var inntektstakere, er skilt ut som egen gruppe. Denne gruppen omfatter gifte kvinner 16 år og over med husarbeid i hjemmet som viktigste kilde til livsopphold.

I tabell 2 er ikke-inntektstakere gruppert etter samme kilde til livsopphold/næring som en inntektstaker i samme familie (definisjon av familieenheten er gitt i avsnitt 3). Denne inntektstakeren er valgt ut etter følgende prioritetsrekkefølge:

1. Mannlig ektefelle/far
2. Kvinnelig ektefelle/mor
3. Eldste sønn, nest eldste sønn osv.
4. Eldste datter, nest eldste datter osv.

Personer som tilhørte familie uten en eneste inntektstaker, er i tabell 2 gruppert under uopp-gitt kilde til livsopphold.

Elever, studenter (tabell 5)

Som elever og studenter er i tabell 5 regnet personer som i løpet av de siste 12 måneder før tellingstidspunktet, gikk på skole eller studerte, uten hensyn til andre aktiviteter som f.eks. yrkesaktivitet.

Arbeidstid

Oppgavene over arbeidstid gjelder perioden 1. november 1969 - 31. oktober 1970 og omfatter tid som er gått med til yrkesaktivitet. Tid som er brukt til skolearbeid, studier og husarbeid for egen familie, er således ikke inkludert. Personer som i perioden hadde mindre enn i alt én måneds sykefravær, og ellers - bortsett fra ferie - arbeidet full dag hele perioden, er regnet å ha hatt heldagsarbeid.

Generelt om grupperingen etter næring, yrke og yrkesstatus

Personer 16 år og over med yrkesaktivitet er gruppert på næring etter arten av virksomheten til den bedrift som den enkelte arbeidet i hele tiden eller lengst tid de siste 12 måneder før tellingstidspunktet. Disse personene er videre gruppert på det yrke og den yrkesstatus som de hadde hele tiden eller lengst tid i bedriften i 12-månedersperioden.

Næring

Næringsgrupperingen er foretatt etter 1960-utgaven av Standard for næringsgruppering i offentlig norsk statistikk (Statistisk Sentralbyrås Håndbøker, nr. 9). Denne standarden er i samsvar med International Standard Industrial Classification of All Economic Activities (ISIC), Rev. 1.

Med begrepet "Industri m.v." som er brukt i tabelldelen, er ment næringene bergverksdrift m.v., industri og kraft- og vannforsyning m.v. Videre er som "Samferdsel" regnet næringene sjøtransport og annen samferdsel. Samlegruppen "Tjenesteytende næringer" omfatter finansinstitusjoner, eienomsdrift, offentlig administrasjon og forsvar, offentlig og privat tjenesteyting og personlig tjenesteyting. I tabell 4 er under "Annen tjenesteyting" tatt med næringsgrenene hotell- og restaurantdrift og vask, rensing og andre personlige tjenester.

Yrke

Yrkesgrupperingen er foretatt etter Standard for yrkesgruppering i offentlig norsk statistikk (utgitt av Arbeidsdirektoratet i 1965) som i prinsippet følger 1958-utgaven av International Standard Classification of Occupations (ISCO).

Yrkesstatus

I tellingen er det brukt følgende fire grupperinger etter yrkesstatus:

1. Ansatt
2. Selvstendig uten leid hjelp
3. Selvstendig med leid hjelp
4. Familienmedlem uten fast lønn i familiebedrift

Personer (også medeiere) som arbeide i firmaer organisert som aksjeselskap, andelslag eller annen selskapsform med begrenset ansvar, er alltid regnet som ansatte.

En person er regnet som selvstendig (med eller uten leid hjelp) dersom vedkommende drev firmaet alene for egen regning eller sammen med andre som medeier med ubegrenset ansvar (f.eks. i ansvarlig selskap). I de tilfelle hvor ektefeller arbeide i felles virksomhet (f.eks. gårdsbruk, forretning) som ikke var organisert som aksjeselskap e.l., er den ene ektefellen regnet som selvstendig og den andre som familiemedlem uten fast lønn i familiebedrift. Gruppen "Familiemedlem uten fast lønn i familiebedrift" omfatter ellers personer som arbeide i familievirksomhet uten fast avtalt lønn og som verken var eier eller medeier i virksomheten. Et familiemedlem uten fast lønn kan imidlertid ha vederlag for arbeidet i form av kost og losji, andel av overskott e.l.

I tabell 4 er det gitt oppgaver over tallet på henholdsvis ansatte og selvstendige (med eller uten leid hjelp). Differansen mellom summer av disse tall og totaltall utgjør følgelig tallet på familiemedlemmer uten fast lønn i familiebedrift.

Arbeids-/skole-/studiested

Personer som pr. 1. november 1970 både hadde inntekt av eget arbeid og som gikk på skole eller studerte, er i tabell 6 gruppert som yrkesaktive og etter arbeidssted dersom arbeidstiden de foregående 12 månedene utgjorde minst 1 000 timer. I motsatt fall er de gruppert som skoleelever/studenter og etter skole-/studiested.

Som personer med annet arbeidssted er regnet personer som arbeide i flere kommuner, var til sjøs eller som arbeide i utlandet. Tilsvarende er personer som studerte i utlandet gruppert under annet studiested.

Egen bolig

Ektefeller som var bosatt i samme privatbolig og hvor minst én av ektefellene var boliginnehaver, er begge regnet å ha egen bolig. For øvrig er bare boliginnehaveren eller én av boliginnhaverne gruppert under "Egen bolig". Forpleide i aldershjem, barnehjem og pleiehjem og losjerende i pensjonater og hoteller m.v. er aldri regnet å ha egen bolig.

Definisjon av begrepet "Boliginnehaver" er gitt i kapittel 4 under avsnittet "Eier-/leierforhold".

3. DEFINISJON AV FAMILIE OG HUSHOLDNINGSTYPE

Grupperingene på familie og husholdningstype refererer seg til tellingstidspunktet den 1. november 1970.

Familie

Til én og samme familie er regnet:

1. Ektepar og eventuelle ugifte barn registrert bosatt i samme privatbolig, aldershjem, pleiehjem, pensjonat, hotell e.l.
2. Far/mor med ugifte barn registrert bosatt i samme privatbolig, aldershjem, pleiehjem, pensjonat, hotell e.l.
3. Hver enkelt person som ikke hører inn under noen av de to gruppene som er spesifisert ovenfor (bl.a. personer uten fast bopel). Disse personene danner således hver for seg egen familie (familie med én person).

I familier med ektepar er også tatt med eventuelle ugifte barn av bare den ene ektefellen og ugifte adoptivbarn og stebarn, men ikke fosterbarn.

Av reglene som er nevnt ovenfor, går det fram at personer (f.eks. ektefeller) som ikke var registrert bosatt i samme privatbolig, aldershjem, pleiehjem, pensjonat, hotell e.l., aldri er gruppert under samme familie. Videre går det fram at gifte, separerte, skilte, enker og enkemenn ikke i noe tilfelle er regnet til samme familie som foreldrene. Når f.eks. et ektepar bor sammen med en skilt datter, danner ektefellene egen familie og datteren egen familie. Ellers kan nevnes at ugifte søsken som har felles bolig, men hvor ingen av foreldrene er bosatt, hver for seg er regnet som særskilt familie.

Husholdningstype

Det er skilt mellom tre hovedtyper av husholdning, nemlig privathusholdning, felleleshusholdning og annen husholdning.

Gruppen "Privathusholdning" omfatter personer som var registrert som bosatt i privatbolig. Denne husholdningstypen er videre splittet opp etter tallet på familier i husholdningen. Som husholdningsenhet er her regnet bolighusholdning (som omfatter alle bosatte i samme bolig) og ikke kosthusholdning som ved tidligere tellinger.

Til felleleshusholdning er regnet forpleide som var registrert bosatt i aldershjem, barnehjem og pleiehjem og losjerende som var registrert bosatt i pensjonat, hotell e.l.

Betjeningspersonale bosatt ved felleleshusholdninger er alltid gruppert under privathusholdning. Det samme gjelder militært personell som var bosatt i militærforlegning.

Annen husholdning omfatter personer uten fast bopel.

4. DEFINISJON AV HUS OG BOLIG OG HUS- OG BOLIGKJENNEMERKER

Hus- og boligopplysningene refererer seg til den 1. november 1970.

Hus

Som eget hus er som hovedregel regnet bygg som fra kjeller til loft er atskilt fra andre bygg. Fra denne regelen er det gjort følgende to unntak:

1. Hver enkelt bolig i vertikalt delte tomannsboliger og i rekke, kjede, atrium og terrasse er alltid regnet som særskilt hus.
2. Selv om det fra kjeller til loft er skillevegg(er) uten gjennomgang, er henholdsvis horisontalt delte tomannsboliger som er bygd sammen i rekke e.l., og hver enkelt blokk regnet til ett og samme hus.

Som nevnt under avsnitt 1, omfatter tellingen alle hus hvor minst én person var registrert som bosatt den 1. november 1970.

Bolig

Til en bolig (leilighet m.v.) er som hovedregel regnet rom som er bygd (eller ombygd) til bruk for én person eller for flere personer med fellesskap i kost og losji, og hvor det er adkomst til rommene (rommet) uten å måtte gå gjennom en annen bolig. Avgrensingen av boligenhetene er ellers foretatt etter følgende spesielle regler:

1. En hybel med egen inngang (utenfra eller fra korridor, oppgang e.l.) og som er bygd i tilknytning til en bolig, er regnet som særskilt bolig bare når hybelboeren (hybelboerne) selv holdt kosten.
2. Hybler uten egen inngang er ikke skilt ut som særskilte boliger.
3. I hybelbygg o.l. er hver enkelt hybel regnet som egen bolig, også i de tilfelle flere hybler har felles gang, hall, bad og/eller kjøkken.
4. I bygg for felleleshusholdning, i hus som er bygd i tilknytning til slike bygg og i militærforlegninger er hybler o.l. for ansatte regnet som særskilte boliger. Likeledes er rom som ble brukt av en ansatt med ektefelle og eventuelle barn, regnet til én og samme bolig.

Med privatbolig er i tellingen ment boliger som ikke er bebodd av forpleide i aldershjem, barnehjem og pleiehjem eller av losjerende i pensjonater, hoteller o.l. Boliger for ansatte (f.eks. sykepleiere) ved felleleshusholdninger er således regnet som privatboliger. Det samme gjelder boliger for befal m.v. i militærforlegninger.

Som nevnt under avsnitt 1, omfatter tellingen alle privatboliger hvor minst én person var registrert bosatt den 1. november 1970. Som betegnelse på disse boligene er i tabelldelen brukt "Bebodde boliger". For de enkelte hus som er med i tellingen, er det imidlertid hentet inn oppgaver over samlet tall på privatboliger (inkl. ubebodde boliger og boliger med bare midlertidig bosatte). Tallene på boliger i alt i tabell 9 gjelder disse boligene.

Rom

Oppgavene over tall på rom refererer seg til boliger som er med i tellingen, og omfatter beboelsesrom på 6 m² eller mer som kan nyttes året rundt. Bortsett fra i tabell 11, er også kjøkken på 6 m² eller mer inkludert. Entré, hall, bad, alkove, hems og rom som bare nyttes i næringsvirksomhet (f.eks. kontor) er ikke med.

Bosatte

Tallene på bosatte omfatter personer registrert som bosatt i privatboliger og således ikke personer som er regnet til felleleshusholdning og personer uten fast bopel.

Hustype

Som våningshus i tilknytning til gårdsdrift er - uansett hustype ellers - regnet hus hvor gårdbrukeren selv, forpakter eller kårfolk var bosatt, men ikke hus for gårdsarbeidere og hus på nedlagte bruk.

Hustypen "Frittliggende enebolig" omfatter hus med én bolig og med minst en halv meters avstand til nærmeste hus (unntatt garasje o.l.).

Til gruppen "Enebolig i rekke, kjede, atrium m.v." er også regnet husenhetene i vertikalt delte tomannsboliger.

Horisontalt delt tomannsbolig er hus med to vanlige leiligheter (som kan ha ulik størrelse) og hvor den ene leiligheten ligger i en etasje over den annen.

Hustypen "Annet småhus" omfatter hus med inntil 2½ etasjer (ekskl. underetasje), unntatt våningshus i tilknytning til gårdsdrift, eneboliger og horisontalt delte tomannsboliger. Hus som har én eller to vanlige leiligheter og hybelleilighet som er skilt ut som egen bolig, er også gruppert under denne hustypen.

Som blokk er regnet hus med 3 etasjer (ekskl. underetasje) eller mer.

Provisorisk boligbygg er hus m.v. som helt eller delvis er tatt i bruk til bolig for 10 år eller mindre (inkl. campingvogner, båter, telt, gammer o.l.).

Gruppen "Forretningsbygg m.v." omfatter hus hvor halvparten eller mindre av golvarealet nyttes til privatboliger, unntatt bygg for felleleshusholdning. Hus med to etasjer og hvor det er forretning i første etasje og bolig i annen etasje, er alltid gruppert under denne hustypen.

Som bygg for felleleshusholdning er regnet hus hvor det for bosatte og/eller midlertidig tilstedeværende er organisert felleleshusholdning. Hus i studentbyer o.l. er imidlertid aldri gruppert her. Av avgrensingsregler som det er gjort rede for under andre avsnitt, går det fram at oppgaver over tall på boliger, rom og bosatte i bygg for felleleshusholdning, bare omfatter privatboliger og rom og bosatte i disse boligene.

Byggeår

Som byggeår er for det enkelte hus regnet det år da minst halvparten av boligene i huset var ferdige til innflytning. Hus som er ombygd, er gruppert etter opprinnelig byggeår.

WC, bad

Boliger med eget wc/eget bad omfatter boliger med wc/bad som bare de bosatte i boligen har rett til å nytte, uten hensyn til om wc/bad ligger i eller utenfor boligen. Som boliger med felles wc/felles bad er regnet boliger som har wc/bad felles med en eller flere andre boliger.

Eier-/leierforhold

Personer med råderett over boligen som de er bosatt i (eier, leier den e.l.), er regnet som boliginnehavere.

Boliginnehavere (f.eks. medlemmer av borettslag) med aksje eller andel som gir borett til boligen, er alltid regnet som leieboere med aksje/andel, også i de tilfelle det er betalt innskott som er høyere enn pålydende verdi av aksjen/andelen.

Leieboere med innskott er boliginnehavere som har betalt innskott (f.eks. obligasjonsinnskott) for å leie boligen, men ikke leieboere som bare har betalt forskott på husleie.

Boliginnehavere som disponerer boligen vederlagsfritt eller som kårbolig, er regnet som leieboere.

En boliginnehaver er regnet å disponere boligen som tjenestebolig når den er stilt til disposisjon i samband med tjenesteforhold på vilkår av at boligen må fraflyttes når tjenesteforholdet opphører, uten hensyn til om det betales husleie eller ikke. Boliger som boliginnehaveren har aksje, andel eller innskott i, er imidlertid aldri regnet som tjenestebolig.

Gjennomsnittstall

Boliger pr. hus er lik tallet på privatboliger i hus som er med i tellingen (inkl. ubebodde boliger og boliger med bare midlertidig tilstedeværende) dividert med tallet på hus som er med i tellingen.

Bebodde boliger pr. hus er lik tallet på privatboliger som er med i tellingen dividert med tallet på hus som er med i tellingen.

Rom pr. bolig er lik tallet på rom (inkl. kjøkken på 6 m² eller mer) i privatboliger som er med i tellingen dividert med tallet på disse boligene.

Bosatte pr. bolig er lik tallet på bosatte i privatboliger dividert med tallet på privatboliger som er med i tellingen.

Bosatte pr. rom er lik tallet på bosatte i privatboliger dividert med tallet på rom (inkl. kjøkken på 6 m² eller mer) i privatboliger som er med i tellingen.

5. INNDELINGEN I TELLINGSKRETSE

For områder som i 1960 tilhørte herredskommune, er kretsinnstillingen foretatt av Byrådet og etter de samme retningslinjer som i 1960-tellingene. Følgende hovedregler er lagt til grunn for innstillingen:

1. En tellingskrets bør være mest mulig ensartet når det gjelder kommunikasjonsforhold, næringsstruktur og befolkningsutvikling.
2. Kretsgrenser må ikke skjære sogne- eller kommunegrenser.
3. En krets skal bestå enten bare av ett tettbygd strøk, del av tettbygd strøk eller av spredtbygd strøk. Som tettbygd strøk regnes områder med minst 200 bosatte på tellingspunktet og hvor avstanden mellom bolighusene som regel ikke overstiger 50 meter. En hussamling som ligger mer enn 50 meter fra en tettbebyggelse, er imidlertid regnet som en del av det tettbygde strøket dersom hussamlingen naturlig hører sammen med tettbebyggelsen. Andre områder er regnet som spredtbygde strøk og er delt videre opp i tellingskretser.

I 1970-tellingene er det for områder som i 1960 tilhørte herredskommune, bare foretatt følgende endringer i kretsinnstillingen som da ble brukt:

1. Når regulering av kommune- eller sognegrenser førte til at en 1960-krets falt inn under mer enn én kommune eller ett sogn i 1970, er kretsen delt videre opp slik at kretsgrenser ikke skjærer kommune- eller sognegrenser.
2. Grensene for tettbygde strøk (og dermed for tettbygde kretser) er justert i samsvar med bosettingen pr. 1. november 1970 etter reglene for avgrensning av disse strøkene.
3. I de tilfelle avgrensningen i 1960-tellingene av spredtbygde kretser ikke var i samsvar med reglene for kretsinnstilling, er grensene justert i 1970-tellingene.

Innstillingen i tellingskretser av områder som i 1960 tilhørte bykommune, er foretatt av folke- og kretsregistrene i samråd med kommunale myndigheter. I flere tilfelle er kretsinnstillingen for disse områdene ikke den samme som i 1960-tellingene. I begge tellingene er imidlertid grensene fastlagt slik at de ikke skjærer kommune- eller sognegrenser og at en krets består enten bare av tettbygd strøk eller bare av spredtbygd strøk (avgrenset etter reglene som er nevnt ovenfor).

Tettbygde strøk i områder som i 1960 tilhørte herredskommune, er vanligvis ikke delt opp i flere kretser. Byområder er imidlertid alltid regnet til flere kretser.

I vedlegg 1 a er det gitt en kretsfortegnelse, i vedlegg 2 en kartskisse over kretsinnndelingen og i vedlegg 3 et oversiktskart over en eller flere tettbygde kretser. En oversikt som viser hvilke tellingskretser som inngår i de enkelte sogn, er gitt i vedlegg 1 b.

6. Merknader til tabell 1

I tabell 1 har en generelt sett tatt sikte på å gi tall tilbake til 1801 etter kommuneinn-
delingen i 1970.

I 1919 ble Buksnes herred delt i to herreder - Buksnes og Hol. I 1927 ble Borge herred delt i to herreder - Borge og Valberg. Mellom tellingen i 1960 og tellingen i 1970 er Buksnes, Hol, Borge og Valberg slått sammen til ett herred under navnet Vestvågøy. I vedlegg 1 c er det gitt en oversikt som viser hvilke kommuner de enkelte tellingskretsene i 1970-tellingen tilhørte i 1960.

TABELLER

TABELL 1. FOLKEMENGDEN VED FOLKETELLINGENE 1801-1970

ÅR	FOLKE- MENGDEN	ÅR	FOLKE- MENGDEN	ÅR	FOLKE- MENGDEN	ÅR	FOLKE- MENGDEN	ÅR	FOLKE- MENGDEN	ÅR	FOLKE- MENGDEN
1801 ..	2 387	1835 ..	2 804	1865 ..	4 880	1900 ..	10 101	1930 ..	10 956	1960 ..	12 283
1815	1845 ..	3 237	1875 ..	5 922	1910 ..	10 637	1946 ..	12 802	1970 ..	11 208
1825 ..	2 363	1855 ..	4 233	1890 ..	8 566	1920 ..	10 142	1950 ..	13 036		

1 SE MERKNADER TIL TABELL 1 PÅ SIDE 14

TABELL 2. FOLKEMENGDEN ETTER KJØNN OG INNTEKTSTAKERNES VIKTIGSTE KILDE TIL LIVSOPPHOLD OG NÆRING

VIKTIGSTE KILDE TIL LIVSOPPHOLD OG NÆRING	I ALT	MENN	KVIN- NER	INN- TEKTS- TAKERE	IKKE-INNTEKTSTAKERE				
					I ALT	HUS- MØDRE	ANDRE		
							I ALT	AV DISSE:	
								UNDER 16 ÅR	16-24 ÅR
I ALT	11 208	5 792	5 416	5 864	5 344	1 602	3 742	3 095	562
INNTEKT AV EGET ARBEID I ALT ..	8 555	4 604	3 951	3 880	4 675	1 426	3 249	2 741	470
JORDBRUK OG SKOGBRUK M.V.	1 492	779	713	700	792	230	562	439	112
FISKE M.V. OG HVALFANGST	1 547	936	611	620	927	319	608	534	70
INDUSTRI M.V.	1 547	873	674	657	890	274	616	525	86
BYGGE- OG ANLEGGSVIRKSOMHET .	951	528	423	330	621	196	425	356	67
VAREHANDEL	753	357	396	350	403	113	290	236	48
SAMFERDSEL	920	571	349	475	445	139	306	263	40
TJENESTEYTENDE NÆRINGER	1 337	554	783	740	597	155	442	388	47
UOPPGITT NÆRING	8	6	2	8	-	-	-	-	-
PENSJON, TRYGD	2 368	1 027	1 341	1 848	520	161	359	270	66
FORMUE, LÅN M.V.	116	86	30	97	19	2	17	14	2
STIPEND M.V.	50	31	19	39	11	1	10	7	2
UOPPGITT	119	44	75	-	119	12	107	63	22

TABELL 3. PERSONER 16 ÅR OG OVER ETTER YRKESAKTIVITET, KJØNN OG ALDER

KJØNN OG ALDER	I ALT	UTEN YRKES- AKTI- VITET	MED YRKESAKTIVITET						
			I ALT	ARBEIDSTID I TIMER				UOPP- GITT	
				1 000 OG MER			UOPP- GITT		
				UNDER 100	100- 499	500- 999			AV DISSE: HELDAGS- ARBEID
I ALT	8 113	3 650	4 463	22	201	606	3 634	2 904	-
16-19	818	447	371	2	52	73	244	178	-
20-24	816	266	550	2	32	48	468	367	-
25-59	4 261	1 358	2 903	12	83	363	2 445	1 997	-
60-66	919	426	493	3	14	80	396	302	-
67-69	300	205	95	1	4	25	65	46	-
70 OG OVER	999	948	51	2	16	17	16	14	-
MENN I ALT	4 187	1 099	3 088	8	98	193	2 789	2 365	-
16-19	427	211	216	1	36	42	137	95	-
20-24	482	93	389	-	21	25	343	265	-
25-59	2 158	175	1 983	3	20	57	1 903	1 675	-
60-66	491	116	375	2	3	37	333	274	-
67-69	140	60	80	1	4	17	58	43	-
70 OG OVER	489	444	45	1	14	15	15	13	-
KVINNER I ALT	3 926	2 551	1 375	14	103	413	845	539	-
16-19 I ALT	391	236	155	1	16	31	107	83	-
AV DISSE: GIFTE ...	8	8	-	-	-	-	-	-	-
20-24 I ALT	334	173	161	2	11	23	125	102	-
AV DISSE: GIFTE ...	163	117	46	1	6	11	28	27	-
25-59 I ALT	2 103	1 183	920	9	63	306	542	322	-
AV DISSE: GIFTE ...	1 793	1 018	775	7	53	287	428	239	-
60-66	428	310	118	1	11	43	63	28	-
67-69	160	145	15	-	-	8	7	3	-
70 OG OVER	510	504	6	1	2	2	1	1	-

TABELL 4. PERSONER 16 ÅR OG OVER MED MINST 100 ARBEIDSTIMER ETTER YRKESSTATUS, ARBEIDSTID, KJØNN OG NERING/YRKESOMRADE

NERING/YRKESOMRADE	AV DISSE:					ARBEIDSTID I TIMER					
	I ALT	AN- SATTE	SELV- STEN- DIGE	MENN	KVIN- NER	100-999			1 000 OG MER		
						I ALT	MENN	KVIN- NER	I ALT	MENN	KVIN- NER
I ALT	4 441	2 701	1 153	3 080	1 361	807	291	516	3 634	2 789	845
NERING											
JORDBRUK	1 027	19	493	544	483	370	93	277	657	451	206
SKOGBRUK M.V.	1	1	-	1	-	:	:	-	:	:	-
FISKE M.V., HVALFANGST	629	277	350	620	9	41	36	5	588	584	4
BERGVERKSDRIFT M.V. ...	13	13	-	12	1	:	-	:	:	12	:
INDUSTRI	686	621	56	543	143	137	75	62	549	468	81
BYGGE- OG ANLEGGSVIRKS.	340	237	98	332	8	19	18	1	321	314	7
KRAFT-, VANNFORS. M.V.	22	22	-	22	-	-	-	-	22	22	-
VAREHANDEL	405	267	89	219	186	70	12	58	335	207	128
FINANSINSTITUSJONER ...	40	40	-	27	13	6	:	:	34	:	:
EIENDOMSDRIFT	-	-	-	-	-	-	-	-	-	-	-
SJØTRANSPORT	288	281	7	271	17	18	15	3	270	256	14
ANNEN SAMFERDSEL	209	173	35	143	66	20	7	13	189	136	53
OFF. ADM. OG FORSVAR ..	160	160	-	151	9	15	13	2	145	138	7
OFF. OG PRIV. TJ.YTING	480	464	14	178	302	77	16	61	403	162	241
LØNT HUSARBEID	66	66	-	-	66	20	-	20	46	-	46
ANNEN TJENESTEYTING ...	66	52	10	10	56	12	1	11	54	9	45
UOPPGITT	9	8	1	7	2	:	:	-	:	:	2
1											
YRKESOMRADE											
TEKNISK, VITENSKAPELIG, HUMANISTISK OG KUNST- NERISK ARBEID I ALT ...	357	344	12	160	197	52	16	36	305	144	161
TEKNISK ARBEID	10	10	-	10	-	-	-	-	10	10	-
MEDISINSK ARBEID	20	15	5	13	7	1	-	1	19	13	6
SYKEPLEIE- OG ANNET PLEIEARBEID	124	122	1	9	115	18	1	17	106	8	98
PEDAGOGISK ARBEID ...	145	143	2	90	55	25	9	16	120	81	39
ADM.- OG FORVALTNINGS- ARB., BEDR.- OG ORGANI- SASJONSLEDELSE I ALT ..	73	40	33	71	2	:	4	:	:	67	:
OFFENTLIG ADM.- OG FORVALTNINGSARBEID ..	15	15	-	15	-	2	2	-	13	13	-
BEDR. OG ORG.LEDELSE	58	25	33	56	2	:	2	:	54	:	:
KONTORARBEID	158	150	2	84	74	20	5	15	138	79	59
HANDELSARBEID I ALT ...	312	178	87	159	153	56	11	45	256	148	108
GROSSISTER OG DETALJISTER	86	-	86	80	6	2	2	-	84	78	6
HANDELSREISENDE- OG AGENTURARBEID	5	4	1	5	-	-	-	-	5	5	-
HANDELSARB. FRA KONT. OG DETALJHANDELSARB.	218	171	-	71	147	52	7	45	166	64	102
JORDBRUKS-, SKOGBRUKS- OG FISKEARBEID	1 628	269	843	1 144	484	403	125	278	1 225	1 019	206
GRUVE- OG SPRENGNINGS- ARBEID M.M.	17	17	-	17	-	-	-	-	17	17	-
TRANSPORT- OG KOMMUNI- KASJONSARBEID I ALT ...	454	412	40	396	58	:	19	:	:	377	:
VEGTRAFIKKARBEID	125	89	35	123	2	:	7	:	:	116	:
POST- OG TELEKOM.ARB.	82	82	-	27	55	13	-	13	69	27	42
INDUSTRI-, BYGGE- OG ANLEGG SARBEID I ALT ...	1 020	878	131	887	133	149	92	57	871	795	76
JERN- OG MET.VAREARB.	96	79	16	95	1	7	:	:	89	:	:
ELEKTROARBEID	74	70	4	74	-	4	4	-	70	70	-
TREARBEID	184	111	69	184	-	11	11	-	173	173	-
NERINGSMIDDELARBEID .	398	388	5	288	110	97	49	48	301	239	62
KJEMISK PROSESSAR- BEID, TREFOREDLINGS- OG PAPIRARBEID	3	3	-	3	-	-	-	-	3	3	-
LASTE-, LOSSE- OG LAGERARBEID	44	44	-	44	-	6	6	-	38	38	-
SERVICEARBEID I ALT ...	327	319	4	69	258	79	7	72	248	62	186
SIVILT OVERVAKNINGS- OG TRYGGINGSARBEID ..	13	13	-	13	-	-	-	-	13	13	-
HOTELL- OG RESTAU- RANTARBEID, HUSARBEID VAKTMESTER- OG	147	145	-	34	113	31	6	25	116	28	88
RENGJØRINGSARBEID ...	111	111	-	18	93	39	-	39	72	18	54
MILITÆRT ARBEID	86	86	-	86	-	10	10	-	76	76	-
UOPPGITT	9	8	1	7	2	2	2	-	7	5	2

I BARE ET UTVALG AV YRKESOMRADER ER SPESIFISERT

TABELL 5. PERSONER 16-69 ÅR ETTER YRKESAKTIVITET, KJØNN OG HØYESTE UTDANNING

KJØNN OG HØYESTE UTDANNING	UTEN YRKESAKTIVITET, ARBEIDSTIMER UNDER 100 TIMER ELLER UOPPGITT			MED 100 ARBEIDSTIMER ELLER MER					1 000 TIMER OG MER
	I ALT	AV DISSE:		I ALT	100-499 TIMER		500-999 TIMER		
		I ALT	ELEVER, STU- DENTER		I ALT	AV DISSE: ELEVER, STU- DENTER	I ALT	AV DISSE: ELEVER, STU- DENTER	
I ALT	7 114	2 722	549	4 392	185	51	589	47	3 618
MENN I ALT	3 698	662	323	3 036	84	39	178	36	2 774
UNGDOMSSKOLENIVA, 7-9 ÅR, I ALT ..	2 868	451	145	2 417	57	19	144	17	2 216
7-ÅRIG FOLKESKOLE	1 823	293	21	1 530	28	2	96	2	1 406
ALLMENT FAGFELT ELLERS	546	112	95	434	20	13	29	10	385
ADMINISTRASJON OG ØKONOMI	171	7	2	164	2	-	5	2	157
INDUSTRI, HÅNDVERK OG TEKNIKK ..	228	33	24	195	6	3	11	2	178
SAMFERDSEL	39	4	3	35	-	-	1	1	34
JORDBRUK, SKOGBRUK OG FISKE	37	-	-	37	-	-	1	-	36
TJENESTEYTING OG FORSVAR	20	2	-	18	-	-	-	-	18
GYMNASNIVA I, 10 ÅR, I ALT	496	130	121	366	19	14	21	10	326
ALLMENT FAGFELT	245	106	104	139	12	11	12	5	115
ADMINISTRASJON OG ØKONOMI	-	-	-	-	-	-	-	-	-
INDUSTRI, HÅNDVERK OG TEKNIKK ..	104	9	7	95	4	2	5	2	86
SAMFERDSEL	77	6	5	71	2	1	2	1	67
JORDBRUK, SKOGBRUK OG FISKE	46	9	5	37	1	-	1	1	35
TJENESTEYTING OG FORSVAR	23	-	-	23	-	-	1	1	22
GYMNASNIVA II,III, 11-12 ÅR, I ALT	188	53	48	135	5	3	10	7	120
ALLMENT FAGFELT	109	47	46	62	3	3	4	7	47
INDUSTRI, HÅNDVERK OG TEKNIKK ..	27	2	1	25	-	-	-	-	25
SAMFERDSEL	43	3	1	40	-	-	-	-	40
JORDBRUK, SKOGBRUK OG FISKE	3	-	-	3	-	-	-	-	3
TJENESTEYTING OG FORSVAR	3	1	-	2	-	-	-	-	3
UNIVERSITETS- OG HØGSKOLENIVA I, 13-14 ÅR, I ALT	71	8	4	63	3	3	3	2	57
UNDERVISNING	43	6	3	37	3	3	2	1	32
ADMINISTRASJON, ØKONOMI, SAMFUNNSVITENSKAP OG JUS	9	2	1	7	-	-	-	-	7
NATURVITENSKAP OG TEKNIKK	15	-	-	15	-	-	-	-	15
UNIVERSITETS-, HØGSKOLENIVA II,III OG FORSKERNIVA, OVER 14 ÅR, I ALT	59	4	2	55	-	-	-	-	55
UNDERVISNING	14	-	-	14	-	-	-	-	14
NATURVITENSKAP OG TEKNIKK	7	-	-	7	-	-	-	-	7
UOPPGITT ELLER INGEN UTDANNING ...	16	16	3	-	-	-	-	-	-
KVINNER I ALT	3 416	2 060	226	1 356	101	12	411	11	844
UNGDOMSSKOLENIVA, 7-9 ÅR, I ALT ..	2 865	1 785	117	1 080	82	3	366	5	632
7-ÅRIG FOLKESKOLE	1 937	1 253	12	684	49	-	271	1	364
ALLMENT FAGFELT ELLERS	614	366	94	248	20	1	67	2	161
ADMINISTRASJON OG ØKONOMI	150	64	8	86	9	1	9	-	68
INDUSTRI, HÅNDVERK OG TEKNIKK ..	14	7	-	7	-	-	-	-	14
SAMFERDSEL	-	-	-	-	-	-	-	-	-
HELSEVERN	8	7	-	1	-	-	-	-	8
TJENESTEYTING OG FORSVAR	140	87	3	53	3	-	14	1	36
GYMNASNIVA I, 10 ÅR, I ALT	348	194	89	154	11	4	30	3	113
ALLMENT FAGFELT	286	173	88	113	8	4	25	3	80
INDUSTRI, HÅNDVERK OG TEKNIKK ..	13	7	1	6	-	-	3	-	3
SAMFERDSEL	29	7	-	22	2	-	1	-	19
HELSEVERN	16	6	-	10	-	-	1	-	9
GYMNASNIVA II,III, 11-12 ÅR, I ALT	101	42	12	59	2	1	9	1	48
ALLMENT FAGFELT	41	23	11	18	2	1	2	-	14
ADMINISTRASJON OG ØKONOMI	-	-	-	-	-	-	-	-	-
HELSEVERN	54	18	1	36	-	-	5	1	31
UNIVERSITETS- OG HØGSKOLENIVA I, 13-14 ÅR, I ALT	63	17	3	46	4	2	4	1	38
UNDERVISNING	41	11	3	30	4	2	4	1	22
ADMINISTRASJON, ØKONOMI, SAMFUNNSVITENSKAP OG JUS	6	2	-	4	-	-	-	-	4
NATURVITENSKAP OG TEKNIKK	-	-	-	-	-	-	-	-	-
UNIVERSITETS-, HØGSKOLENIVA II,III OG FORSKERNIVA, OVER 14 ÅR, I ALT	19	3	-	16	2	2	2	1	12
UNDERVISNING	6	2	-	4	1	1	1	-	2
UOPPGITT ELLER INGEN UTDANNING ...	20	19	5	1	-	-	-	-	1

1 BARE ET UTVALG AV FAGOMRÅDER ER SPESIFISERT UNDER DE ENKELTE UTDANNINGSNIVÅER

TABELL 6. YRKESAKTIVE, SKOLEELEVER OG STUDENTER 16 ÅR OG OVER ETTER KJØNN OG ARBEIDS-/SKOLE-/STUDIESTED
 PR. 1. NOVEMBER 1970

ARBEIDS-/SKOLE-/STUDIESTED	I ALT	1			2		
		YRKESAKTIVE			SKOLEELEVER OG STUDENTER		
		I ALT	MENN	KVINNER	I ALT	MENN	KVINNER
I ALT	4 785	4 228	2 897	1 331	557	343	214
I KOMMUNEN	3 465	3 201	1 933	1 268	264	151	113
VÅGAN	73	40	32	8	33	16	17
OSLO	71	25	17	8	46	34	12
HADSEL	46	3	3	-	43	36	7
BODØ	40	3	2	1	37	20	17
NARVIK	25	5	-	5	20	10	10
TRONDHEIM	23	3	3	-	20	17	3
ANDRE KOMMUNER I FYLKET	70	31	28	3	39	19	20
ANDRE KOMMUNER UTEFOR FYLKET ...	102	57	43	14	45	33	12
ANNET STED	870	860	836	24	10	7	3

1 EKSKL. PERSONER SOM AVTJENTE VERNEPLIKTSTJENESTE OG YRKESAKTIVE SOM IKKE HAR OPPGITT ARBEIDSSTED

2 EKSKL. SKOLEELEVER OG STUDENTER SOM IKKE HAR OPPGITT SKOLE-/STUDIESTED

TABELL 7. FAMILIER OG PERSONER ETTER FAMILIETYPPE OG HUSHOLDNINGSTYPE

HUSHOLDNINGSTYPE	I ALT		FAMILIER MED EN PERSON	FAMILIER MED TO ELLER FLERE PERSONER						
	FAMILIER	PERSONER		I ALT		EKTEPAR UTEN UGIFTE BARN	EKTEPAR MED UGIFTE BARN		MOR ELLER FAR MED UGIFTE BARN	
				FAMILIER	PERSONER		FAMILIER	PERSONER	FAMILIER	PERSONER
I ALT	4 003	11 208	1 140	2 863	10 068	764	1 768	7 683	331	857
PRIVATHUSHOLDNING I ALT .	3 905	11 108	1 044	2 861	10 064	762	1 768	7 683	331	857
MED EN FAMILIE	2 729	8 578	472	2 257	8 106	623	1 463	6 399	171	461
MED TO FAMILIER	970	2 150	451	519	1 699	117	267	1 127	135	338
MED FLERE FAMILIER	206	380	121	85	259	22	38	157	25	58
FELLESHUSHOLDNING	75	77	73	2	4	2	-	-	-	-
ANNEN HUSHOLDNING	23	23	23	-	-	-	-	-	-	-

TABELL 8. PERSONER 16 ÅR OG OVER MED EGEN BOLIG ETTER ALDER, EKTESKAPELIG STATUS OG KJØNN

EKTESKAPELIG STATUS OG KJØNN	I ALT	ALDER								
		16-19	20-24	25-29	30-39	40-49	50-59	60-69	70-79	80 OG OVER
PERSONER 16 ÅR OG OVER I ALT ...	8 113	818	816	602	1 010	1 306	1 343	1 219	726	273
AV DISSE: MED EGEN BOLIG	5 711	16	217	361	844	1 200	1 267	1 118	560	128
MENN I ALT	4 187	427	482	339	502	651	666	631	354	135
AV DISSE: MED EGEN BOLIG	2 818	4	70	166	386	584	631	599	306	72
KVINNER I ALT	3 926	391	334	263	508	655	677	588	372	138
AV DISSE: MED EGEN BOLIG	2 893	12	147	195	458	616	636	519	254	56
UGIFTE I ALT	2 262	810	568	203	164	147	128	121	90	31
AV DISSE: MED EGEN BOLIG	366	13	42	25	35	60	69	68	45	9
MENN I ALT	1 405	427	399	156	113	107	83	66	40	14
AV DISSE: MED EGEN BOLIG	230	4	16	17	17	49	51	42	30	4
KVINNER I ALT	857	383	169	47	51	40	45	55	50	17
AV DISSE: MED EGEN BOLIG	136	9	26	8	18	11	18	26	15	5
GIFTE OG SEPARERTE I ALT	5 129	8	247	388	827	1 115	1 129	933	401	81
AV DISSE: MED EGEN BOLIG	4 888	3	174	333	796	1 104	1 125	920	366	67
MENN I ALT	2 562	-	83	181	382	535	561	525	241	54
AV DISSE: MED EGEN BOLIG	2 447	-	54	149	367	528	560	521	223	45
KVINNER I ALT	2 567	8	164	207	445	580	568	408	160	27
AV DISSE: MED EGEN BOLIG	2 441	3	120	184	429	576	565	399	143	22
FØR GIFTE I ALT	722	-	1	11	19	44	86	165	235	161
AV DISSE: MED EGEN BOLIG	457	-	1	3	13	36	73	130	149	52
MENN I ALT	220	-	-	2	7	9	22	40	73	67
AV DISSE: MED EGEN BOLIG	141	-	-	-	2	7	20	36	53	23
KVINNER I ALT	502	-	1	9	12	35	64	125	162	94
AV DISSE: MED EGEN BOLIG	316	-	1	3	11	29	53	94	96	29

TABELL 9. HUS, BOLIGER, ROM OG BOSATTE ETTER HUSTYPE

	PERMANENT BOLIGBYGG										PRO- VI- SOR- ISK BO- LIG- BYGG	FOR- RET- NINGS- BYGG M.V.	BYGG FOR- FEL- LES- HUS- HOLD- NING	UOPP- GITT HUS- TYPE
	I ALT	I ALT	VA- NINGS- HUS I TILKN. GARDS- DRIFT	FRITT- LIGG- ENDE ENE- BOLIG	ENE- BOLIG I REKKE, KJEDE, ATRIUM M.V.	ANNEN ENE- BOLIG	HORI- SON- TALT DELT TO- MANN- BOLIG	ANNET SMAHUS	BLOKK					
HUS	3 016	2 909	1 095	1 569	75	14	60	94	2	-	103	4	-	
BOLIGER I ALT ...	3 351	3 205	1 150	1 569	75	14	120	259	18	-	143	3	-	
AV DISSE: BEBODDE	3 280	3 152	1 137	1 569	75	14	118	221	18	-	125	3	-	
ROM	17 117	16 463	6 437	8 366	332	70	477	753	28	-	650	4	-	
BOSATTE	11 108	:	4 197	5 348	212	19	332	542	:	-	421	:	-	
BOLIGER PR. HUS .	1,1	1,1	1,1	1,0	1,0	1,0	2,0	2,8	9,0	-	1,4	0,8	-	
ROM PR. BOLIG ...	5,2	5,2	5,7	5,3	4,4	5,0	4,0	3,4	1,6	-	5,2	1,3	-	
BOSATTE PR. BOLIG	3,4	:	3,7	3,4	2,8	1,4	2,8	2,5	:	-	3,4	:	-	
BOSATTE PR. ROM .	0,6	:	0,7	0,6	0,6	0,3	0,7	0,7	:	-	0,6	:	-	

TABELL 10. BEBODDE BOLIGER ETTER HUSTYPE OG BYGGEAR, OG HUS, ROM OG BOSATTE ETTER HUSETS BYGGEAR

HUSETS BYGGEAR	HUS	BEBODDE BOLIGER							BOSATTE				
		I PERMANENTE BOLIGBYGG							BE- BOD- DE BO- LIG- ER PR. HUS	ROM BO- LIG	PR. BO- LIG	PR. ROM	
		I ALT	I VANINGS- HUS I TILKN. GARDSDRIFT OG I FRITTL. ENEBOLIGER	I ANDRE ENE- OG TO- MANN- BOLIGER OG SMAHUS	I BLOKK- ER	I ANDRE BYGG	ROM	BOSATTE					
I ALT	3 016	3 280	3 152	2 706	428	18	128	17 117	11 108	1,1	5,2	3,4	0,6
1900 OG FØR	347	378	373	332	41	-	5	2 001	1 048	1,1	5,3	2,8	0,5
1901-1910	118	127	124	106	18	-	3	688	394	1,1	5,4	3,1	0,6
1911-1920	111	118	114	98	16	-	4	632	343	1,1	5,4	2,9	0,5
1921-1930	237	260	254	211	43	-	6	1 409	733	1,1	5,4	2,8	0,5
1931-1940	430	472	449	382	67	-	23	2 551	1 392	1,1	5,4	2,9	0,5
1941-1945	40	41	38	36	2	-	3	217	127	1,0	5,3	3,1	0,6
1946-1950	437	471	443	388	48	7	28	2 402	1 612	1,1	5,1	3,4	0,7
1951-1960	804	861	815	732	83	-	46	4 519	3 296	1,1	5,2	3,8	0,7
1961-1970	490	550	540	419	110	11	10	2 685	2 152	1,1	4,9	3,9	0,8
UOPPGITT	2	2	2	2	-	-	-	13	11	1,0	6,5	5,5	0,8

TABELL 11. BEBODDE BOLIGER ETTER HUSTYPE OG TALLET PÅ ROM, OG BOSATTE ETTER TALLET PÅ ROM I BOLIGEN

TALLET PÅ ROM, EKSKL. KJØKKEN	BEBODDE BOLIGER							BOSATTE	
	I PERMANENTE BOLIGBYGG							I ALT	PR. ROM
	I ALT	I VANINGS- HUS I TILKN. GARDSDRIFT OG I FRITTL. ENEBOLIGER	I ANDRE ENE- OG TO- MANN- BOLIGER OG SMAHUS	I BLOKKER	I ANDRE BYGG	ROM	BOSATTE		
I ALT	3 280	3 152	2 706	428	18	128	11 108	0,6	
0 ROM ELLER UOPPGITT ..	1	1	1	-	-	-	6	..	
1 ROM I ALT	137	125	43	67	15	12	218	1,0	
MED KJØKKEN I ALT ...	95	89	43	45	1	6	174	1,0	
UNDER 6 KVM.	22	18	3	15	-	4	30	1,4	
6 KVM. OG MER	73	71	40	30	1	2	144	1,0	
UTEN KJØKKEN	42	36	-	22	14	6	44	1,0	
2 ROM I ALT	252	234	113	121	-	18	575	0,8	
MED KJØKKEN	248	233	113	120	-	15	566	0,8	
UTEN KJØKKEN	4	1	-	1	-	3	9	1,1	
3 ROM	454	433	342	88	3	21	1 288	0,7	
4 ROM	1 096	1 071	983	88	-	25	3 774	0,7	
5 ROM	819	794	749	45	-	25	3 193	0,6	
6 ROM	319	308	294	14	-	11	1 265	0,6	
7 ROM	120	116	113	3	-	4	498	0,5	
8 ROM OG MER	82	70	68	2	-	12	291	0,4	

TABELL 12. BEBODDE BOLIGER, ROM OG BOSATTE ETTER BOLIGTETTHET

	I ALT	BOSATTE PR. ROM, INKL. KJØKKEN PÅ 6 KVM. OG MER									0 ROM ELLER UOPP- GITT
		UNDER	0,25-	0,50-	0,75-	1,00-	1,25-	1,50-	1,75-	2,00	
		0,25	0,49	0,74	0,99	1,24	1,49	1,74	1,99	OG MER	
BEBODDE BOLIGER	3 280	244	774	949	492	588	124	62	18	28	1
ROM	17 117	1 536	4 315	4 970	2 626	2 704	567	239	90	70	..
BOSATTE	11 108	269	1 514	2 905	2 114	2 841	758	371	162	168	6
ROM PR. BOLIG	5,2	6,3	5,6	5,2	5,3	4,6	4,6	3,9	5,0	2,5	..
BOSATTE PR. BOLIG	3,4	1,1	2,0	3,1	4,3	4,8	6,1	6,0	9,0	6,0	6,0

TABELL 13. BEBODDE BOLIGER, ROM OG BOSATTE ETTER BOLIGENS UTSTYR

	I ALT	INNLAGT VANN I HUSET								IKKE INN- LAGT VANN I HUSET	UOPP- GITT
		EGET WC		FELLES WC		EGET ELLER FELLES WC OG UTEN BAD		UTEN WC			
		EGET BAD	FELLES BAD	EGET BAD	FELLES BAD	WC OG UTEN BAD	EGET ELLER FELLES BAD	UTEN BAD	UTEN BAD		
		I ALT	I ALT	I ALT	I ALT	I ALT	I ALT	I ALT	I ALT		
BEBODDE BOLIGER	3 280	3 216	2 127	60	7	40	352	73	557	64	-
ROM	17 117	16 847	11 666	212	12	70	1 730	351	2 806	270	-
BOSATTE	11 108	10 985	7 849	157	14	58	1 072	218	1 617	123	-
ROM PR. BOLIG	5,2	5,2	5,5	3,5	1,7	1,8	4,9	4,8	5,0	4,2	-
BOSATTE PR. BOLIG	3,4	3,4	3,7	2,6	2,0	1,5	3,0	3,0	2,9	1,9	-
BOSATTE PR. ROM	0,6	0,7	0,7	0,7	1,2	0,8	0,6	0,6	0,6	0,5	-

TABELL 14. BEBODDE BOLIGER, ROM OG BOSATTE ETTER EIER-/LEIERFORHOLDET TIL BOLIGEN

	I ALT	BOLIGINNEHAVEREN DISPONERER BOLIGEN SOM								TJEN- ESTE- ELLER FOR- PAK- TER- BOLIG	UOPP- GITT
		EIER	LEIEBOER								
			MED AKSJE/ANDEL			UTEN AKSJE/ANDEL					
			I ALT	MED INN- SKOTT	UTEN INN- SKOTT	I ALT	MED INN- SKOTT	UTEN INN- SKOTT			
BEBODDE BOLIGER ...	3 280	2 682	472	-	-	-	472	-	472	126	-
ROM	17 117	14 738	1 887	-	-	-	1 887	-	1 887	492	-
BOSATTE	11 108	9 509	1 264	-	-	-	1 264	-	1 264	335	-
ROM PR. BOLIG	5,2	5,5	4,0	-	-	-	4,0	-	4,0	3,9	-
BOSATTE PR. BOLIG .	3,4	3,5	2,7	-	-	-	2,7	-	2,7	2,7	-
BOSATTE PR. ROM ...	0,6	0,6	0,7	-	-	-	0,7	-	0,7	0,7	-

TABELL 15. FOLKEMENGDEN ETTER ALDER, KJØNN OG TELLINGSKRETS

TELLINGSKRETS OG KJØNN	I ALT	ALDER									
		UNDER	7-15	16-19	20-24	25-29	30-39	40-49	50-59	60-69	70 OG
		7									OVER
KOMMUNEN I ALT	11 208	1 323	1 772	818	816	602	1 010	1 306	1 343	1 219	999
MENN I ALT	5 792	721	884	427	482	339	502	651	666	631	489
UGIFTE	3 010	721	884	427	399	156	113	107	83	66	54
GIFTE OG SEPARERTE	2 562	-	-	-	83	181	382	535	561	525	295
FØR GIFTE	220	-	-	-	-	2	7	9	22	40	140
KVINNER I ALT	5 416	602	888	391	334	263	508	655	677	588	510
UGIFTE	2 347	602	888	383	169	47	51	40	45	55	67
GIFTE OG SEPARERTE	2 566	-	-	8	164	207	445	580	568	407	187
FØR GIFTE	503	-	-	-	1	9	12	35	64	126	256
TETTBYGDE KRETSE I ALT ...	3 433	452	537	262	280	232	325	410	367	323	245
MENN	1 751	241	268	131	148	131	162	201	190	164	115
KVINNER	1 682	211	269	131	132	101	163	209	177	159	130
01 BALLSTAD	693	77	105	58	61	42	50	90	74	86	50
MENN	372	40	52	30	33	35	25	46	32	51	28
KVINNER	321	37	53	28	28	7	25	44	42	35	22
06 LEKNES VEST	1 098	182	172	73	93	81	121	115	92	91	78
MENN	555	95	92	35	50	38	59	59	45	45	37
KVINNER	543	87	80	38	43	43	62	56	47	46	41
18 STAMSUND	1 172	153	190	92	97	84	114	146	132	96	68
MENN	581	82	89	50	50	42	58	66	74	41	29
KVINNER	591	71	101	42	47	42	56	80	58	55	39
26 EGGUM	199	4	21	19	12	8	13	29	39	25	29
MENN	109	3	13	7	9	6	6	15	23	14	13
KVINNER	90	1	8	12	3	2	7	14	16	11	16
44 LEKNES ØST	271	36	49	20	17	17	27	30	30	25	20
MENN	134	21	22	9	6	10	14	15	16	13	8
KVINNER	137	15	27	11	11	7	13	15	14	12	12
SPREDTBYGDE KRETSE I ALT .	7 752	871	1 235	554	536	370	683	891	970	892	750
MENN	4 026	480	616	296	334	208	338	446	473	464	371
KVINNER	3 726	391	619	258	202	162	345	445	497	428	379
02 REINE/SKOTNES/SKARSJØ .	191	22	30	19	12	4	19	27	16	20	22
MENN	100	13	14	10	8	2	10	12	8	11	12
KVINNER	91	9	16	9	4	2	9	15	8	9	10
03 GJERSTAD/BUKSNES	672	86	88	58	67	48	71	78	89	57	30
MENN	333	46	36	33	44	25	31	35	40	32	11
KVINNER	339	40	52	25	23	23	40	43	49	25	19
04 HORN/SUND/VETTING	181	28	32	11	14	8	15	16	18	31	8
MENN	92	16	14	7	10	3	6	9	7	17	3
KVINNER	89	12	18	4	4	5	9	7	11	14	5
05 HAUG/LILLE-/STOREIDE .	598	103	100	31	49	44	85	46	50	47	43
MENN	295	53	45	11	27	25	41	25	21	25	22
KVINNER	303	50	55	20	22	19	44	21	29	22	21
07 BOLLE/HIMMELSTEIN	109	10	13	6	8	8	12	11	15	15	11
MENN	62	7	7	3	5	7	5	8	6	8	6
KVINNER	47	3	6	3	3	1	7	3	9	7	5
08 RISE/VOLD/FARSTAD	379	42	71	29	28	16	39	47	38	39	30
MENN	204	28	40	13	16	10	20	26	15	19	17
KVINNER	175	14	31	16	12	6	19	21	23	20	13
09 BØ/OPDØL/SKULLBRU	278	36	49	28	16	17	25	30	27	31	19
MENN	136	22	16	14	7	8	16	13	15	15	10
KVINNER	142	14	33	14	9	9	9	17	12	16	9
10 VALBERGET	176	15	25	13	10	8	12	19	19	37	18
MENN	89	6	12	7	6	3	7	11	5	24	8
KVINNER	87	9	13	6	4	5	5	8	14	13	10
11 VIK/REPPE	156	16	30	8	8	6	16	20	24	17	11
MENN	88	11	18	6	5	1	8	14	11	10	4
KVINNER	68	5	12	2	3	5	8	6	13	7	7
12 HCL	331	36	38	24	25	16	34	19	45	41	53
MENN	172	21	20	9	16	10	18	12	19	22	25
KVINNER	159	15	18	15	9	6	16	7	26	19	28
13 PETVIK	229	26	38	19	14	9	28	25	23	32	15
MENN	121	18	19	10	10	3	14	11	12	17	7
KVINNER	108	8	19	9	4	6	14	14	11	15	8
14 URE	116	6	17	11	8	3	3	19	15	18	16
MENN	58	4	6	3	7	2	1	6	10	11	8
KVINNER	58	2	11	8	1	1	2	13	5	7	8

TABELL 15, FORTS., FOLKEMENGDEN ETTER ALDER, KJØNN OG TELLINGSKRETS

TELLINGSKRETS OG KJØNN	I ALT	ALDER									
		UNDER	7-15	16-19	20-24	25-29	30-39	40-49	50-59	60-69	70 OG
		7									OVER
15 SENNESVIK	204	18	38	17	8	9	14	32	23	21	24
MENN	118	10	24	13	4	7	6	17	12	10	15
KVINNER	86	8	14	4	4	2	8	15	11	11	9
16 STORFJORD	205	20	29	20	20	7	21	17	28	20	23
MENN	116	15	14	14	12	6	11	8	15	10	11
KVINNER	89	5	15	6	8	1	10	9	13	10	12
17 STEINØ	97	14	13	5	7	3	13	3	15	12	12
MENN	53	10	4	2	5	1	9	1	9	6	6
KVINNER	44	4	9	3	2	2	4	2	6	6	6
19 SVARHOLT	92	15	11	5	11	7	5	10	9	11	8
MENN	46	9	3	2	6	4	3	5	4	4	6
KVINNER	46	6	8	3	5	3	2	5	5	7	2
20 KANGERUR/JUSTAD	115	9	18	6	12	2	7	19	18	6	18
MENN	56	3	8	2	7	2	3	11	10	-	10
KVINNER	59	6	10	4	5	-	4	8	8	6	8
21 UNSTAD	104	5	19	8	6	3	3	14	12	19	15
MENN	56	3	14	4	5	2	1	5	5	10	7
KVINNER	48	2	5	4	1	1	2	9	7	9	8
22 SAUPSTAD	124	12	18	14	5	1	8	14	23	15	14
MENN	65	7	7	10	5	1	3	5	12	7	8
KVINNER	59	5	11	4	-	-	5	9	11	8	6
23 ELTOFT	401	53	81	34	28	13	29	46	55	39	23
MENN	200	28	39	17	15	9	14	20	30	16	12
KVINNER	201	25	42	17	13	4	15	26	25	23	11
24 LILAND	438	49	80	28	35	15	37	48	57	51	38
MENN	244	24	47	17	22	10	19	24	32	27	22
KVINNER	194	25	33	11	13	5	18	24	25	24	16
25 BØSTAD	274	40	41	14	19	24	24	32	35	24	21
MENN	130	17	19	5	10	11	13	13	18	15	9
KVINNER	144	23	22	9	9	13	11	19	17	9	12
27 EVJEN	138	3	13	9	11	2	6	17	24	31	22
MENN	79	1	9	5	9	1	5	7	11	17	14
KVINNER	59	2	4	4	2	1	1	10	13	14	8
28 LI	227	29	45	22	17	4	15	30	26	19	20
MENN	111	11	22	14	9	2	4	15	15	12	7
KVINNER	116	18	23	8	8	2	11	15	11	7	13
29 BORGFJORD	200	20	30	10	8	13	18	20	26	28	27
MENN	109	12	16	7	4	8	7	12	13	15	15
KVINNER	91	8	14	3	4	5	11	8	13	13	12
30 HAUKLAND	191	12	31	7	10	17	11	21	33	27	22
MENN	103	8	19	4	7	11	8	11	13	9	13
KVINNER	88	4	12	3	3	6	3	10	20	18	9
31 BØ	149	13	20	7	5	5	10	24	22	21	22
MENN	78	6	11	4	4	2	4	15	12	9	11
KVINNER	71	7	9	3	1	3	6	9	10	12	11
32 KVALNES/REKDAL	133	10	15	8	10	4	8	27	20	16	15
MENN	73	6	10	2	8	4	2	14	12	9	6
KVINNER	60	4	5	6	2	-	6	13	8	7	9
33 SMEDVIK	231	23	40	15	5	5	11	39	36	27	30
MENN	118	13	22	11	3	1	3	19	21	14	11
KVINNER	113	10	18	4	2	4	8	20	15	13	19
34 KNOTSTAD	251	22	33	15	13	12	12	31	42	29	42
MENN	124	9	17	9	7	5	5	14	25	14	19
KVINNER	127	13	16	6	6	7	7	17	17	15	23
35 LYNGEDAL	234	25	36	16	18	11	24	27	27	28	22
MENN	122	13	15	9	13	7	16	13	10	18	8
KVINNER	112	12	21	7	5	4	8	14	17	10	14
40 MALNES	81	3	15	4	2	4	4	14	11	17	7
MENN	46	1	11	2	2	2	3	7	5	10	3
KVINNER	35	2	4	2	-	2	1	7	6	7	4

TABELL 15, FORTS., FOLKEMENGDEN ETTER ALDER, KJØNN OG TELLINGSKRETS

TELLINGSKRETS OG KJØNN	I ALT	ALDER									
		UNDER 7	7-15	16-19	20-24	25-29	30-39	40-49	50-59	60-69	70 OG OVER
		41 HORN	160	20	36	15	8	7	14	18	17
MENN	83	10	20	9	6	3	7	11	5	10	2
KVINNER	77	10	16	6	2	4	7	7	12	9	4
42 VALBERG	163	17	22	8	10	9	19	18	16	18	26
MENN	84	11	11	4	5	5	9	11	7	6	15
KVINNER	79	6	11	4	5	4	10	7	9	12	11
43 ROLVSFJORD	124	13	20	10	9	6	11	13	16	9	17
MENN	62	8	7	4	5	5	6	6	8	5	8
KVINNER	62	5	13	6	4	1	5	7	8	4	9
UTEN FAST BOPEL I ALT	23	-	-	2	-	-	2	5	6	4	4
MENN	15	-	-	-	-	-	2	4	3	3	3
KVINNER	8	-	-	2	-	-	-	1	3	1	1

TABELL 16. PERSONER 16 ÅR OG OVER ETTER VIKTIGSTE KILDE TIL LIVSOPPHOLD, NÆRING, KJØNN OG TELLINGSKRETS

TELLINGSKRETS OG KJØNN	I ALT	VIKTIGSTE KILDE TIL LIVSOPPHOLD										
		INNTEKT AV EGET ARBEID								PEN- SJON, TRYGD	FOR- MUE, LAN, STI- PEND M.V.	HUSAR- BEID I HJEM- MET, FORSØR- GET
		I ALT	NÆRING									
			JORD- SKOG- BRUK, FISKE M.V., HVAL- FANGST	INDU- STRI BYGGE- OG ANL. VIRK- SOMHET	VARE- HANDEL	SAM- FERD- SEL	TJEN- ESTE- YTENDE NÆR- INGER	UOPP- GITT				
KOMMUNEN I ALT	8 113	3 880	1 320	987	350	475	740	8	1 848	136	2 249	
MENN	4 187	2 936	1 097	873	208	405	347	6	835	107	309	
KVINNER	3 926	944	223	114	142	70	393	2	1 013	29	1 940	
TETTBYGDE KRETSE I ALT ...	2 444	1 211	208	391	182	163	265	2	445	34	754	
MENN	1 242	914	200	332	113	128	139	2	198	28	102	
KVINNER	1 202	297	8	59	69	35	126	-	247	6	652	
01 BALLSTAD	511	264	77	106	26	24	29	2	96	6	145	
MENN	280	211	75	82	16	22	14	2	46	4	19	
KVINNER	231	53	2	24	10	2	15	-	50	2	126	
06 LEKNES VEST	744	389	33	90	80	63	123	-	119	5	231	
MENN	368	276	31	84	52	47	62	-	53	5	34	
KVINNER	376	113	2	6	28	16	61	-	66	-	197	
18 STAMSUND	829	403	40	158	60	56	89	-	152	12	262	
MENN	410	299	37	129	36	43	54	-	61	9	41	
KVINNER	419	104	3	29	24	13	35	-	91	3	221	
26 EGGUM	174	61	40	10	1	8	2	-	43	7	63	
MENN	93	59	40	10	1	7	1	-	23	7	4	
KVINNER	81	2	-	-	-	1	1	-	20	-	59	
44 LEKNES ØST	186	94	18	27	15	12	22	-	35	4	53	
MENN	91	69	17	27	8	9	8	-	15	3	4	
KVINNER	95	25	1	-	7	3	14	-	20	1	49	
SPREDTBYGDE KRETSE I ALT .	5 646	2 666	1 112	595	168	312	474	5	1 386	100	1 494	
MENN	2 930	2 020	897	540	95	277	208	3	625	78	207	
KVINNER	2 716	646	215	55	73	35	266	2	761	22	1 287	
02 REINE/SKOTNES/SKARSJØ .	139	50	21	12	6	7	4	-	39	-	50	
MENN	73	43	21	12	3	6	1	-	21	-	9	
KVINNER	66	7	-	-	3	1	3	-	18	-	41	
03 GJERSTAD/BUKSNEB .	498	281	42	44	23	30	140	2	65	29	123	
MENN	251	179	42	42	15	29	50	1	24	26	22	
KVINNER	247	102	-	2	8	1	90	1	41	3	101	

TABELL 16, FORTS., PERSONER 16 ÅR OG OVER ETTER VIKTIGSTE KILDE TIL LIVSOPPHOLD, NÆRING, KJØNN OG TELLINGSKRETS

VIKTIGSTE KILDE TIL LIVSOPPHOLD											
INNTÆKT AV EGET ARBEID											
TELLINGSKRETS OG KJØNN	I ALT	NÆRING							PEN- SJON, TRYGD	FOR- MUE, LAN, STI- PEND M.V.	HUSAR- BEID I HJEM- MET, FORSØR- GET
		I ALT	JORD- SKOG- BRUK, FISKE M.V., HVAL- FANGST	INDU- STRI M.V., BYGGE- OG ANL. VIRK- SOMHET	VARE- HANDEL	SAM- FERD- SEL	TJEN- ESTE- YTENDE NÆR- INGER	UOPP- GITT			
04 HORN/SUND/VETTING	121	55	37	9	1	3	5	-	25	3	38
MENN	62	45	31	9	-	3	2	-	9	2	6
KVINNER	59	10	6	-	1	-	3	-	16	1	32
05 HAUG/LILLE-/STOREIDE	395	196	75	35	11	18	57	-	79	7	113
MENN	197	147	71	32	9	15	20	-	33	6	11
KVINNER	198	49	4	3	2	3	37	-	46	1	102
07 BOLLE/HIMMELSTEIN	86	42	18	12	5	-	7	-	15	-	29
MENN	48	38	16	12	3	-	7	-	7	-	3
KVINNER	38	4	2	-	2	-	-	-	8	-	26
08 RISE/VOLD/FARSTAD	266	116	54	20	15	12	15	-	61	4	85
MENN	136	96	51	18	7	11	9	-	26	2	12
KVINNER	130	20	3	2	8	1	6	-	35	2	73
09 BØ/OPDØL/SKULLBRU	193	104	44	26	7	5	22	-	40	-	49
MENN	98	68	29	25	3	4	7	-	20	-	10
KVINNER	95	36	15	1	4	1	15	-	20	-	39
10 VALBERGET	136	68	36	8	4	6	14	-	40	1	27
MENN	71	47	25	8	3	6	5	-	21	1	2
KVINNER	65	21	11	-	1	-	9	-	19	-	25
11 VIK/REPPE	110	62	42	8	3	7	2	-	27	1	20
MENN	59	47	31	8	-	6	2	-	9	1	2
KVINNER	51	15	11	-	3	1	-	-	18	-	18
12 HØL	257	104	31	29	10	9	24	1	79	5	69
MENN	131	75	29	26	4	6	9	1	42	3	11
KVINNER	126	29	2	3	6	3	15	-	37	2	58
13 PETVIK	165	78	32	22	6	6	12	-	27	2	58
MENN	84	65	31	20	4	5	5	-	11	2	6
KVINNER	81	13	1	2	2	1	7	-	16	-	52
14 URE	93	34	15	7	1	8	3	-	35	-	24
MENN	48	27	13	7	-	6	1	-	17	-	4
KVINNER	45	7	2	-	1	2	2	-	18	-	20
15 SENNESVIK	148	75	41	15	5	7	7	-	39	3	31
MENN	84	55	28	15	2	7	3	-	21	2	6
KVINNER	64	20	13	-	3	-	4	-	18	1	25
16 STORFJORD	156	85	20	34	2	17	12	-	32	6	33
MENN	87	60	14	25	1	16	4	-	14	5	8
KVINNER	69	25	6	9	1	1	8	-	18	1	25
17 STEINE	70	28	15	10	-	3	-	-	23	-	19
MENN	39	27	15	9	-	3	-	-	11	-	1
KVINNER	31	1	-	1	-	-	-	-	12	-	18
19 SVARHOLT	66	32	6	13	4	5	4	-	14	-	20
MENN	34	27	5	12	2	5	3	-	7	-	-
KVINNER	32	5	1	1	2	-	1	-	7	-	20
20 KANGERUR/JUSTAD	88	36	10	10	4	6	6	-	28	-	24
MENN	45	30	10	9	2	4	5	-	13	-	2
KVINNER	43	6	-	1	2	2	1	-	15	-	22
21 UNSTAD	80	39	28	2	1	4	4	-	32	-	9
MENN	39	26	17	2	1	4	2	-	11	-	2
KVINNER	41	13	11	-	-	-	2	-	21	-	7
22 SAUPSTAD	94	40	23	11	3	2	1	-	28	3	23
MENN	51	29	16	9	2	1	1	-	12	3	7
KVINNER	43	11	7	2	1	1	-	-	16	-	16
23 ELTOFT	267	137	67	42	6	9	13	-	49	2	79
MENN	133	100	48	35	2	8	7	-	20	1	12
KVINNER	134	37	19	7	4	1	6	-	29	1	67
24 LILAND	309	135	58	25	10	26	15	1	72	4	98
MENN	173	113	51	23	7	23	8	1	43	3	14
KVINNER	136	22	7	2	3	3	7	-	29	1	84

TABELL 16, FORTS., PERSONER 16 ÅR OG OVER ETTER VIKTIGSTE KILDE TIL LIVSOPPHOLD, NÆRING, KJØNN OG TELLINGSKRETS

TELLINGSKRETS OG KJØNN		I ALT	VIKTIGSTE KILDE TIL LIVSOPPHOLD							PEN- SJON, TRYGD	FOR- MUE, LAN, STI- PEND M.V.	HUSAR- BEID I HJEM- MET, FORSØR- GET
			INNTEKT AV EGET ARBEID									
			NÆRING									
I ALT	JORD- SKOG- BRUK, FISKE M.V., HVAL- FANGST	INDU- STRI M.V., BYGGE- OG ANL. VIRK- SOMHET	VARE- HANDEL	SAM- FERD- SEL	TJEN- ESTE- YTENDE NÆR- INGER	UOPP- GITT						
25 BØSTAD	193	101	25	11	10	17	38	-	40	2	50	
MENN	94	70	16	11	7	14	22	-	17	2	5	
KVINNER	99	31	9	-	3	3	16	-	23	-	45	
27 EVJEN	122	41	21	11	2	4	3	-	42	4	35	
MENN	69	36	19	9	1	4	3	-	26	4	3	
KVINNER	53	5	2	2	1	-	-	-	16	-	32	
28 LI	153	86	49	29	-	4	4	-	31	2	34	
MENN	78	59	27	24	-	4	4	-	10	1	8	
KVINNER	75	27	22	5	-	-	-	-	21	1	26	
29 BORGFIJORD	150	64	26	20	6	5	7	-	45	1	40	
MENN	81	52	21	19	4	4	4	-	23	-	6	
KVINNER	69	12	5	1	2	1	3	-	22	1	34	
30 HAUKLAND	148	75	39	10	3	15	8	-	42	3	28	
MENN	76	53	22	10	2	13	6	-	18	2	3	
KVINNER	72	22	17	-	1	2	2	-	24	1	25	
31 BØ	116	49	32	12	-	2	3	-	39	-	28	
MENN	61	38	24	12	-	2	-	-	19	-	4	
KVINNER	55	11	8	-	-	-	3	-	20	-	24	
32 KVALNES/REKDAL	108	47	28	3	2	8	6	-	28	3	30	
MENN	57	44	28	3	1	8	4	-	10	3	-	
KVINNER	51	3	-	-	1	-	2	-	18	-	30	
33 SMEDVIK	168	64	19	27	3	9	6	-	57	6	41	
MENN	83	52	18	23	2	8	1	-	22	4	5	
KVINNER	85	12	1	4	1	1	5	-	35	2	36	
34 KNUTSTAD	196	75	36	19	4	10	6	-	69	2	50	
MENN	98	66	36	19	2	8	1	-	29	1	2	
KVINNER	98	9	-	-	2	2	5	-	40	1	48	
35 LYNGEDAL	173	83	36	21	2	14	10	-	46	2	42	
MENN	94	67	28	20	1	14	4	-	18	-	9	
KVINNER	79	16	8	1	1	-	6	-	28	2	33	
40 PALNES	63	32	21	4	-	6	1	-	14	-	17	
MENN	34	26	15	4	-	6	1	-	7	-	1	
KVINNER	29	6	6	-	-	-	-	-	7	-	16	
41 HORN	104	58	26	12	4	12	4	-	21	-	25	
MENN	53	41	17	11	2	9	2	-	6	-	6	
KVINNER	51	17	9	1	2	3	2	-	15	-	19	
42 VALBERG	124	51	17	10	3	11	10	-	39	3	31	
MENN	62	41	17	7	2	10	5	-	17	2	2	
KVINNER	62	10	-	3	1	1	5	-	22	1	29	
43 ROLVSFIJORD	91	43	22	12	2	5	1	1	24	2	22	
MENN	47	31	15	10	1	5	-	-	11	2	3	
KVINNER	44	12	7	2	1	-	1	1	13	-	19	
UTEN FAST BOPEL I ALT	23	3	-	1	-	-	1	1	17	2	1	
MENN	15	2	-	1	-	-	-	1	12	1	-	
KVINNER	8	1	-	-	-	-	1	-	5	1	1	

TABELL 17. HOVEDTALL FOR HUS OG BEBODDE BOLIGER I DE ENKELTE TELLINGSKRETSETER

TELLINGSKRETS	HUS				BEBODDE BOLIGER							BO-SAT-TE PR. ROM		
	I ALT	AV DISSE:		BYGGEAR 1946- 1960	1961- 1970	AV DISSE MED:								
		VIN.HUS TILKN. GARDS- DRIFT, FRITTL. ENEBOL.	1946- 1960			1961- 1970	I ALT	INNLAGT VANN I HUSET	EGET OG EGET BAD	WC OG BAD	WC OG ELLERS		EGET ELLER FELLES WC OG UTEN BAD	EGET ELLER FELLES BAD OG UTEN WC
KOMMUNEN I ALT	3 016	2 664	1 241	490	3 280	3 216	2 127	107	352	73	0,6			
TETTBYGD KRETSET I ALT ...	891	703	385	200	1 039	1 027	765	55	117	24	0,6			
01 BALLSTAD	193	168	77	30	206	200	152	4	25	3	0,6			
06 LEKNES VEST	254	188	119	80	303	303	247	22	24	2	0,7			
18 STAMSUND	299	228	129	66	379	374	268	23	51	9	0,6			
26 EGGUM	72	64	31	10	72	72	42	1	13	1	0,5			
44 LEKNES ØST	73	55	29	14	79	78	56	5	4	9	0,6			
SPREDTBYGD KRETSET I ALT .	2 125	1 961	856	290	2 241	2 189	1 362	52	235	49	0,6			
02 REINE/SKOTNES/SKARSJØ .	51	49	26	3	52	51	34	1	9	-	0,7			
03 GJERSTAD/BUKSNES	196	149	73	61	232	232	194	12	13	3	0,6			
04 HORN/SUND/VETTING	50	49	13	2	51	51	28	1	8	-	0,6			
05 HAUG/LILLE-/STOREIDE .	147	134	49	45	165	164	134	5	12	1	0,7			
07 BOLLE/HIMMELSTEIN	28	27	13	-	30	30	17	2	7	-	0,6			
08 RISE/VOLD/FARSTAD	95	79	31	14	104	103	71	2	10	4	0,6			
09 BØ/OPDØL/SKULLBRU	67	65	25	8	69	69	51	4	3	5	0,7			
10 VALBERGET	49	42	19	5	50	49	26	2	6	3	0,6			
11 VIK/REPPE	37	37	15	6	37	35	20	-	8	-	0,7			
12 HOL	84	80	30	8	90	87	47	6	6	7	0,6			
13 PETVIK	64	54	19	10	68	68	44	1	8	1	0,6			
14 URE	42	42	21	4	42	42	18	-	13	-	0,5			
15 SENNESVIK	56	51	30	1	60	57	34	2	13	1	0,6			
16 STORFJORD	57	56	27	8	57	55	41	-	2	1	0,7			
17 STEINE	29	26	6	7	29	27	12	-	4	1	0,6			
19 SVARHOLT	27	26	6	4	27	27	12	1	3	9	0,6			
20 KANGERUR/JUSTAD	36	34	12	6	38	38	22	1	4	2	0,6			
21 UNSTAD	29	27	10	2	31	31	18	-	7	-	0,6			
22 SAUPSTAD	39	37	17	3	39	37	18	-	5	-	0,5			
23 ELTOFT	92	90	49	8	94	93	66	-	17	2	0,7			
24 LILAND	119	106	40	18	120	116	75	1	11	3	0,7			
25 BØSTAD	75	66	44	11	84	82	65	4	3	-	0,7			
27 EVJEN	47	47	13	3	47	43	15	-	6	1	0,5			
28 LI	50	50	26	6	51	51	28	-	6	-	0,9			
29 BORGFJORD	63	60	20	8	66	58	32	1	3	1	0,6			
30 HAUKLAND	62	59	18	4	62	59	23	1	10	-	0,6			
31 BØ	45	44	14	1	46	43	9	1	3	-	0,7			
32 KVALNES/REKDAL	42	42	20	5	42	42	23	-	5	-	0,6			
33 SMEDVIK	71	67	42	1	73	70	39	1	8	-	0,6			
34 KNOTSTAD	66	63	31	3	70	69	28	1	5	1	0,8			
35 LYNGEDAL	61	60	32	9	63	61	30	1	3	2	0,8			
40 MALNES	26	25	10	3	26	25	15	-	1	-	0,6			
41 HORN	38	35	20	1	38	36	17	-	1	1	0,8			
42 VALBERG	53	52	20	8	54	54	33	-	6	-	0,6			
43 ROLVSFJORD	32	31	15	4	34	34	23	1	6	-	0,7			

a. KRETSFORTEGNELSE

Krets- nr.	Navnet på kretsen	Krets- type ¹⁾	Omfang (Eiendommer med bebodde hus)
0	Uten fast bopel	0	..
1	Ballstad	T	Se vedlegg 3.
2	Reine/Skotnes/Skarsjø	S	Gnr. 11, 13 og 14. Unntatt bnr. under krets 1.
3	Gjerstad/Buksnes	S	Gnr. 15 og 16.
4	Horn/Sund/Vetting	S	Gnr. 3-6.
5	Haug/Lilleide/ Storeide	S	Gnr. 1, 2 og 17.
6	Leknes Vest	T	Se vedlegg 3.
7	Bolle/Himmelstein	S	Gnr. 19 og 20. Unntatt bnr. under krets 6.
8	Rise/Vold/Farstad	S	Gnr. 32-37.
9	Bø/Opdøl/Skullbru	S	Gnr. 31, 38 og 39.
10	Valberget	S	Gnr. 21-25.
11	Vik/Reppe	S	Gnr. 26-30.
12	Hol	S	Gnr. 41, 42 og 66-68.
13	Petvik	S	Gnr. 63-65.
14	Ure	S	Gnr. 61 og 62.
15	Sennesvik	S	Gnr. 58-60.
16	Storfjord	S	Gnr. 43, 44 og 57.
17	Steine	S	Gnr. 54 og 56.
18	Stamsund	T	Se vedlegg 3.
19	Svarholt	S	Gnr. 50.
20	Kangerur/Justad	S	Gnr. 45-49.
21	Unstad	S	Gnr. 85.
22	Saupstad	S	Gnr. 82-84.
23	Eltoft	S	Gnr. 76-81.
24	Liland	S	Gnr. 69-75.
25	Bøstad	S	Gnr. 91, 92 og 93.
26	Eggum	T	Se vedlegg 3.
27	Evjen	S	Gnr. 87-90.
28	Li	S	Gnr. 94-98.
29	Borgfjord	S	Gnr. 99-101 og 103.
30	Haukland	S	Gnr. 102, 105, 106, gnr. 107 bnr. 1, 2, 4, 5, 7, 8, 10, 13, 15, 28-31, 33, 34, 36, 39-41, 44, 46, 51, 53 og 54.
31	Bø	S	Gnr. 107 bnr. 3, 11, 14, 16, 19, 23, 25 og 26, gnr. 108 og 109.
32	Kvalnes/Rekdal	S	Gnr. 110 og 111.
33	Smedvik	S	Gnr. 112-115.
34	Knutstad	S	Gnr. 116 og 118-120.

1) T = Tettbygd krets. S = Spredtbygd krets.

a. KRETSTFORTEGNELSE (forts.)

Krets- nr.	Navnet på kretsen	Krets- type	Omfang (Eiendommer med bebodde hus)
35	Lyngedal	S	Gnr. 121-123.
40	Malnes	S	Gnr. 139-142.
41	Horn	S	Gnr. 135-138.
42	Valberg	S	Gnr. 133 og 134.
43	Rolvsfjord	S	Gnr. 124-132.
44	Leknes Øst	T	Se vedlegg 3.

b. INNDELINGEN I SOGN PR. 1. NOVEMBER 1970

Navnet på sognet	Omfang (tellingskretsnr.)	Navnet på sognet	Omfang (tellingskretsnr.)
Buksnes	1-11	Borge	21-35
Hol	12-20, 44	Valberg	40-43

c. OVERSIKT OVER ENDRINGENE I KOMMUNEINNDELINGEN MELLOM TELLINGEN I 1960 OG TELLINGEN I 1970

Kretsnr. i 1970-tellingen	Kommune i 1960-tellingen	Kretsnr. i 1970-tellingen	Kommune 1960-tellingen
1-11	1860 Buksnes	21-35	1862 Borge
12-20, 44	1861 Hol	40-43	1863 Valberg

1860 VESTVÅGØY

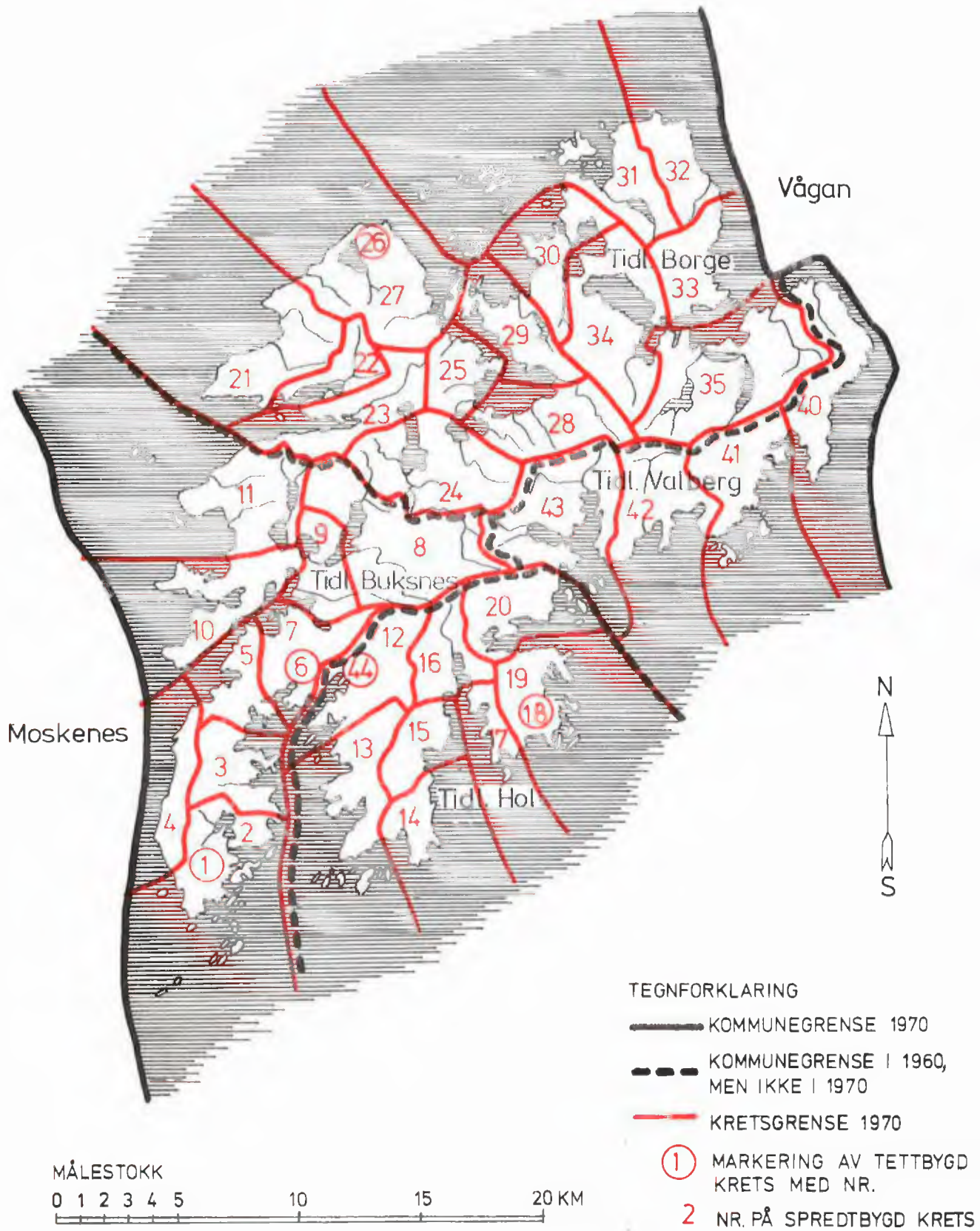

1860 VESTVÅGØY

TETTBYGDE KRETSER

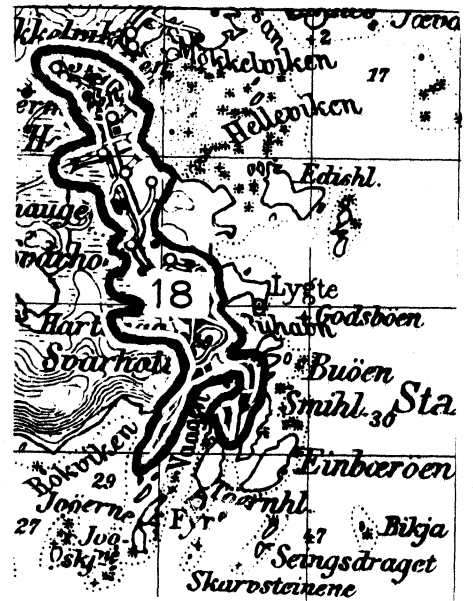
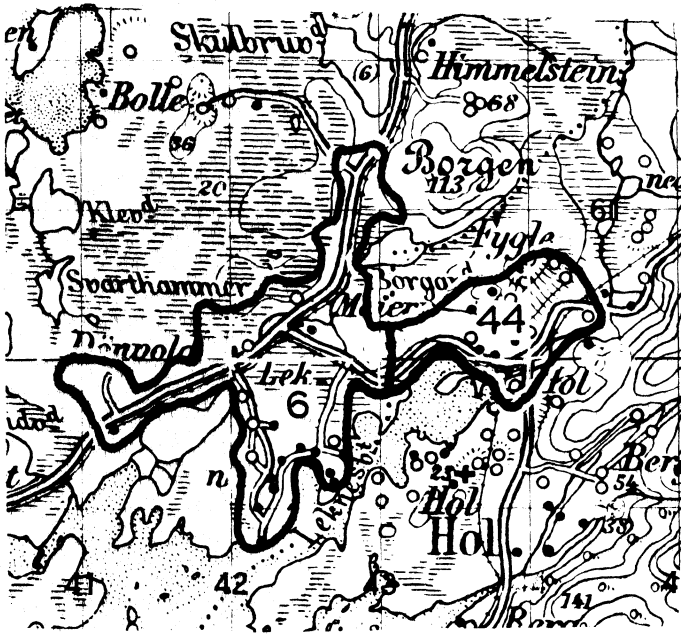
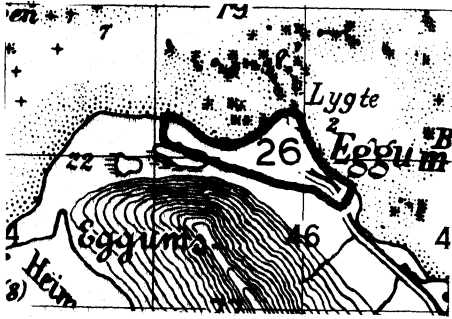

TEGNFORKLARING

— KRETSGRENSE 1970

1 NR. PÅ TETTBYGD KRETS

MÅLESTOKK 1:50 000



Med samtykke fra Norges Geografiske Oppmåling er N.G.O.'s kartmateriale brukt som kartgrunnlag.