

STATISTISKE KOMMUNEHEFTER

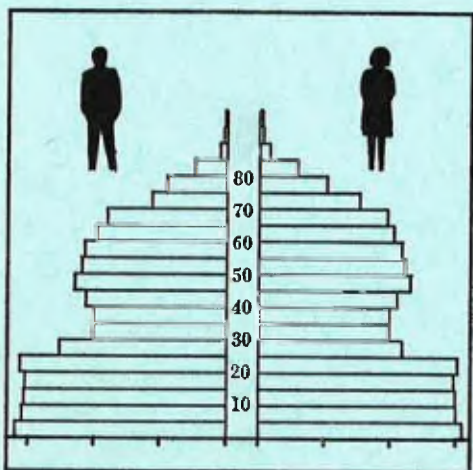

FOLKE- OG BOLIGTELLING

1. NOVEMBER 1970

1855 **ANKENES**

STATISTISK SENTRALBYRÅ
OSLO

STATISTISKE KOMMUNEHEFTER



FOLKE- OG BOLIGTELLING
1. NOVEMBER 1970

1855 ANKENES

STATISTISK SENTRALBYRÅ
OSLO 1974

FORORD

Den første statistikken utarbeidd på grunnlag av oppgaver til folketellingen i 1970, ble publisert i desember 1971 i heftet "Folkemengden etter alder og ekteskadelig status, 31. desember 1970".

I serien Statistiske kommunehefter legger Statistisk Sentralbyrå fram de viktigste resultater fra Folke- og bolig telling 1970 for hver enkelt kommune. Heftene vil bli utgitt fra midten av 1972 til siste halvdel av 1973. Da kontrollen av tellingsoppgavene ikke er avsluttet når kommuneheftene utarbeides, er tallene i disse heftene foreløpige.

Endelige tall for hele landet vil bli publisert i 6 hefter som ventes å bli utgitt i 1974. Disse publikasjonene vil også inneholde tabeller med geografiske fordelinger. I tillegg til de tabellene som blir trykt, vil det bli utarbeidd tabeller med mer detaljert statistikk. På grunnlag av tellingsresultatene vil det videre bli utarbeidd et bosettingskart og flere større spesialartikler.

Professor Hallstein Myklebost, Geografisk Institutt, Universitetet i Oslo, har vært Byråets konsulent i arbeidet med kretsinnvidlingen.

Statistisk Sentralbyrå, Oslo, 2. mai 1972

Petter Jakob Bjerve

Einar Jensen

INNHold

	Side
Prinsipper og definisjoner	7
1. Omfanget av Folke- og bolig telling 1970	7
2. Definisjon av personkjennemerker	7
3. Definisjon av familie- og husholdningstype	10
4. Definisjon av hus og bolig og hus- og boligkjennemerker	11
5. Inndelingen i tellingskretser	13
6. Merknader til tabell 1	14
Ta b e l l e r	
1. Folkemengden ved folketellingene 1801-1970	16
2. Folkemengden etter kjønn og inntektstakernes viktigste kilde til livsopphold og næring ...	16
3. Personer 16 år og over etter yrkesaktivitet, kjønn og alder	16
4. Personer 16 år og over med minst 100 arbeidstimer etter yrkesstatus, arbeidstid, kjønn og næring/yrkesområde	17
5. Personer 16-69 år etter yrkesaktivitet, kjønn og høyeste utdanning	18
6. Yrkesaktive, skoleelever og studenter 16 år og over etter kjønn og arbeids-/skole-/studie- sted pr. 1. november 1970	19
7. Familier og personer etter familietype og husholdningstype	19
8. Personer 16 år og over med egen bolig etter alder, ekteskapelig status og kjønn	19
9. Hus, boliger, rom og bosatte etter hustype	20
10. Beboede boliger etter hustype og byggeår, og hus, rom og bosatte etter husets byggeår	20
11. Beboede boliger etter hustype og tallet på rom, og bosatte etter tallet på rom i boligen .	20
12. Beboede boliger, rom og bosatte etter boligtetthet	21
13. Beboede boliger, rom og bosatte etter boligens utstyr	21
14. Beboede boliger, rom og bosatte etter eier-/leierforholdet til boligen	21
15. Folkemengden etter alder, kjønn og tellingskrets	22
16. Personer 16 år og over etter viktigste kilde til livsopphold, næring, kjønn og tellings- krets	23
17. Hovedtall for hus og beboede boliger i de enkelte tellingskretser	25
V e d l e g g	
1. Kretsfortegnelse	27
2. Kartskisse over kretsinnndelingen	29
3. Oversiktskart over tettbygde kretser	31

S t a n d a r d t e g n

- .. Oppgave mangler
- : Tall kan ikke offentliggjøres
- Null

PRINSIPPER OG DEFINISJONER

1. OMFANGET AV FOLKE- OG BOLIGTELLING 1970

Folketellingen omfatter alle personer (også utenlandske statsborgere) som ifølge Forskrifter av 20. januar 1970 om ordningen og føringen av folkeregistrene, var registrert som bosatt i Norge på tellingstidspunktet den 1. november 1970.

I boligteellingen har en med alle hus og privatboliger (privatleiligheter m.v.) hvor minst én person var registrert bosatt den 1. november 1970. Hus og boliger som var ubebodd eller som var bebodd bare av midlertidig tilstedeværende (f.eks. ugifte personer som oppholdt seg utenom foreldrenes hjem på grunn av studier), omfattes således ikke av tellingen. Heller ikke er boliger for forpleide i aldershjem, pleiehjem og barnehjem og for losjerende i pensjonater, hoteller o.l. med. Hus hvor alle eller en del av de registrert bosatte var forpleide eller losjerende, er derimot inkludert.

I avsnitt 2 er det gjort nærmere rede for bostedsbegrepet (det sted som en person skal regnes som bosatt) og i avsnitt 4 for hus- og boligbegrepet.

2. DEFINISJON AV PERSONKJENNERMERKER

Når ikke annet er nevnt, refererer personopplysningene seg til den 1. november 1970.

Bosted

Den enkelte person er i tellingen regnet å ha sitt bosted i den kommune og i den bolig hvor vedkommende var registrert som bosatt den 1. november 1970 ifølge forskriftene om ordningen og føringen av folkeregistrene. Hovedregelen er her at en person skal registreres som bosatt der hvor vedkommende regelmessig tar sin døgnhvile. De viktigste registreringsreglene er ellers:

Bostedsforhold	Skal registreres som bosatt i
Gift person som p.g.a. arbeid, studier, avtjening av verneplikt e.l. oppholder seg utenom ektefellenes felles bolig	Ektefellenes felles bolig
Ugift person som p.g.a. studier, skolegang eller avtjening av verneplikt oppholder seg utenom foreldrenes/forsørgers bolig	Foreldrenes/forsørgers bolig
Ugift person med eget arbeid og som vanligvis ikke bor hos foreldre/forsørger	Boligen der personen vanligvis bor
Person som p.g.a. ferie, besøk hos kjente, forretningsreise e.l. er fraværende fra boligen der vedkommende vanligvis bor	Boligen der personen vanligvis bor
Person som er forpleid i barnehjem, aldershjem, pleiehjem eller er satt bort i privat pleie	Barnehjemmet, aldershjemmet, pleiehjemmet eller boligen hvor personen er i pleie. (På grunn av registreringsvanker er imidlertid en del personer som var anbrakt i pleiehjem, registrert som bosatt i privatbolig på tellingstidspunktet.)
Person som er innlagt på sykehus eller anbrakt på arbeidsskole, arbeidsanstalt eller i fengsel	Boligen der personen var bosatt før innleggelsen eller anbringelsen

Personer som ikke kan henføres til en bestemt bolig, er regnet til gruppen "Uten fast bopel". Av registreringstekniske grunner har en imidlertid i tellingen også måttet ta med enkelte personer med fast bosted i denne gruppen. Personer uten fast bopel er som regel registrert som bosatt i den kommunen hvor de sist hadde fast bosted.

I det følgende er begrepet "Bosatt" brukt i samme betydning som begrepet "Registrert bosatt".

Det er ikke som ved tidligere tellinger, hentet inn opplysninger om midlertidig bosted. Fra 1970-tellingen kan det derfor ikke gis oppgaver over den tilstedeværende befolkning.

Alder

I fordelingene etter alder er den enkelte person gruppert etter alder pr. 31. desember 1970 (1970 minus fødselsår), og ikke som ved tidligere tellinger etter alder på tellingstidspunktet.

Ekteskapelig status

Det er brukt fire hovedgrupperinger etter ekteskapelig status, nemlig ugifte, gifte, separerte og før gifte. Som før gifte er regnet skilte, enker og enkemenn.

Utdanning

Opgavene over utdanning omfatter enkeltutdanninger på heltid av minst 5 måneders normal varighet og deltidsutdanninger av tilsvarende varighet. For personer med flere enkeltutdanninger, er den utdanning som har lengst samlet varighet (normal varighet av enkeltutdanningen tillagt varigheten av den forutdanning som kreves) regnet som høyeste utdanning. Av utdanninger med lik samlet varighet, er den som antas å være av størst yrkesmessig betydning, oppfattet som personens høyeste utdanning. Klassifiseringen er i samsvar med Standard for utdanningsgruppering (Statistisk Sentralbyrås Håndbøker, nr. 28). I tellingen er det imidlertid foretatt følgende tre-deling av standardens gymnasnivå (samlet utdanningsvarighet 10-12 år):

1. Utdanning på gymnasnivå I (10 år)
2. Utdanning på gymnasnivå II (11 år)
3. Utdanning på gymnasnivå III (12 år)

Videre er utvidet grunnskoleutdanning (10. frivillig år) i tellingen gruppert sammen med 9-årig grunnskole, mens den er skilt ut som egen gruppe under gymnasnivå i Standard for utdanningsgruppering.

Yrkesaktivitet

Som yrkesaktivitet er regnet alt arbeid mot vederlag, enten i form av lønn, inntekt av egen bedrift, naturalier e.l., inklusive arbeid som familiemedlem uten fast lønn i familiebedrift (f.eks. gårdsbruk, forretning m.v.), vernepliktstjeneste og tilsvarende plikttjeneste, men eksklusive husarbeid for egen familie.

I gruppen "Med yrkesaktivitet" er tatt med alle personer 16 år og over som utførte yrkesaktivitet i hele eller en del av perioden 1. november 1969 - 31. oktober 1970, også personer som begynte eller sluttet i arbeidslivet i denne perioden, deltidsarbeidere og elever og studenter som hadde hatt feriearbeid.

I tidligere tellinger er personer med inntekt av egen yrkesaktivitet som viktigste kilde til livsopphold, regnet til yrkesbefolkningen (personer med yrke). I disse tellingene avviker imidlertid definisjonen av yrkesaktivitet på enkelte punkter fra definisjonen som er gitt ovenfor. I 1970-tellingen er ikke en bestemt gruppe av personer regnet som yrkesbefolkning. Det er imidlertid gitt fordelinger etter viktigste kilde til livsopphold og etter arbeidstid.

Viktigste kilde til livsopphold

Personer 16 år og over er gruppert etter den kilde til livsopphold som var viktigst de siste 12 månedene før tellingstidspunktet.

Med inntekt av eget arbeid er ment inntekt av egen yrkesaktivitet.

"Pensjon, trygd" omfatter syketrygd, arbeidsløshetsstrygd, forsørgertrygd, uføretrygd, alderstrygd, yrkesskadetrygd, krigspensjon, bedriftspensjon o.l. Ektefeller som hadde hver sin pensjon som viktigste kilde til livsopphold, er begge gruppert under denne kilden til livsopphold. I disse tilfellene er således ikke den ene ektefellen regnet som forsørget eller å ha husarbeid i hjemmet som viktigste kilde til livsopphold.

Som formue, lån m.v. er også regnet føderåd, leieinntekt, forpaktningssinntekt, annen formuesinntekt og utbetalinger i samband med livsforsikring eller individuell pensjonsforsikring.

"Stipend m.v." omfatter foruten stipend, underhold fra andre enn privatpersoner (f.eks. stønader fra det offentlige, institusjoner eller bedrifter), unntatt pensjon og trygd.

I gruppen "Husarbeid i hjemmet, forsørget" er tatt med alle personer som ikke hadde en av kildene som er spesifisert foran, som den viktigste kilde til livsopphold.

Inntektstaker/Ikke-inntektstaker

Som inntektstakere er regnet personer 16 år og over med inntekt av eget arbeid; pensjon, trygd m.v.; formue, lån m.v. eller stipend m.v. som viktigste kilde til livsopphold. Tilsvarende er som ikke-inntektstakere regnet alle personer under 16 år og personer 16 år og over som under viktigste kilde til livsopphold er gruppert på "Husarbeid i hjemmet, forsørget". Husmødre som ikke var inntektstakere, er skilt ut som egen gruppe. Denne gruppen omfatter gifte kvinner 16 år og over med husarbeid i hjemmet som viktigste kilde til livsopphold.

I tabell 2 er ikke-inntektstakere gruppert etter samme kilde til livsopphold/næring som en inntektstaker i samme familie (definisjon av familieenheten er gitt i avsnitt 3). Denne inntektstakeren er valgt ut etter følgende prioritetsrekkefølge:

1. Mannlig ektefelle/far
2. Kvinnelig ektefelle/mor
3. Eldste sønn, nest eldste sønn osv.
4. Eldste datter, nest eldste datter osv.

Personer som tilhørte familie uten en eneste inntektstaker, er i tabell 2 gruppert under uoppgitt kilde til livsopphold.

Elever, studenter (tabell 5)

Som elever og studenter er i tabell 5 regnet personer som i løpet av de siste 12 måneder før tellingstidspunktet, gikk på skole eller studerte, uten hensyn til andre aktiviteter som f.eks. yrkesaktivitet.

Arbeidstid

Opgavene over arbeidstid gjelder perioden 1. november 1969 - 31. oktober 1970 og omfatter tid som er gått med til yrkesaktivitet. Tid som er brukt til skolearbeid, studier og husarbeid for egen familie, er således ikke inkludert. Personer som i perioden hadde mindre enn i alt én måneds sykefravær, og ellers - bortsett fra ferie - arbeidet full dag hele perioden, er regnet å ha hatt heldagsarbeid.

Generelt om grupperingen etter næring, yrke og yrkesstatus

Personer 16 år og over med yrkesaktivitet er gruppert på næring etter arten av virksomheten til den bedrift som den enkelte arbeidet i hele tiden eller lengst tid de siste 12 måneder før tellingstidspunktet. Disse personene er videre gruppert på det yrke og den yrkesstatus som de hadde hele tiden eller lengst tid i bedriften i 12-månedersperioden.

Næring

Næringsgrupperingen er foretatt etter 1960-utgaven av Standard for næringsgruppering i offentlig norsk statistikk (Statistisk Sentralbyrås Håndbøker, nr. 9). Denne standarden er i samsvar med International Standard Industrial Classification of All Economic Activities (ISIC), Rev. 1.

Med begrepet "Industri m.v." som er brukt i tabelldelen, er ment næringene bergverksdrift m.v., industri og kraft- og vannforsyning m.v. Videre er som "Samferdsel" regnet næringene sjøtransport og annen samferdsel. Samlegruppen "Tjenesteytende næringer" omfatter finansinstitusjoner, eienomsdrift, offentlig administrasjon og forsvar, offentlig og privat tjenesteyting og personlig tjenesteyting. I tabell 4 er under "Annen tjenesteyting" tatt med næringsgrenene hotell- og restaurantdrift og vask, rensing og andre personlige tjenester.

Yrke

Yrkesgrupperingen er foretatt etter Standard for yrkesgruppering i offentlig norsk statistikk (utgitt av Arbeidsdirektoratet i 1965) som i prinsippet følger 1958-utgaven av International Standard Classification of Occupations (ISCO).

Yrkesstatus

I tellingen er det brukt følgende fire grupperinger etter yrkesstatus:

1. Ansatt
2. Selvstendig uten leid hjelp
3. Selvstendig med leid hjelp
4. Familiemedlem uten fast lønn i familiebedrift

Personer (også medeiere) som arbeide i firmaer organisert som aksjeselskap, andelslag eller annen selskapsform med begrenset ansvar, er alltid regnet som ansatte.

En person er regnet som selvstendig (med eller uten leid hjelp) dersom vedkommende drev firmaet alene for egen regning eller sammen med andre som medeier med ubegrenset ansvar (f.eks. i ansvarlig selskap). I de tilfelle hvor ektefeller arbeide i felles virksomhet (f.eks. gårdsbruk, forretning) som ikke var organisert som aksjeselskap e.l., er den ene ektefellen regnet som selvstendig og den andre som familiemedlem uten fast lønn i familiebedrift. Gruppen "Familiemedlem uten fast lønn i familiebedrift" omfatter ellers personer som arbeide i familievirksomhet uten fast avtalt lønn og som verken var eier eller medeier i virksomheten. Et familiemedlem uten fast lønn kan imidlertid ha vederlag for arbeidet i form av kost og losji, andel av overskott e.l.

I tabell 4 er det gitt oppgaver over tallet på henholdsvis ansatte og selvstendige (med eller uten leid hjelp). Differansen mellom summer av disse tall og totaltall utgjør følgelig tallet på familiemedlemmer uten fast lønn i familiebedrift.

Arbeids-/skole-/studiested

Personer som pr. 1. november 1970 både hadde inntekt av eget arbeid og som gikk på skole eller studerte, er i tabell 6 gruppert som yrkesaktive og etter arbeidssted dersom arbeidstiden de foregående 12 månedene utgjorde minst 1 000 timer. I motsatt fall er de gruppert som skoleelever/studenter og etter skole-/studiested.

Som personer med annet arbeidssted er regnet personer som arbeide i flere kommuner, var til sjøs eller som arbeide i utlandet. Tilsvarende er personer som studerte i utlandet gruppert under annet studiested.

Egen bolig

Ektefeller som var bosatt i samme privatbolig og hvor minst én av ektefellene var boliginnehaver, er begge regnet å ha egen bolig. For øvrig er bare boliginnehaveren eller én av boliginnhaverne gruppert under "Egen bolig". Forpleide i aldershjem, barnehjem og pleiehjem og losjerende i pensjonater og hoteller m.v. er aldri regnet å ha egen bolig.

Definisjon av begrepet "Boliginnehaver" er gitt i kapittel 4 under avsnittet "Eier-/leierforhold".

3. DEFINISJON AV FAMILIE OG HUSHOLDNINGSTYPE

Grupperingene på familie og husholdningstype refererer seg til tellingstidspunktet den 1. november 1970.

Familie

Til én og samme familie er regnet:

1. Ektepar og eventuelle ugifte barn registrert bosatt i samme privatbolig, aldershjem, pleiehjem, pensjonat, hotell e.l.
2. Far/mor med ugifte barn registrert bosatt i samme privatbolig, aldershjem, pleiehjem, pensjonat, hotell e.l.
3. Hver enkelt person som ikke hører inn under noen av de to gruppene som er spesifisert ovenfor (bl.a. personer uten fast bopel). Disse personene danner således hver for seg egen familie (familie med én person).

I familier med ektepar er også tatt med eventuelle ugifte barn av bare den ene ektefellen og ugifte adoptivbarn og stebarn, men ikke fosterbarn.

Av reglene som er nevnt ovenfor, går det fram at personer (f.eks. ektefeller) som ikke var registrert bosatt i samme privatbolig, aldershjem, pleiehjem, pensjonat, hotell e.l., aldri er gruppert under samme familie. Videre går det fram at gifte, separerte, skilte, enker og enkemenn ikke i noe tilfelle er regnet til samme familie som foreldrene. Når f.eks. et ektepar bor sammen med en skilt datter, danner ektefellene egen familie og datteren egen familie. Ellers kan nevnes at ugifte søsken som har felles bolig, men hvor ingen av foreldrene er bosatt, hver for seg er regnet som særskilt familie.

Husholdningstype

Det er skilt mellom tre hovedtyper av husholdning, nemlig privathusholdning, felleleshusholdning og annen husholdning.

Gruppen "Privathusholdning" omfatter personer som var registrert som bosatt i privatbolig. Denne husholdningstypen er videre splittet opp etter tallet på familier i husholdningen. Som husholdningsenhet er her regnet bolighusholdning (som omfatter alle bosatte i samme bolig) og ikke kostholdning som ved tidligere tellinger.

Til felleleshusholdning er regnet forpleide som var registrert bosatt i aldershjem, barnehjem og pleiehjem og losjerende som var registrert bosatt i pensjonat, hotell e.l.

Betjeningspersonale bosatt ved felleleshusholdninger er alltid gruppert under privathusholdning. Det samme gjelder militært personell som var bosatt i militærforlegning.

Annen husholdning omfatter personer uten fast bopel.

4. DEFINISJON AV HUS OG BOLIG OG HUS- OG BOLIGJENNEMERKER

Hus- og boligopplysningene refererer seg til den 1. november 1970.

Hus

Som eget hus er som hovedregel regnet bygg som fra kjeller til loft er atskilt fra andre bygg. Fra denne regelen er det gjort følgende to unntak:

1. Hver enkelt bolig i vertikalt delte tomannsboliger og i rekke, kjede, atrium og terrasse er alltid regnet som særskilt hus.

2. Selv om det fra kjeller til loft er skillevegg(er) uten gjennomgang, er henholdsvis horisontalt delte tomannsboliger som er bygd sammen i rekke e.l., og hver enkelt blokk regnet til ett og samme hus.

Som nevnt under avsnitt 1, omfatter tellingen alle hus hvor minst én person var registrert som bosatt den 1. november 1970.

Bolig

Til en bolig (leilighet m.v.) er som hovedregel regnet rom som er bygd (eller ombygd) til bruk for én person eller for flere personer med fellesskap i kost og losji, og hvor det er adkomst til rommene (rommet) uten å måtte gå gjennom en annen bolig. Avgrensingen av boligenhetene er ellers foretatt etter følgende spesielle regler:

1. En hybel med egen inngang (utenfra eller fra korridor, oppgang e.l.) og som er bygd i tilknytning til en bolig, er regnet som særskilt bolig bare når hybelboeren (hybelboerne) selv holdt kosten.

2. Hybler uten egen inngang er ikke skilt ut som særskilte boliger.

3. I hybelbygg o.l. er hver enkelt hybel regnet som egen bolig, også i de tilfelle flere hybler har felles gang, hall, bad og/eller kjøkken.

4. I bygg for felleleshusholdning, i hus som er bygd i tilknytning til slike bygg og i militærforlegninger er hybler o.l. for ansatte regnet som særskilte boliger. Likeledes er rom som ble brukt av en ansatt med ektefelle og eventuelle barn, regnet til én og samme bolig.

Med privatbolig er i tellingen ment boliger som ikke er bebodd av forpleide i aldershjem, barnehjem og pleiehjem eller av losjerende i pensjonater, hoteller o.l. Boliger for ansatte (f.eks. sykepleiere) ved felleleshusholdninger er således regnet som privatboliger. Det samme gjelder boliger for befal m.v. i militærforlegninger.

Som nevnt under avsnitt 1, omfatter tellingen alle privatboliger hvor minst én person var registrert bosatt den 1. november 1970. Som betegnelse på disse boligene er i tabelldelen brukt "Bebodde boliger". For de enkelte hus som er med i tellingen, er det imidlertid hentet inn oppgaver over samlet tall på privatboliger (inkl. ubebodde boliger og boliger med bare midlertidig bosatte). Tallene på boliger i alt i tabell 9 gjelder disse boligene.

Rom

Oppgavene over tall på rom refererer seg til boliger som er med i tellingen, og omfatter beboelsesrom på 6 m² eller mer som kan nyttes året rundt. Bortsett fra i tabell 11, er også kjøkken på 6 m² eller mer inkludert. Entré, hall, bad, alkove, hems og rom som bare nyttes i næringsvirksomhet (f.eks. kontor) er ikke med.

Bosatte

Tallene på bosatte omfatter personer registrert som bosatt i privatboliger og således ikke personer som er regnet til felleleshusholdning og personer uten fast bopel.

Hustype

Som våningshus i tilknytning til gårdsdrift er - uansett hustype ellers - regnet hus hvor gårdbrukeren selv, forpakter eller kårfolk var bosatt, men ikke hus for gårdsarbeidere og hus på nedlagte bruk.

Hustypen "Frittliggende enebolig" omfatter hus med én bolig og med minst en halv meters avstand til nærmeste hus (unntatt garasje o.l.).

Til gruppen "Enebolig i rekke, kjede, atrium m.v." er også regnet husenhetene i vertikalt delte tomannsboliger.

Horisontalt delt tomannsbolig er hus med to vanlige leiligheter (som kan ha ulik størrelse) og hvor den ene leiligheten ligger i en etasje over den annen.

Hustypen "Annet småhus" omfatter hus med inntil 2½ etasjer (ekskl. underetasje), unntatt våningshus i tilknytning til gårdsdrift, eneboliger og horisontalt delte tomannsboliger. Hus som har én eller to vanlige leiligheter og hybelleilighet som er skilt ut som egen bolig, er også gruppert under denne hustypen.

Som blokk er regnet hus med 3 etasjer (ekskl. underetasje) eller mer.

Provisorisk boligbygg er hus m.v. som helt eller delvis er tatt i bruk til bolig for 10 år eller mindre (inkl. campingvogner, båter, telt, gammer o.l.).

Gruppen "Forretningsbygg m.v." omfatter hus hvor halvparten eller mindre av golvarealet nyttes til privatboliger, unntatt bygg for felleleshusholdning. Hus med to etasjer og hvor det er forretning i første etasje og bolig i annen etasje, er alltid gruppert under denne hustypen.

Som bygg for felleleshusholdning er regnet hus hvor det for bosatte og/eller midlertidig tilstedeværende er organisert felleleshusholdning. Hus i studentbyer o.l. er imidlertid aldri gruppert her. Av avgrensingsregler som det er gjort rede for under andre avsnitt, går det fram at oppgaver over tall på boliger, rom og bosatte i bygg for felleleshusholdning, bare omfatter privatboliger og rom og bosatte i disse boligene.

Byggeår

Som byggeår er for det enkelte hus regnet det år da minst halvparten av boligene i huset var ferdige til innflytning. Hus som er ombygd, er gruppert etter opprinnelig byggeår.

WC, bad

Boliger med eget wc/egget bad omfatter boliger med wc/bad som bare de bosatte i boligen har rett til å nytte, uten hensyn til om wc/bad ligger i eller utenfor boligen. Som boliger med felles wc/felles bad er regnet boliger som har wc/bad felles med en eller flere andre boliger.

Eier-/leierforhold

Personer med råderett over boligen som de er bosatt i (eier, leier den e.l.), er regnet som boliginnehavere.

Boliginnehavere (f.eks. medlemmer av borettslag) med aksje eller andel som gir boretts til boligen, er alltid regnet som leieboere med aksje/andel, også i de tilfelle det er betalt innskott som er høyere enn pålydende verdi av aksjen/andelen.

Leieboere med innskott er boliginnehavere som har betalt innskott (f.eks. obligasjonsinnskott) for å leie boligen, men ikke leieboere som bare har betalt forskott på husleie.

Boliginnehavere som disponerer boligen vederlagsfritt eller som kårbolig, er regnet som leieboere.

En boliginnehaver er regnet å disponere boligen som tjenestebolig når den er stilt til disposisjon i samband med tjenesteforhold på vilkår av at boligen må fraflyttes når tjenesteforholdet opphører, uten hensyn til om det betales husleie eller ikke. Boliger som boliginnehaveren har aksje, andel eller innskott i, er imidlertid aldri regnet som tjenestebolig.

Gjennomsnittstall

Boliger pr. hus er lik tallet på privatboliger i hus som er med i tellingen (inkl. ubebodde boliger og boliger med bare midlertidig tilstedeværende) dividert med tallet på hus som er med i tellingen.

Bebodde boliger pr. hus er lik tallet på privatboliger som er med i tellingen dividert med tallet på hus som er med i tellingen.

Rom pr. bolig er lik tallet på rom (inkl. kjøkken på 6 m² eller mer) i privatboliger som er med i tellingen dividert med tallet på disse boligene.

Bosatte pr. bolig er lik tallet på bosatte i privatboliger dividert med tallet på privatboliger som er med i tellingen.

Bosatte pr. rom er lik tallet på bosatte i privatboliger dividert med tallet på rom (inkl. kjøkken på 6 m² eller mer) i privatboliger som er med i tellingen.

5. INNDELINGEN I TELLINGSKRETSE

For områder som i 1960 tilhørte herredskommune, er kretsinnstillingen foretatt av Byrådet og etter de samme retningslinjer som i 1960-tellingen. Følgende hovedregler er lagt til grunn for innstillingen:

1. En tellingskrets bør være mest mulig ensartet når det gjelder kommunikasjonsforhold, næringsstruktur og befolkningsutvikling.
2. Kretsgrenser må ikke skjære sogne- eller kommunegrenser.
3. En krets skal bestå enten bare av ett tettbygd strøk, del av tettbygd strøk eller av spredtbygd strøk. Som tettbygd strøk regnes områder med minst 200 bosatte på tellings- tidspunktet og hvor avstanden mellom bolighusene som regel ikke overstiger 50 meter. En hussamling som ligger mer enn 50 meter fra en tettbebyggelse, er imidlertid regnet som en del av det tettbygde strøket dersom hussamlingen naturlig hører sammen med tettbebyggelsen. Andre områder er regnet som spredtbygde strøk og er delt videre opp i tellingskretser.

I 1970-tellingen er det for områder som i 1960 tilhørte herredskommune, bare foretatt følgende endringer i kretsinnstillingen som da ble brukt:

1. Når regulering av kommune- eller sognegrenser førte til at en 1960-krets falt inn under mer enn én kommune eller ett sogn i 1970, er kretsen delt videre opp slik at kretsgrenser ikke skjærer kommune- eller sognegrenser.
2. Grensene for tettbygde strøk (og dermed for tettbygde kretser) er justert i samsvar med bosettingen pr. 1. november 1970 etter reglene for avgrensning av disse strøkene.
3. I de tilfelle avgrensingen i 1960-tellingen av spredtbygde kretser ikke var i samsvar med reglene for kretsinnstilling, er grensene justert i 1970-tellingen.

Innstillingen i tellingskretser av områder som i 1960 tilhørte bykommune, er foretatt av folke- registrene i samråd med kommunale myndigheter. I flere tilfelle er kretsinnstillingen for disse områdene ikke den samme som i 1960-tellingen. I begge tellingene er imidlertid grensene fastlagt slik at de ikke skjærer kommune- eller sognegrenser og at en krets består enten bare av tettbygd strøk eller bare av spredtbygd strøk (avgrenset etter reglene som er nevnt ovenfor).

Tettbygde strøk i områder som i 1960 tilhørte herredskommune, er vanligvis ikke delt opp i flere kretser. Byområder er imidlertid alltid regnet til flere kretser.

I vedlegg 1 er det gitt en kretsfortegnelse, i vedlegg 2 en kartskisse over kretsinnstillingen og i vedlegg 3 et oversiktskart over en eller flere tettbygde kretser.

6. Merknader til tabell 1

I tabell 1 har en generelt sett tatt sikte på å gi tall tilbake til 1801 etter kommuneinndelingen i 1970. Over et så langt tidsrom har det imidlertid skjedd så mange endringer i kommuneinndelingen at det for de fleste kommuner ikke kan gis en sammenliknbar tallserie for hele perioden.

Ankenes ble eget herred i 1884 ved deling av Ofoten herred i to herreder - Evenes og Ankenes. I 1902 ble Narvik skilt ut fra Ankenes som egen kjøpstad.

T A B E L L E R

1

TABELL 1. FOLKEMENGDEN VED FOLKETELLINGENE 1801-1970

ÅR	FOLKE- MENGDE	ÅR	FOLKE- MENGDE	ÅR	FOLKE- MENGDE	ÅR	FOLKE- MENGDE	ÅR	FOLKE- MENGDE	ÅR	FOLKE- MENGDE
1801	1835	1865	1900	1930 ..	4 666	1960 ..	6 024
1815	1845	1875	1910 ..	3 127	1946 ..	5 379	1970 ..	6 769
1825	1855	1890	1920 ..	3 364	1950 ..	5 447		

1 SE MERKNADER TIL TABELL 1 PÅ SIDE 14

TABELL 2. FOLKEMENGDEN ETTER KJØNN OG INNTEKTSTAKERNES VIKTIGSTE KILDE TIL LIVSOPPHOUD OG NÆRING

VIKTIGSTE KILDE TIL LIVSOPPHOUD OG NÆRING	IKKE-INNTEKTSTAKERE									
	I ALT	MENN	KVIN- NER	INN- TEKTS- TAKERE	I ALT	HUS- MØDRE	ANDRE			
							I ALT	AV DISSE:		
								UNDER 16 ÅR	16-24 ÅR	
I ALT	6 769	3 455	3 314	3 092	3 677	1 084	2 593	2 192	344	
INNTÆKT AV FÆT ARBEID I ALT ..	5 443	2 900	2 543	2 151	3 292	953	2 339	2 009	296	
JØRDBRUK OG SKOGBRUK M.V. ...	213	131	82	108	105	31	74	59	14	
FISKE M.V. OG HVALFANGST	26	17	9	13	13	7	6	6	-	
INDUSTRI M.V.	723	398	325	235	488	135	353	324	26	
RYGGF- OG ANLFGG SVIRKSCMHET .	1 022	565	457	371	651	198	453	387	60	
VARFANDEL	526	245	281	234	292	73	219	194	21	
SAMFERDSEL	1 517	855	662	571	946	279	667	574	79	
TJENFESTYTNDE NÆRINGER	1 416	689	727	619	797	230	567	465	96	
UOPPGITT NÆRING	-	-	-	-	-	-	-	-	-	
PENSJON, TRYGD	1 141	456	685	658	283	110	173	128	36	
FORMUE, LÅN M.V.	101	72	29	64	37	11	26	25	-	
STIPEND M.V.	26	13	13	19	7	2	5	5	-	
UOPPGITT	58	14	44	-	58	8	50	25	12	

TABELL 3. PERSONER 16 ÅR OG OVER ETTER YRKESAKTIVITET, KJØNN OG ALDER

KJØNN OG ALDER	I ALT	UTEN YRKES- AKTI- VITET	MED YRKESAKTIVITET							
			I ALT	ARBEIDSTID I TIMER						UOPP- GITT
				UNDER 100	100- 499	500- 999	1 000 OG MER			
							I ALT	AV DISSE: HELDAGS- ARBEID		
I ALT	4 577	2 086	2 491	23	150	199	2 119	1 777	-	
16-19	443	254	189	7	32	44	106	67	-	
20-24	487	150	337	2	30	29	276	214	-	
25-59	2 724	967	1 757	10	70	99	1 578	1 372	-	
60-66	416	259	157	2	10	13	132	110	-	
67-69	136	103	33	1	3	7	22	11	-	
70 OG ØVER	371	353	18	1	5	7	5	3	-	
MENN I ALT	2 349	515	1 834	6	59	97	1 672	1 464	-	
16-19	241	128	113	4	18	25	66	40	-	
20-24	275	33	242	-	18	22	202	153	-	
25-59	1 407	86	1 321	1	14	34	1 272	1 159	-	
60-66	193	70	123	1	6	7	109	99	-	
67-69	74	51	23	-	1	3	19	11	-	
70 OG ØVER	159	147	12	-	2	6	4	2	-	
KVINNER I ALT	2 228	1 571	657	17	91	102	447	313	-	
16-19 I ALT	202	126	76	3	14	19	40	27	-	
AV DISSE: GIFTE ...	11	6	5	-	1	1	3	2	-	
20-24 I ALT	212	117	95	2	12	7	74	61	-	
AV DISSE: GIFTE ...	121	81	40	2	8	5	25	17	-	
25-59 I ALT	1 317	881	436	9	56	65	306	213	-	
AV DISSE: GIFTE ...	1 177	805	372	9	54	61	248	168	-	
60-66	223	189	34	1	4	6	23	11	-	
67-69	62	52	10	1	2	4	3	-	-	
70 OG ØVER	212	206	6	1	3	1	1	1	-	

TABEII 4. PERSONER 16 ÅR OG OVER MED MINST 100 ARBEIDSTIMER ETTER YRKESSTATUS, ARBEIDSTID, KJØNN OG NÆRING/YRKESOMRÅDE

NÆRING/YRKESOMRÅDE	I ALT	AV DISSE:		MENN	KVIN- NER	ARBEIDSTID I TIMER					
		AN- SATTE	SELV- STEN- DIGE			100-999			1 000 OG MER		
						I ALT	MENN	KVIN- NER	I ALT	MENN	KVIN- NER
I ALT	2 468	2 166	222	1 828	640	349	156	193	2 119	1 672	447
NÆRING											
JØRDBRUK	148	5	90	106	42	35	14	21	113	92	21
SKOGBRUK M.V.	1	1	-	1	-	:	:	-	:	:	-
FISKE M.V., HVALFANGST	13	7	5	13	-	1	1	-	12	12	-
BERGVERKSDRIFT M.V.	6	6	-	5	1	:	1	:	:	4	:
INDUSTRI	233	217	14	202	31	32	27	5	201	175	26
BYGGE- OG ANLEGGSVIRKS.	405	374	30	363	42	53	47	6	352	316	36
KRAFT-, VANNFORS. M.V.	23	23	-	19	4	4	:	:	19	:	:
VAREHANDEL	282	217	43	154	128	45	10	35	237	144	93
FINANSINSTITUSJONER	28	28	-	14	14	2	1	1	26	13	13
ETENDOMSDRIFT	-	-	-	-	-	-	-	-	-	-	-
SJØTRANSPORT	376	376	-	345	31	27	25	2	349	320	29
ANNEN SAMFERDSEL	237	207	29	201	36	21	9	12	216	192	24
OFF. ADM. OG FØRSVAR ..	348	348	-	300	48	26	13	13	322	287	35
OFF. OG PRIV. TJ. YTING	254	250	4	92	162	58	4	54	196	88	108
LØNT HUSARBEID	31	31	-	-	31	16	-	16	15	-	15
ANNEN TJENESTETING	82	76	6	12	70	26	-	26	56	12	44
UOPPGITT	1	-	1	1	-	1	1	-	-	-	-
YRKESOMRÅDE											
TEKNISK, VITENSKAPELIG, HUMANISTISK OG KUNST- NERISK ARBEID I ALT ...	184	179	5	97	87	30	7	23	154	90	64
TEKNISK ARBEID	40	38	2	40	-	4	4	-	36	36	-
MEDISINSK ARBEID	6	4	2	6	-	-	-	-	6	6	-
SYKKEPLEIE- OG ANNEN PLEIEARBEID	39	39	-	1	38	9	:	:	30	:	:
PEDAGOGISK ARBEID ...	84	84	-	41	43	12	1	11	72	40	32
ADM.- OG FORVALTNINGS- ARB., BEDR.- OG ORGANI- SASJONSLEDELSE I ALT ..	28	22	6	26	2	:	-	:	:	26	:
OFFENTLIG ADM.- OG FORVALTNINGSARBEID ..	6	6	-	6	-	-	-	-	6	6	-
BEDR. OG ØK.G.LEDFELSE	22	16	6	20	2	:	-	:	:	20	:
KONTORARBEID	142	140	-	50	86	19	3	16	123	53	70
HANDELSARBEID I ALT ...	214	151	42	101	113	35	9	26	179	92	87
GROSSISTER OG OPTALJISTER	39	-	39	32	7	1	1	-	38	31	7
HANDELSKVEISENDE- OG AGENTURARBEID	8	6	2	8	-	1	1	-	7	7	-
HANDELSARB. FRA KONT. OG DFTAJHANDELSARB.	165	143	1	59	106	33	7	26	132	52	80
JØRDBRUKS-, SKOGBRUKS- OG FISKEARBEID	163	13	95	120	43	39	18	21	124	102	22
GRUVE- OG SPRENGNINGS- ARBEID M.M.	13	13	-	13	-	-	-	-	13	13	-
TRANSPORT- OG KOMMUNI- KASJONSARBEID I ALT ...	405	375	29	376	29	27	19	8	378	357	21
VEGTRAFIKKARBEID	132	102	29	131	1	5	:	:	127	:	:
POST- OG TELEKOM.ARB.	29	29	-	9	20	7	-	7	22	9	13
INDUSTRI-, BYGGE- OG ANLEGG SARBEID I ALT ...	899	860	39	870	29	93	85	8	806	785	21
JERN- OG MET.VARFARB.	206	197	9	206	-	14	14	-	192	192	-
ELEKTROARBEID	63	63	-	62	1	4	:	:	59	:	:
TRAFARBEID	111	95	16	110	1	14	:	:	97	:	:
NÆRINGSMIDDELARBEID .	25	23	2	21	4	8	6	2	17	15	2
KJEMISK PROSESSAR- BEID, TRÆFØREDLINGS- OG PAPIRARBEID	-	-	-	-	-	-	-	-	-	-	-
LASTE-, LUSSE- OG LAGFRARBEID	170	170	-	168	2	12	:	:	158	:	:
SERVICFARBEID I ALT ...	326	320	5	75	251	94	3	91	232	72	160
SIVILT ØVERVÅKNINGS- OG TRYGGINGSARBEID ..	32	32	-	32	-	1	1	-	31	31	-
HOTELL- OG RESTAU- RANTARBEID, HUSARBEID VAKTMESTER- OG RENGJØRINGSARBEID ...	113	111	2	25	88	35	2	33	78	23	55
MILITÆR ARBEID	93	93	-	93	-	11	11	-	82	82	-
UOPPGITT	1	-	1	1	-	1	1	-	-	-	-

I BARE FT UTVALG AV YRKESOMRÅDER ER SPESIFISERT

TABFLI 5. PERSONER 16-69 ÅR ETTER YRKESAKTIVITET, KJØNN OG HØYESTE UTDANNING

KJØNN OG HØYESTE UTDANNING	I ALT	UTEN YRKESAKTIVITET, ARBEIDSTIMER UNDER 100 TIMER ELLER UOPPGITT		MED 100 ARBEIDSTIMER ELLER MER					1 000 TIMER OG MER
		I ALT	AV DISSE: I ALT	100-499 TIMER		500-999 TIMER		I ALT	
				I ALT	AV DISSE: ELEVER, STU- DENTER	I ALT	AV DISSE: ELEVER, STU- DENTER		
I ALT	4 206	1 755	293	2 451	145	55	192	51	2 114
MENN I ALT	2 190	374	167	1 816	57	40	91	36	1 668
UNGDOMSSKOLENIVÅ, 7-9 ÅR, I ALT ..	1 512	294	111	1 218	26	12	66	17	1 126
7-ÅRIG FOLKESKOLE	906	160	9	746	11	-	24	1	711
ALLMENT FAGFELT ELLERS	314	96	81	218	11	9	20	5	187
ADMINISTRASJON OG ØKONOMI	75	5	2	70	1	-	3	1	66
INDUSTRI, HÅNDVERK OG TEKNIKK ..	155	23	15	132	3	3	17	10	112
SAMFERDSFL	32	5	3	27	-	-	1	-	26
JORDBRUK, SKOGBRUK OG FISKE	16	-	-	16	-	-	1	-	15
TJENESTEYTING OG FORSVAR	14	5	1	9	-	-	-	-	9
GYMNASNIVÅ I, 10 ÅR, I ALT	338	41	31	297	14	12	11	8	272
ALLMENT FAGFELT	131	27	25	104	7	6	5	5	92
ADMINISTRASJON OG ØKONOMI	-	-	-	-	-	-	-	-	-
INDUSTRI, HÅNDVERK OG TEKNIKK ..	114	8	4	106	6	5	3	2	97
SAMFERDSFL	37	3	1	34	1	1	1	-	32
JORDBRUK, SKOGBRUK OG FISKE	29	2	-	27	-	-	2	1	25
TJENESTEYTING OG FORSVAR	27	1	1	26	-	-	-	-	26
GYMNASNIVÅ II,III, 11-12 ÅR, I ALT	225	25	20	200	16	15	9	6	175
ALLMENT FAGFELT	62	17	16	45	13	13	7	6	25
ADMINISTRASJON OG ØKONOMI	3	-	-	3	-	-	-	-	3
INDUSTRI, HÅNDVERK OG TEKNIKK ..	91	6	3	85	1	-	2	-	82
SAMFERDSFL	31	2	1	29	-	-	-	-	29
HELSEVERN	-	-	-	-	-	-	-	-	-
JORDBRUK, SKOGBRUK OG FISKE	3	-	-	3	-	-	-	-	3
TJENESTEYTING OG FORSVAR	31	-	-	31	2	2	-	-	29
UNIVERSITETS- OG HØGSKOLENIVÅ I, 13-14 ÅR, I ALT	69	3	2	66	1	1	4	4	61
UNDERVISNING	29	-	-	29	1	1	-	-	28
ADMINISTRASJON, ØKONOMI, SAMFUNNSVITENSKAP OG JUS	4	1	1	3	-	-	-	-	3
NATURVITENSKAP OG TEKNIKK	34	2	1	32	-	-	4	4	28
UNIVERSITETS-, HØGSKOLENIVÅ II,III OG FORSKERNIVÅ, OVER 14 ÅR, I ALT	26	-	-	26	-	-	1	1	25
UNDERVISNING	5	-	-	5	-	-	-	-	5
NATURVITENSKAP OG TEKNIKK	11	-	-	11	-	-	1	1	10
UOPPGITT ELLER INGEN UTDANNING ...	20	11	3	9	-	-	-	-	9
KVINNER I ALT	2 016	1 381	126	635	88	15	101	15	446
UNGDOMSSKOLENIVÅ, 7-9 ÅR, I ALT ..	1 705	1 235	87	470	62	4	82	13	326
7-ÅRIG FOLKESKOLE	1 013	764	2	249	28	-	43	-	178
ALLMENT FAGFELT ELLERS	415	304	69	111	14	1	20	7	77
ADMINISTRASJON OG ØKONOMI	152	80	12	72	13	2	10	3	49
INDUSTRI, HÅNDVERK OG TEKNIKK ..	14	10	1	4	1	-	-	-	3
SAMFERDSFL	-	-	-	-	-	-	-	-	-
HELSEVERN	6	5	-	1	:	:	:	:	:
TJENESTEYTING OG FORSVAR	104	72	3	32	:	1	:	3	18
GYMNASNIVÅ I, 10 ÅR, I ALT	178	93	26	85	13	5	11	2	61
ALLMENT FAGFELT	150	83	25	67	12	5	9	2	46
ADMINISTRASJON OG ØKONOMI	-	-	-	-	-	-	-	-	-
INDUSTRI, HÅNDVERK OG TEKNIKK ..	12	6	1	6	1	-	1	-	4
SAMFERDSFL	6	2	-	4	-	-	-	-	4
HELSEVERN	6	-	-	6	-	-	1	-	5
GYMNASNIVÅ II,III, 11-12 ÅR, I ALT	53	20	10	33	8	4	5	-	20
ALLMENT FAGFELT	28	13	10	15	6	4	2	-	7
ADMINISTRASJON OG ØKONOMI	-	-	-	-	-	-	-	-	-
HELSEVERN	17	4	-	13	:	:	:	:	9
TJENESTEYTING OG FORSVAR	3	2	-	1	:	:	:	:	:
UNIVERSITETS- OG HØGSKOLENIVÅ I, 13-14 ÅR, I ALT	53	13	1	40	5	2	3	-	32
UNDERVISNING	38	6	-	32	3	-	2	-	27
ADMINISTRASJON, ØKONOMI, SAMFUNNSVITENSKAP OG JUS	7	3	-	4	2	2	1	-	1
UNIVERSITETS-, HØGSKOLENIVÅ II,III OG FORSKERNIVÅ, OVER 14 ÅR, I ALT	6	2	-	4	-	-	-	-	4
UNDERVISNING	5	1	-	4	-	-	-	-	4
ADMINISTRASJON, ØKONOMI, SAMFUNNSVITENSKAP OG JUS	-	-	-	-	-	-	-	-	-
UOPPGITT ELLER INGEN UTDANNING ...	21	18	2	3	-	-	-	-	3

1 BARE ET UTVALG AV FAGOMRÅDER ER SPESIFISERT UNDER DE ENKELTE UTDANNINGSNIVÅER

TABELL 6. YRKESAKTIVE, SKOLEELEVER OG STUDENTER 16 ÅR OG OVER ETTER KJØNN OG ARBEIDS-/SKOLE-/STUDIESTED PR. 1. NOVEMBER 1970

ARBEIDS-/SKOLE-/STUDIESTED	I ALT	1 YRKESAKTIVE			2 SKOLEELEVER OG STUDENTER		
		I ALT	MENN	KVINNER	I ALT	MENN	KVINNER
I ALT	2 615	2 293	1 683	610	322	211	111
I KOMMUNEN	1 135	1 105	779	326	30	21	9
NARVIK	1 073	874	626	248	199	125	74
OSLO	24	4	2	2	20	14	6
TROMSØ	14	2	2	-	12	8	4
HARSTAD	9	7	6	1	2	1	1
BERGEN	7	3	3	-	4	3	1
RODØ	7	1	1	-	6	4	2
ANDRE KOMMUNER I FYLKET	31	17	15	2	14	10	4
ANDRE KOMMUNER UTEFØR FYLKET ...	40	14	11	3	26	21	5
ANNET STED	275	266	238	28	9	4	5

1 FKSKL. PERSONER SOM AVTJENTE VERNEPLIKTSTJENESTE OG YRKESAKTIVE SOM IKKE HAR OPPGITT ARBEIDSSTED
 2 FKSKL. SKOLEELEVER OG STUDENTER SOM IKKE HAR OPPGITT SKOLE-/STUDIESTED

TABELL 7. FAMILIER OG PERSONER ETTER FAMILIETYPPE OG HUSHOLDNINGSTYPE

HUSHOLDNINGSTYPE	I ALT		FAMILIER MED EN PERSON	FAMILIER MED TO ELLER FLERE PERSONER						
	FAMILIER	PERSONER		I ALT		EKTEPAR UTEN UGIFTE BARN	EKTEPAR MED UGIFTE BARN		MOR ELLER FAR MED UGIFTE BARN	
				FAMILIER	PERSONER		FAMILIER	PERSONER	FAMILIER	PERSONER
I ALT	2 291	6 769	611	1 680	6 158	357	1 158	5 014	165	430
PRIVATHUSHOLDNING I ALT ..	2 253	6 731	573	1 680	6 158	357	1 158	5 014	165	430
MED EN FAMILIE	1 743	5 671	318	1 425	5 353	307	1 030	4 496	88	243
MED TO FAMILIER	432	929	202	230	727	46	117	471	67	164
MED FLERE FAMILIER	78	131	53	25	78	4	11	47	10	23
FELLSHUSHOLDNING	30	30	30	-	-	-	-	-	-	-
ANNEN HUSHOLDNING	8	8	8	-	-	-	-	-	-	-

TABELL 8. PERSONER 16 ÅR OG OVER MED EGEN BOLIG ETTER ALDER, EKTESKAPELIG STATUS OG KJØNN

EKTESKAPLIG STATUS OG KJØNN	I ALT	ALDER								
		16-19	20-24	25-29	30-39	40-49	50-59	60-69	70-79	80 OG OVER
PERSONER 16 ÅR OG OVER I ALT ...	4 577	443	487	437	796	808	683	552	269	102
AV DISSE: MED EGEN BOLIG	3 463	15	192	337	732	772	649	501	208	57
MENN I ALT	2 349	241	275	228	399	421	359	267	120	39
AV DISSE: MED EGEN BOLIG	1 707	2	76	151	353	397	342	251	106	29
KVINNER I ALT	2 228	202	212	209	397	387	324	285	149	63
AV DISSE: MED EGEN BOLIG	1 756	13	116	186	379	375	307	250	102	28
UGIFTE I ALT	1 104	432	295	90	68	63	62	51	36	7
AV DISSE: MED EGEN BOLIG	195	5	19	19	27	35	40	28	20	2
MENN I ALT	697	241	205	73	54	50	37	24	11	2
AV DISSE: MED EGEN BOLIG	132	2	12	13	22	30	26	15	11	1
KVINNER I ALT	407	191	90	17	14	13	25	27	25	5
AV DISSE: MED EGEN BOLIG	63	3	7	6	5	5	14	13	9	1
GIFTE OG SEPARERTE I ALT	3 097	11	191	344	709	714	567	394	140	27
AV DISSE: MED EGEN BOLIG	3 001	10	173	317	693	711	565	383	124	25
MENN I ALT	1 544	-	70	153	335	362	304	217	85	18
AV DISSE: MED EGEN BOLIG	1 497	-	64	138	325	360	304	213	77	16
KVINNER I ALT	1 553	11	121	191	374	352	263	177	55	9
AV DISSE: MED EGEN BOLIG	1 504	10	109	179	368	351	261	170	47	9
FØR GIFTE I ALT	376	-	1	3	19	31	54	107	93	68
AV DISSE: MED EGEN BOLIG	267	-	-	1	12	26	44	90	64	30
MENN I ALT	108	-	-	2	10	9	18	26	24	19
AV DISSE: MED EGEN BOLIG	78	-	-	-	6	7	12	23	18	12
KVINNER I ALT	268	-	1	1	9	22	36	81	69	49
AV DISSE: MED EGEN BOLIG	189	-	-	1	6	19	32	67	46	18

TABELL 9. HUS, BOLIGER, ROM OG BOSATTE ETTER HUSTYPE

	PERMANENT BOLIGBYGG									PRO- VI- SOR- ISK BO- LIG- BYGG	FOR- RET- NING- BYGG M.V.	BYGG FOR- FEL- LES- HUS- HOLD- NING	UOPP- GITT HUS- TYPE
	I ALT	VÅ- NING- HUS I TILKN. GÅRDS- DRIFT	FRITT- LIG- ENDE BOLIG	ENE- BOLIG I REKKE, KJEDE, ATRIUM M.V.	HORI- SON- TALT DELTA TO- MANN- BOLIG	ANNEN TALT ENNE- BOLIG	ANNET SMÅHUS	BLOKK					
HUS	1 663	1 612	309	975	87	2	131	108	-	19	31	1	-
BOLIGER I ALT ...	2 072	1 974	352	975	87	2	262	296	-	54	44	-	-
AV DISSE: BERODDE	1 984	1 894	344	975	87	2	256	230	-	52	38	-	-
ROM	9 106	8 865	1 796	4 837	425	5	1 019	783	-	71	170	-	-
BOSATTE	6 731	:	1 096	3 654	347	:	771	660	-	:	122	-	-
BOLIGER PR. HUS .	1,2	1,2	1,1	1,0	1,0	1,0	2,0	2,7	-	2,8	1,4	-	-
ROM PR. BOLIG ...	4,6	4,7	5,2	5,0	4,9	2,5	4,0	3,4	-	1,4	4,5	-	-
BOSATTE PR. BOLIG	3,4	:	3,2	3,7	4,0	:	3,0	2,9	-	:	3,2	-	-
BOSATTE PR. ROM .	0,7	:	0,6	0,8	0,8	:	0,8	0,8	-	:	0,7	-	-

TABELL 10. BEBODDE BOLIGER ETTER HUSTYPE OG BYGGÅR, OG HUS, ROM OG BOSATTE ETTER HUSETS BYGGÅR

HUSETS BYGGÅR	HUS	BEBODDE BOLIGER						ROM	BUSATTE	BOSATTE			
		I ALT	I PERMANENTE BOLIGBYGG			I	ANDRE			BE- BOD- DE BO- LIG- ER PR. HUS	ROM PR. BO- LIG	PR. BO- LIG	PR. ROM
		I ALT	I VÅNING- HUS I TILKN. TIL GÅRDSDRIFT OG I FRITTL. OG ENEBOLIGER	I ANDRE HUS OG TO- MANN- BOLIGER OG SMÅHUS	I BLOKK- ER	I ANDRE BYGG							
I ALT	1 663	1 984	1 894	1 319	575	-	90	9 106	6 731	1,2	4,6	3,4	0,7
1900 OG FØR	62	64	64	62	2	-	-	326	187	1,0	5,1	2,9	0,6
1901-1910	41	47	45	39	6	-	2	232	109	1,1	4,9	2,3	0,5
1911-1920	48	54	54	47	7	-	-	265	156	1,1	4,9	2,9	0,6
1921-1930	171	224	219	123	96	-	5	978	616	1,3	4,4	2,8	0,6
1931-1940	115	129	128	110	18	-	1	590	389	1,1	4,6	3,0	0,7
1941-1945	129	151	141	94	47	-	10	695	455	1,2	4,6	3,0	0,7
1946-1950	173	200	194	143	51	-	6	933	648	1,2	4,7	3,2	0,7
1951-1960	409	507	490	292	198	-	17	2 327	1 846	1,2	4,6	3,6	0,8
1961-1970	508	599	551	404	147	-	48	2 719	2 297	1,2	4,5	3,8	0,8
UOPPGITT	7	9	8	5	3	-	1	41	28	1,3	4,6	3,1	0,7

TABELL 11. BEBODDE BOLIGER ETTER HUSTYPE OG TALLET PÅ ROM, OG BOSATTE ETTER TALLET PÅ ROM I BOLIGEN

TALLET PÅ ROM, EKSKL. KJØKKEN	BEBODDE BOLIGER						I ANDRE BYGG	I ALT	PR. ROM
	I ALT	I PERMANENTE BOLIGBYGG			I	ANDRE			
	I ALT	I VÅNING- HUS I TILKN. TIL GÅRDSDRIFT OG I FRITTL. ENEBOLIGER	I ANDRE HUS OG TO- MANN- BOLIGER OG SMÅHUS	I BLOKKER	I ANDRE BYGG				
I ALT	1 984	1 894	1 319	575	-	90	6 731	0,7	
0 ROM ELLER UOPPGITT ..	1	1	1	-	-	-	5	..	
1 ROM I ALT	143	97	28	69	-	46	245	1,2	
MED KJØKKEN I ALT ...	82	76	28	48	-	6	179	1,3	
UNDER 6 KVM.	21	20	3	17	-	1	46	2,2	
6 KVM. OG MER	61	56	25	31	-	5	133	1,1	
UTEN KJØKKEN	61	21	-	21	-	40	66	1,1	
2 ROM I ALT	270	257	105	152	-	13	672	0,9	
MED KJØKKEN	262	251	102	149	-	11	651	0,9	
UTEN KJØKKEN	8	6	3	3	-	2	21	1,3	
3 ROM	385	373	223	150	-	12	1 167	0,8	
4 ROM	702	692	552	140	-	10	2 691	0,8	
5 ROM	318	312	269	43	-	6	1 241	0,7	
6 ROM	122	121	106	15	-	1	526	0,6	
7 ROM	31	29	25	4	-	2	124	0,5	
8 ROM OG MER	12	12	10	2	-	-	60	0,5	

TABELL 12. BEBODDE BOLIGER, ROM OG BOSATTE ETTER BOLIGTETTHET

	I ALT	BOSATTE PR. ROM, INKL. KJØKKEN PÅ 6 KVM. OG MER									0 ROM ELLER UOPP- GITT
		UNDER 0,25	0,25- 0,49	0,50- 0,74	0,75- 0,99	1,00- 1,24	1,25- 1,49	1,50- 1,74	1,75- 1,99	2,00 OG MER	
BEBODDE BOLIGER	1 984	84	347	511	335	491	101	58	9	47	1
ROM	9 106	478	1 713	2 435	1 723	2 041	409	183	37	87	..
BOSATTE	6 731	84	596	1 422	1 384	2 135	540	287	65	213	5
ROM PR. BOLIG	4,6	5,7	4,9	4,8	5,1	4,2	4,0	3,2	4,1	1,9	..
BOSATTE PR. BOLIG	3,4	1,0	1,7	2,8	4,1	4,3	5,3	4,9	7,2	4,5	5,0

TABELL 13. BEBODDE BOLIGER, ROM OG BOSATTE ETTER BOLIGENS UTSTYR

	I ALT	INNLAGT VANN I HUSET								IKKE INN- LAGT VANN I HUSET	UOPP- GITT
		EGET WC		FELLES WC		EGET ELLER FELLES WC OG UTEN BAD		UTEN WC			
		I ALT	EGET BAD	FELLES BAD	EGET BAD	FELLES BAD	I ALT	EGET FELLES BAD	UTEN BAD		
BEBODDE BOLIGER	1 984	1 896	1 297	59	17	103	126	56	238	88	-
ROM	9 106	8 774	6 471	187	74	218	470	263	1 091	332	-
BOSATTE	6 731	6 496	4 887	156	57	174	365	171	686	235	-
ROM PR. BOLIG	4,6	4,6	5,0	3,2	4,4	2,1	3,7	4,7	4,6	3,6	-
BOSATTE PR. BOLIG	3,4	3,4	3,8	2,6	3,4	1,7	2,9	3,1	2,9	2,7	-
BOSATTE PR. ROM	0,7	0,7	0,8	0,8	0,8	0,8	0,8	0,7	0,6	0,7	-

TABELL 14. BEBODDE BOLIGER, ROM OG BOSATTE ETTER EIER-/LEIERFORHOLDET TIL BOLIGEN

	I ALT	BOLIGINNEHAVEREN DISPONERER BOLIGEN SOM									TJEN- ESTE- ELLER FOR- TER- BOLIG	UOPP- GITT
		EIER	LEIEBOER									
			MED AKSJE/ANDEL			UTEN AKSJE/ANDEL						
			I ALT	MED INN- SKOTT	UTEN INN- SKOTT	I ALT	MED INN- SKOTT	UTEN INN- SKOTT				
BEBODDE BOLIGER ...	1 984	1 456	373	21	21	-	352	11	341	155	-	
ROM	9 106	7 255	1 302	100	100	-	1 202	45	1 157	549	-	
BOSATTE	6 731	5 199	1 086	84	84	-	1 002	48	954	446	-	
ROM PR. BOLIG	4,6	5,0	3,5	4,8	4,8	-	3,4	4,1	3,4	3,5	-	
BOSATTE PR. BOLIG	3,4	3,6	2,9	4,0	4,0	-	2,8	4,4	2,8	2,9	-	
BOSATTE PR. ROM ...	0,7	0,7	0,8	0,8	0,8	-	0,8	1,1	0,8	0,8	-	

TABELL 15. FJLKEMFNGDEN ETTER ALDER, KJØNN OG TELLINGSKRETS

TELLINGSKRETS OG KJØNN	I ALT	ALDER									
		UNDER 7	7-15	16-19	20-24	25-29	30-39	40-49	50-59	60-69	70 OG OVER
KOMMUNEN I ALT	6 769	957	1 235	443	487	437	796	808	683	552	371
MENN I ALT	3 455	481	625	241	275	228	399	421	359	267	159
UGIFTE	1 803	481	625	241	205	73	54	50	37	24	13
GIFTE OG SEPARERTE	1 544	-	-	-	70	153	335	362	304	217	103
FØR GIFTE	108	-	-	-	2	10	9	18	26	43	
KVINNER I ALT	3 314	476	610	202	212	209	397	387	324	285	212
UGIFTE	1 493	476	610	191	90	17	14	13	25	27	30
GIFTE OG SEPARERTE	1 553	-	-	11	121	191	374	352	263	177	64
FØR GIFTE	268	-	-	-	1	1	9	22	36	81	118
TFITTRYGDE KRETSE I ALT ...	3 930	610	762	253	292	272	517	473	341	240	170
MENN	1 982	298	400	131	156	136	255	247	181	108	70
KVINNER	1 948	312	362	122	136	136	262	226	160	132	100
03 BJERKVIK	891	145	182	53	65	68	115	96	88	52	27
MENN	463	74	95	33	33	35	57	53	49	24	10
KVINNER	428	71	87	20	32	33	58	43	39	28	17
09 KVITSANDØRA	191	25	40	13	14	10	20	20	22	21	6
MENN	101	6	25	9	9	6	9	11	13	11	2
KVINNER	90	19	15	4	5	4	11	9	9	10	4
11 ANKENESSTRAND	2 720	417	520	176	207	184	362	348	218	159	129
MENN	1 353	205	267	85	109	92	177	180	112	71	55
KVINNER	1 367	212	253	91	98	92	185	168	106	88	74
12 NUFØKE HÅKVIK	128	23	20	11	6	10	20	9	13	8	8
MENN	65	13	13	4	5	3	12	3	7	2	3
KVINNER	63	10	7	7	1	7	8	6	6	6	5
SPREDTRYGDE KRETSE I ALT .	2 831	347	473	190	195	163	277	334	341	310	201
MENN	1 470	183	225	110	119	92	143	174	177	158	89
KVINNER	1 361	164	248	80	76	71	134	160	164	152	112
01 VEGGFN	43	2	5	1	-	2	6	5	8	9	5
MENN	25	1	4	1	-	2	3	3	4	5	2
KVINNER	18	1	1	-	-	-	3	2	4	4	3
02 HERJANGEN	131	13	19	8	10	5	10	17	20	15	14
MENN	70	7	13	5	7	4	4	9	9	6	6
KVINNER	61	6	6	3	3	1	6	8	11	9	8
04 BJERKVIK	449	54	83	35	38	27	43	63	49	34	23
MENN	239	31	35	19	26	16	25	32	26	17	12
KVINNER	210	23	48	16	12	11	18	31	23	17	11
05 VASSDAL	157	9	23	10	17	7	7	20	32	19	13
MENN	78	3	12	3	9	5	5	7	19	11	4
KVINNER	79	6	11	7	8	2	2	13	13	8	9
06 SEINES	226	29	34	14	19	24	14	23	27	33	9
MENN	115	13	12	11	14	15	5	9	15	17	4
KVINNER	111	16	22	3	5	9	9	14	12	16	5
07 TRÅLDAL	154	9	31	16	8	5	18	22	19	12	14
MENN	84	8	17	8	4	3	9	12	9	7	7
KVINNER	70	1	14	8	4	2	9	10	10	5	7
08 RUMBÅKKEN	272	51	48	15	13	13	35	25	32	20	20
MENN	133	27	22	9	5	6	15	14	15	7	13
KVINNER	139	24	26	6	8	7	20	11	17	13	7
10 BEISFJØRD	382	60	75	22	28	23	36	37	44	39	18
MENN	193	34	36	12	17	10	18	17	26	17	6
KVINNER	189	26	39	10	11	13	18	20	18	22	12
13 SØNDRE HÅKVIK	280	43	46	16	17	20	28	27	27	37	19
MENN	140	25	21	7	8	9	12	15	12	23	8
KVINNER	140	18	25	9	9	11	16	12	15	14	11
14 HÅKVIKDAL	52	4	9	4	3	2	2	3	13	8	4
MENN	29	2	7	2	3	1	-	2	6	4	2
KVINNER	23	2	2	2	-	1	2	1	7	4	2
15 KONGSBÅKK	67	4	8	4	3	4	2	8	10	9	15
MENN	34	-	4	3	2	4	-	5	6	5	5
KVINNER	33	4	4	1	1	-	2	3	4	4	10
16 ELVEGÅRD	335	45	49	18	19	20	55	40	35	34	20
MENN	171	17	20	11	12	9	35	25	14	21	7
KVINNER	164	28	29	7	7	11	20	15	21	13	13
17 SKJØMDAL	162	15	29	18	13	5	14	26	13	20	9
MENN	88	8	12	13	8	4	7	12	10	11	3
KVINNER	74	7	17	5	5	1	7	14	3	9	6

TABELL 15. FORTS., FOLKEMENGDEN ETTER ALDER, KJØNN OG TELLINGSKRETS

TELLINGSKRETS OG KJØNN	I ALT	ALDER									
		UNDER	7-15	16-19	20-24	25-29	30-39	40-49	50-59	60-69	70 OG
		7									OVER
18 SØRSKJØMEN	42	5	1	1	3	3	5	4	5	8	7
MENN	26	4	1	1	2	2	4	3	3	2	4
KVINNER	16	1	-	-	1	1	1	1	2	6	3
19 VIDREK	79	4	13	8	4	3	2	14	7	13	11
MENN	45	3	9	5	2	2	1	9	3	5	6
KVINNER	34	1	4	3	2	1	1	5	4	8	5
UTFN FAST BOPEL I ALT	8	-	-	-	-	2	2	1	1	2	-
MENN	3	-	-	-	-	-	1	-	1	1	-
KVINNER	5	-	-	-	-	2	1	1	-	1	-

TABELL 16. PERSONER 16 ÅR OG OVER ETTER VIKTIGSTE KILDE TIL LIVSOPPHOLD, NÆRING, KJØNN OG TELLINGSKRETS

TELLINGSKRETS OG KJØNN	I ALT	VIKTIGSTE KILDE TIL LIVSOPPHOLD										
		INNTEKT AV EGET ARBEID								PEN- SJON, TRYGD	FOR- MUE, LÅN, STI- PEND M.V.	HUSAR- BEID I HJEM- MET, FORSØR- GET
		I ALT	NÆRING				SAM- FERD- SEL	TJEN- ESTE- YTENDE NÆR- INGER	UOPP- GITT			
			JORD- SKOG- BRUK, FISKE M.V., HVAL- FANGST	INDU- STRI M.V., BYGGE- OG ANL. VIRK- SOMHET	VARE- HANDEL							
KOMMUNEN I ALT	4 577	2 151	121	606	234	571	619	-	858	83	1 485	
MENN	2 349	1 706	101	541	143	520	401	-	378	67	1 198	
KVINNER	2 228	445	20	65	91	51	218	-	480	16	1 287	
TFTTBYGDE KRETSE I ALT ...	2 558	1 227	15	287	165	355	405	-	393	44	894	
MENN	1 284	959	13	264	102	324	256	-	169	36	120	
KVINNER	1 274	268	2	23	63	31	149	-	224	8	774	
03 BJERKVIK	564	273	-	48	24	24	177	-	72	8	211	
MENN	294	223	-	46	15	21	141	-	33	4	34	
KVINNER	270	50	-	2	9	3	36	-	39	4	177	
09 KVITSANDØRA	126	61	1	17	10	25	8	-	25	3	37	
MENN	70	48	1	16	6	24	1	-	14	2	6	
KVINNER	56	13	-	1	4	1	7	-	11	1	31	
11 ANKENESSTRAND	1 783	851	10	209	125	290	217	-	280	31	621	
MENN	881	658	10	191	78	265	114	-	117	28	78	
KVINNER	902	193	-	18	47	25	103	-	163	3	543	
12 NØRDRE HÅKVIK	85	42	4	13	6	16	3	-	16	2	25	
MENN	39	30	2	11	3	14	-	-	5	2	2	
KVINNER	46	12	2	2	3	2	3	-	11	-	23	
SPREDBYGDE KRETSE I ALT .	2 011	917	106	318	69	210	214	-	465	39	590	
MENN	1 062	744	88	276	41	194	145	-	209	31	78	
KVINNER	949	173	18	42	28	16	69	-	256	8	512	
01 VEGGEN	36	14	9	3	1	-	1	-	13	-	9	
MENN	20	13	9	3	1	-	-	-	6	-	1	
KVINNER	16	1	-	-	-	-	1	-	7	-	8	
02 HERJANGEN	99	35	11	7	4	5	8	-	35	5	24	
MENN	50	29	9	6	3	4	7	-	11	5	5	
KVINNER	49	6	2	1	1	1	1	-	24	-	19	
04 BJERKVIK	312	146	3	30	7	16	90	-	55	5	106	
MENN	173	122	3	27	4	13	75	-	29	5	17	
KVINNER	139	24	-	3	3	3	15	-	26	-	89	
05 VASSDAL	125	55	4	18	3	7	23	-	33	4	33	
MENN	63	45	3	17	3	6	16	-	13	2	3	
KVINNER	62	10	1	1	-	1	7	-	20	2	30	

TABELL 16. FORTS.. PERSONER 16 ÅR OG OVER ETTER VIKTIGSTE KILDE TIL LIVSOPPHOLD, NÆRING, KJØNN OG TELLINGSKRETS

TELLINGSKRETS OG KJØNN		VIKTIGSTE KILDE TIL LIVSOPPHOLD											
		INNTEKT AV EGET ARBEID									PEN- SJON, TRYGD	FOR- MUE, LÅN, STI- PEND M.V.	HUSAR- BEID I HJEM- MET, FORSØR- GET
		I ALT	NÆRING										
	JORD- SKOG- BRUK, FISKE M.V., HVAL- FANGST		INDU- STRI M.V., BYGGE- OG ANL. VIRK- SOMHET	VARE- HANDEL	SAM- FERD- SEL	TJEN- ESTE- YTENDE NÆR- INGER	UOPP- GITT						
06	SEINES	163	72	3	18	4	35	12	-	39	2	50	
	MFENN	90	64	3	18	2	34	7	-	15	2	9	
	KVINNER	73	8	-	-	2	1	5	-	24	-	41	
07	TRÅLDAL	114	44	3	19	3	15	4	-	28	2	40	
	MFENN	59	37	1	18	1	15	2	-	14	1	7	
	KVINNER	55	7	2	1	2	-	2	-	14	1	33	
08	RUMBAKKEN	173	67	-	8	7	39	13	-	43	2	61	
	MFENN	84	55	-	7	6	37	5	-	19	1	9	
	KVINNER	89	12	-	1	1	2	8	-	24	1	52	
10	REISFJORD	247	115	11	39	14	33	18	-	51	4	77	
	MFENN	123	91	9	36	6	31	9	-	24	3	5	
	KVINNER	124	24	2	3	8	2	9	-	27	1	72	
13	SØNDRF HÅKVIK	191	95	9	25	16	20	25	-	42	5	49	
	MFENN	94	65	5	19	11	18	12	-	22	3	4	
	KVINNER	97	30	4	6	5	2	13	-	20	2	45	
14	HÅKVIKDAL	39	14	3	5	-	5	1	-	15	-	10	
	MFENN	20	13	2	5	-	5	1	-	5	-	2	
	KVINNER	19	1	1	-	-	-	-	-	10	-	8	
15	KONGBÅKK	55	23	17	5	1	-	-	-	18	1	13	
	MFENN	30	20	14	5	1	-	-	-	7	1	2	
	KVINNER	25	3	3	-	-	-	-	-	11	-	11	
16	FLVFGÅRD	241	127	10	92	5	13	7	-	38	8	68	
	MFENN	134	100	10	71	2	13	4	-	20	7	7	
	KVINNER	107	27	-	21	3	-	3	-	18	1	61	
17	SKJUMDAL	118	66	6	42	4	9	5	-	25	-	27	
	MFENN	68	55	5	37	1	8	4	-	9	-	4	
	KVINNER	50	11	1	5	3	1	1	-	16	-	23	
18	SØKSKJØMEN	36	17	12	3	-	2	-	-	12	1	6	
	MFENN	21	15	10	3	-	2	-	-	5	1	-	
	KVINNER	15	2	2	-	-	-	-	-	7	-	6	
19	VIDREK	62	27	5	4	-	11	7	-	18	-	17	
	MFENN	33	20	5	4	-	8	3	-	10	-	3	
	KVINNER	29	7	-	-	-	3	4	-	8	-	14	
UTEN	FAST BOPEL I ALT	8	7	-	1	-	6	-	-	-	-	1	
	MFENN	3	3	-	1	-	2	-	-	-	-	-	
	KVINNER	5	4	-	-	-	4	-	-	-	-	1	

TABELL 17. HOVEDTALL FOR HUS OG BEBODDE BOLIGER I DE ENKELTE TELLINGSKRETSE

TELLINGSKRETS	HUS				BEBODDE BOLIGER						BO- SAT- TE PR. ROM
	I ALT	AV DISSE:		BYGGEÅR	I ALT	AV DISSE MED:					
		VÅN.HUS TILKN. GÅRDS- DRIFT, FRITTL. ENEBOL.	1946-			1961-	INNLAGT VANN I HUSET	EGET OG EGET BAD	WC OG BAD ELLERS	EGET ELLER FELLES WC OG UTEN BAD	
KOMMUNEN I ALT	1 663	1 284	582	508	1 984	1 896	1 297	179	126	56	0,7
TETTBYGDE KRETSE I ALT ...	886	597	309	307	1 110	1 093	826	100	96	12	0,8
03 BJERKVIK	204	155	71	76	240	238	184	8	14	5	0,8
09 KVITSANDØRA	48	36	14	11	60	53	27	3	11	-	0,8
11 ANKENFSSSTRAND	603	379	212	211	773	766	600	85	67	3	0,8
12 NORDRE HÅKVIK	31	27	12	9	37	36	15	4	4	4	0,7
SPRÆDTBYGDE KRETSE I ALT .	777	687	273	201	874	803	471	79	30	44	0,7
01 VEGGFN	14	11	3	4	15	13	2	2	-	1	0,7
02 HERJANGEN	42	42	17	7	45	42	20	2	4	2	0,6
04 BJERKVIK	115	100	39	37	133	127	79	13	6	6	0,7
05 VASSDAL	46	44	29	5	47	35	17	-	5	-	0,7
06 SEINES	60	51	32	8	66	58	34	4	3	3	0,7
07 TRÆLDAL	43	38	16	12	45	44	36	1	-	1	0,7
08 ROMBAKKEN	74	58	22	24	84	82	65	2	4	2	0,7
10 HETSFJØRD	97	90	40	18	101	97	74	4	-	3	0,8
13 SØNDRE HÅKVIK	82	73	26	23	87	84	54	2	2	3	0,6
14 HÅKVIKDAL	18	18	7	3	20	17	3	2	1	4	0,6
15 KONGSBÅKK	21	20	3	1	22	17	11	1	1	-	0,5
16 FIVEGÅRD	90	75	15	45	117	105	49	31	2	2	0,7
17 SKJØMDAL	41	34	10	11	54	45	10	15	1	6	0,8
18 SØRSKJØMEN	12	11	6	-	13	13	2	-	-	6	0,7
19 VIDREK	22	22	8	3	25	24	15	-	1	5	0,6

KRETSFORTEGNELSE

Krets- nr.	Navnet på kretsen	Krets- type ¹⁾	Omfang (Eiendommer med bebodde hus)
0	Uten fast bopel	0	..
1	Veggen	S	Gnr. 1.
2	Herjangen	S	Gnr. 2 bnr. 4, gnr. 3-6, gnr. 7 bnr. 1-3.
3	Bjerkvik	T	Se vedlegg 3.
4	Bjerkvik	S	Gnr. 7 bnr. 11, gnr. 8, gnr. 9 bnr. 12, gnr. 10, gnr. 11 bnr. 3, gnr. 19-21, gnr. 22 bnr. 1-3, 5-7, 8 og 11. Unntatt bnr. under krets 3.
5	Vassdal	S	Gnr. 11 bnr. 1, 2 og 4, gnr. 12-18.
6	Seines	S	Gnr. 23-26.
7	Trældal	S	Gnr. 27-30.
8	Rombakken	S	Katterat st., Bjørnfjell st., Rombakk, gnr. 34-37.
9	Kvitsandøra	T	Se vedlegg 3.
10	Beisfjord	S	Gnr. 43 og 44.
11	Ankenesstrand	T	Gnr. 45. Se vedlegg 3.
12	Nordre Håkvik	T	Gnr. 47. Se vedlegg 3.
13	Søndre Håkvik	S	Gnr. 47, 48, 54 og 55. Unntatt bnr. under krets 12.
14	Håkvikdal	S	Gnr. 50 bnr. 3 og 8, gnr. 51 bnr. 1-5 og 7, gnr. 52 bnr. 1-4, 8, 11, 12 og 16, gnr. 53 bnr. 1 og 4.
15	Kongsbakk	S	Gnr. 56 bnr. 1, 2 og 5, gnr. 57 bnr. 1-7, 10 og 11, gnr. 58 bnr. 1-3, 5 og 6, gnr. 59 bnr. 1 og 2.
16	Elvegård	S	Gnr. 60-62, gnr. 63 bnr. 3, 6, 8, 10-12 og 23, gnr. 64 bnr. 1, 1/2, 11, 13, 18, 22, 24, 28 og 33, gnr. 65 og 66.
17	Skjomdal	S	Gnr. 63 bnr. 14, gnr. 64 bnr. 12, 29 og 31, gnr. 67-72.
18	Sørskjomen	S	Gnr. 74-79.
19	Vidrek	S	Gnr. 81.

1) T = Tettbygd krets. S = Spredtbygd krets.

1855 ANKENES

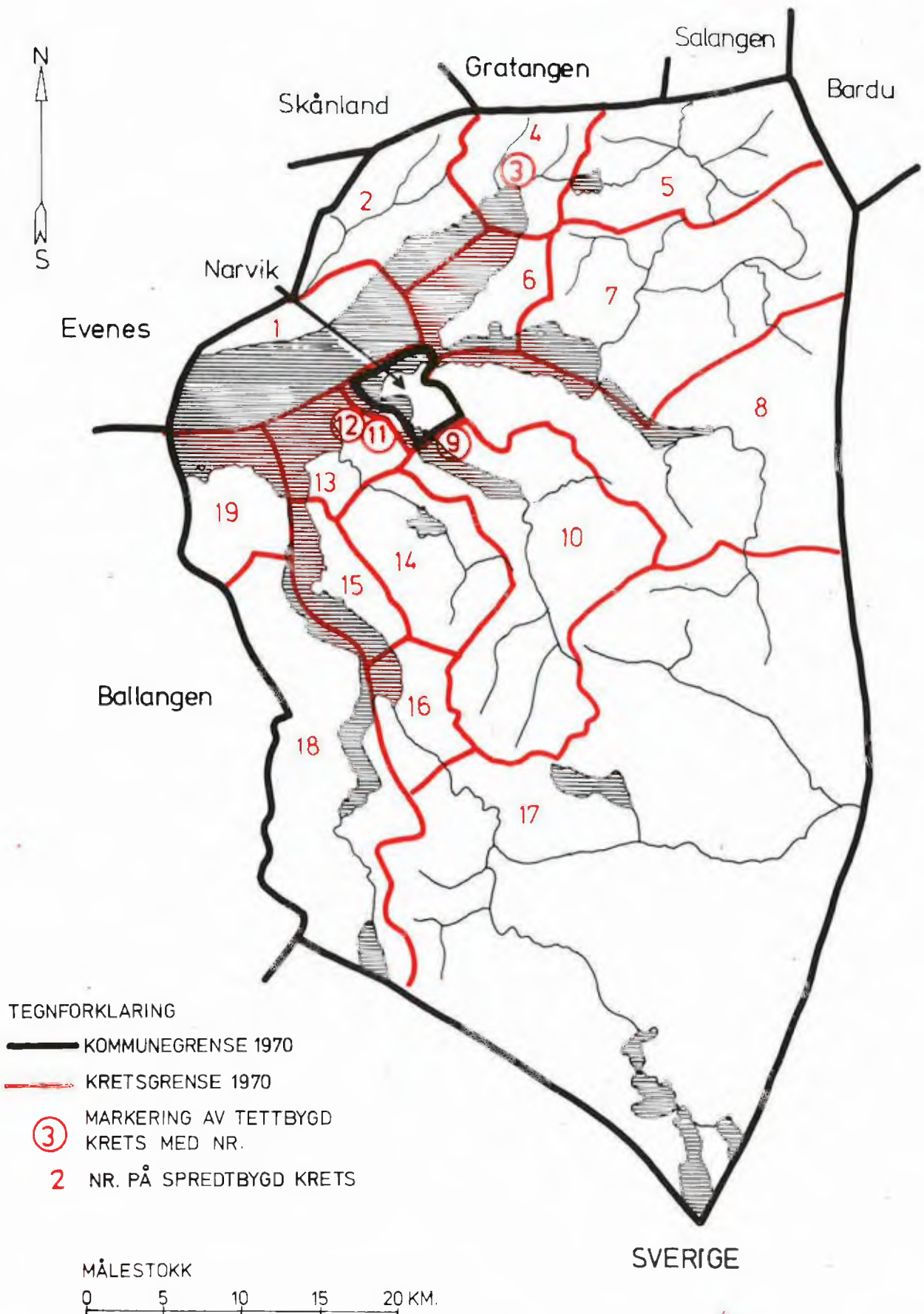

1855 ANKENES TETTBYGDE KRETSER



TEGNFORKLARING

— KRETSGRENSE 1970

11 NR. PÅ TETTBYGD KRETS

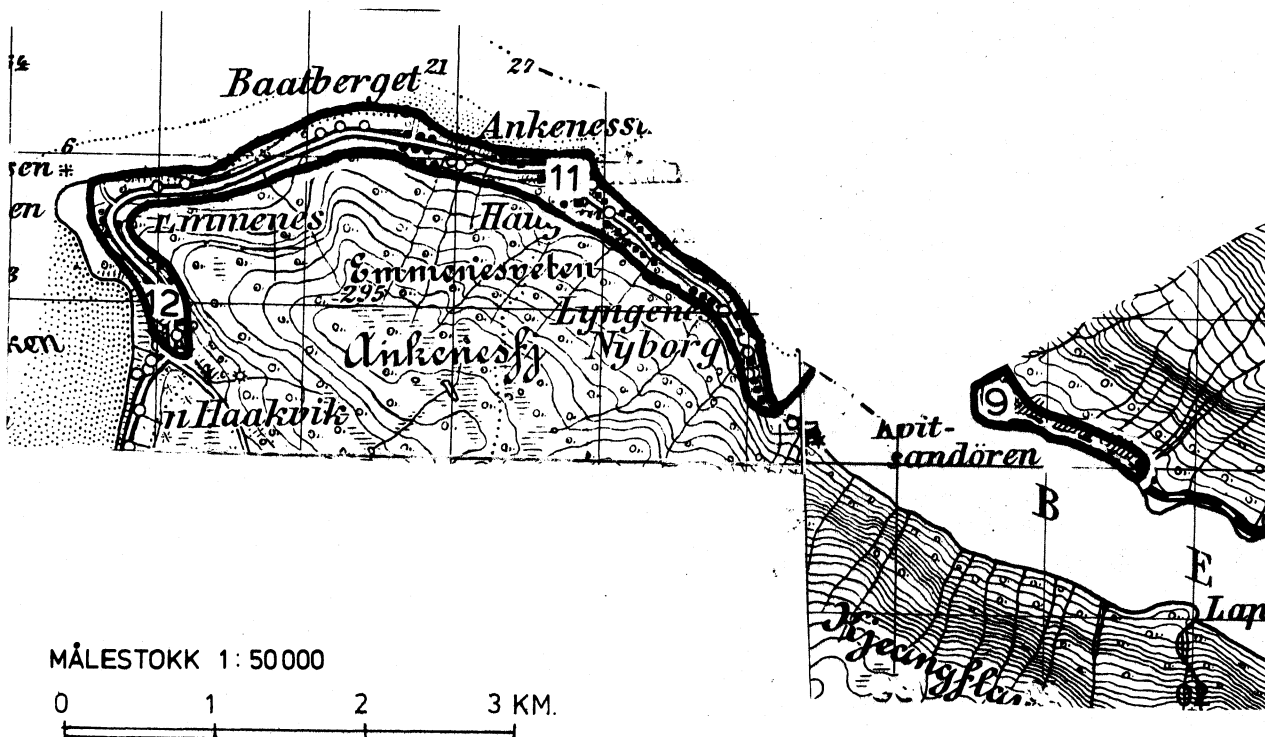

MÅLESTOKK 1: 50000

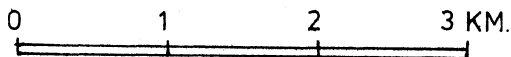

Med samtykke fra Norges Geografiske Oppmåling er N G O's kartmateriale brukt som kartgrunnlag.