

STATISTISKE KOMMUNEHEFTER

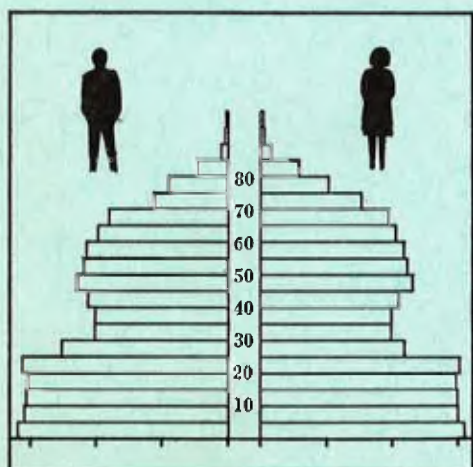

# FOLKE- OG BOLIGTELLING

1. NOVEMBER 1970

0633 **NORE OG UVDAL**

STATISTISK SENTRALBYRÅ  
OSLO

STATISTISKE KOMMUNEHEFTER



FOLKE- OG BOLIGTELLING  
1. NOVEMBER 1970

0633 NORE OG UVDAL

STATISTISK SENTRALBYRÅ  
OSLO 1972

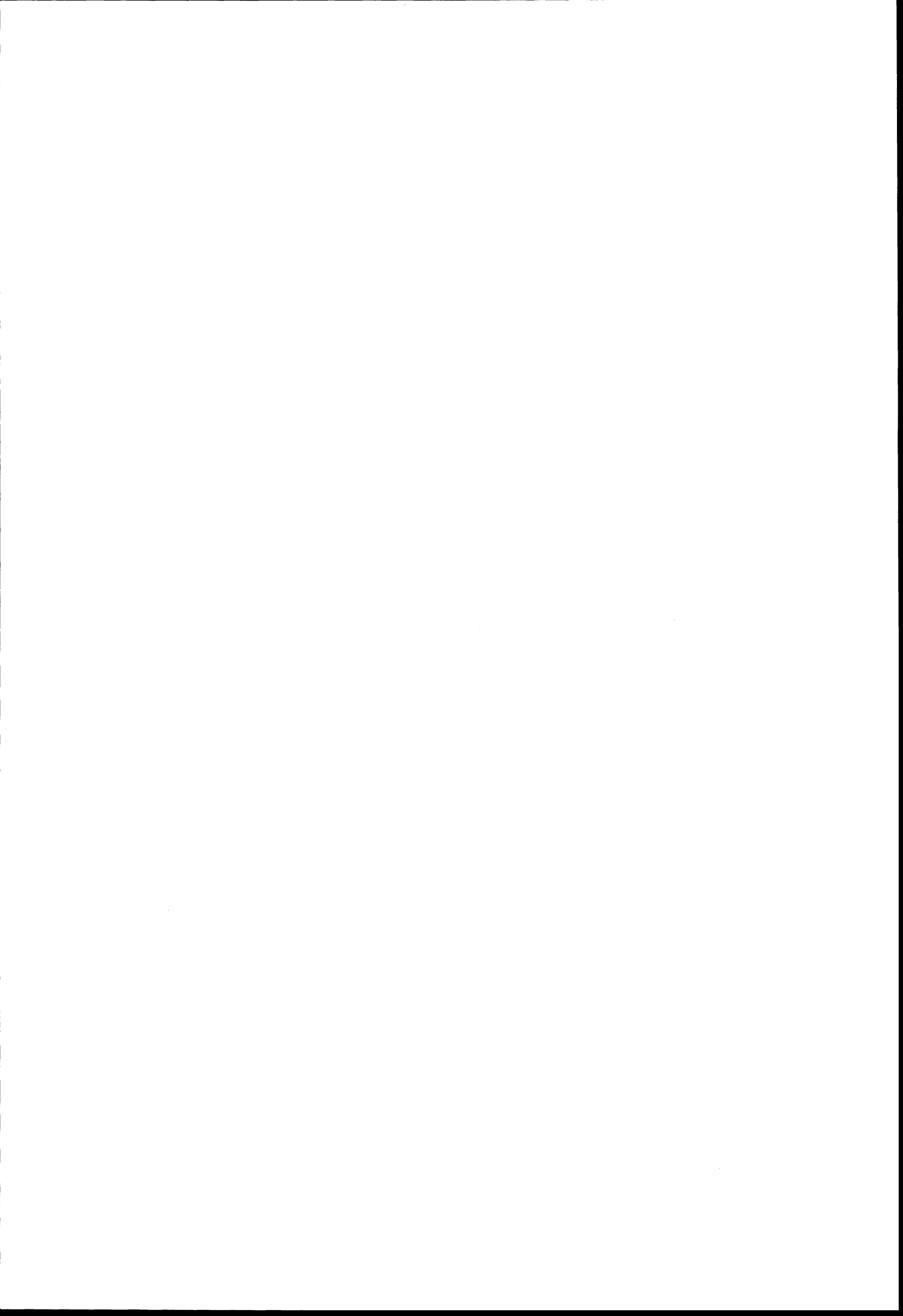

## FORORD

Den første statistikken utarbeidd på grunnlag av oppgaver til folketellingen i 1970, ble publisert i desember 1971 i heftet "Folkemengden etter alder og ekteskapelig status, 31. desember 1970".

I serien Statistiske kommunehefter legger Statistisk Sentralbyrå fram de viktigste resultater fra Folke- og bolig telling 1970 for hver enkelt kommune. Heftene vil bli utgitt fra midten av 1972 til siste halvdel av 1973. Da kontrollen av tellingsoppgavene ikke er avsluttet når kommuneheftene utarbeides, er tallene i disse heftene foreløpige.

Endelige tall for hele landet vil bli publisert i 6 hefter som ventes å bli utgitt i 1974. Disse publikasjonene vil også inneholde tabeller med geografiske fordelinger. I tillegg til de tabellene som blir trykt, vil det bli utarbeidd tabeller med mer detaljert statistikk. På grunnlag av tellingsresultatene vil det videre bli utarbeidd et bosettingskart og flere større spesialartikler.

Professor Hallstein Myklebost, Geografisk Institutt, Universitetet i Oslo, har vært Byråets konsulent i arbeidet med kretsinnstillingen.

Statistisk Sentralbyrå, Oslo, 2. mai 1972

Petter Jakob Bjerve

---

Einar Jensen

The first part of the document discusses the importance of maintaining accurate records of all transactions. It emphasizes that every entry should be supported by a valid receipt or invoice. The second part outlines the procedures for handling discrepancies and errors, including the steps to be taken when a mistake is identified. The third part provides a detailed breakdown of the financial data, including a summary of income and expenses. The final part concludes with a statement of the total balance and a recommendation for future actions.

### Financial Summary and Recommendations

Overall, the financial performance has been satisfactory.

The following table provides a detailed overview of the financial data for the period covered by this report. It includes a breakdown of income from various sources, a list of expenses, and a calculation of the net profit. The data shows a steady increase in income over the period, which is a positive sign for the business. However, there are some areas where expenses have increased, particularly in the area of marketing and advertising. It is recommended that these areas be reviewed and optimized to reduce costs and improve overall profitability. The final part of the document provides a list of key performance indicators (KPIs) and a forecast for the next period.

## INNHold

	Side
Prinsipper og definisjoner .....	7
1. Omfanget av Folke- og bolig telling 1970 .....	7
2. Definisjon av personkjennermerker .....	7
3. Definisjon av familie- og husholdningstype .....	10
4. Definisjon av hus og bolig og hus- og boligkjennermerker .....	11
5. Inndelingen i tellingskretser .....	13
6. Merknader til tabell 1 .....	14
 T a b e l l e r	
1. Folkemengden ved folketellingene 1801-1970 .....	16
2. Folkemengden etter kjønn og inntektstakernes viktigste kilde til livsopphold og næring ...	16
3. Personer 16 år og over etter yrkesaktivitet, kjønn og alder .....	16
4. Personer 16 år og over med minst 100 arbeidstimer etter yrkesstatus, arbeidstid, kjønn og næring/yrkesområde .....	17
5. Personer 16-69 år etter yrkesaktivitet, kjønn og høyeste utdanning .....	18
6. Yrkesaktive, skoleelever og studenter 16 år og over etter kjønn og arbeids-/skole-/studie- sted pr. 1. november 1970 .....	19
7. Familier og personer etter familietype og husholdningstype .....	19
8. Personer 16 år og over med egen bolig etter alder, ekteskapelig status og kjønn .....	19
9. Hus, boliger, rom og bosatte etter hustype .....	20
10. Beboede boliger etter hustype og byggeår, og hus, rom og bosatte etter husets byggeår ....	20
11. Beboede boliger etter hustype og tallet på rom, og bosatte etter tallet på rom i boligen .	20
12. Beboede boliger, rom og bosatte etter bolig tetthet .....	21
13. Beboede boliger, rom og bosatte etter boligens utstyr .....	21
14. Beboede boliger, rom og bosatte etter eier-/leierforholdet til boligen .....	21
15. Folkemengden etter alder, kjønn og tellingskrets .....	22
16. Personer 16 år og over etter viktigste kilde til livsopphold, næring, kjønn og tellings- krets .....	23
17. Hovedtall for hus og beboede boliger i de enkelte tellingskretser .....	24
 V e d l e g g	
1 a. Kretsfortegnelse.....	27
1 b. Inndelingen i sogn pr. 1. november 1970.....	27
1 c. Oversikt over endringene i kommuneinndelingen mellom tellingen i 1960 og tellingen i 1970	27
2. Kartskisse over kretsinnndelingen.....	29
3. Oversiktskart over tettbygd krets .....	31

### S t a n d a r d t e g n

- .. Oppgave mangler
- : Tall kan ikke offentliggjøres
- Null

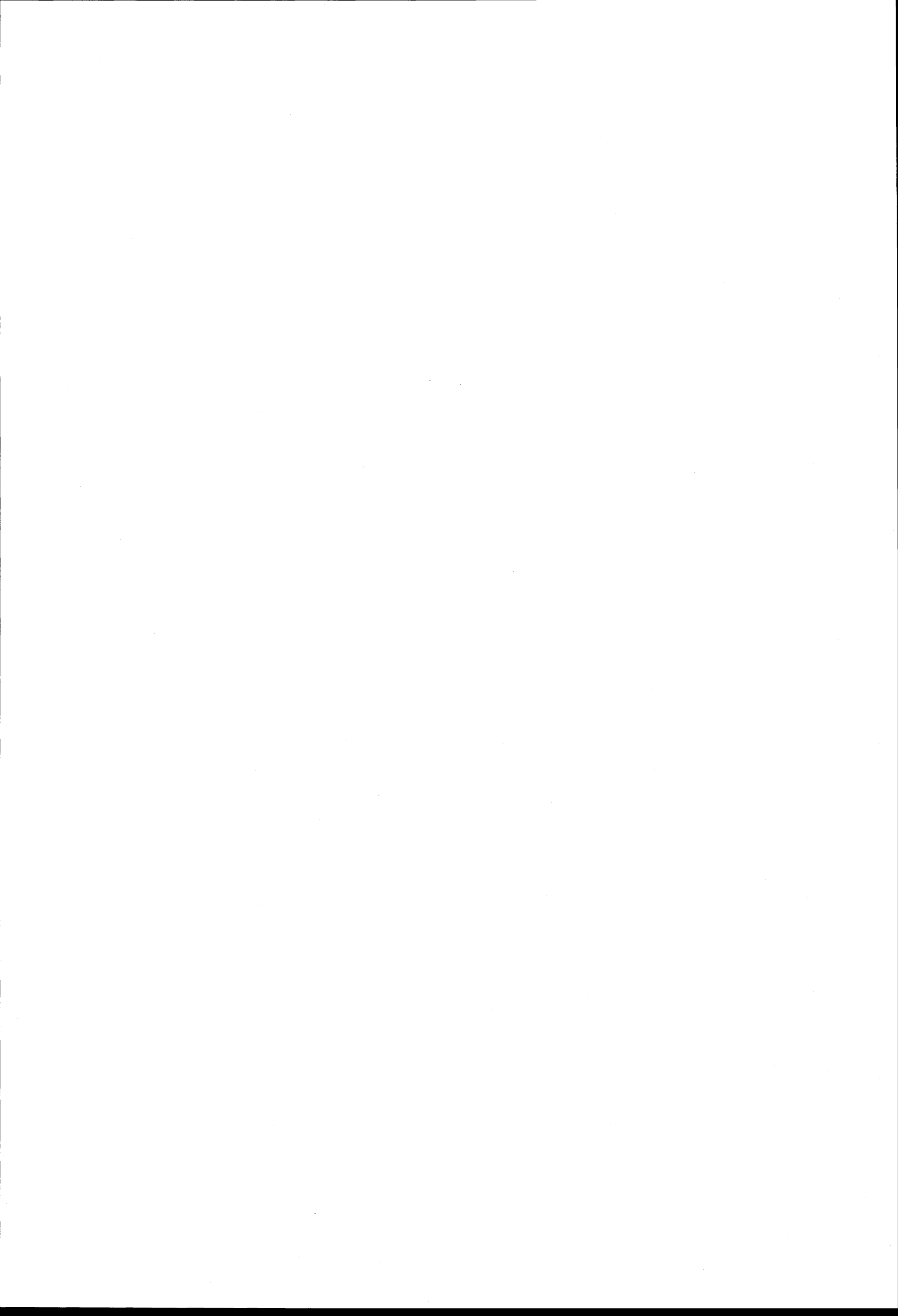

## PRINSIPPER OG DEFINISJONER

## 1. OMFANGET AV FOLKE- OG BOLIGTELLING 1970

Folketellingen omfatter alle personer (også utenlandske statsborgere) som ifølge Forskrifter av 20. januar 1970 om ordningen og føringen av folkeregistrene, var registrert som bosatt i Norge på tellingstidspunktet den 1. november 1970.

I boligteellingen har en med alle hus og privatboliger (privatleiligheter m.v.) hvor minst én person var registrert bosatt den 1. november 1970. Hus og boliger som var ubebodd eller som var bebodd bare av midlertidig tilstedeværende (f.eks. ugifte personer som oppholdt seg utenom foreldrenes hjem på grunn av studier), omfattes således ikke av tellingen. Heller ikke er boliger for forpleide i aldershjem, pleiehjem og barnehjem og for losjerende i pensjonater, hoteller o.l. med. Hus hvor alle eller en del av de registrert bosatte var forpleide eller losjerende, er derimot inkludert.

I avsnitt 2 er det gjort nærmere rede for bostedsbegrepet (det sted som en person skal regnes som bosatt) og i avsnitt 4 for hus- og boligbegrepet.

## 2. DEFINISJON AV PERSONKJENNERKER

Når ikke annet er nevnt, refererer personopplysningene seg til den 1. november 1970.

*Bosted*

Den enkelte person er i tellingen regnet å ha sitt bosted i den kommune og i den bolig hvor vedkommende var registrert som bosatt den 1. november 1970 ifølge forskriftene om ordningen og føringen av folkeregistrene. Hovedregelen er her at en person skal registreres som bosatt der hvor vedkommende regelmessig tar sin døgnhvile. De viktigste registreringsreglene er ellers:

Bostedsforhold	Skal registreres som bosatt i
Gift person som p.g.a. arbeid, studier, avtjening av verneplikt e.l. oppholder seg utenom ektefellenes felles bolig	Ektefellenes felles bolig
Ugift person som p.g.a. studier, skolegang eller avtjening av verneplikt oppholder seg utenom foreldrenes/forsørgers bolig	Foreldrenes/forsørgers bolig
Ugift person med eget arbeid og som vanligvis ikke bor hos foreldre/forsørger	Boligen der personen vanligvis bor
Person som p.g.a. ferie, besøk hos kjente, forretningsreise e.l. er fraværende fra boligen der vedkommende vanligvis bor	Boligen der personen vanligvis bor
Person som er forpleid i barnehjem, aldershjem, pleiehjem eller er satt bort i privat pleie	Barnehjemmet, aldershjemmet, pleiehjemmet eller boligen hvor personen er i pleie. (På grunn av registreringsvanker er imidlertid en del personer som var anbrakt i pleiehjem, registrert som bosatt i privatbolig på tellingstidspunktet.)
Person som er innlagt på sykehus eller anbrakt på arbeidsskole, arbeidsanstalt eller i fengsel	Boligen der personen var bosatt før innleggelsen eller anbringelsen

Personer som ikke kan henføres til en bestemt bolig, er regnet til gruppen "Uten fast bopel". Av registreringstekniske grunner har en imidlertid i tellingen også måttet ta med enkelte personer med fast bosted i denne gruppen. Personer uten fast bopel er som regel registrert som bosatt i den kommunen hvor de sist hadde fast bosted.



I det følgende er begrepet "Bosatt" brukt i samme betydning som begrepet "Registrert bosatt". Det er ikke som ved tidligere tellinger, hentet inn opplysninger om midlertidig bosted. Fra 1970-tellingen kan det derfor ikke gis oppgaver over den tilstedeværende befolkning.

#### *Alder*

I fordelingene etter alder er den enkelte person gruppert etter alder pr. 31. desember 1970 (1970 minus fødselsår), og ikke som ved tidligere tellinger etter alder på tellingstidspunktet.

#### *Ekteskapelig status*

Det er brukt fire hovedgrupperinger etter ekteskapelig status, nemlig ugifte, gifte, separerte og før gifte. Som før gifte er regnet skilte, enker og enkemenn.

#### *Utdanning*

Oppgavene over utdanning omfatter enkeltutdanninger på heltid av minst 5 måneders normal varighet og deltidsutdanninger av tilsvarende varighet. For personer med flere enkeltutdanninger, er den utdanning som har lengst samlet varighet (normal varighet av enkeltutdanningen tillagt varigheten av den forutdanning som kreves) regnet som høyeste utdanning. Av utdanninger med lik samlet varighet, er den som antas å være av størst yrkesmessig betydning, oppfattet som personens høyeste utdanning. Klassifiseringen er i samsvar med Standard for utdanningsgruppering (Statistisk Sentralbyrås Håndbøker, nr. 28). I tellingen er det imidlertid foretatt følgende tre-deling av standardens gymnasnivå (samlet utdanningsvarighet 10-12 år):

1. Utdanning på gymnasnivå I (10 år)
2. Utdanning på gymnasnivå II (11 år)
3. Utdanning på gymnasnivå III (12 år)

Videre er utvidet grunnskoleutdanning (10. frivillig år) i tellingen gruppert sammen med 9-årig grunnskole, mens den er skilt ut som egen gruppe under gymnasnivå i Standard for utdanningsgruppering.

#### *Yrkesaktivitet*

Som yrkesaktivitet er regnet alt arbeid mot vederlag, enten i form av lønn, inntekt av egen bedrift, naturalier e.l., inklusive arbeid som familiemedlem uten fast lønn i familiebedrift (f.eks. gårdsbruk, forretning m.v.), vernepliktstjeneste og tilsvarende plikttjeneste, men eksklusive husarbeid for egen familie.

I gruppen "Med yrkesaktivitet" er tatt med alle personer 16 år og over som utførte yrkesaktivitet i hele eller en del av perioden 1. november 1969 - 31. oktober 1970, også personer som begynte eller sluttet i arbeidslivet i denne perioden, deltidsarbeidere og elever og studenter som hadde hatt feriearbeid.

I tidligere tellinger er personer med inntekt av egen yrkesaktivitet som viktigste kilde til livsopphold, regnet til yrkesbefolkningen (personer med yrke). I disse tellingene avviker imidlertid definisjonen av yrkesaktivitet på enkelte punkter fra definisjonen som er gitt ovenfor. I 1970-tellingen er ikke en bestemt gruppe av personer regnet som yrkesbefolkning. Det er imidlertid gitt fordelinger etter viktigste kilde til livsopphold og etter arbeidstid.

#### *Viktigste kilde til livsopphold*

Personer 16 år og over er gruppert etter den kilde til livsopphold som var viktigst de siste 12 månedene før tellingstidspunktet.

Med inntekt av eget arbeid er ment inntekt av egen yrkesaktivitet.

"Pensjon, trygd" omfatter syketrygd, arbeidsløshetsstrygd, forsørgertrygd, uføretrygd, alderstrygd, yrkesskadetrygd, krigspensjon, bedriftspensjon o.l. Ektefeller som hadde hver sin pensjon som viktigste kilde til livsopphold, er begge gruppert under denne kilden til livsopphold. I disse tilfellene er således ikke den ene ektefellen regnet som forsørget eller å ha husarbeid i hjemmet som viktigste kilde til livsopphold.

Som formue, lån m.v. er også regnet føderåd, leieinntekt, forpaktningssinntekt, annen formuesinntekt og utbetalinger i samband med livsforsikring eller individuell pensjonsforsikring.

"Stipend m.v." omfatter foruten stipend, underhold fra andre enn privatpersoner (f.eks. stønader fra det offentlige, institusjoner eller bedrifter), unntatt pensjon og trygd.

I gruppen "Husarbeid i hjemmet, forsørget" er tatt med alle personer som ikke hadde en av kildene som er spesifisert foran, som den viktigste kilde til livsopphold.

#### *Inntektstaker/Ikke-inntektstaker*

Som inntektstakere er regnet personer 16 år og over med inntekt av eget arbeid; pensjon, trygd m.v.; formue, lån m.v. eller stipend m.v. som viktigste kilde til livsopphold. Tilsvarende er som ikke-inntektstakere regnet alle personer under 16 år og personer 16 år og over som under viktigste kilde til livsopphold er gruppert på "Husarbeid i hjemmet, forsørget". Husmødre som ikke var inntektstakere, er skilt ut som egen gruppe. Denne gruppen omfatter gifte kvinner 16 år og over med husarbeid i hjemmet som viktigste kilde til livsopphold.

I tabell 2 er ikke-inntektstakere gruppert etter samme kilde til livsopphold/næring som en inntektstaker i samme familie (definisjon av familieenheten er gitt i avsnitt 3). Denne inntektstakeren er valgt ut etter følgende prioritetsrekkefølge:

1. Mannlig ektefelle/far
2. Kvinnelig ektefelle/mor
3. Eldste sønn, nest eldste sønn osv.
4. Eldste datter, nest eldste datter osv.

Personer som tilhørte familie uten en eneste inntektstaker, er i tabell 2 gruppert under uopp-gitt kilde til livsopphold.

#### *Elever, studenter (tabell 5)*

Som elever og studenter er i tabell 5 regnet personer som i løpet av de siste 12 måneder før tellingstidspunktet, gikk på skole eller studerte, uten hensyn til andre aktiviteter som f.eks. yrkesaktivitet.

#### *Arbeidstid*

Oppgavene over arbeidstid gjelder perioden 1. november 1969 - 31. oktober 1970 og omfatter tid som er gått med til yrkesaktivitet. Tid som er brukt til skolearbeid, studier og husarbeid for egen familie, er således ikke inkludert. Personer som i perioden hadde mindre enn i alt én måneds sykefravær, og ellers - bortsett fra ferie - arbeidet full dag hele perioden, er regnet å ha hatt heldagsarbeid.

#### *Generelt om grupperingen etter næring, yrke og yrkesstatus*

Personer 16 år og over med yrkesaktivitet er gruppert på næring etter arten av virksomheten til den bedrift som den enkelte arbeidet i hele tiden eller lengst tid de siste 12 måneder før tellingstidspunktet. Disse personene er videre gruppert på det yrke og den yrkesstatus som de hadde hele tiden eller lengst tid i bedriften i 12-månedersperioden.

#### *Næring*

Næringsgrupperingen er foretatt etter 1960-utgaven av Standard for næringsgruppering i offentlig norsk statistikk (Statistisk Sentralbyrås Håndbøker, nr. 9). Denne standarden er i samsvar med International Standard Industrial Classification of All Economic Activities (ISIC), Rev. 1.

Med begrepet "Industri m.v." som er brukt i tabelldelen, er ment næringene bergverksdrift m.v., industri og kraft- og vannforsyning m.v. Videre er som "Samferdsel" regnet næringene sjøtransport og annen samferdsel. Samlegruppen "Tjenesteytende næringer" omfatter finansinstitusjoner, eienomsdrift, offentlig administrasjon og forsvar, offentlig og privat tjenesteyting og personlig tjenesteyting. I tabell 4 er under "Annen tjenesteyting" tatt med næringsgrenene hotell- og restaurantdrift og vask, rensing og andre personlige tjenester.

#### *Yrke*

Yrkesgrupperingen er foretatt etter Standard for yrkesgruppering i offentlig norsk statistikk (utgitt av Arbeidsdirektoratet i 1965) som i prinsippet følger 1958-utgaven av International Standard Classification of Occupations (ISCO).

*Yrkesstatus*

I tellingen er det brukt følgende fire grupperinger etter yrkesstatus:

1. Ansatt
2. Selvstendig uten leid hjelp
3. Selvstendig med leid hjelp
4. Familien medlem uten fast lønn i familiebedrift

Personer (også medeiere) som arbeide i firmaer organisert som aksjeselskap, andelslag eller annen selskapsform med begrenset ansvar, er alltid regnet som ansatte.

En person er regnet som selvstendig (med eller uten leid hjelp) dersom vedkommende drev firmaet alene for egen regning eller sammen med andre som medeier med ubegrenset ansvar (f.eks. i ansvarlig selskap). I de tilfelle hvor ektefeller arbeide i felles virksomhet (f.eks. gårdsbruk, forretning) som ikke var organisert som aksjeselskap e.l., er den ene ektefellen regnet som selvstendig og den andre som familiemedlem uten fast lønn i familiebedrift. Gruppen "Familie-medlem uten fast lønn i familiebedrift" omfatter ellers personer som arbeide i familievirksomhet uten fast avtalt lønn og som verken var eier eller medeier i virksomheten. Et familiemedlem uten fast lønn kan imidlertid ha vederlag for arbeidet i form av kost og losji, andel av overskott e.l.

I tabell 4 er det gitt oppgaver over tallet på henholdsvis ansatte og selvstendige (med eller uten leid hjelp). Differansen mellom summer av disse tall og totaltall utgjør følgelig tallet på familiemedlemmer uten fast lønn i familiebedrift.

*Arbeids-/skole-/studiested*

Personer som pr. 1. november 1970 både hadde inntekt av eget arbeid og som gikk på skole eller studerte, er i tabell 6 gruppert som yrkesaktive og etter arbeidssted dersom arbeidstiden de foregående 12 månedene utgjorde minst 1 000 timer. I motsatt fall er de gruppert som skoleelever/studenter og etter skole-/studiested.

Som personer med annet arbeidssted er regnet personer som arbeide i flere kommuner, var til sjøs eller som arbeide i utlandet. Tilsvarende er personer som studerte i utlandet gruppert under annet studiested.

*Egen bolig*

Ektefeller som var bosatt i samme privatbolig og hvor minst én av ektefellene var boliginnehaver, er begge regnet å ha egen bolig. For øvrig er bare boliginnehaveren eller én av boliginnhaverne gruppert under "Egen bolig". Forpleide i aldershjem, barnehjem og pleiehjem og losjerende i pensjonater og hoteller m.v. er aldri regnet å ha egen bolig.

Definisjon av begrepet "Boliginnehaver" er gitt i kapittel 4 under avsnittet "Eier-/leierforhold".

## 3. DEFINISJON AV FAMILIE OG HUSHOLDNINGSTYPE

Grupperingene på familie og husholdningstype refererer seg til tellingstidspunktet den 1. november 1970.

*Familie*

Til én og samme familie er regnet:

1. Ektepar og eventuelle ugifte barn registrert bosatt i samme privatbolig, aldershjem, pleiehjem, pensjonat, hotell e.l.
2. Far/mor med ugifte barn registrert bosatt i samme privatbolig, aldershjem, pleiehjem, pensjonat, hotell e.l.
3. Hver enkelt person som ikke hører inn under noen av de to gruppene som er spesifisert ovenfor (bl.a. personer uten fast bopel). Disse personene danner således hver for seg egen familie (familie med én person).

I familier med ektepar er også tatt med eventuelle ugifte barn av bare den ene ektefellen og ugifte adoptivbarn og stebarn, men ikke fosterbarn.

Av reglene som er nevnt ovenfor, går det fram at personer (f.eks. ektefeller) som ikke var registrert bosatt i samme privatbolig, aldershjem, pleiehjem, pensjonat, hotell e.l., aldri er gruppert under samme familie. Videre går det fram at gifte, separerte, skilte, enker og enkemenn ikke i noe tilfelle er regnet til samme familie som foreldrene. Når f.eks. et ektepar bor sammen med en skilt datter, danner ektefellene egen familie og datteren egen familie. Ellers kan nevnes at ugifte søsken som har felles bolig, men hvor ingen av foreldrene er bosatt, hver for seg er regnet som særskilt familie.

#### *Husholdningstype*

Det er skilt mellom tre hovedtyper av husholdning, nemlig privathusholdning, felleleshusholdning og annen husholdning.

Gruppen "Privathusholdning" omfatter personer som var registrert som bosatt i privatbolig. Denne husholdningstypen er videre splittet opp etter tallet på familier i husholdningen. Som husholdningsenhet er her regnet bolighusholdning (som omfatter alle bosatte i samme bolig) og ikke kostholdning som ved tidligere tellinger.

Til felleleshusholdning er regnet forpleide som var registrert bosatt i aldershjem, barnehjem og pleiehjem og losjerende som var registrert bosatt i pensjonat, hotell e.l.

Betjeningspersonale bosatt ved felleleshusholdninger er alltid gruppert under privathusholdning. Det samme gjelder militært personell som var bosatt i militærforlegning.

Annen husholdning omfatter personer uten fast bopel.

#### 4. DEFINISJON AV HUS OG BOLIG OG HUS- OG BOLIGKJENNEMERKER

Hus- og boligopplysningene refererer seg til den 1. november 1970.

##### *Hus*

Som eget hus er som hovedregel regnet bygg som fra kjeller til loft er atskilt fra andre bygg. Fra denne regelen er det gjort følgende to unntak:

1. Hver enkelt bolig i vertikalt delte tomannsboliger og i rekke, kjede, atrium og terrasse er alltid regnet som særskilt hus.

2. Selv om det fra kjeller til loft er skillevegg(er) uten gjennomgang, er henholdsvis horisontalt delte tomannsboliger som er bygd sammen i rekke e.l., og hver enkelt blokk regnet til ett og samme hus.

Som nevnt under avsnitt 1, omfatter tellingen alle hus hvor minst én person var registrert som bosatt den 1. november 1970.

##### *Bolig*

Til en bolig (leilighet m.v.) er som hovedregel regnet rom som er bygd (eller ombygd) til bruk for én person eller for flere personer med fellesskap i kost og losji, og hvor det er adkomst til rommene (rommet) uten å måtte gå gjennom en annen bolig. Avgrensingen av boligenhetene er ellers foretatt etter følgende spesielle regler:

1. En hybel med egen inngang (utenfra eller fra korridor, oppgang e.l.) og som er bygd i tilknytning til en bolig, er regnet som særskilt bolig bare når hybelboeren (hybelboerne) selv holdt kosten.

2. Hybler uten egen inngang er ikke skilt ut som særskilte boliger.

3. I hybelbygg o.l. er hver enkelt hybel regnet som egen bolig, også i de tilfelle flere hybler har felles gang, hall, bad og/eller kjøkken.

4. I bygg for felleleshusholdning, i hus som er bygd i tilknytning til slike bygg og i militærforlegninger er hybler o.l. for ansatte regnet som særskilte boliger. Likeledes er rom som ble brukt av en ansatt med ektefelle og eventuelle barn, regnet til én og samme bolig.

Med privatbolig er i tellingen ment boliger som ikke er bebodd av forpleide i aldershjem, barnehjem og pleiehjem eller av losjerende i pensjonater, hoteller o.l. Boliger for ansatte (f.eks. sykepleiere) ved felleleshusholdninger er således regnet som privatboliger. Det samme gjelder boliger for befal m.v. i militærforlegninger.

Som nevnt under avsnitt 1, omfatter tellingen alle privatboliger hvor minst én person var registrert bosatt den 1. november 1970. Som betegnelse på disse boligene er i tabelldelen brukt "Bebodde boliger". For de enkelte hus som er med i tellingen, er det imidlertid hentet inn oppgaver over samlet tall på privatboliger (inkl. ubebodde boliger og boliger med bare midlertidig bosatte). Tallene på boliger i alt i tabell 9 gjelder disse boligene.

#### *Rom*

Oppgavene over tall på rom refererer seg til boliger som er med i tellingen, og omfatter beboelsesrom på 6 m<sup>2</sup> eller mer som kan nyttes året rundt. Bortsett fra i tabell 11, er også kjøkken på 6 m<sup>2</sup> eller mer inkludert. Entré, hall, bad, alkove, hems og rom som bare nyttes i næringsvirksomhet (f.eks. kontor) er ikke med.

#### *Bosatte*

Tallene på bosatte omfatter personer registrert som bosatt i privatboliger og således ikke personer som er regnet til felleleshusholdning og personer uten fast bopel.

#### *Hustype*

Som våningshus i tilknytning til gårdsdrift er - uansett hustype ellers - regnet hus hvor gårdbrukeren selv, forpakter eller kårfolk var bosatt, men ikke hus for gårdsarbeidere og hus på nedlagte bruk.

Hustypen "Frittliggende enebolig" omfatter hus med én bolig og med minst en halv meters avstand til nærmeste hus (unntatt garasje o.l.).

Til gruppen "Enebolig i rekke, kjede, atrium m.v." er også regnet husenhetene i vertikalt delte tomannsboliger.

Horisontalt delt tomannsbolig er hus med to vanlige leiligheter (som kan ha ulik størrelse) og hvor den ene leiligheten ligger i en etasje over den annen.

Hustypen "Annet småhus" omfatter hus med inntil 2½ etasjer (ekskl. underetasje), unntatt våningshus i tilknytning til gårdsdrift, eneboliger og horisontalt delte tomannsboliger. Hus som har én eller to vanlige leiligheter og hybelleilighet som er skilt ut som egen bolig, er også gruppert under denne hustypen.

Som blokk er regnet hus med 3 etasjer (ekskl. underetasje) eller mer.

Provisorisk boligbygg er hus m.v. som helt eller delvis er tatt i bruk til bolig for 10 år eller mindre (inkl. campingvogner, båter, telt, gammer o.l.).

Gruppen "Forretningsbygg m.v." omfatter hus hvor halvparten eller mindre av golvarealet nyttes til privatboliger, unntatt bygg for felleleshusholdning. Hus med to etasjer og hvor det er forretning i første etasje og bolig i annen etasje, er alltid gruppert under denne hustypen.

Som bygg for felleleshusholdning er regnet hus hvor det for bosatte og/eller midlertidig tilstedeværende er organisert felleleshusholdning. Hus i studentbyer o.l. er imidlertid aldri gruppert her. Av avgrensingsregler som det er gjort rede for under andre avsnitt, går det fram at oppgaver over tall på boliger, rom og bosatte i bygg for felleleshusholdning, bare omfatter privatboliger og rom og bosatte i disse boligene.

#### *Byggeår*

Som byggeår er for det enkelte hus regnet det år da minst halvparten av boligene i huset var ferdige til innflytning. Hus som er ombygget, er gruppert etter opprinnelig byggeår.

#### *WC, bad*

Boliger med eget wc/eget bad omfatter boliger med wc/bad som bare de bosatte i boligen har rett til å nytte, uten hensyn til om wc/bad ligger i eller utenfor boligen. Som boliger med felles wc/felles bad er regnet boliger som har wc/bad felles med en eller flere andre boliger.

#### *Eier-/leierforhold*

Personer med råderett over boligen som de er bosatt i (eier, leier den e.l.), er regnet som boliginnehavere.

Boliginnehavere (f.eks. medlemmer av borettslag) med aksje eller andel som gir boret til boligen, er alltid regnet som leieboere med aksje/andel, også i de tilfelle det er betalt innskott som er høyere enn pålydende verdi av aksjen/andelen.

Leieboere med innskott er boliginnehavere som har betalt innskott (f.eks. obligasjonsinnskott) for å leie boligen, men ikke leieboere som bare har betalt forskott på husleie.

Boliginnehavere som disponerer boligen vederlagsfritt eller som kårbolig, er regnet som leieboere.

En boliginnehaver er regnet å disponere boligen som tjenestebolig når den er stilt til disposisjon i samband med tjenesteforhold på vilkår av at boligen må fraflyttes når tjenesteforholdet opphører, uten hensyn til om det betales husleie eller ikke. Boliger som boliginnehaveren har aksje, andel eller innskott i, er imidlertid aldri regnet som tjenestebolig.

#### *Gjennomsnittstall*

Boliger pr. hus er lik tallet på privatboliger i hus som er med i tellingen (inkl. ubebodde boliger og boliger med bare midlertidig tilstedeværende) dividert med tallet på hus som er med i tellingen.

Bebodde boliger pr. hus er lik tallet på privatboliger som er med i tellingen dividert med tallet på hus som er med i tellingen.

Rom pr. bolig er lik tallet på rom (inkl. kjøkken på 6 m<sup>2</sup> eller mer) i privatboliger som er med i tellingen dividert med tallet på disse boligene.

Bosatte pr. bolig er lik tallet på bosatte i privatboliger dividert med tallet på privatboliger som er med i tellingen.

Bosatte pr. rom er lik tallet på bosatte i privatboliger dividert med tallet på rom (inkl. kjøkken på 6 m<sup>2</sup> eller mer) i privatboliger som er med i tellingen.

## 5. INNDELINGEN I TELLINGSKRETSE

For områder som i 1960 tilhørte herredskommune, er kretsinnvidlingen foretatt av Byrådet og etter de samme retningslinjer som i 1960-tellingen. Følgende hovedregler er lagt til grunn for innvidlingen:

1. En tellingskrets bør være mest mulig ensartet når det gjelder kommunikasjonsforhold, næringsstruktur og befolkningsutvikling.
2. Kretsgrenser må ikke skjære sogne- eller kommunegrenser.
3. En krets skal bestå enten bare av ett tettbygd strøk, del av tettbygd strøk eller av spredtbygd strøk. Som tettbygd strøk regnes områder med minst 200 bosatte på tellings-tidspunktet og hvor avstanden mellom bolighusene som regel ikke overstiger 50 meter. En hussamling som ligger mer enn 50 meter fra en tettbebyggelse, er imidlertid regnet som en del av det tettbygde strøket dersom hussamlingen naturlig hører sammen med tettbebyggelsen. Andre områder er regnet som spredtbygde strøk og er delt videre opp i tellingskretser.

I 1970-tellingen er det for områder som i 1960 tilhørte herredskommune, bare foretatt følgende endringer i kretsinnvidlingen som da ble brukt:

1. Når regulering av kommune- eller sognegrenser førte til at en 1960-krets falt inn under mer enn én kommune eller ett sogn i 1970, er kretsen delt videre opp slik at kretsgrenser ikke skjærer kommune- eller sognegrenser.
2. Grensene for tettbygde strøk (og dermed for tettbygde kretser) er justert i samsvar med bosettingen pr. 1. november 1970 etter reglene for avgrensing av disse strøkene.
3. I de tilfelle avgrensingen i 1960-tellingen av spredtbygde kretser ikke var i samsvar med reglene for kretsinnvidling, er grensene justert i 1970-tellingen.

Innvidlingen i tellingskretser av områder som i 1960 tilhørte bykommune, er foretatt av folke- registrene i samråd med kommunale myndigheter. I flere tilfelle er kretsinnvidlingen for disse områdene ikke den samme som i 1960-tellingen. I begge tellingene er imidlertid grensene fastlagt slik at de ikke skjærer kommune- eller sognegrenser og at en krets består enten bare av tettbygd strøk eller bare av spredtbygd strøk (avgrenset etter reglene som er nevnt ovenfor).

Tettbygde strøk i områder som i 1960 tilhørte herredskommune, er vanligvis ikke delt opp i flere kretser. Byområder er imidlertid alltid regnet til flere kretser.

I vedlegg 1 a er det gitt en kretsfortegnelse, i vedlegg 2 en kartskisse over kretsinn-  
delingen og i vedlegg 3 et oversiktskart over én eller flere tettbygde kretser. En oversikt som  
viser hvilke tellingskretser som inngår i de enkelte sogn, er gitt i vedlegg 1 b.

#### 6. Merknader til tabell 1

I tabell 1 har en generelt sett tatt sikte på å gi tall tilbake til 1801 etter kommune-  
inndelingen i 1970. Over et så langt tidsrom har det imidlertid skjedd så mange endringer i kom-  
muneinndelingen at det for de fleste kommuner ikke kan gis en sammenliknbar tallserie for hele  
perioden.

Nore ble eget herred i 1858 ved deling av Rollag herred i to herreder - Rollag og Nore.  
I 1901 ble Nore herred delt i to herreder - Nore og Uvdal. I 1937 ble en del av Uvdal overført til  
Hol herred. Mellom tellingen i 1960 og tellingen i 1970 er Nore herred og Uvdal herred slått sam-  
men til ett herred under navnet Nore og Uvdal. I vedlegg 1 c er det gitt en oversikt som viser  
hvilke kommuner de enkelte tellingskretser i 1970-tellingen tilhørte i 1960.

Oppgavene i tabell 1 for 1930 og tidligere omfatter også folketallet (i alt 251 personer  
pr. 3. desember 1946) i den delen av Uvdal som er overført til Hol herred.

T A B E L L E R



TABELL 1. FOLKEMENGDEN VED FOLKETELLINGENE 1801-1970<sup>1</sup>

ÅR	FOLKE- MENGDE	ÅR	FOLKE- MENGDE	ÅR	FOLKE- MENGDE	ÅR	FOLKE- MENGDE	ÅR	FOLKE- MENGDE	ÅR	FOLKE- MENGDE
1801 ..	..	1835 ..	..	1865 ..	3 428	1900 ..	2 937	1930 ..	3 502	1960 ..	3 238
1815 ..	..	1845 ..	..	1875 ..	3 301	1910 ..	2 833	1946 ..	3 571	1970 ..	2 976
1825 ..	..	1855 ..	..	1890 ..	2 969	1920 ..	3 444	1950 ..	3 456		

1 SE MERKNADER TIL TABELL 1 PÅ SIDE 14

TABELL 2. FOLKEMENGDEN ETTER KJØNN OG INNTEKTSTAKERNES VIKTIGSTE KILDE TIL LIVSOPPHOLD OG NÆRING

VIKTIGSTE KILDE TIL LIVSOPPHOLD OG NÆRING	I ALT	MENN	KVIN- NER	INN- TEKTS- TAKERE	IKKE-INNTEKTSTAKERE				
					I ALT	HUS- MØDRE	ANDRE		
							I ALT	AV DISSE:	
								UNDER 16 ÅR	16-24 ÅR
I ALT .....	2 976	1 529	1 447	1 668	1 308	475	833	710	103
INNTEKT AV EGET ARBEID I ALT ..	2 240	1 211	1 029	1 060	1 180	423	757	664	86
JORDBRUK OG SKOGBRUK M.V. ...	637	345	292	348	289	120	169	142	24
FISKE M.V. OG HVALFANGST ....	-	-	-	-	-	-	-	-	-
INDUSTRI M.V. ....	372	215	157	155	217	85	132	117	15
BYGGE- OG ANLEGGSVIRKSOMHET .	591	323	268	215	376	122	254	231	22
VAREHANDEL .....	106	46	60	60	46	15	31	24	5
SAMFERDSEL .....	229	133	96	104	125	42	83	72	10
TJENESTEYTENDE NÆRINGER .....	294	140	154	170	124	38	86	76	10
UOPPGITT NÆRING .....	11	9	2	8	3	1	2	2	-
PENSJON, TRYGD .....	666	286	380	560	106	48	58	41	11
FORMUE, LAN M.V. ....	26	12	14	20	6	4	2	2	-
STIPEND M.V. ....	28	15	13	28	-	-	-	-	-
UOPPGITT .....	16	5	11	-	16	-	16	3	6

TABELL 3. PERSONER 16 ÅR OG OVER ETTER YRKESAKTIVITET, KJØNN OG ALDER

KJØNN OG ALDER	I ALT	UTEN YRKES- AKTI- VITET	MED YRKESAKTIVITET						UOPP- GITT	
			I ALT	ARBEIDSTID I TIMER				1 000 OG MER		
				UNDER 100	100- 499	500- 999	I ALT			AV DISSE: HELDAGS- ARBEID
I ALT .....	2 266	958	1 308	22	100	188	998	831	-	
16-19 .....	157	89	68	1	17	9	41	33	-	
20-24 .....	155	50	105	1	8	8	88	73	-	
25-59 .....	1 196	327	869	7	48	124	690	591	-	
60-66 .....	266	108	158	2	11	18	127	96	-	
67-69 .....	101	50	51	2	5	13	31	27	-	
70 OG OVER .....	391	334	57	9	11	16	21	11	-	
MENN I ALT .....	1 180	279	901	7	28	54	812	714	-	
16-19 .....	85	43	42	-	8	3	31	24	-	
20-24 .....	83	11	72	-	5	5	62	54	-	
25-59 .....	635	31	604	-	6	23	575	525	-	
60-66 .....	127	19	108	-	1	5	102	79	-	
67-69 .....	53	20	33	-	2	6	25	22	-	
70 OG OVER .....	197	155	42	7	6	12	17	10	-	
KVINNER I ALT .....	1 086	679	407	15	72	134	186	117	-	
16-19 I ALT .....	72	46	26	1	9	6	10	9	-	
AV DISSE: GIFTE ...	5	4	1	:	:	:	:	:	-	
20-24 I ALT .....	72	39	33	1	3	3	26	19	-	
AV DISSE: GIFTE ...	35	25	10	1	1	2	6	2	-	
25-59 I ALT .....	561	296	265	7	42	101	115	66	-	
AV DISSE: GIFTE ...	476	254	222	7	41	91	83	44	-	
60-66 .....	139	89	50	2	10	13	25	17	-	
67-69 .....	48	30	18	2	3	7	6	5	-	
70 OG OVER .....	194	179	15	2	5	4	4	1	-	

TABELL 4. PERSONER 16 ÅR OG OVER MED MINST 100 ARBEIDSTIMER ETTER YRKESSTATUS, ARBEIDSTID, KJØNN OG NÆRING/YRKESOMRÅDE

NÆRING/YRKESOMRÅDE	AV DISSE:			MENN	KVIN- NER	ARBEIDSTID I TIMER					
	I ALT	AN- SATTE	SELV- STEN- DIGE			100-999			1 000 OG MER		
						I ALT	MENN	KVIN- NER	I ALT	MENN	KVIN- NER
I ALT .....	1 286	712	350	894	392	288	82	206	998	812	186
NÆRING											
JORDBRUK .....	464	10	245	255	209	191	46	145	273	209	64
SKOGBRUK M.V. ....	51	35	16	44	7	14	7	7	37	37	-
FISKE M.V., HVALFANGST BERGVERKSDRIFT M.V. ...	1	1	-	1	-	:	:	-	:	:	-
INDUSTRI .....	87	76	10	79	8	4	2	2	83	77	6
BYGGE- OG ANLEGGSVIRKS. KRAFT-, VANNFORS. M.V. ...	217	188	29	215	2	9	:	:	208	:	:
VAREHANDEL .....	74	74	-	71	3	:	4	:	:	67	:
FINANSINSTITUSJØNER ...	71	45	16	32	39	13	2	11	58	30	28
EIENDOMSDRIFT .....	13	13	-	7	6	2	-	2	11	7	4
SJØTRANSPORT .....	-	-	-	-	-	-	-	-	-	-	-
ANNEN SAMFERDSEL .....	13	12	1	13	-	-	-	-	13	13	-
OFF. ADM. OG FORSVAR ...	92	71	21	76	16	2	1	1	90	75	15
OFF. OG PRIV. TJ. YTING	41	41	-	35	6	3	2	1	38	33	5
LØNT HUSARBEID .....	114	112	1	49	65	33	6	27	81	43	38
ANNEN TJENESTEYTING ...	13	13	-	-	13	5	-	5	8	-	8
UOPPGITT .....	26	12	11	8	18	4	-	4	22	8	14
	9	9	-	9	-	2	2	-	7	7	-
YRKESOMRÅDE <sup>1</sup>											
TEKNISK, VITENSKAPELIG, HUMANISTISK OG KUNST- NERISK ARBEID I ALT ...	75	74	1	34	41	16	4	12	59	30	29
TEKNISK ARBEID .....	3	3	-	3	-	-	-	-	3	3	-
MEDISINSK ARBEID ....	3	3	-	3	-	1	1	-	2	2	-
SYKEPLEIE- OG ANNET PLEIEARBEID .....	22	22	-	-	22	6	-	6	16	-	16
PEDAGOGISK ARBEID ...	37	37	-	20	17	9	3	6	28	17	11
ADM.- OG FORVALTNINGS- ARB., BEDR.- OG ORGANI- SASJONSLEDELSE I ALT ..	26	13	13	22	4	1	1	-	25	21	4
OFFENTLIG ADM.- OG FORVALTNINGSARBEID ..	6	6	-	6	-	1	1	-	5	5	-
BEDR. OG ORG. LEDELSE	20	7	13	16	4	-	-	-	20	16	4
KONTORARBEID .....	27	25	-	14	13	2	-	2	25	14	11
HANDELSARBEID I ALT ...	71	46	15	32	39	13	2	11	58	30	28
GROSSISTER OG DETALJISTER .....	14	-	14	:	:	-	-	-	14	:	:
HANDELSREISENDE- OG AGENTURARBEID .....	3	2	1	3	-	-	-	-	3	3	-
HANDELSARB. FRA KONT. OG DETALJHANDELSARB.	52	42	-	15	37	12	1	11	40	14	26
JORDBRUKS-, SKOGBRUKS- OG FISKEARBEID .....	516	46	261	300	216	204	52	152	312	248	64
GRUVE- OG SPRENGNINGS- ARBEID M.M. ....	16	16	-	16	-	-	-	-	16	16	-
TRANSPORT- OG KOMMUNI- KASJONSARBEID I ALT ...	99	78	21	84	15	3	2	1	96	82	14
VEGTRAFIKKARBEID ....	51	31	20	51	-	2	2	-	49	49	-
POST- OG TELEKOM.ARB.	17	17	-	4	13	1	-	1	16	4	12
INDUSTRI-, BYGGE- OG ANLEGG SARBEID I ALT ...	364	329	35	357	7	21	19	2	343	338	5
JERN- OG MET.VAREARB.	37	33	4	36	1	1	:	:	36	:	:
ELEKTROARBEID .....	87	87	-	86	1	7	:	:	80	:	:
TREARBEID .....	78	61	17	78	-	4	4	-	74	74	-
KJEMISK PROSESSAR- BEID, TREFOREDINGS- OG PAPIRARBEID .....	-	-	-	-	-	-	-	-	-	-	-
LASTE-, LOSSE- OG LAGERARBEID .....	5	5	-	5	-	-	-	-	5	5	-
SERVICEARBEID I ALT ...	71	64	4	14	57	26	:	:	45	:	:
SIVILT OVERVAKNINGS- OG TRYGGINGSARBEID ..	5	5	-	5	-	-	-	-	5	5	-
HOTELL- OG RESTAU- RANTARBEID, HUSARBEID VAKTMESTER- OG RENGJØRINGSARBEID ...	31	28	1	2	29	10	:	:	21	:	:
MILITÆRT ARBEID .....	26	26	-	7	19	14	-	14	12	7	5
UOPPGITT .....	13	13	-	13	-	1	1	-	12	12	-
	8	8	-	8	-	1	1	-	7	7	-

1 BARE ET UTVALG AV YRKESOMRÅDER ER SPESIFISERT

TABELL 5. PERSONER 16-69 ÅR ETTER YRKESAKTIVITET, KJØNN OG HØYESTE UTDANNING

KJØNN OG HØYESTE UTDANNING	I ALT	UTEN YRKESAKTIVITET, ARBEIDST. UNDER 100 TIMER ELLER UOPPGITT		MED 100 ARBEIDSTIMER ELLER MER					1 000 TIMER OG MER
		I ALT	AV DISSE: I ALT ELEVER, STU- DENTER	100-499 TIMER		500-999 TIMER		I ALT	
				I ALT	AV DISSE: ELEVER, STU- DENTER	I ALT	AV DISSE: ELEVER, STU- DENTER		
I ALT .....	1 875	637	99	1 238	89	21	172	10	977
MENN I ALT .....	983	124	49	859	22	9	42	4	795
UNGDOMSSKOLENIVA, 7-9 ÅR, I ALT ..	774	92	25	682	15	4	31	1	636
7-ÅRIG FOLKESKOLE .....	478	62	3	416	6	-	22	-	388
ALLMENT FAGFELT ELLERS .....	151	27	22	124	7	3	4	-	113
ADMINISTRASJON OG ØKONOMI .....	23	1	-	22	-	-	-	-	22
INDUSTRI, HÅNDVERK OG TEKNIKK ..	87	2	-	85	2	1	5	1	78
SAMFERDSEL .....	4	-	-	4	-	-	-	-	4
JORDBRUK, SKOGBRUK OG FISKE ....	30	-	-	30	-	-	-	-	30
TJENESTEYTING OG FORSVAR .....	-	-	-	-	-	-	-	-	-
GYMNASNIVA I, 10 ÅR, I ALT .....	113	17	12	96	4	3	5	2	87
ALLMENT FAGFELT .....	61	13	10	48	3	2	3	1	42
INDUSTRI, HÅNDVERK OG TEKNIKK ..	27	2	1	25	-	-	1	1	24
SAMFERDSEL .....	3	-	-	3	-	-	1	-	2
JORDBRUK, SKOGBRUK OG FISKE ....	15	1	-	14	1	1	-	-	13
TJENESTEYTING OG FORSVAR .....	6	1	1	5	-	-	-	-	5
GYMNASNIVA II,III, 11-12 ÅR, I ALT	58	11	10	47	3	2	3	1	41
ALLMENT FAGFELT .....	22	9	9	13	:	:	:	1	7
INDUSTRI, HÅNDVERK OG TEKNIKK ..	25	-	-	25	-	-	-	-	25
SAMFERDSEL .....	3	1	1	2	:	:	:	-	:
HELSEVERN .....	-	-	-	-	-	-	-	-	-
TJENESTEYTING OG FORSVAR .....	4	1	-	3	-	-	-	-	3
UNIVERSITETS- OG HØGSKOLENIVA I, 13-14 ÅR, I ALT .....	20	1	-	19	-	-	1	-	18
UNDERVISNING .....	9	1	-	8	-	-	1	-	7
NATURVITENSKAP OG TEKNIKK .....	8	-	-	8	-	-	-	-	8
UNIVERSITETS-, HØGSKOLENIVA II,III OG FORSKERNIVA, OVER 14 ÅR, I ALT	17	2	1	15	-	-	2	-	13
UNDERVISNING .....	6	1	-	5	-	-	1	-	4
UOPPGITT ELLER INGEN UTDANNING ...	1	1	1	-	-	-	-	-	-
KVINNER I ALT .....	892	513	50	379	67	12	130	6	182
UNGDOMSSKOLENIVA, 7-9 ÅR, I ALT ..	730	425	23	305	50	3	112	3	143
7-ÅRIG FOLKESKOLE .....	419	250	3	169	27	-	70	-	72
ALLMENT FAGFELT ELLERS .....	154	99	17	55	9	2	15	1	31
ADMINISTRASJON OG ØKONOMI .....	26	12	1	14	2	-	3	1	9
INDUSTRI, HÅNDVERK OG TEKNIKK ..	13	8	1	5	-	-	2	1	3
SAMFERDSEL .....	-	-	-	-	-	-	-	-	-
TJENESTEYTING OG FORSVAR .....	111	52	1	59	11	1	22	-	26
GYMNASNIVA I, 10 ÅR, I ALT .....	109	67	20	42	11	5	11	2	20
ALLMENT FAGFELT .....	100	62	20	38	11	5	9	2	18
ADMINISTRASJON OG ØKONOMI .....	-	-	-	-	-	-	-	-	-
SAMFERDSEL .....	-	-	-	-	-	-	-	-	-
HELSEVERN .....	7	4	-	3	-	-	2	-	1
TJENESTEYTING OG FORSVAR .....	-	-	-	-	-	-	-	-	-
GYMNASNIVA II,III, 11-12 ÅR, I ALT	31	14	4	17	5	4	5	1	7
ALLMENT FAGFELT .....	13	6	4	7	3	3	3	1	1
SAMFERDSEL .....	-	-	-	-	-	-	-	-	-
HELSEVERN .....	13	6	-	7	1	1	1	-	5
UNIVERSITETS- OG HØGSKOLENIVA I, 13-14 ÅR, I ALT .....	21	6	3	15	1	-	2	-	12
UNDERVISNING .....	18	5	3	13	1	-	2	-	10
ADMINISTRASJON, ØKONOMI, SAMFUNNSVITENSKAP OG JUS .....	-	-	-	-	-	-	-	-	-
NATURVITENSKAP OG TEKNIKK .....	-	-	-	-	-	-	-	-	-
UNIVERSITETS-, HØGSKOLENIVA II,III OG FORSKERNIVA, OVER 14 ÅR, I ALT	-	-	-	-	-	-	-	-	-
UNDERVISNING .....	-	-	-	-	-	-	-	-	-
ADMINISTRASJON, ØKONOMI, SAMFUNNSVITENSKAP OG JUS .....	-	-	-	-	-	-	-	-	-
NATURVITENSKAP OG TEKNIKK .....	-	-	-	-	-	-	-	-	-
UOPPGITT ELLER INGEN UTDANNING ...	1	1	-	-	-	-	-	-	-

1 BARE ET UTVALG AV FAGOMRÅDER ER SPESIFISERT UNDER DE ENKELTE UTDANNINGSNIVAER

TABELL 6. YRKESAKTIVE, SKOLEELEVER OG STUDENTER 16 ÅR OG OVER ETTER KJØNN OG ARBEIDS-/SKOLE-/STUDIESTED PR. 1. NOVEMBER 1970

ARBEIDS-/SKOLE-/STUDIESTED	I ALT	1			2		
		YRKESAKTIVE			SKOLEELEVER OG STUDENTER		
		I ALT	MENN	KVINNER	I ALT	MENN	KVINNER
I ALT .....	1 353	1 248	862	386	105	53	52
I KOMMUNEN .....	1 073	1 055	683	372	18	9	9
KONGSBERG .....	37	15	15	-	22	10	12
DRAMMEN .....	31	18	15	3	13	4	9
OSLO .....	21	11	8	3	10	8	2
FLESBERG .....	13	13	13	-	-	-	-
ROLLAG .....	9	5	5	-	4	1	3
AURLAND .....	6	6	6	-	-	-	-
ANDRE KOMMUNER I FYLKET .....	42	24	20	4	18	12	6
ANDRE KOMMUNER UTENFOR FYLKET ...	47	27	24	3	20	9	11
ANNET STED .....	74	74	73	1	-	-	-

1 EKSKL. PERSONER SOM AVTJENTE VERNEPLIKTSTJENESTE OG YRKESAKTIVE SOM IKKE HAR OPPGITT ARBEIDSSTED

2 EKSKL. SKOLEELEVER OG STUDENTER SOM IKKE HAR OPPGITT SKOLE-/STUDIESTED

TABELL 7. FAMILIER OG PERSONER ETTER FAMILIETYPPE OG HUSHOLDNINGSTYPPE

HUSHOLDNINGSTYPPE	I ALT		FAMILIER MED EN PERSON	FAMILIER MED TO ELLER FLERE PERSONER								
	FAMILIER	PERSONER		I ALT		EKTEPAR UTEN UGIFTE BARN	EKTEPAR MED UGIFTE BARN		MOR ELLER FAR MED UGIFTE BARN			
				FAMILIER	PERSONER		FAMILIER	PERSONER	FAMILIER	PERSONER	FAMILIER	PERSONER
I ALT .....	1 221	2 976	456	765	2 520	248	441	1 834	76	190		
PRIVATHUSHOLDNING I ALT .	1 178	2 929	417	761	2 512	244	441	1 834	76	190		
MED EN FAMILIE .....	875	2 422	213	662	2 209	212	396	1 650	54	135		
MED TO FAMILIER .....	240	413	150	90	263	30	40	153	20	50		
MED FLERE FAMILIER .....	63	94	54	9	40	2	5	31	2	5		
FELLES HUSHOLDNING .....	34	38	30	4	8	4	-	-	-	-		
ANNEN HUSHOLDNING .....	9	9	9	-	-	-	-	-	-	-		

TABELL 8. PERSONER 16 ÅR OG OVER MED EGEN BOLIG ETTER ALDER, EKTESKAPELIG STATUS OG KJØNN

EKTESKAPELIG STATUS OG KJØNN	I ALT	ALDER									
		16-19	20-24	25-29	30-39	40-49	50-59	60-69	70-79	80 OG OVER	
PERSONER 16 ÅR OG OVER I ALT ...	2 266	157	155	129	276	385	406	367	277	114	
AV DISSE: MED EGEN BOLIG .....	1 673	6	40	95	227	342	358	331	210	64	
MENN I ALT .....	1 180	85	83	65	134	213	223	180	141	56	
AV DISSE: MED EGEN BOLIG .....	850	1	9	40	104	185	195	163	119	34	
KVINNER I ALT .....	1 086	72	72	64	142	172	183	187	136	58	
AV DISSE: MED EGEN BOLIG .....	823	5	31	55	123	157	163	168	91	30	
UGIFTE I ALT .....	634	151	107	32	47	69	73	74	56	25	
AV DISSE: MED EGEN BOLIG .....	181	2	4	3	12	36	34	47	34	9	
MENN I ALT .....	409	84	70	23	31	58	56	43	33	11	
AV DISSE: MED EGEN BOLIG .....	137	1	2	1	9	35	31	30	24	4	
KVINNER I ALT .....	225	67	37	9	16	11	17	31	23	14	
AV DISSE: MED EGEN BOLIG .....	44	1	2	2	3	1	3	17	10	5	
GIFTE OG SEPARERTE I ALT .....	1 402	6	48	96	225	307	304	237	139	40	
AV DISSE: MED EGEN BOLIG .....	1 329	4	36	92	212	300	300	233	121	31	
MENN I ALT .....	705	1	13	41	102	152	161	125	84	26	
AV DISSE: MED EGEN BOLIG .....	667	-	7	39	94	149	158	123	77	20	
KVINNER I ALT .....	697	5	35	55	123	155	143	112	55	14	
AV DISSE: MED EGEN BOLIG .....	662	4	29	53	118	151	142	110	44	11	
FØR GIFTE I ALT .....	230	-	-	1	4	9	29	56	82	49	
AV DISSE: MED EGEN BOLIG .....	163	-	-	-	3	6	24	51	55	24	
MENN I ALT .....	66	-	-	1	1	3	6	12	24	19	
AV DISSE: MED EGEN BOLIG .....	46	-	-	-	1	1	6	10	18	10	
KVINNER I ALT .....	164	-	-	-	3	6	23	44	58	30	
AV DISSE: MED EGEN BOLIG .....	117	-	-	-	2	5	18	41	37	14	

TABELL 9. HUS, BOLIGER, ROM OG BOSATTE ETTER HUSTYPE

	PERMANENT BOLIGBYGG											UOPP- GITT HUS- TYPE	
	I ALT	VA- NINGS- HUS I TILKN. TIL GARDS- DRIFT	FRITT- LIGG- ENE- BOLIG	ENE- BOLIG I REKKE, KJEDE, ATRIUM M.V.	ANNEN TALT ENNE- BOLIG	HORI- SON- DEL TO- MANN- BOLIG	ANNET SMÅHUS	BLOKK	PRO- VI- SOR- ISK BO- LIG- BYGG	FOR- RET- NINGS- BYGG M.V.	BYGG FOR FEL- LES- HUS- HOLD- NING		
HUS .....	874	831	435	325	13	-	36	22	-	3	33	7	-
BOLIGER I ALT ...	1 056	1 003	520	325	13	-	72	73	-	3	43	7	-
AV DISSE: BEBODDE	1 013	960	494	325	13	-	66	62	-	3	43	7	-
ROM .....	4 822	4 641	2 552	1 552	70	-	264	203	-	4	152	25	-
BOSATTE .....	2 929	2 782	1 443	985	38	-	191	125	-	6	119	22	-
BOLIGER PR. HUS .	1,2	1,2	1,2	1,0	1,0	-	2,0	3,3	-	1,0	1,3	1,0	-
ROM PR. BOLIG ...	4,8	4,8	5,2	4,8	5,4	-	4,0	3,3	-	1,3	3,5	3,6	-
BOSATTE PR. BOLIG	2,9	2,9	2,9	3,0	2,9	-	2,9	2,0	-	2,0	2,8	3,1	-
BOSATTE PR. ROM .	0,6	0,6	0,6	0,6	0,5	-	0,7	0,6	-	1,5	0,8	0,9	-

TABELL 10. BEBODDE BOLIGER ETTER HUSTYPE OG BYGGGEAR, OG HUS, ROM OG BOSATTE ETTER HUSETS BYGGGEAR

HUSETS BYGGGEAR	HUS	BEBODDE BOLIGER						ROM	BOSATTE	BOSATTE			
		I ALT	I PERMANENTE BOLIGBYGG			I	I			BE- BOD- DE BO- LIG- ER PR. HUS	ROM PR. BO- LIG	PR. BO- LIG	PR. ROM
		I ALT	I VÅNINGS- HUS I TILKN. TIL GARSDRIFT OG I FRITTL. ENEBOLIGER	I ANDRE ENE- OG TO- MANN- BOLIGER OG SMÅHUS	I BLOKK- ER	I ANDRE BYGG							
I ALT .....	874	1 013	960	819	141	-	53	4 822	2 929	1,2	4,8	2,9	0,6
1900 OG FØR ....	253	288	285	268	17	-	3	1 396	781	1,1	4,8	2,7	0,6
1901-1910 .....	27	32	32	29	3	-	-	158	87	1,2	4,9	2,7	0,6
1911-1920 .....	47	65	61	39	22	-	4	318	190	1,4	4,9	2,9	0,6
1921-1930 .....	78	91	83	67	16	-	8	447	238	1,2	4,9	2,6	0,5
1931-1940 .....	66	84	78	63	15	-	6	361	205	1,3	4,3	2,4	0,6
1941-1945 .....	53	65	62	48	14	-	3	299	196	1,2	4,6	3,0	0,7
1946-1950 .....	61	67	60	50	10	-	7	338	206	1,1	5,0	3,1	0,6
1951-1960 .....	144	170	160	128	32	-	10	800	522	1,2	4,7	3,1	0,7
1961-1970 .....	143	149	138	126	12	-	11	696	491	1,0	4,7	3,3	0,7
UOPPGITT .....	2	2	1	1	-	-	1	9	13	1,0	4,5	6,5	1,4

TABELL 11. BEBODDE BOLIGER ETTER HUSTYPE OG TALLET PÅ ROM, OG BOSATTE ETTER TALLET PÅ ROM I BOLIGEN

TALLET PÅ ROM, EKSKL. KJØKKEN	BEBODDE BOLIGER						I ANDRE BYGG	BOSATTE	
	I ALT	I PERMANENTE BOLIGBYGG			I	I ALT		PR. ROM	
	I ALT	I VÅNINGS- HUS I TILKN. TIL GARSDRIFT OG I FRITTL. ENEBOLIGER	I ANDRE ENE- OG TOMANN- BOLIGER OG SMÅHUS	I BLOKKER					
I ALT .....	1 013	960	819	141	-	53	2 929	0,6	
0 ROM ELLER UOPPGITT ..	-	-	-	-	-	-	-	-	
1 ROM I ALT .....	69	54	34	20	-	15	98	0,8	
MED KJØKKEN I ALT ...	54	44	29	15	-	10	79	0,8	
UNDER 6 KVM. ....	5	3	3	-	-	2	6	1,2	
6 KVM. OG MER .....	49	41	26	15	-	8	73	0,7	
UTEN KJØKKEN .....	15	10	5	5	-	5	19	1,3	
2 ROM I ALT .....	145	135	99	36	-	10	312	0,7	
MED KJØKKEN .....	144	134	98	36	-	10	:	:	
UTEN KJØKKEN .....	1	1	1	-	-	-	:	:	
3 ROM .....	235	220	179	41	-	15	648	0,7	
4 ROM .....	264	255	224	31	-	9	836	0,6	
5 ROM .....	170	168	158	10	-	2	569	0,6	
6 ROM .....	72	70	67	3	-	2	251	0,5	
7 ROM .....	32	32	32	-	-	-	127	0,5	
8 ROM OG MER .....	26	26	26	-	-	-	88	0,3	

TABELL 12. BEBODDE BOLIGER, ROM OG BOSATTE ETTER BOLIGTETTHET

	I ALT	BOSATTE PR. ROM, INKL. KJØKKEN PÅ 6 KVM. OG MER									0 ROM ELLER UOPP- GITT
		UNDER 0,25	0,25- 0,49	0,50- 0,74	0,75- 0,99	1,00- 1,24	1,25- 1,49	1,50- 1,74	1,75- 1,99	2,00 OG MER	
BEBODDE BOLIGER .....	1 013	59	297	307	124	143	46	21	2	14	-
ROM .....	4 822	375	1 557	1 398	636	552	184	78	8	34	-
BOSATTE .....	2 929	69	537	804	507	563	240	123	14	72	-
ROM PR. BOLIG .....	4,8	6,4	5,2	4,6	5,1	3,9	4,0	3,7	4,0	2,4	-
BOSATTE PR. BOLIG .....	2,9	1,2	1,8	2,6	4,1	3,9	5,2	5,9	7,0	5,1	-

TABELL 13. BEBODDE BOLIGER, ROM OG BOSATTE ETTER BOLIGENS UTSTYR

	I ALT	INNLAGT VANN I HUSET									IKKE INN- LAGT VANN I HUSET	UOPP- GITT
		EGET WC			FELLES WC			EGET ELLER UTEN WC		UTEN BAD		
		I ALT	EGET BAD		FELLES BAD		WC OG BAD	EGET ELLER FELLES BAD				
			EGET BAD	FELLES BAD	EGET BAD	FELLES BAD						
BEBODDE BOLIGER .....	1 013	951	507	27	6	39	46	71	255	62	-	
ROM .....	4 822	4 631	2 685	76	25	132	184	343	1 186	191	-	
BOSATTE .....	2 929	2 808	1 595	50	20	86	97	234	726	121	-	
ROM PR. BOLIG .....	4,8	4,9	5,3	2,8	4,2	3,4	4,0	4,8	4,7	3,1	-	
BOSATTE PR. BOLIG .....	2,9	3,0	3,1	1,9	3,3	2,2	2,1	3,3	2,8	2,0	-	
BOSATTE PR. ROM .....	0,6	0,6	0,6	0,7	0,8	0,7	0,5	0,7	0,6	0,6	-	

TABELL 14. BEBODDE BOLIGER, ROM OG BOSATTE ETTER EIER-/LEIERFORHOLDET TIL BOLIGEN

	I ALT	BOLIGINNEHAVEREN DISPCNERER BOLIGEN SOM									TJEN- ESTE- ELLER FOR- TER- BOLIG	UOPP- GITT
		EIER	LEIEBOER						MED INN- SKOTT	UTEN INN- SKOTT		
			MED AKSJE/ANDEL			UTEN AKSJE/ANDEL						
			I ALT	MED INN- SKOTT	UTEN INN- SKOTT	I ALT	MED INN- SKOTT	UTEN INN- SKOTT				
BEBODDE BOLIGER ...	1 013	689	236	-	-	-	236	1	235	88	-	
ROM .....	4 822	3 551	833	-	-	-	833	2	831	438	-	
BOSATTE .....	2 929	2 102	547	-	-	-	547	:	:	280	-	
ROM PR. BOLIG .....	4,8	5,2	3,5	-	-	-	3,5	2,0	3,5	5,0	-	
BOSATTE PR. BOLIG .	2,9	3,1	2,3	-	-	-	2,3	:	:	3,2	-	
BOSATTE PR. ROM ...	0,6	0,6	0,7	-	-	-	0,7	:	:	0,6	-	

TABELL 15. FOLKEMENGDEN ETTER ALDER, KJØNN OG TELLINGSKRETS

TELLINGSKRETS OG KJØNN	I ALT	ALDER									
		UNDER 7	7-15	16-19	20-24	25-29	30-39	40-49	50-59	60-69	70 OG OVER
KOMMUNEN I ALT .....	2 976	280	430	157	155	129	276	385	406	367	391
MENN I ALT .....	1 529	136	213	85	83	65	134	213	223	180	197
UGIFTE .....	758	136	213	84	70	23	31	58	56	43	44
GIFTE OG SEPARERTE .....	705	-	-	1	13	41	102	152	161	125	110
FØR GIFTE .....	66	-	-	-	-	1	1	3	6	12	43
KVINNER I ALT .....	1 447	144	217	72	72	64	142	172	183	187	194
UGIFTE .....	586	144	217	67	37	9	16	11	17	31	37
GIFTE OG SEPARERTE .....	697	-	-	5	35	55	123	155	143	112	69
FØR GIFTE .....	164	-	-	-	-	-	3	6	23	44	88
TETTBYGDE KRETSET I ALT ...	364	40	61	13	13	19	39	40	53	34	52
MENN .....	180	18	34	7	7	9	17	20	28	16	24
KVINNER .....	184	22	27	6	6	10	22	20	25	18	28
06 RØDBERG .....	364	40	61	13	13	19	39	40	53	34	52
MENN .....	180	18	34	7	7	9	17	20	28	16	24
KVINNER .....	184	22	27	6	6	10	22	20	25	18	28
SPREDTBYGDE KRETSET I ALT .	2 603	240	369	144	140	110	237	341	351	332	339
MENN .....	1 340	118	179	78	74	56	117	189	193	163	173
KVINNER .....	1 263	122	190	66	66	54	120	152	158	169	166
01 SUNDE .....	87	3	12	4	3	-	8	19	12	17	9
MENN .....	47	2	5	3	1	-	5	10	8	9	4
KVINNER .....	40	1	7	1	2	-	3	9	4	8	5
02 STRAUMEN .....	174	7	15	8	8	5	16	16	44	24	31
MENN .....	92	2	8	5	3	2	9	9	28	10	16
KVINNER .....	82	5	7	3	5	3	7	7	16	14	15
03 ASBØ .....	165	11	18	6	7	9	15	24	25	23	27
MENN .....	87	7	8	4	5	5	7	16	14	7	14
KVINNER .....	78	4	10	2	2	4	8	8	11	16	13
04 TEIGEN .....	103	6	13	4	3	2	11	19	11	16	18
MENN .....	49	4	4	1	1	2	4	10	5	9	9
KVINNER .....	54	2	9	3	2	-	7	9	6	7	9
05 GVAMMEN .....	258	34	46	13	13	12	23	34	29	21	33
MENN .....	130	15	25	6	7	4	11	18	15	10	19
KVINNER .....	128	19	21	7	6	8	12	16	14	11	14
07 RØDBERG .....	158	17	14	8	11	13	17	20	21	14	23
MENN .....	83	10	8	6	6	10	6	12	9	4	12
KVINNER .....	75	7	6	2	5	3	11	8	12	10	11
08 SKJØNNE .....	211	26	31	11	13	9	14	24	29	27	27
MENN .....	109	15	13	6	6	5	7	13	18	17	9
KVINNER .....	102	11	18	5	7	4	7	11	11	10	18
09 ØYGARDEGREND .....	169	8	21	13	10	3	10	22	29	27	26
MENN .....	84	2	10	6	6	3	4	11	17	15	10
KVINNER .....	85	6	11	7	4	-	6	11	12	12	16
10 TUNHOVD .....	137	13	23	9	12	6	9	15	25	13	12
MENN .....	73	6	10	7	7	4	4	8	11	9	7
KVINNER .....	64	7	13	2	5	2	5	7	14	4	5
11 VIKAN .....	87	12	10	4	6	3	10	13	13	8	8
MENN .....	44	6	4	1	6	1	5	5	8	4	4
KVINNER .....	43	6	6	3	-	2	5	8	5	4	4
12 LIVRUD .....	175	9	25	16	9	1	10	37	21	21	26
MENN .....	86	3	13	8	5	-	5	20	12	7	13
KVINNER .....	89	6	12	8	4	1	5	17	9	14	13
13 KYLLESDAL .....	189	25	22	11	14	11	15	23	18	25	25
MENN .....	100	15	14	5	8	4	10	11	7	13	13
KVINNER .....	89	10	8	6	6	7	5	12	11	12	12
14 TORSRUD .....	213	15	40	14	11	8	26	21	24	32	22
MENN .....	108	6	20	7	3	4	12	14	11	17	14
KVINNER .....	105	9	20	7	8	4	14	7	13	15	8
15 TUFTO .....	149	18	17	4	8	9	18	20	12	21	22
MENN .....	80	9	9	3	3	4	8	13	7	11	13
KVINNER .....	69	9	8	1	5	5	10	7	5	10	9
16 KVETA .....	177	18	35	12	8	10	18	21	19	22	14
MENN .....	90	8	16	6	4	4	11	10	13	11	7
KVINNER .....	87	10	19	6	4	6	7	11	6	11	7

TABELL 15, FORTS., FOLKEMENGDEN ETTER ALDER, KJØNN OG TELLINGSKRETS

TELLINGSKRETS OG KJØNN	I ALT	ALDER									
		UNDER 7	7-15	16-19	20-24	25-29	30-39	40-49	50-59	60-69	70 OG OVER
		17 FLATA .....	151	18	27	7	4	9	17	13	19
MENN .....	78	8	12	4	3	4	9	9	10	10	9
KVINNER .....	73	10	15	3	1	5	8	4	9	11	7
UTEN FAST BOPEL I ALT .....	9	-	-	-	2	-	-	4	2	1	-
MENN .....	9	-	-	-	2	-	-	4	2	1	-
KVINNER .....	-	-	-	-	-	-	-	-	-	-	-

TABELL 16. PERSONER 16 ÅR OG OVER ETTER VIKTIGSTE KILDE TIL LIVSOPPHOLD, NÆRING, KJØNN OG TELLINGSKRETS

TELLINGSKRETS OG KJØNN	I ALT	VIKTIGSTE KILDE TIL LIVSOPPHOLD									
		INNTEKT AV EGET ARBEID									
		NÆRING									
		I ALT	JORD- SKOG- BRUK, FISKE HVAL- FANGST	INDU- STRI M.V., BYGGE- VIRK- SOMHET	VARE- HANDEL	SAM- FERD- SEL	TJEN- ESTE- YTENDE NÆR- INGER	UOPP- GITT	PEN- SJON, TRYGD	FOR- MUE, LAN, STI- PEND M.V.	HUSAR- BEID I HJEM- MET, FORSØR- GET
KOMMUNEN I ALT .....	2 266	1 060	348	370	60	104	170	8	560	48	598
MENN .....	1 180	843	263	359	32	89	92	8	256	26	55
KVINNER .....	1 086	217	85	11	28	15	78	-	304	22	543
TETTBYGDE KRETSE I ALT ...	263	117	-	56	12	9	40	-	73	6	67
MENN .....	128	86	-	54	4	7	21	-	31	5	6
KVINNER .....	135	31	-	2	8	2	19	-	42	1	61
06 RØDBERG .....	263	117	-	56	12	9	40	-	73	6	67
MENN .....	128	86	-	54	4	7	21	-	31	5	6
KVINNER .....	135	31	-	2	8	2	19	-	42	1	61
SPREDTBYGDE KRETSE I ALT .	1 994	935	348	313	48	95	130	1	486	42	531
MENN .....	1 043	749	263	304	28	82	71	1	224	21	49
KVINNER .....	951	186	85	9	20	13	59	-	262	21	482
01 SUNDE .....	72	33	13	9	1	4	6	-	16	2	21
MENN .....	40	29	10	9	1	4	5	-	8	1	2
KVINNER .....	32	4	3	-	-	-	1	-	8	1	19
02 STRAUMEN .....	152	73	37	19	4	5	8	-	42	5	32
MENN .....	82	57	28	19	3	4	3	-	20	4	1
KVINNER .....	70	16	9	-	1	1	5	-	22	1	31
03 ASBØ .....	136	64	23	22	3	9	7	-	37	2	33
MENN .....	72	50	15	22	2	8	3	-	17	1	4
KVINNER .....	64	14	8	-	1	1	4	-	20	1	29
04 TEIGEN .....	84	40	24	7	1	1	7	-	24	1	19
MENN .....	41	32	18	7	1	1	5	-	9	-	-
KVINNER .....	43	8	6	-	-	-	2	-	15	1	19
05 GVAMMEN .....	178	79	9	32	8	12	18	-	43	-	56
MENN .....	90	64	8	31	4	11	10	-	21	-	5
KVINNER .....	88	15	1	1	4	1	8	-	22	-	51
07 RØDBERG .....	127	52	9	28	-	7	8	-	36	3	36
MENN .....	65	44	5	27	-	6	6	-	13	3	5
KVINNER .....	62	8	4	1	-	1	2	-	23	-	31
08 SKJØNNE .....	154	85	34	22	11	6	12	-	37	2	30
MENN .....	81	67	26	22	9	6	4	-	9	1	4
KVINNER .....	73	18	8	-	2	-	8	-	28	1	26
09 ØYGARDSGREND .....	140	71	25	29	8	5	4	-	34	-	35
MENN .....	72	58	20	29	2	4	3	-	13	-	1
KVINNER .....	68	13	5	-	6	1	1	-	21	-	34



TABELL 16, FORTS., PERSONER 16 ÅR OG OVER ETTER VIKTIGSTE KILDE TIL LIVSOPPHOLD, NÆRING, KJØNN OG TELLINGSKRETS

TELLINGSKRETS OG KJØNN	I ALT	VIKTIGSTE KILDE TIL LIVSOPPHOLD										
		INNTEKT AV EGET ARBEID										
		NÆRING								PEN- SJON, TRYGD	FOR- MUE, LAN, STI- PEND M.V.	HUSAR- BEID I HJEM- MET, FORSØR- GET
		I ALT	JORD- BRUK, FISKE M.V., HVAL- FANGST	INDU- SKOG- M.V., BYGGE- VIRK- SOMHET	VARE- HANDEL	SAM- FERD- SEL	TJEN- ESTE- YTENDE NÆR- INGER	UOPP- GITT				
10 TUNHOVD .....	101	52	15	24	2	4	7	-	16	1	32	
MENN .....	57	42	11	24	1	3	3	-	9	-	6	
KVINNER .....	44	10	4	-	1	1	4	-	7	1	26	
11 VIKAN .....	65	29	7	13	-	5	4	-	15	-	21	
MENN .....	34	25	6	13	-	4	2	-	7	-	2	
KVINNER .....	31	4	1	-	-	1	2	-	8	-	19	
12 LIVRUD .....	141	71	40	19	2	2	8	-	37	2	31	
MENN .....	70	51	33	15	-	1	2	-	14	-	5	
KVINNER .....	71	20	7	4	2	1	6	-	23	2	26	
13 KYLLESDAL .....	142	58	21	21	1	7	8	-	30	12	42	
MENN .....	71	49	18	21	1	5	4	-	16	4	2	
KVINNER .....	71	9	3	-	-	2	4	-	14	8	40	
14 TORSRUD .....	158	63	25	21	1	7	8	1	47	-	48	
MENN .....	82	48	17	18	-	6	6	1	28	-	6	
KVINNER .....	76	15	8	3	1	1	2	-	19	-	42	
15 TUFTO .....	114	57	27	13	1	4	12	-	29	5	23	
MENN .....	62	44	20	13	-	4	7	-	15	3	-	
KVINNER .....	52	13	7	-	1	-	5	-	14	2	23	
16 KVETA .....	124	58	19	21	5	9	4	-	23	5	38	
MENN .....	66	51	15	21	4	9	2	-	11	2	2	
KVINNER .....	58	7	4	-	1	-	2	-	12	3	36	
17 FLATA .....	106	50	20	13	-	8	9	-	20	2	34	
MENN .....	58	38	13	13	-	6	6	-	14	2	4	
KVINNER .....	48	12	7	-	-	2	3	-	6	-	30	
UTEN FAST BOPEL I ALT .....	9	8	-	1	-	-	-	7	1	-	-	
MENN .....	9	8	-	1	-	-	-	7	1	-	-	
KVINNER .....	-	-	-	-	-	-	-	-	-	-	-	

TABELL 17. HOVEDTALL FOR HUS OG BEBODDE BOLIGER I DE ENKELTE TELLINGSKRETSETER

TELLINGSKRETS	I ALT	HUS			BEBODDE BOLIGER							BO- SAT- TE PR. ROM
		AV DISSE:			AV DISSE MED:							
		VAN-HUS TILKN. GARDS- DRIFT, FRITTL. ENEBOL.	BYGGEGAR		I ALT	INNLAGT VANN I HUSET	EGET OG WC BAD	WC OG BAD ELLERS	EGET ELLER FELLES WC OG BAD	EGET ELLER FELLES BAD OG UTEN WC	EGET ELLER FELLES UTEN WC	
			1946-	1961-								
KOMMUNEN I ALT .....	874	760	205	143	1 013	951	507	72	46	71	0,6	
TETTBYGDE KRETSETER I ALT ...	90	47	25	32	114	113	98	9	4	-	0,6	
06 RØDBERG .....	90	47	25	32	114	113	98	9	4	-	0,6	
SPREDTBYGDE KRETSETER I ALT .	784	713	180	111	899	838	409	63	42	71	0,6	
01 SUNDE .....	30	29	8	2	33	32	18	1	1	1	0,6	
02 STRAUMEN .....	56	54	17	3	64	62	25	6	-	5	0,6	
03 ASBØ .....	54	47	11	8	62	61	34	1	2	8	0,5	
04 TEIGEN .....	32	29	6	-	39	35	15	1	4	2	0,6	
05 GVAMMEN .....	66	51	11	9	87	85	42	14	7	6	0,7	
07 RØDBERG .....	46	40	12	4	57	55	28	6	3	3	0,6	
08 SKJØNNE .....	57	46	13	13	74	62	25	11	4	-	0,6	
09 ØYGARDSGREND .....	52	48	10	5	55	52	26	-	3	4	0,6	
10 TUNHOVD .....	39	36	6	8	44	42	15	3	9	1	0,6	

TABELL 17, FORTS., HOVEDTALL FOR HUS OG BEBODDE BOLIGER I DE ENKELTE TELLINGSKRETSE

TELLINGSKRETS	HUS				BEBODDE BOLIGER						BO- SAT- TE PR. ROM
	AV DISSE:				AV DISSE MED:						
	I ALT	VAN.HUS TILKN. GARDS- DRIFT, FRITTL. ENEBOL.	BYGGEAR		I ALT	INNLAGT VANN I HUSET	EGET WC OG EGET BAD	WC OG BAD ELLERS	EGET ELLER FELLES WC OG UTEN BAD	EGET ELLER FELLES BAD OG UTEN WC	
11 VIKAN .....	27	26	8	1	27	24	11	1	-	2	0,6
12 LIVRUD .....	57	57	18	5	61	56	27	2	1	4	0,5
13 KYLLESDAL .....	54	50	9	6	58	56	25	1	1	4	0,6
14 TORSRUD .....	64	61	16	13	73	64	32	4	-	27	0,7
15 TUFTO .....	52	46	10	12	59	56	32	7	1	1	0,6
16 KVETA .....	52	50	19	7	56	51	28	2	1	2	0,6
17 FLATA .....	46	43	6	15	50	45	26	3	5	1	0,6

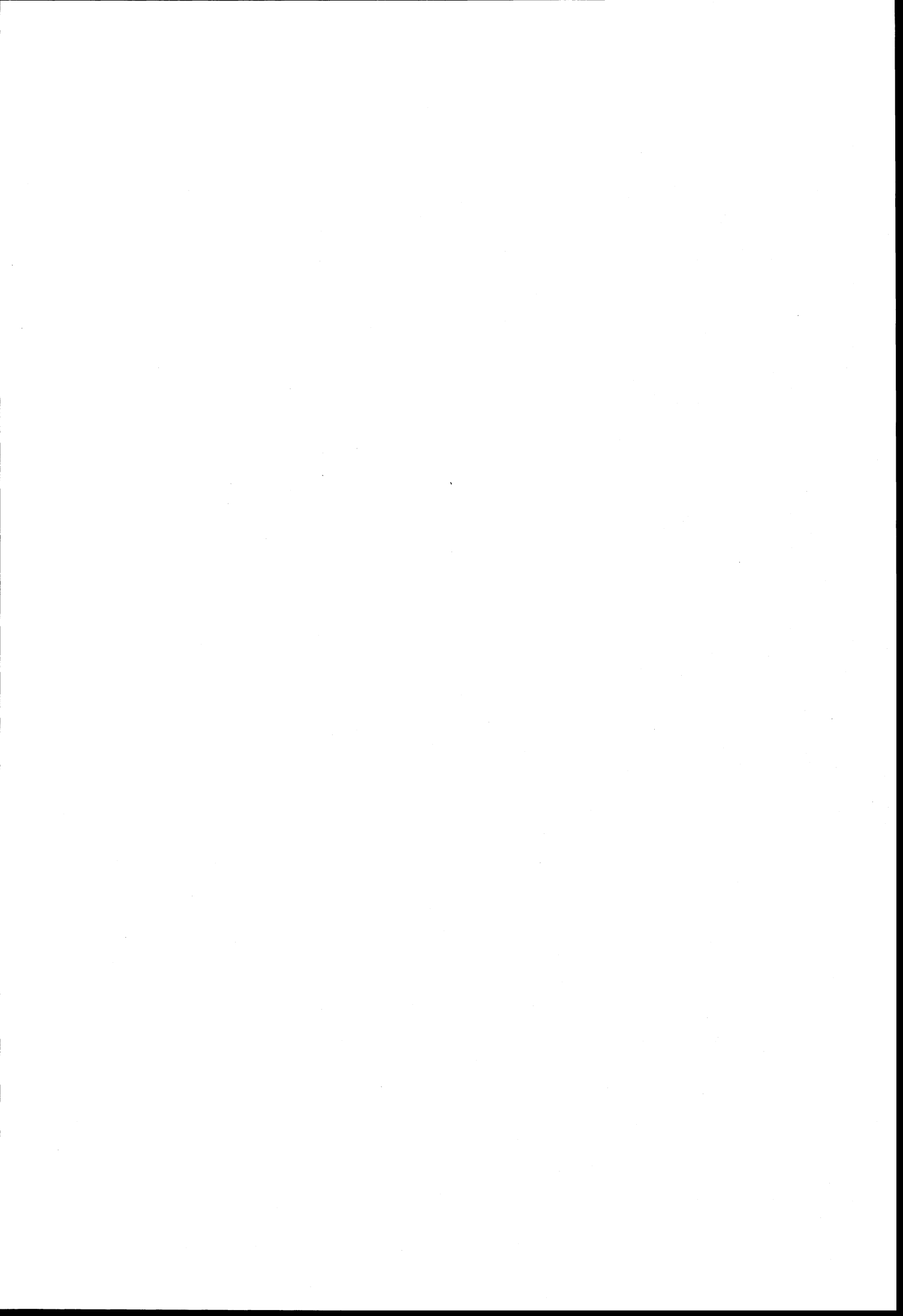

## a. KRETSFORTEGNELSE

Krets- nr.	Navnet på kretsen	Krets- type <sup>1)</sup>	Omfang
0	Uten fast bopel	0	..
1	Sunde	S	Gnr. 166 - 172.
2	Straumen	S	Gnr. 160 - 165, 174 - 179, gnr. 180 bnr. 12, 13 og 31.
3	Åsbø	S	Gnr. 180 bnr. 1 - 6, 14, 16, 20, 21, 25, 27/28, 36, 39, 40 og 44, gnr. 181 - 190, 192 og 194.
4	Teigen	S	Gnr. 151 og 153 - 159.
5	Gvammen	S	Gnr. 196 - 199, gnr. 200 bnr. 1, 2, 12, 13, 15 - 17, 22, 23, 28 og 35, gnr. 201 bnr. 2 og 5.
6	Rødberg	T	Se vedlegg 3,
7	Rødberg	S	Gnr. 110 - 114, gnr. 200 bnr. 3, 6, 10 og 11, gnr. 201 bnr. 1, gnr. 202 bnr. 16, gnr. 203 bnr. 1, gnr. 204 - 206, 212 og 213. Unntatt bnr. under krets 6.
8	Skjønne	S	Gnr. 141 bnr. 1, gnr. 142 - 150.
9	Øygardsgrend	S	Gnr. 127, 128, 131 - 140, gnr. 141 bnr. 5, gnr. 202 bnr. 23, gnr. 203 bnr. 7, 20, 22 og 24, gnr. 209 og 210.
10	Tunhovd	S	Damvokterbolig Pålsbu, gnr. 115, 118 - 120 og 122 - 126.
11	Vikan	S	Vikan Skole, gnr. 92 bnr. 2 Solheim, gnr. 93 - 99.
12	Livrud	S	Gnr. 71 - 78, 82, 83, 85, 87 - 90, gnr. 92 bnr. 1, 2 Fønnebø Søndre, 4 - 7, 9, 10, 14 - 16, 19 og 20.
13	Kyllesdal	S	Gnr. 58 - 70, 79 og 80.
14	Torsrud	S	Gnr. 46 - 57.
15	Tufto	S	Gnr. 31 - 45.
16	Kveta	S	Gnr. 16 - 22 og 24 - 30.
17	Flåta	S	Gnr. 1 - 15.

1) T = Tettbygd krets. S = Spredtbygd krets.

## b. INNDELINGEN I SOGN PR. 1. NOVEMBER 1970

Navnet på sognet	Omfang (tellingskretsnr.)	Navnet på sognet	Omfang (tellingskretsnr.)
Nore	1 - 10	Uvdal	11 - 17

## c. OVERSIKT OVER ENDRINGENE I KOMMUNEINDELINGEN MELLOM TELLINGEN I 1960 OG TELLINGEN I 1970

Kretsnr. i 1970-telling	Kommune i 1960-telling	Kretsnr. i 1970-telling	Kommune i 1960-telling
1 - 10	0633 Nore	11 - 17	0634 Uvdal

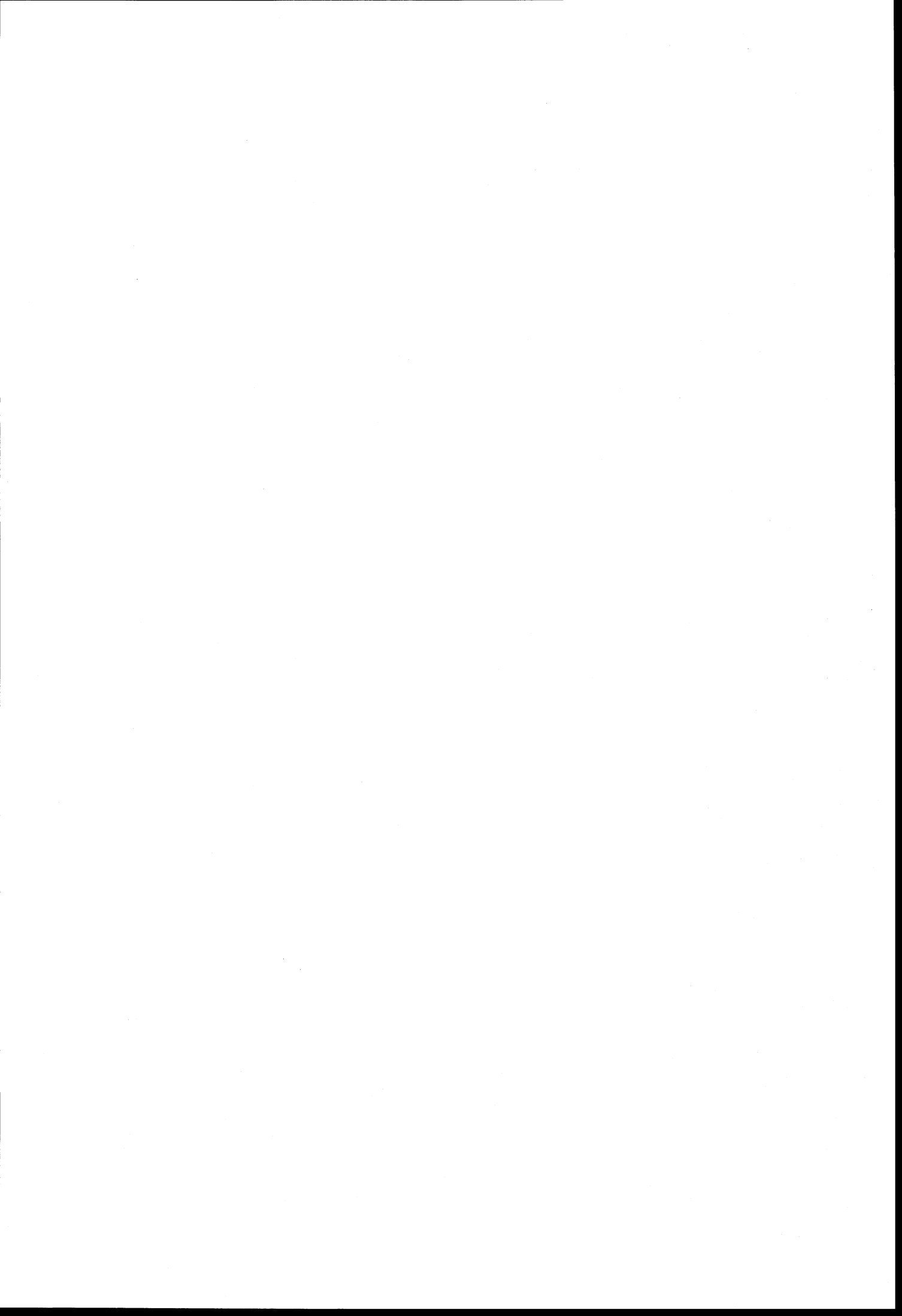

# 0633 NORE OG UVDAL

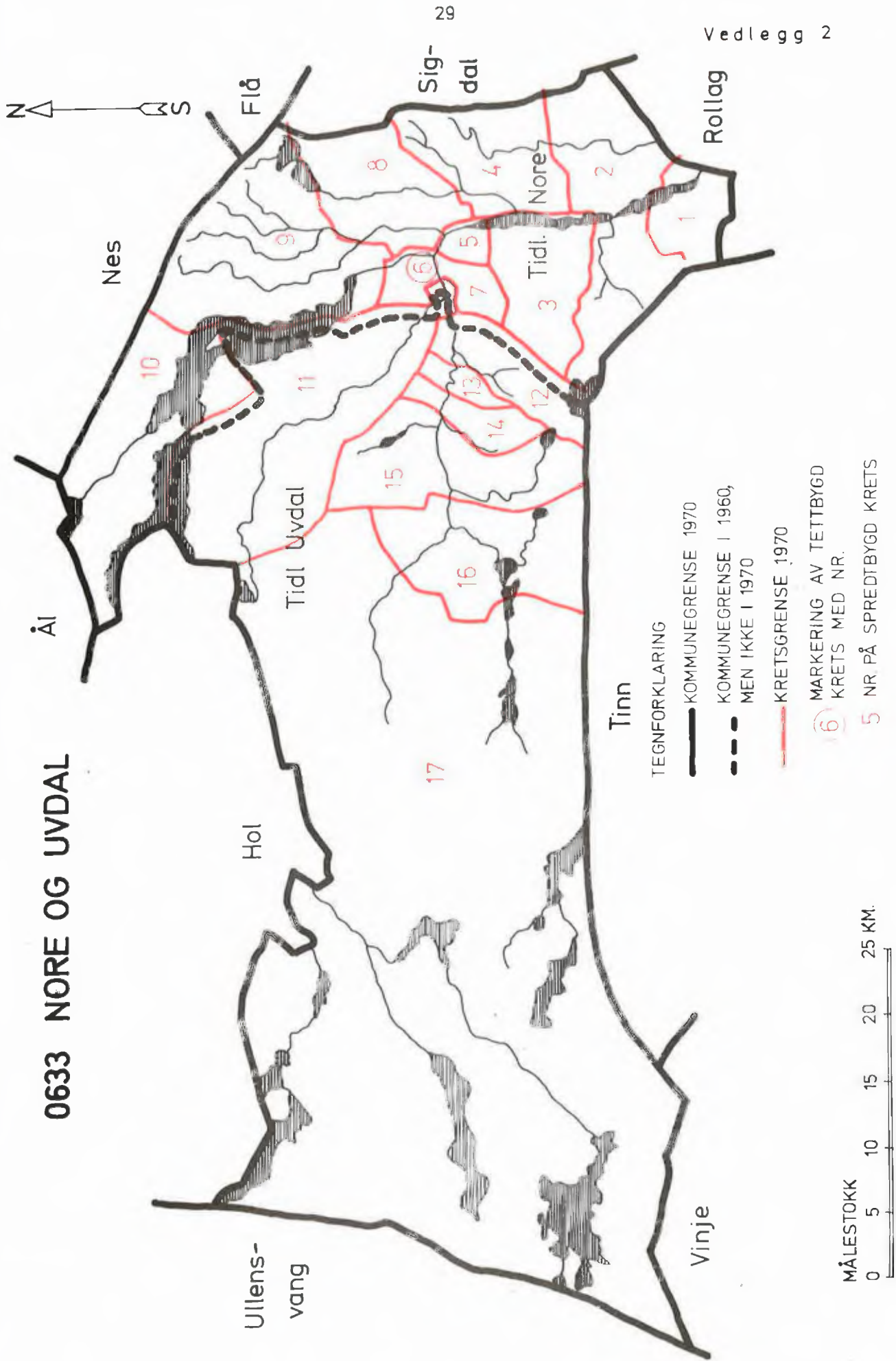

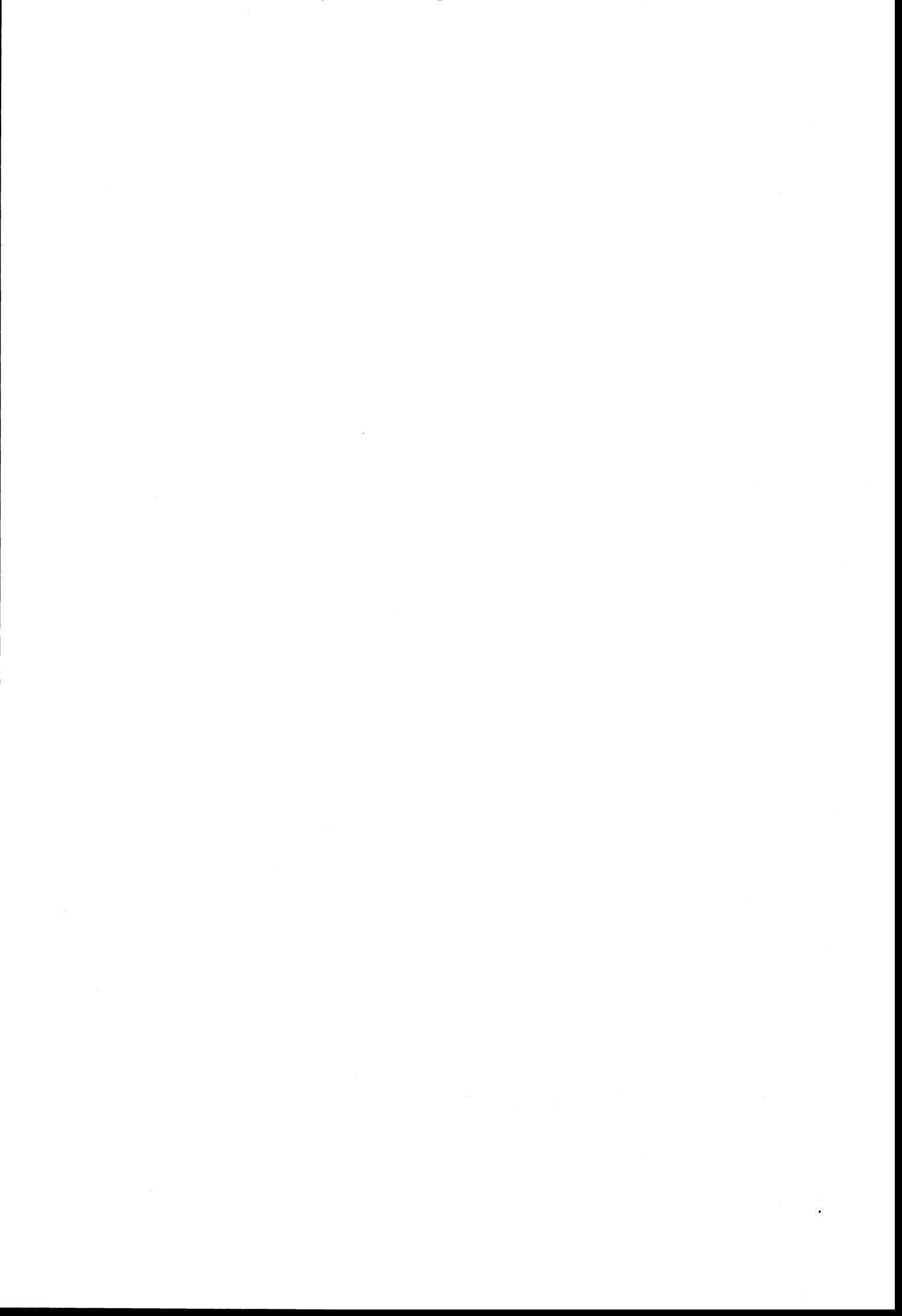

## 0633 NORE OG UVDAL

## TETTBYGD KRETS

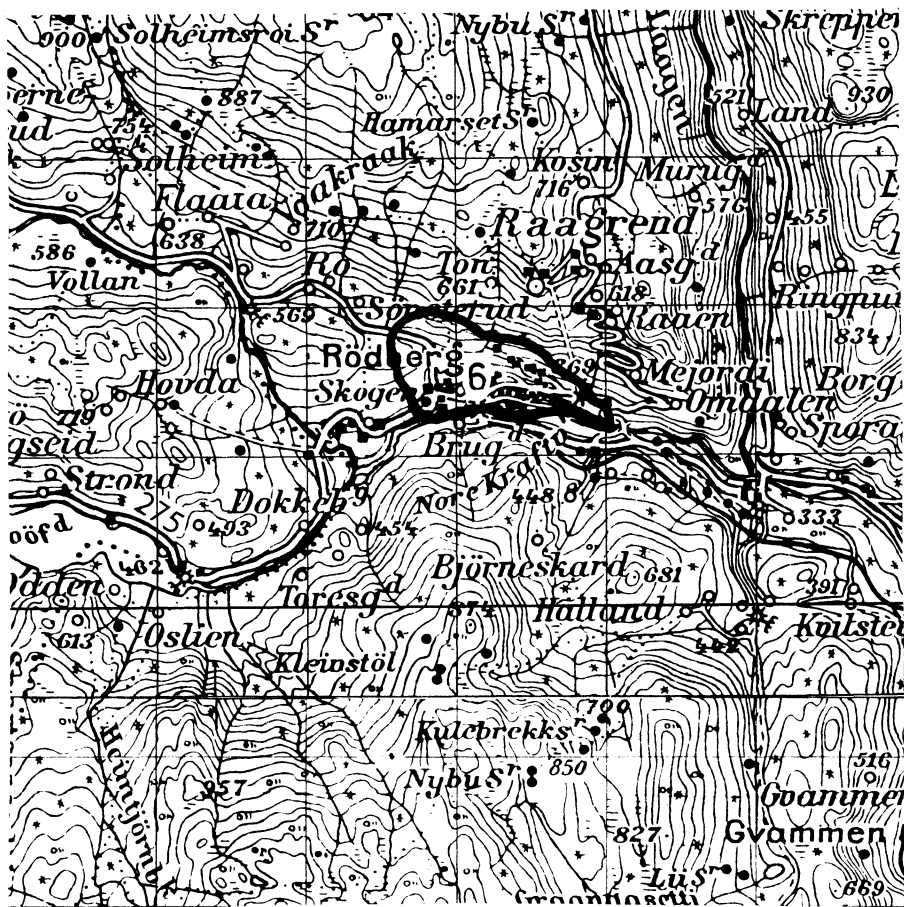

MÅLESTOKK 1: 50 000

0 1 2 3 KM.



## TEGNFORKLARING

**————** KRETSGRENSE 1970

**6** NR. PÅ TETTBYGD KRETS

Med samtykke fra Norges Geografiske Oppmåling er N G O's kartmateriale brukt som kartgrunnlag.