

STATISTISKE KOMMUNEHEFTER

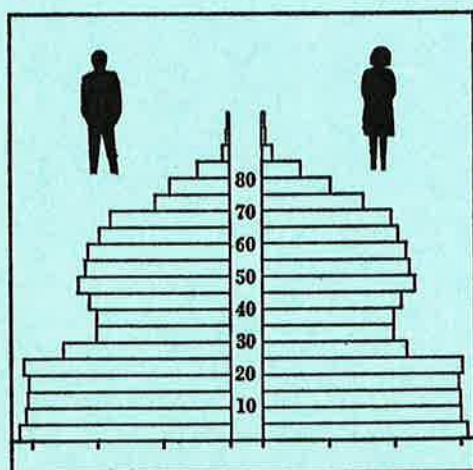

FOLKE- OG BOLIGTELLING

1. NOVEMBER 1970

0522 GAUSDAL

STATISTISK SENTRALBYRÅ
OSLO

STATISTISKE KOMMUNEHEFTER



FOLKE- OG BOLIGTELLING
1. NOVEMBER 1970

0522 GAUSDAL

STATISTISK SENTRALBYRÅ
OSLO 1973



FORORD

Den første statistikken utarbeidd på grunnlag av oppgaver til folketellingen i 1970, ble publisert i desember 1971 i heftet "Folkemengden etter alder og ekteskapeleg status, 31. desember 1970".

I serien Statistiske kommunehefter legger Statistisk Sentralbyrå fram de viktigste resultater fra Folke- og bolig telling 1970 for hver enkelt kommune. Heftene vil bli utgitt fra midten av 1972 til siste halvdel av 1973. Da kontrollen av tellingsoppgavene ikke er avsluttet når kommuneheftene utarbeides, er tallene i disse heftene foreløpige.

Endelige tall for hele landet vil bli publisert i 6 hefter som ventes å bli utgitt i 1974. Disse publikasjonene vil også inneholde tabeller med geografiske fordelinger. I tillegg til de tabellene som blir trykt, vil det bli utarbeidd tabeller med mer detaljert statistikk. På grunnlag av tellingsresultatene vil det videre bli utarbeidd et bosettingskart og flere større spesialartikler.

Professor Hallstein Myklebost, Geografisk Institutt, Universitetet i Oslo, har vært Byråets konsulent i arbeidet med kretsinnndelingen.

Statistisk Sentralbyrå, Oslo, 2. mai 1972

Petter Jakob Bjerve

Einar Jensen

The first part of the report discusses the general situation of the country and the position of the Government. It then goes on to discuss the various aspects of the country's development, including the economy, education, and health. The report concludes with a summary of the findings and a list of recommendations.

The second part of the report discusses the various aspects of the country's development, including the economy, education, and health. It then goes on to discuss the various aspects of the country's development, including the economy, education, and health. The report concludes with a summary of the findings and a list of recommendations.

The third part of the report discusses the various aspects of the country's development, including the economy, education, and health. It then goes on to discuss the various aspects of the country's development, including the economy, education, and health. The report concludes with a summary of the findings and a list of recommendations.

The fourth part of the report discusses the various aspects of the country's development, including the economy, education, and health. It then goes on to discuss the various aspects of the country's development, including the economy, education, and health. The report concludes with a summary of the findings and a list of recommendations.

The fifth part of the report discusses the various aspects of the country's development, including the economy, education, and health. It then goes on to discuss the various aspects of the country's development, including the economy, education, and health. The report concludes with a summary of the findings and a list of recommendations.

The sixth part of the report discusses the various aspects of the country's development, including the economy, education, and health. It then goes on to discuss the various aspects of the country's development, including the economy, education, and health. The report concludes with a summary of the findings and a list of recommendations.

INNHold

	Side
Prinsipper og definisjoner	7
1. Omfanget av Folke- og bolig telling 1970	7
2. Definisjon av personkjennemerker	7
3. Definisjon av familie- og husholdningstype	10
4. Definisjon av hus og bolig og hus- og boligkjennemerker	11
5. Inndelingen i tellingskretser	13
6. Merknader til tabell 1	14
Ta b e l l e r	
1. Folkemengden ved folketellingene 1801-1970	16
2. Folkemengden etter kjønn og inntektstakernes viktigste kilde til livsopphold og næring ...	16
3. Personer 16 år og over etter yrkesaktivitet, kjønn og alder	16
4. Personer 16 år og over med minst 100 arbeidstimer etter yrkesstatus, arbeidstid, kjønn og næring/yrkesområde	17
5. Personer 16-69 år etter yrkesaktivitet, kjønn og høyeste utdanning	18
6. Yrkesaktive, skoleelever og studenter 16 år og over etter kjønn og arbeids-/skole-/studie- sted pr. 1. november 1970	19
7. Familier og personer etter familietype og husholdningstype	19
8. Personer 16 år og over med egen bolig etter alder, ekteskapelig status og kjønn	19
9. Hus, boliger, rom og bosatte etter hustype	20
10. Beboede boliger etter hustype og byggeår, og hus, rom og bosatte etter husets byggeår	20
11. Beboede boliger etter hustype og tallet på rom, og bosatte etter tallet på rom i boligen .	20
12. Beboede boliger, rom og bosatte etter boligtetthet	21
13. Beboede boliger, rom og bosatte etter boligens utstyr	21
14. Beboede boliger, rom og bosatte etter eier-/leierforholdet til boligen	21
15. Folkemengden etter alder, kjønn og tellingskrets	22
16. Personer 16 år og over etter viktigste kilde til livsopphold, næring, kjønn og tellings- krets	23
17. Hovedtall for hus og beboede boliger i de enkelte tellingskretser	24
V e d l e g g	
1 a. Kretsfortegnelse	27
1 b. Inndelingen i sogn pr. 1. november 1970.....	28
1 c. Oversikt over endringene i kommuneinndelingen mellom tellingen i 1960 og tellingen i 1970	28
2. Kartskisse over kretsinnndelingen	29
3. Oversiktskart over tettbygde kretser	31

S t a n d a r d t e g n

- .. Oppgave mangler
- : Tall kan ikke offentliggjøres
- Null



PRINSIPPER OG DEFINISJONER

1. OMFANGET AV FOLKE- OG BOLIGTELLING 1970

Folketellingen omfatter alle personer (også utenlandske statsborgere) som ifølge Forskrifter av 20. januar 1970 om ordningen og føringen av folkeregistrene, var registrert som bosatt i Norge på tellingstidspunktet den 1. november 1970.

I boligteellingen har en med alle hus og privatboliger (privatleiligheter m.v.) hvor minst én person var registrert bosatt den 1. november 1970. Hus og boliger som var ubebodd eller som var bebodd bare av midlertidig tilstedeværende (f.eks. ugifte personer som oppholdt seg utenom foreldrenes hjem på grunn av studier), omfattes således ikke av tellingen. Heller ikke er boliger for forpleide i aldershjem, pleiehjem og barnehjem og for losjerende i pensjonater, hoteller o.l. med. Hus hvor alle eller en del av de registrert bosatte var forpleide eller losjerende, er derimot inkludert.

I avsnitt 2 er det gjort nærmere rede for bostedsbegrepet (det sted som en person skal regnes som bosatt) og i avsnitt 4 for hus- og boligbegrepet.

2. DEFINISJON AV PERSONKJENNERKER

Når ikke annet er nevnt, refererer personopplysningene seg til den 1. november 1970.

Bosted

Den enkelte person er i tellingen regnet å ha sitt bosted i den kommune og i den bolig hvor vedkommende var registrert som bosatt den 1. november 1970 ifølge forskriftene om ordningen og føringen av folkeregistrene. Hovedregelen er her at en person skal registreres som bosatt der hvor vedkommende regelmessig tar sin døgnhvile. De viktigste registreringsreglene er ellers:

Bostedsforhold	Skal registreres som bosatt i
Gift person som p.g.a. arbeid, studier, avtjening av verneplikt e.l. oppholder seg utenom ektefellenes felles bolig	Ektefellenes felles bolig
Ugift person som p.g.a. studier, skolegang eller avtjening av verneplikt oppholder seg utenom foreldrenes/forsørgers bolig	Foreldrenes/forsørgers bolig
Ugift person med eget arbeid og som vanligvis ikke bor hos foreldre/forsørger	Boligen der personen vanligvis bor
Person som p.g.a. ferie, besøk hos kjente, forretningsreise e.l. er fraværende fra boligen der vedkommende vanligvis bor	Boligen der personen vanligvis bor
Person som er forpleid i barnehjem, aldershjem, pleiehjem eller er satt bort i privat pleie	Barnehjemmet, aldershjemmet, pleiehjemmet eller boligen hvor personen er i pleie. (På grunn av registreringsvanker er imidlertid en del personer som var anbrakt i pleiehjem, registrert som bosatt i privatbolig på tellingstidspunktet.)
Person som er innlagt på sykehus eller anbrakt på arbeidsskole, arbeidsanstalt eller i fengsel	Boligen der personen var bosatt før innleggelsen eller anbringelsen

Personer som ikke kan henføres til en bestemt bolig, er regnet til gruppen "Uten fast bopel". Av registreringstekniske grunner har en imidlertid i tellingen også måttet ta med enkelte personer med fast bosted i denne gruppen. Personer uten fast bopel er som regel registrert som bosatt i den kommunen hvor de sist hadde fast bosted.

I det følgende er begrepet "Bosatt" brukt i samme betydning som begrepet "Registrert bosatt". Det er ikke som ved tidligere tellinger, hentet inn opplysninger om midlertidig bosted. Fra 1970-tellingen kan det derfor ikke gis oppgaver over den tilstedeværende befolkning.

Alder

I fordelingene etter alder er den enkelte person gruppert etter alder pr. 31. desember 1970 (1970 minus fødselsår), og ikke som ved tidligere tellinger etter alder på tellingstidspunktet.

Ekteskapelig status

Det er brukt fire hovedgrupperinger etter ekteskapelig status, nemlig ugifte, gifte, separerte og før gifte. Som før gifte er regnet skilte, enker og enkemenn.

Utdanning

Oppgavene over utdanning omfatter enkeltutdanninger på heltid av minst 5 måneders normal varighet og deltidsutdanninger av tilsvarende varighet. For personer med flere enkeltutdanninger, er den utdanning som har lengst samlet varighet (normal varighet av enkeltutdanningen tillagt varigheten av den forutdanning som kreves) regnet som høyeste utdanning. Av utdanninger med lik samlet varighet, er den som antas å være av størst yrkesmessig betydning, oppfattet som personens høyeste utdanning. Klassifiseringen er i samsvar med Standard for utdanningsgruppering (Statistisk Sentralbyrås Håndbøker, nr. 28). I tellingen er det imidlertid foretatt følgende tre-delning av standardens gymnasnivå (samlet utdanningsvarighet 10-12 år):

1. Utdanning på gymnasnivå I (10 år)
2. Utdanning på gymnasnivå II (11 år)
3. Utdanning på gymnasnivå III (12 år)

Videre er utvidet grunnskoleutdanning (10. frivillig år) i tellingen gruppert sammen med 9-årig grunnskole, mens den er skilt ut som egen gruppe under gymnasnivå i Standard for utdanningsgruppering.

Yrkesaktivitet

Som yrkesaktivitet er regnet alt arbeid mot vederlag, enten i form av lønn, inntekt av egen bedrift, naturalier e.l., inklusive arbeid som familiemedlem uten fast lønn i familiebedrift (f.eks. gårdsbruk, forretning m.v.), vernepliktstjeneste og tilsvarende plikttjeneste, men eksklusive husarbeid for egen familie.

I gruppen "Med yrkesaktivitet" er tatt med alle personer 16 år og over som utførte yrkesaktivitet i hele eller en del av perioden 1. november 1969 - 31. oktober 1970, også personer som begynte eller sluttet i arbeidslivet i denne perioden, deltidsarbeidere og elever og studenter som hadde hatt feriearbeid.

I tidligere tellinger er personer med inntekt av egen yrkesaktivitet som viktigste kilde til livsopphold, regnet til yrkesbefolkningen (personer med yrke). I disse tellingene avviker imidlertid definisjonen av yrkesaktivitet på enkelte punkter fra definisjonen som er gitt ovenfor. I 1970-tellingen er ikke en bestemt gruppe av personer regnet som yrkesbefolkning. Det er imidlertid gitt fordelinger etter viktigste kilde til livsopphold og etter arbeidstid.

Viktigste kilde til livsopphold

Personer 16 år og over er gruppert etter den kilde til livsopphold som var viktigst de siste 12 månedene før tellingstidspunktet.

Med inntekt av eget arbeid er ment inntekt av egen yrkesaktivitet.

"Pensjon, trygd" omfatter syketrygd, arbeidsløshetsstrygd, forsørgertrygd, uføretrygd, alderstrygd, yrkesskadetrygd, krigspensjon, bedriftspensjon o.l. Ektefeller som hadde hver sin pensjon som viktigste kilde til livsopphold, er begge gruppert under denne kilden til livsopphold. I disse tilfellene er således ikke den ene ektefellen regnet som forsørget eller å ha husarbeid i hjemmet som viktigste kilde til livsopphold.

Som formue, lån m.v. er også regnet føderåd, leieinntekt, forpaktningssinntekt, annen formuesinntekt og utbetalinger i samband med livsforsikring eller individuell pensjonsforsikring.

"Stipend m.v." omfatter foruten stipend, underhold fra andre enn privatpersoner (f.eks. stønader fra det offentlige, institusjoner eller bedrifter), unntatt pensjon og trygd.

I gruppen "Husarbeid i hjemmet, forsørget" er tatt med alle personer som ikke hadde en av kildene som er spesifisert foran, som den viktigste kilde til livsopphold.

Inntektstaker/Ikke-inntektstaker

Som inntektstakere er regnet personer 16 år og over med inntekt av eget arbeid; pensjon, trygd m.v.; formue, lån m.v. eller stipend m.v. som viktigste kilde til livsopphold. Tilsvarende er som ikke-inntektstakere regnet alle personer under 16 år og personer 16 år og over som under viktigste kilde til livsopphold er gruppert på "Husarbeid i hjemmet, forsørget". Husmødre som ikke var inntektstakere, er skilt ut som egen gruppe. Denne gruppen omfatter gifte kvinner 16 år og over med husarbeid i hjemmet som viktigste kilde til livsopphold.

I tabell 2 er ikke-inntektstakere gruppert etter samme kilde til livsopphold/næring som en inntektstaker i samme familie (definisjon av familieenheten er gitt i avsnitt 3). Denne inntektstakeren er valgt ut etter følgende prioritetsrekkefølge:

1. Mannlig ektefelle/far
2. Kvinnelig ektefelle/mor
3. Eldste sønn, nest eldste sønn osv.
4. Eldste datter, nest eldste datter osv.

Personer som tilhørte familie uten en eneste inntektstaker, er i tabell 2 gruppert under uopp-gitt kilde til livsopphold.

Elever, studenter (tabell 5)

Som elever og studenter er i tabell 5 regnet personer som i løpet av de siste 12 måneder før tellingstidspunktet, gikk på skole eller studerte, uten hensyn til andre aktiviteter som f.eks. yrkesaktivitet.

Arbeidstid

Oppgavene over arbeidstid gjelder perioden 1. november 1969 - 31. oktober 1970 og omfatter tid som er gått med til yrkesaktivitet. Tid som er brukt til skolearbeid, studier og husarbeid for egen familie, er således ikke inkludert. Personer som i perioden hadde mindre enn i alt én måneds sykefravær, og ellers - bortsett fra ferie - arbeidet full dag hele perioden, er regnet å ha hatt heldagsarbeid.

Generelt om grupperingen etter næring, yrke og yrkesstatus

Personer 16 år og over med yrkesaktivitet er gruppert på næring etter arten av virksomheten til den bedrift som den enkelte arbeidet i hele tiden eller lengst tid de siste 12 måneder før tellingstidspunktet. Disse personene er videre gruppert på det yrke og den yrkesstatus som de hadde hele tiden eller lengst tid i bedriften i 12-månedersperioden.

Næring

Næringsgrupperingen er foretatt etter 1960-utgaven av Standard for næringsgruppering i offentlig norsk statistikk (Statistisk Sentralbyrås Håndbøker, nr. 9). Denne standarden er i samsvar med International Standard Industrial Classification of All Economic Activities (ISIC), Rev. 1.

Med begrepet "Industri m.v." som er brukt i tabelldelen, er ment næringene bergverksdrift m.v., industri og kraft- og vannforsyning m.v. Videre er som "Samferdsel" regnet næringene sjøtransport og annen samferdsel. Samlegruppen "Tjenesteytende næringer" omfatter finansinstitusjoner, eienomsdrift, offentlig administrasjon og forsvar, offentlig og privat tjenesteyting og personlig tjenesteyting. I tabell 4 er under "Annen tjenesteyting" tatt med næringsgrenene hotell- og restaurantdrift og vask, rensing og andre personlige tjenester.

Yrke

Yrkesgrupperingen er foretatt etter Standard for yrkesgruppering i offentlig norsk statistikk (utgitt av Arbeidsdirektoratet i 1965) som i prinsippet følger 1958-utgaven av International Standard Classification of Occupations (ISCO).

Yrkesstatus

I tellingen er det brukt følgende fire grupperinger etter yrkesstatus:

1. Ansatt
2. Selvstendig uten leid hjelp
3. Selvstendig med leid hjelp
4. Familiemedlem uten fast lønn i familiebedrift

Personer (også medeiere) som arbeide i firmaer organisert som aksjeselskap, andelslag eller annen selskapsform med begrenset ansvar, er alltid regnet som ansatte.

En person er regnet som selvstendig (med eller uten leid hjelp) dersom vedkommende drev firmaet alene for egen regning eller sammen med andre som medeier med ubegrenset ansvar (f.eks. i ansvarlig selskap). I de tilfelle hvor ektefeller arbeide i felles virksomhet (f.eks. gårdsbruk, forretning) som ikke var organisert som aksjeselskap e.l., er den ene ektefellen regnet som selvstendig og den andre som familiemedlem uten fast lønn i familiebedrift. Gruppen "Familiemedlem uten fast lønn i familiebedrift" omfatter ellers personer som arbeide i familievirksomhet uten fast avtalt lønn og som verken var eier eller medeier i virksomheten. Et familiemedlem uten fast lønn kan imidlertid ha vederlag for arbeidet i form av kost og losji, andel av overskott e.l.

I tabell 4 er det gitt oppgaver over tallet på henholdsvis ansatte og selvstendige (med eller uten leid hjelp). Differansen mellom summer av disse tall og totaltall utgjør følgelig tallet på familiemedlemmer uten fast lønn i familiebedrift.

Arbeids-/skole-/studiested

Personer som pr. 1. november 1970 både hadde inntekt av eget arbeid og som gikk på skole eller studerte, er i tabell 6 gruppert som yrkesaktive og etter arbeidssted dersom arbeidstiden de foregående 12 månedene utgjorde minst 1 000 timer. I motsatt fall er de gruppert som skoleelever/studenter og etter skole-/studiested.

Som personer med annet arbeidssted er regnet personer som arbeide i flere kommuner, var til sjøs eller som arbeide i utlandet. Tilsvarende er personer som studerte i utlandet gruppert under annet studiested.

Egen bolig

Ektefeller som var bosatt i samme privatbolig og hvor minst én av ektefellene var boliginnehaver, er begge regnet å ha egen bolig. For øvrig er bare boliginnehaveren eller én av boliginnhaverne gruppert under "Egen bolig". Forpleide i aldershjem, barnehjem og pleiehjem og losjerende i pensjonater og hoteller m.v. er aldri regnet å ha egen bolig.

Definisjon av begrepet "Boliginnehaver" er gitt i kapittel 4 under avsnittet "Eier-/leierforhold".

3. DEFINISJON AV FAMILIE OG HUSHOLDNINGSTYPE

Grupperingene på familie og husholdningstype refererer seg til tellingstidspunktet den 1. november 1970.

Familie

Til én og samme familie er regnet:

1. Ektepar og eventuelle ugifte barn registrert bosatt i samme privatbolig, aldershjem, pleiehjem, pensjonat, hotell e.l.
2. Far/mor med ugifte barn registrert bosatt i samme privatbolig, aldershjem, pleiehjem, pensjonat, hotell e.l.
3. Hver enkelt person som ikke hører inn under noen av de to gruppene som er spesifisert ovenfor (bl.a. personer uten fast bopel). Disse personene danner således hver for seg egen familie (familie med én person).

I familier med ektepar er også tatt med eventuelle ugifte barn av bare den ene ektefellen og ugifte adoptivbarn og stebarn, men ikke fosterbarn.

Av reglene som er nevnt ovenfor, går det fram at personer (f.eks. ektefeller) som ikke var registrert bosatt i samme privatbolig, aldershjem, pleiehjem, pensjonat, hotell e.l., aldri er gruppert under samme familie. Videre går det fram at gifte, separerte, skilte, enker og enkemenn ikke i noe tilfelle er regnet til samme familie som foreldrene. Når f.eks. et ektepar bor sammen med en skilt datter, danner ektefellene egen familie og datteren egen familie. Ellers kan nevnes at ugifte søsken som har felles bolig, men hvor ingen av foreldrene er bosatt, hver for seg er regnet som særskilt familie.

Husholdningstype

Det er skilt mellom tre hovedtyper av husholdning, nemlig privathusholdning, felleleshusholdning og annen husholdning.

Gruppen "Privathusholdning" omfatter personer som var registrert som bosatt i privatbolig. Denne husholdningstypen er videre splittet opp etter tallet på familier i husholdningen. Som husholdningsenhet er her regnet bolighusholdning (som omfatter alle bosatte i samme bolig) og ikke kosthusholdning som ved tidligere tellinger.

Til felleleshusholdning er regnet forpleide som var registrert bosatt i aldershjem, barnehjem og pleiehjem og losjerende som var registrert bosatt i pensjonat, hotell e.l.

Betjeningspersonale bosatt ved felleleshusholdninger er alltid gruppert under privathusholdning. Det samme gjelder militært personell som var bosatt i militærforlegning.

Annen husholdning omfatter personer uten fast bopel.

4. DEFINISJON AV HUS OG BOLIG OG HUS- OG BOLIGKJENNEMERKER

Hus- og boligopplysningene refererer seg til den 1. november 1970.

Hus

Som eget hus er som hovedregel regnet bygg som fra kjeller til loft er atskilt fra andre bygg. Fra denne regelen er det gjort følgende to unntak:

1. Hver enkelt bolig i vertikalt delte tomannsboliger og i rekke, kjede, atrium og terrasse er alltid regnet som særskilt hus.
2. Selv om det fra kjeller til loft er skillevegg(er) uten gjennomgang, er henholdsvis horisontalt delte tomannsboliger som er bygd sammen i rekke e.l., og hver enkelt blokk regnet til ett og samme hus.

Som nevnt under avsnitt 1, omfatter tellingen alle hus hvor minst én person var registrert som bosatt den 1. november 1970.

Bolig

Til en bolig (leilighet m.v.) er som hovedregel regnet rom som er bygd (eller ombygd) til bruk for én person eller for flere personer med fellesskap i kost og losji, og hvor det er adkomst til rommene (rommet) uten å måtte gå gjennom en annen bolig. Avgrensingen av boligenhetene er ellers foretatt etter følgende spesielle regler:

1. En hybel med egen inngang (utenfra eller fra korridor, oppgang e.l.) og som er bygd i tilknytning til en bolig, er regnet som særskilt bolig bare når hybelboeren (hybelboerne) selv holdt kosten.
2. Hybler uten egen inngang er ikke skilt ut som særskilte boliger.
3. I hybelbygg o.l. er hver enkelt hybel regnet som egen bolig, også i de tilfelle flere hybler har felles gang, hall, bad og/eller kjøkken.
4. I bygg for felleleshusholdning, i hus som er bygd i tilknytning til slike bygg og i militærforlegninger er hybler o.l. for ansatte regnet som særskilte boliger. Likeledes er rom som ble brukt av en ansatt med ektefelle og eventuelle barn, regnet til én og samme bolig.

Med privatbolig er i tellingen ment boliger som ikke er bebodd av forpleide i aldershjem, barnehjem og pleiehjem eller av losjerende i pensjonater, hoteller o.l. Boliger for ansatte (f.eks. sykepleiere) ved felleleshusholdninger er således regnet som privatboliger. Det samme gjelder boliger for befal m.v. i militærforlegninger.

Som nevnt under avsnitt 1, omfatter tellingen alle privatboliger hvor minst én person var registrert bosatt den 1. november 1970. Som betegnelse på disse boligene er i tabelldelen brukt "Bebodde boliger". For de enkelte hus som er med i tellingen, er det imidlertid hentet inn oppgaver over samlet tall på privatboliger (inkl. ubebodde boliger og boliger med bare midlertidig bosatte). Tallene på boliger i alt i tabell 9 gjelder disse boligene.

Rom

Opgavene over tall på rom refererer seg til boliger som er med i tellingen, og omfatter beboelsesrom på 6 m² eller mer som kan nyttes året rundt. Bortsett fra i tabell 11, er også kjøkken på 6 m² eller mer inkludert. Entré, hall, bad, alkove, hems og rom som bare nyttes i næringsvirksomhet (f.eks. kontor) er ikke med.

Bosatte

Tallene på bosatte omfatter personer registrert som bosatt i privatboliger og således ikke personer som er regnet til felleleshusholdning og personer uten fast bopel.

Hustype

Som våningshus i tilknytning til gårdsdrift er - uansett hustype ellers - regnet hus hvor gårdbrukeren selv, forpakter eller kårfolk var bosatt, men ikke hus for gårdsarbeidere og hus på nedlagte bruk.

Hustypen "Frittliggende enebolig" omfatter hus med én bolig og med minst en halv meters avstand til nærmeste hus (unntatt garasje o.l.).

Til gruppen "Enebolig i rekke, kjede, atrium m.v." er også regnet husenhetene i vertikalt delte tomannsboliger.

Horisontalt delt tomannsbolig er hus med to vanlige leiligheter (som kan ha ulik størrelse) og hvor den ene leiligheten ligger i en etasje over den annen.

Hustypen "Annet småhus" omfatter hus med inntil 2½ etasjer (ekskl. underetasje), unntatt våningshus i tilknytning til gårdsdrift, eneboliger og horisontalt delte tomannsboliger. Hus som har én eller to vanlige leiligheter og hybelleilighet som er skilt ut som egen bolig, er også gruppert under denne hustypen.

Som blokk er regnet hus med 3 etasjer (ekskl. underetasje) eller mer.

Provisorisk boligbygg er hus m.v. som helt eller delvis er tatt i bruk til bolig for 10 år eller mindre (inkl. campingvogner, båter, telt, gammer o.l.).

Gruppen "Forretningsbygg m.v." omfatter hus hvor halvparten eller mindre av golvarealet nyttes til privatboliger, unntatt bygg for felleleshusholdning. Hus med to etasjer og hvor det er forretning i første etasje og bolig i annen etasje, er alltid gruppert under denne hustypen.

Som bygg for felleleshusholdning er regnet hus hvor det for bosatte og/eller midlertidig tilstedeværende er organisert felleleshusholdning. Hus i studentbyer o.l. er imidlertid aldri gruppert her. Av avgrensingsregler som det er gjort rede for under andre avsnitt, går det fram at oppgaver over tall på boliger, rom og bosatte i bygg for felleleshusholdning, bare omfatter privatboliger og rom og bosatte i disse boligene.

Byggeår

Som byggeår er for det enkelte hus regnet det år da minst halvparten av boligene i huset var ferdige til innflytning. Hus som er ombygget, er gruppert etter opprinnelig byggeår.

WC, bad

Boliger med eget wc/egget bad omfatter boliger med wc/bad som bare de bosatte i boligen har rett til å nytte, uten hensyn til om wc/bad ligger i eller utenfor boligen. Som boliger med felles wc/felles bad er regnet boliger som har wc/bad felles med en eller flere andre boliger.

Eier-/leierforhold

Personer med råderett over boligen som de er bosatt i (eier, leier den e.l.), er regnet som boliginnhavere.

Boliginnehavere (f.eks. medlemmer av borettslag) med aksje eller andel som gir boret til boligen, er alltid regnet som leieboere med aksje/andel, også i de tilfelle det er betalt innskott som er høyere enn pålydende verdi av aksjen/andelen.

Leieboere med innskott er boliginnehavere som har betalt innskott (f.eks. obligasjonsinnskott) for å leie boligen, men ikke leieboere som bare har betalt forskott på husleie.

Boliginnehavere som disponerer boligen vederlagsfritt eller som kårbolig, er regnet som leieboere.

En boliginnehaver er regnet å disponere boligen som tjenestebolig når den er stilt til disposisjon i samband med tjenesteforhold på vilkår av at boligen må fraflyttes når tjenesteforholdet opphører, uten hensyn til om det betales husleie eller ikke. Boliger som boliginnehaveren har aksje, andel eller innskott i, er imidlertid aldri regnet som tjenestebolig.

Gjennomsnittstall

Boliger pr. hus er lik tallet på privatboliger i hus som er med i tellingen (inkl. ubebodde boliger og boliger med bare midlertidig tilstedeværende) dividert med tallet på hus som er med i tellingen.

Bebodde boliger pr. hus er lik tallet på privatboliger som er med i tellingen dividert med tallet på hus som er med i tellingen.

Rom pr. bolig er lik tallet på rom (inkl. kjøkken på 6 m² eller mer) i privatboliger som er med i tellingen dividert med tallet på disse boligene.

Bosatte pr. bolig er lik tallet på bosatte i privatboliger dividert med tallet på privatboliger som er med i tellingen.

Bosatte pr. rom er lik tallet på bosatte i privatboliger dividert med tallet på rom (inkl. kjøkken på 6 m² eller mer) i privatboliger som er med i tellingen.

5. INNDELINGEN I TELLINGSKRETSE

For områder som i 1960 tilhørte herredskommune, er kretsinnstillingen foretatt av Byrådet og etter de samme retningslinjer som i 1960-tellingene. Følgende hovedregler er lagt til grunn for innstillingen:

1. En tellingskrets bør være mest mulig ensartet når det gjelder kommunikasjonsforhold, næringsstruktur og befolkningsutvikling.
2. Kretsgrenser må ikke skjære sogne- eller kommunegrenser.
3. En krets skal bestå enten bare av ett tettbygd strøk, del av tettbygd strøk eller av spredtbygd strøk. Som tettbygd strøk regnes områder med minst 200 bosatte på tellings- tidspunktet og hvor avstanden mellom bolighusene som regel ikke overstiger 50 meter. En hussamling som ligger mer enn 50 meter fra en tettbebyggelse, er imidlertid regnet som en del av det tettbygde strøket dersom hussamlingen naturlig hører sammen med tettbebyggelsen. Andre områder er regnet som spredtbygde strøk og er delt videre opp i tellingskretser.

I 1970-tellingene er det for områder som i 1960 tilhørte herredskommune, bare foretatt følgende endringer i kretsinnstillingen som da ble brukt:

1. Når regulering av kommune- eller sognegrenser førte til at en 1960-krets falt inn under mer enn én kommune eller ett sogn i 1970, er kretsen delt videre opp slik at kretsgrenser ikke skjærer kommune- eller sognegrenser.

2. Grensene for tettbygde strøk (og dermed for tettbygde kretser) er justert i samsvar med bosettingen pr. 1. november 1970 etter reglene for avgrensning av disse strøkene.

3. I de tilfelle avgrensningen i 1960-tellingene av spredtbygde kretser ikke var i samsvar med reglene for kretsinnstilling, er grensene justert i 1970-tellingene.

Innstillingen i tellingskretser av områder som i 1960 tilhørte bykommune, er foretatt av folke- registrene i samråd med kommunale myndigheter. I flere tilfelle er kretsinnstillingen for disse områdene ikke den samme som i 1960-tellingene. I begge tellingene er imidlertid grensene fastlagt slik at de ikke skjærer kommune- eller sognegrenser og at en krets består enten bare av tettbygd strøk eller bare av spredtbygd strøk (avgrenset etter reglene som er nevnt ovenfor).

Tettbygde strøk i områder som i 1960 tilhørte herredskommune, er vanligvis ikke delt opp i flere kretser. Byområder er imidlertid alltid regnet til flere kretser.

I vedlegg 1a er det gitt en kretsfortegnelse, i vedlegg 2 en kartskisse over kretsinnndelingen og i vedlegg 3 et oversiktskart over én eller flere tettbygde kretser. En oversikt som viser hvilke tellingskretser som inngår i de enkelte sogn, er gitt i vedlegg 1b.

6. Merknader til tabell 1

I tabell 1 har en generelt sett tatt sikte på å gi tall tilbake til 1801 etter kommuneinndelingen i 1970.

I 1879 ble Gausdal herred delt i to herreder - Østre Gausdal og Vestre Gausdal. Mellom tellingen i 1960 og tellingen i 1970 er disse to herredene slått sammen til et herred igjen under navnet Gausdal. I vedlegg 1c er det gitt en oversikt som viser hvilke kommuner de enkelte tellingskretsene i 1970-tellingen tilhørte i 1960.

TABELLER

TABELL 1. FOLKEMENGDEN VED FOLKETELLINGENE 1801-1970

ÅR	FOLKE- MENGDE	ÅR	FOLKE- MENGDE	ÅR	FOLKE- MENGDE	ÅR	FOLKE- MENGDE	ÅR	FOLKE- MENGDE	ÅR	FOLKE- MENGDE
1801 ..	3 740	1835 ..	5 471	1865 ..	6 476	1900 ..	5 029	1930 ..	5 790	1960 ..	6 600
1815 ..	4 187	1845 ..	5 656	1875 ..	5 911	1910 ..	5 052	1946 ..	6 612	1970 ..	6 395
1825 ..	4 915	1855 ..	6 272	1890 ..	5 209	1920 ..	5 409	1950 ..	6 746		

1 SE MERKNADER TIL TABELL 1 PÅ SIDE 14

TABELL 2. FOLKEMENGDEN ETTER KJØNN OG INNTEKTSTAKERNES VIKTIGSTE KILDE TIL LIVSOPPHOLD OG NÆRING

VIKTIGSTE KILDE TIL LIVSOPPHOLD OG NÆRING	I ALT	MENN	KVIN- NER	INN- TEKTS- TAKERE	IKKE-INNTEKTSTAKERE					
					I ALT	HUS- MØDRE	ANDRE			UOPP- GITT
							I ALT	AV DISSE:		
								UNDER 16 ÅR	16-24 ÅR	
I ALT	6 395	3 283	3 112	3 343	3 052	1 061	1 991	1 668	251	
INNTEKT AV EGET ARBEID I ALT ..	5 160	2 766	2 394	2 322	2 838	999	1 839	1 583	232	
JORDBRUK OG SKOGBRUK M.V.	1 821	1 048	773	842	979	349	630	531	92	
FISKE M.V. OG HVALFANGST	-	-	-	-	-	-	-	-	-	
INDUSTRI M.V.	1 159	641	518	430	729	256	473	420	48	
BYGGE- OG ANLEGGSVIRKSOMHET ..	744	424	320	292	452	177	275	238	35	
VAREHANDEL	285	151	134	148	137	43	94	79	13	
SAMFERDSEL	354	181	173	145	209	68	141	127	11	
TJENESTEYTENDE NÆRINGER	794	319	475	463	331	106	225	187	33	
UOPPGITT NÆRING	3	2	1	2	1	-	1	1	-	
PENSJON, TRYGD	1 056	434	622	938	118	51	67	42	7	
FORMUE, LAN M.V.	72	40	32	61	11	5	6	4	1	
STIPEND M.V.	22	16	6	22	-	-	-	-	-	
UOPPGITT	85	27	58	-	85	6	79	39	11	

TABELL 3. PERSONER 16 ÅR OG OVER ETTER YRKESAKTIVITET, KJØNN OG ALDER

KJØNN OG ALDER	I ALT	UTEN YRKES- AKTI- VITET	MED YRKESAKTIVITET							
			I ALT	ARBEIDSTID I TIMER				1 000 OG MER	UOPP- GITT	
				UNDER 100	100- 499	500- 999	AV DISSE:			
							I ALT			HELDAGS- ARBEID
I ALT	4 727	1 948	2 779	12	167	385	2 215	1 893	-	
16-19	339	196	143	-	29	20	94	73	-	
20-24	385	115	270	1	13	31	225	182	-	
25-59	2 581	719	1 862	6	87	232	1 537	1 339	-	
60-66	514	196	318	3	15	54	246	207	-	
67-69	223	126	97	-	9	13	75	57	-	
70 OG OVER	685	596	89	2	14	35	38	35	-	
MENN I ALT	2 413	485	1 928	5	50	114	1 759	1 605	-	
16-19	171	83	88	-	15	13	60	48	-	
20-24	202	23	179	-	8	12	159	128	-	
25-59	1 335	49	1 286	1	10	30	1 245	1 170	-	
60-66	255	28	227	2	3	20	202	182	-	
67-69	120	46	74	-	5	9	60	46	-	
70 OG OVER	330	256	74	2	9	30	33	31	-	
KVINNER I ALT	2 314	1 463	851	7	117	271	456	288	-	
16-19 I ALT	168	113	55	-	14	7	34	25	-	
AV DISSE: GIFTE ...	7	7	-	-	-	-	-	-	-	
20-24 I ALT	183	92	91	1	5	19	66	54	-	
AV DISSE: GIFTE ...	101	65	36	1	3	13	19	15	-	
25-59 I ALT	1 246	670	576	5	77	202	292	169	-	
AV DISSE: GIFTE ...	1 071	597	474	5	73	194	202	109	-	
60-66	259	168	91	1	12	34	44	25	-	
67-69	103	80	23	-	4	4	15	11	-	
70 OG OVER	355	340	15	-	5	5	5	4	-	

TABELL 4. PERSONER 16 ÅR OG OVER MED MINST 100 ARBEIDSTIMER ETTER YRKESSTATUS, ARBEIDSTID, KJØNN OG NÆRING/YRKESOMRADE

NÆRING/YRKESOMRADE	I ALT	AV DISSE:		MENN	KVIN- NER	ARBEIDSTID I TIMER					
		AN- SATTE	SELV- STEN- DIGE			100-999			1 000 OG MER		
						I ALT	MENN	KVIN- NER	I ALT	MENN	KVIN- NER
I ALT	2 767	1 608	678	1 923	844	552	164	388	2 215	1 759	456
NÆRING											
JORDBRUK	1 103	130	518	739	364	326	86	240	777	653	124
SKOGBRUK M.V.	42	40	1	42	-	6	6	-	36	36	-
FISKE M.V., HVALFANGST	-	-	-	-	-	-	-	-	-	-	-
BERGVERKSDRIFT M.V. ...	2	1	1	2	-	:	:	-	:	:	-
INDUSTRI	400	367	30	361	39	31	23	8	369	338	31
BYGGE- OG ANLEGGSVIRKS.	297	238	58	296	1	20	:	:	277	:	:
KRAFT-, VANNFORS. M.V.	45	45	-	42	3	1	:	:	44	42	2
VAREHANDEL	164	131	21	99	65	23	4	19	141	95	46
FINANSINSTITUSJONER ...	27	27	-	15	12	5	-	5	22	15	7
EIENDOMSDRIFT	1	-	1	1	-	:	:	-	:	:	-
SJØTRANSPORT	18	18	-	17	1	1	:	:	17	:	:
ANNEN SAMFERDSEL	135	115	19	105	30	8	2	6	127	103	24
OFF. ADM. OG FORSVAR ..	90	90	-	80	10	10	6	4	80	74	6
OFF. OG PRIV. TJ.YTING	286	276	10	87	199	74	8	66	212	79	133
LØNT HUSARBEID	52	52	-	-	52	16	-	16	36	-	36
ANNEN TJENESTEYTING ...	103	76	19	35	68	28	5	23	75	30	45
UOPPGITT	2	2	-	2	-	2	2	-	-	-	-
1											
YRKESOMRADE											
TEKNISK, VITENSKAPELIG, HUMANISTISK OG KUNST- NERISK ARBEID I ALT ...	174	165	9	71	103	38	7	31	136	64	72
TEKNISK ARBEID	9	8	1	9	-	1	1	-	8	8	-
MEDISINSK ARBEID	9	7	2	9	-	1	1	-	8	8	-
SYKEPLEIE- OG ANNET PLEIARBEID	51	51	-	1	50	16	:	:	35	:	:
PEDAGOGISK ARBEID ...	74	74	-	33	41	16	3	13	58	30	28
ADM.- OG FORVALTNINGS- ARB., BEDR.- OG ORGANI- SASJONSLEDELSE I ALT ..	36	19	16	31	5	1	1	-	35	30	5
OFFENTLIG ADM.- OG FORVALTNINGSARBEID ..	6	6	-	6	-	-	-	-	6	6	-
BEDR. OG ORG.LEDELSE	30	13	16	25	5	1	1	-	29	24	5
KONTORARBEID	85	81	1	46	39	7	2	5	78	44	34
HANDELSARBEID I ALT ...	133	101	21	80	53	17	3	14	116	77	39
GROSSISTER OG DETALJISTER	20	-	20	20	-	-	-	-	20	20	-
HANDELSREISENDE- OG AGENTURARBEID	6	5	1	6	-	-	-	-	6	6	-
HANDELSARB. FRA KONT. OG DETALJHANDELSARB.	104	93	-	51	53	17	3	14	87	48	39
JORDBRUKS-, SKOGBRUKS- OG FISKEARBEID	1 142	168	518	778	364	332	92	240	810	686	124
GRUVE- OG SPRENGNINGS- ARBEID M.M.	3	3	-	3	-	-	-	-	3	3	-
TRANSPORT- OG KOMMUNI- KASJONSARBEID I ALT ...	170	150	19	148	22	6	3	3	164	145	19
VEGTRAFIKKARBEID	124	104	19	124	-	1	1	-	123	123	-
POST- OG TELEKOM.ARB.	27	27	-	5	22	3	-	3	24	5	19
INDUSTRI-, BYGGE- OG ANLEGG SARBEID I ALT ...	706	619	85	673	33	53	46	7	653	627	26
JERN- OG MET.VAREARB.	83	73	10	83	-	5	5	-	78	78	-
ELEKTROARBEID	81	81	-	81	-	3	3	-	78	78	-
TREARBEID	247	207	40	247	-	13	13	-	234	234	-
NÆRINGSMIDDELARBEID .	36	29	6	33	3	3	2	1	33	31	2
KJEMISK PROSESSAR- BEID, TREFOREDLINGS- OG PAPIRARBEID	13	13	-	13	-	1	1	-	12	12	-
LASTE-, LOSSE- OG LAGERARBEID	27	27	-	26	1	3	:	:	24	:	:
SERVICEARBEID I ALT ...	272	256	9	47	225	94	6	88	178	41	137
SIVILT OVERVÅKNINGS- OG TRYGGINGSARBEID ..	9	9	-	8	1	3	:	:	6	:	:
HOTELL- OG RESTAU- RANTARBEID, HUSARBEID	124	117	1	13	111	34	3	31	90	10	80
VAKTMESTER- OG RENGJØRINGSARBEID ...	99	99	-	13	86	48	-	48	51	13	38
MILITÆRT ARBEID	46	46	-	46	-	4	4	-	42	42	-
UOPPGITT	-	-	-	-	-	-	-	-	-	-	-

I BARE ET UTVALG AV YRKESOMRADER ER SPESIFISERT

TABELL 5. PERSONER 16-69 ÅR ETTER YRKESAKTIVITET, KJØNN OG HØYESTE UTDANNING

KJØNN OG HØYESTE UTDANNING	I ALT	UTEN YRKESAKTIVITET, ARBEIDSTIMER UNDER 100 TIMER ELLER UOPPGITT		MED 100 ARBEIDSTIMER ELLER MER					
		I ALT	AV DISSE: I ALT	100-499 TIMER		500-999 TIMER		1 000 TIMER OG MER	
				I ALT	AV DISSE: ELEVER, STU- DENTER	I ALT	AV DISSE: ELEVER, STU- DENTER		
I ALT	4 042	1 362	224	2 680	153	35	350	25	2 177
MENN I ALT	2 083	232	105	1 851	41	20	84	20	1 726
UNGDOMSSKOLENIVÅ, 7-9 ÅR, I ALT ..	1 680	185	76	1 495	33	14	68	14	1 394
7-ÅRIG FOLKESKOLE	827	80	-	747	13	-	36	1	698
ALLMENT FAGFELT ELLERS	447	76	64	371	13	10	12	4	346
ADMINISTRASJON OG ØKONOMI	65	1	1	64	1	1	6	4	57
INDUSTRI, HÅNDVERK OG TEKNIKK ..	215	23	10	192	5	3	10	4	177
SAMFERDSEL	-	-	-	-	-	-	-	-	-
JORDBRUK, SKOGBRUK OG FISKE	122	4	-	118	1	-	4	1	113
TJENESTEYTING OG FORSVAR	3	-	-	3	-	-	-	-	3
GYMNASNIVÅ I, 10 ÅR, I ALT	217	17	8	200	5	3	7	3	188
ALLMENT FAGFELT	63	5	5	58	3	2	1	1	54
ADMINISTRASJON OG ØKONOMI	-	-	-	-	-	-	-	-	-
INDUSTRI, HÅNDVERK OG TEKNIKK ..	26	2	2	24	-	-	1	1	23
SAMFERDSEL	7	2	-	5	-	-	-	-	5
JORDBRUK, SKOGBRUK OG FISKE	101	5	-	96	2	1	5	1	89
TJENESTEYTING OG FORSVAR	20	3	1	17	-	-	-	-	17
GYMNASNIVÅ II,III, 11-12 ÅR, I ALT	106	17	16	89	1	1	6	2	82
ALLMENT FAGFELT	46	15	15	31	:	:	:	:	27
ADMINISTRASJON OG ØKONOMI	5	-	-	5	-	-	-	-	5
INDUSTRI, HÅNDVERK OG TEKNIKK ..	31	-	-	31	-	-	2	-	29
SAMFERDSEL	3	1	-	2	:	:	:	:	:
HELSEVERN	-	-	-	-	-	-	-	-	-
JORDBRUK, SKOGBRUK OG FISKE	11	-	-	11	-	-	-	-	11
TJENESTEYTING OG FORSVAR	6	-	-	6	-	-	-	-	6
UNIVERSITETS- OG HØGSKOLENIVÅ I, 13-14 ÅR, I ALT	23	1	-	22	-	-	2	-	20
UNDERVISNING	12	1	-	11	-	-	1	-	10
ADMINISTRASJON, ØKONOMI, SAMFUNNSVITENSKAP OG JUS	3	-	-	3	-	-	1	-	2
NATURVITENSKAP OG TEKNIKK	6	-	-	6	-	-	-	-	6
UNIVERSITETS-, HØGSKOLENIVÅ II,III OG FORSKERNIVÅ, OVER 14 ÅR, I ALT	46	2	2	44	1	1	1	1	42
UNDERVISNING	21	-	-	21	-	-	1	1	20
ADMINISTRASJON, ØKONOMI, SAMFUNNSVITENSKAP OG JUS	-	-	-	-	-	-	-	-	-
NATURVITENSKAP OG TEKNIKK	4	-	-	4	-	-	-	-	4
UOPPGITT ELLER INGEN UTDANNING ...	11	10	3	1	1	1	-	-	-
KVINNER I ALT	1 959	1 130	119	829	112	15	266	5	451
UNGDOMSSKOLENIVÅ, 7-9 ÅR, I ALT ..	1 664	996	94	668	87	10	230	3	351
7-ÅRIG FOLKESKOLE	793	483	1	310	44	-	104	-	162
ALLMENT FAGFELT ELLERS	539	344	77	195	21	7	75	-	99
ADMINISTRASJON OG ØKONOMI	79	34	4	45	5	2	7	2	33
INDUSTRI, HÅNDVERK OG TEKNIKK ..	40	27	10	13	:	1	:	-	9
SAMFERDSEL	-	-	-	-	-	-	-	-	-
HELSEVERN	3	1	-	2	:	-	:	-	:
TJENESTEYTING OG FORSVAR	206	104	2	102	14	-	42	1	46
GYMNASNIVÅ I, 10 ÅR, I ALT	131	69	4	62	5	-	14	-	43
ALLMENT FAGFELT	108	58	4	50	4	-	11	-	35
ADMINISTRASJON OG ØKONOMI	-	-	-	-	-	-	-	-	-
INDUSTRI, HÅNDVERK OG TEKNIKK ..	10	7	-	3	1	-	1	-	1
SAMFERDSEL	3	-	-	3	-	-	1	-	2
HELSEVERN	5	2	-	3	-	-	1	-	2
GYMNASNIVÅ II,III, 11-12 ÅR, I ALT	100	42	18	58	15	4	17	2	26
ALLMENT FAGFELT	49	23	18	26	7	4	12	2	7
SAMFERDSEL	-	-	-	-	-	-	-	-	-
HELSEVERN	31	14	-	17	3	-	3	-	11
TJENESTEYTING OG FORSVAR	10	2	-	8	3	-	-	-	5
UNIVERSITETS- OG HØGSKOLENIVÅ I, 13-14 ÅR, I ALT	41	11	1	30	4	1	4	-	22
UNDERVISNING	33	9	-	24	4	1	3	-	17
NATURVITENSKAP OG TEKNIKK	-	-	-	-	-	-	-	-	-
UNIVERSITETS-, HØGSKOLENIVÅ II,III OG FORSKERNIVÅ, OVER 14 ÅR, I ALT	16	5	1	11	1	-	1	-	9
UNDERVISNING	14	3	1	11	1	-	1	-	9
ADMINISTRASJON, ØKONOMI, SAMFUNNSVITENSKAP OG JUS	-	-	-	-	-	-	-	-	-
NATURVITENSKAP OG TEKNIKK	-	-	-	-	-	-	-	-	-
UOPPGITT ELLER INGEN UTDANNING ...	7	7	1	-	-	-	-	-	-

1 BARE ET UTVALG AV FAGOMRÅDER ER SPESIFISERT UNDER DE ENKELTE UTDANNINGSNIVÅER

TABELL 6. YRKESAKTIVE, SKOLEELEVER OG STUDENTER 16 ÅR OG OVER ETTER KJØNN OG ARBEIDS-/SKOLE-/STUDIESTED PR. 1. NOVEMBER 1970

ARBEIDS-/SKOLE-/STUDIESTED	I ALT	1			2		
		YRKESAKTIVE			SKOLEELEVER OG STUDENTER		
		I ALT	MENN	KVINNER	I ALT	MENN	KVINNER
I ALT	2 915	2 651	1 836	815	264	135	129
I KOMMUNEN	2 218	2 159	1 404	755	59	26	33
LILLEHAMMER	394	290	244	46	104	52	52
OSLO	63	44	39	5	19	13	6
FRON	16	4	3	1	12	3	9
ØYER	10	10	8	2	-	-	-
GJØVIK	9	6	6	-	3	2	1
TRONDHEIM	7	1	1	-	6	4	2
ANDRE KOMMUNER I FYLKET	22	7	6	1	15	6	9
ANDRE KOMMUNER UTEFOR FYLKET ...	66	25	23	2	41	25	16
ANNET STED	110	105	102	3	5	4	1

1 EKSKL. PERSONER SOM AVTJENTE VERNEPLIKTSTJENESTE OG YRKESAKTIVE SOM IKKE HAR OPPGITT ARBEIDSSTED
 2 EKSKL. SKOLEELEVER OG STUDENTER SOM IKKE HAR OPPGITT SKOLE-/STUDIESTED

TABELL 7. FAMILIER OG PERSONER ETTER FAMILIETYPPE OG HUSHOLDNINGSTYPE

HUSHOLDNINGSTYPE	I ALT		FAMILIER MED EN PERSON	FAMILIER MED TO ELLER FLERE PERSONER						
	FAMILIER	PERSONER		I ALT		EKTEPAR UTEFOR BARN	EKTEPAR MED UGIFTE BARN		MOR ELLER FAR MED UGIFTE BARN	
				FAMILIER	PERSONER		FAMILIER	PERSONER	FAMILIER	PERSONER
I ALT	2 505	6 395	841	1 664	5 554	510	1 009	4 177	145	357
PRIVATHUSHOLDNING I ALT ..	2 459	6 349	795	1 664	5 554	510	1 009	4 177	145	357
MED EN FAMILIE	1 668	4 888	318	1 350	4 570	413	844	3 507	93	237
MED TO FAMILIER	564	1 124	304	260	820	84	142	575	34	77
MED FLERE FAMILIER	227	337	173	54	164	13	23	95	18	43
FELLESHUSHOLDNING	42	42	42	-	-	-	-	-	-	-
ANNEN HUSHOLDNING	4	4	4	-	-	-	-	-	-	-

TABELL 8. PERSONER 16 ÅR OG OVER MED EGEN BOLIG ETTER ALDER, EKTESKAPELIG STATUS OG KJØNN

EKTESKAPELIG STATUS OG KJØNN	I ALT	ALDER									
		16-19	20-24	25-29	30-39	40-49	50-59	60-69	70-79	80 OG OVER	
PERSONER 16 ÅR OG OVER I ALT ...	4 727	339	385	360	609	798	814	737	478	207	
AV DISSE: MED EGEN BOLIG	3 464	6	128	275	532	718	730	627	340	108	
MENN I ALT	2 413	171	202	182	300	411	442	375	233	97	
AV DISSE: MED EGEN BOLIG	1 724	1	33	121	247	363	403	332	172	52	
KVINNER I ALT	2 314	168	183	178	309	387	372	362	245	110	
AV DISSE: MED EGEN BOLIG	1 740	5	95	154	285	355	327	295	168	56	
UGIFTE I ALT	1 238	332	240	75	77	122	128	121	101	42	
AV DISSE: MED EGEN BOLIG	300	2	19	16	23	58	58	58	48	18	
MENN I ALT	718	171	159	55	58	86	81	52	41	15	
AV DISSE: MED EGEN BOLIG	188	1	6	9	17	48	46	31	23	7	
KVINNER I ALT	520	161	81	20	19	36	47	69	60	27	
AV DISSE: MED EGEN BOLIG	112	1	13	7	6	10	12	27	25	11	
GIFTE OG SEPARERTE I ALT	3 095	7	143	282	526	650	651	531	243	62	
AV DISSE: MED EGEN BOLIG	2 914	4	109	257	506	636	643	507	207	45	
MENN I ALT	1 550	-	42	126	240	319	349	294	138	42	
AV DISSE: MED EGEN BOLIG	1 458	-	27	112	230	310	348	280	120	31	
KVINNER I ALT	1 545	7	101	156	286	331	302	237	105	20	
AV DISSE: MED EGEN BOLIG	1 456	4	82	145	276	326	295	227	87	14	
FØR GIFTE I ALT	394	-	2	3	6	26	35	85	134	103	
AV DISSE: MED EGEN BOLIG	250	-	-	2	3	24	29	62	85	45	
MENN I ALT	145	-	1	1	2	6	12	29	54	40	
AV DISSE: MED EGEN BOLIG	78	-	-	-	-	5	9	21	29	14	
KVINNER I ALT	249	-	1	2	4	20	23	56	80	63	
AV DISSE: MED EGEN BOLIG	172	-	-	2	3	19	20	41	56	31	

TABELL 9. HUS, BOLIGER, ROM OG BOSATTE ETTER HUSTYPE

	PERMANENT BOLIGBYGG										PRO- VI- SOR- ISK BO- LIG- BYGG	FOR- RET- NINGS- BYGG M.V.	BYGG FOR FEL- LES- HUS- HOLD- NING	UOPP- GITT HUS- TYPE
	I ALT	I ALT	VÅ- NINGS- HUS I TILKN. TIL GÅRDS- DRIFT	FRITT- LIGG- ENDE ENE- BOLIG	ENE- BOLIG I REKKE, KJEDE, ATRIUM M.V.	ANNEN TALT ENE- BOLIG	HORI- SON- DELTA TO- MANN- BOLIG	ANNET SMÅHUS	BLOKK					
HUS	1 797	1 755	786	861	12	-	51	43	2	-	38	4	-	
BOLIGER I ALT ...	2 051	1 994	875	861	12	-	102	126	18	-	48	9	-	
AV DISSE: BEBODDE	2 020	1 966	866	861	12	-	102	107	18	-	45	9	-	
ROM	9 846	9 615	4 622	4 164	61	-	411	315	42	-	204	27	-	
BOSATTE	6 349	:	2 884	2 709	34	-	285	245	:	-	139	:	-	
BOLIGER PR. HUS .	1,1	1,1	1,1	1,0	1,0	-	2,0	2,9	9,0	-	1,3	2,3	-	
ROM PR. BOLIG ...	4,9	4,9	5,3	4,8	5,1	-	4,0	2,9	2,3	-	4,5	3,0	-	
BOSATTE PR. BOLIG	3,1	:	3,3	3,1	2,8	-	2,8	2,3	:	-	3,1	:	-	
BOSATTE PR. ROM .	0,6	:	0,6	0,7	0,6	-	0,7	0,8	:	-	0,7	:	-	

TABELL 10. BEBODDE BOLIGER ETTER HUSTYPE OG BYGGÅR, OG HUS, ROM OG BOSATTE ETTER HUSETS BYGGÅR

HUSETS BYGGÅR	BEBODDE BOLIGER										BOSATTE				
	HUS	I PERMANENTE BOLIGBYGG								ROM	BOSATTE	BE- BOD- DE BO- LIG- ER PR. HUS	ROM PR. LIG	PR. BO- LIG	PR. ROM
		I ALT	I ALT	I VÅNINGS- HUS I TILKN. TIL GÅRDSDRIFT OG I FRITTL. ENEBOLIGER	I ANDRE ENE- OG TO- MANN- BOLIGER OG SMÅHUS	I BLOKK- ER	I ANDRE BYGG								
I ALT	1 797	2 020	1 966	1 727	221	18	54	9 846	6 349	1,1	4,9	3,1	0,6		
1900 OG FØR	358	387	378	360	18	-	9	2 031	1 213	1,1	5,2	3,1	0,6		
1901-1910	70	76	73	66	7	-	3	377	215	1,1	5,0	2,8	0,6		
1911-1920	64	68	67	64	3	-	1	337	191	1,1	5,0	2,8	0,6		
1921-1930	128	150	148	123	25	-	2	677	435	1,2	4,5	2,9	0,6		
1931-1940	186	207	200	177	15	8	7	991	574	1,1	4,8	2,8	0,6		
1941-1945	94	118	113	95	8	10	5	548	374	1,3	4,6	3,2	0,7		
1946-1950	151	189	186	143	43	-	3	882	560	1,3	4,7	3,0	0,6		
1951-1960	395	453	436	366	70	-	17	2 170	1 434	1,1	4,8	3,2	0,7		
1961-1970	347	366	359	330	29	-	7	1 812	1 334	1,1	5,0	3,6	0,7		
UOPPGITT	4	6	6	3	3	-	-	21	19	1,5	3,5	3,2	0,9		

TABELL 11. BEBODDE BOLIGER ETTER HUSTYPE OG TALLET PÅ ROM, OG BOSATTE ETTER TALLET PÅ ROM I BOLIGEN

TALLET PÅ ROM, EKSKL. KJØKKEN	BEBODDE BOLIGER							BOSATTE	
	I ALT	I PERMANENTE BOLIGBYGG					I ANDRE BYGG	I ALT	PR. ROM
		I ALT	I VÅNINGS- HUS I TILKN. TIL GÅRDSDRIFT OG I FRITTL. ENEBOLIGER	I ANDRE ENE- OG TO- MANN- BOLIGER OG SMÅHUS	I BLOKKER				
I ALT	2 020	1 966	1 727	221	18	54	6 349	0,6	
0 ROM ELLER UCOPPGITT ..	1	1	1	-	-	-	1	..	
1 ROM I ALT	147	135	74	52	9	12	232	0,9	
MED KJØKKEN I ALT ...	117	111	70	40	1	6	201	0,9	
UNDER 6 KVM.	9	8	2	5	1	1	13	1,4	
6 KVM. OG MER	108	103	68	35	-	5	188	0,9	
UTEN KJØKKEN	30	24	4	12	8	6	31	1,0	
2 ROM I ALT	262	250	188	56	6	12	625	0,8	
MED KJØKKEN	258	246	188	52	6	12	613	0,8	
UTEN KJØKKEN	4	4	-	4	-	-	12	1,5	
3 ROM	437	426	367	57	2	11	1 279	0,7	
4 ROM	521	518	480	38	-	3	1 731	0,7	
5 ROM	383	372	362	10	-	11	1 368	0,6	
6 ROM	138	136	130	5	1	2	544	0,6	
7 ROM	63	62	60	2	-	1	249	0,5	
8 ROM OG MER	68	66	65	1	-	2	320	0,5	

TABELL 12. BEBODDE BOLIGER, ROM OG BOSATTE ETTER BOLIGTETTHET

	I ALT	BOSATTE PR. ROM, INKL. KJØKKEN PÅ 6 KVM. OG MER									O ROM ELLER UOPP- GITT
		UNDER	0,25-	0,50-	0,75-	1,00-	1,25-	1,50-	1,75-	2,00	
		0,25	0,49	0,74	0,99	1,24	1,49	1,74	1,99	OG MER	
BEBODDE BOLIGER	2 020	88	486	654	274	356	84	54	5	18	1
ROM	9 846	554	2 640	3 233	1 406	1 441	322	183	20	47	..
BOSATTE	6 349	101	924	1 865	1 120	1 492	418	286	35	107	1
ROM PR. BOLIG	4,9	6,3	5,4	4,9	5,1	4,0	3,8	3,4	4,0	2,6	..
BOSATTE PR. BOLIG	3,1	1,1	1,9	2,9	4,1	4,2	5,0	5,3	7,0	5,9	1,0

TABELL 13. BEBODDE BOLIGER, ROM OG BOSATTE ETTER BOLIGENS UTSTYR

	I ALT	INNLAGT VANN I HUSET								IKKE INN- LAGT VANN I HUSET	UOPP- GITT
		EGET WC		FELLES WC		EGET ELLER FELLES		UTEN WC			
		EGET	FELLES	EGET	FELLES	WC OG	ELLER	UTEN			
		BAD	BAD	BAD	BAD	LTEN BAD	FELLES BAD	BAD			
BEBODDE BOLIGER	2 020	1 930	826	34	9	48	73	117	823	90	-
ROM	9 846	9 547	4 666	113	34	106	310	614	3 704	299	-
BOSATTE	6 349	6 171	2 911	75	22	74	184	398	2 507	178	-
ROM PR. BOLIG	4,9	4,9	5,6	3,3	3,8	2,2	4,2	5,2	4,5	3,3	-
BOSATTE PR. BOLIG	3,1	3,2	3,5	2,2	2,4	1,5	2,5	3,4	3,0	2,0	-
BOSATTE PR. ROM	0,6	0,6	0,6	0,7	0,6	0,7	0,6	0,6	0,7	0,6	-

TABELL 14. BEBODDE BOLIGER, ROM OG BOSATTE ETTER EIER-/LEIERFORHOLDET TIL BOLIGEN

	I ALT	BOLIGINNEHAVEREN DISPONERER BOLIGEN SOM								TJEN- ESTE- ELLER FOR- TER- BOLIG	UOPP- GITT
		EIER	LEIEBOER								
			MED AKSJE/ANDEL			UTEN AKSJE/ANDEL					
			I ALT	MED INN- SKOTT	UTEN INN- SKOTT	I ALT	MED INN- SKOTT	UTEN INN- SKOTT			
BEBODDE BOLIGER ...	2 020	1 492	440	-	-	-	440	2	438	88	-
ROM	9 846	7 877	1 603	-	-	-	1 603	6	1 597	366	-
BOSATTE	6 349	5 049	1 046	-	-	-	1 046	:	:	254	-
ROM PR. BOLIG	4,9	5,3	3,6	-	-	-	3,6	3,0	3,6	4,2	-
BOSATTE PR. BOLIG ..	3,1	3,4	2,4	-	-	-	2,4	:	:	2,9	-
BOSATTE PR. ROM ...	0,6	0,6	0,7	-	-	-	0,7	:	:	0,7	-

TABELL 15. FOLKEMENGDEN ETTER ALDER, KJØNN OG TELLINGSKRETS

TELLINGSKRETS OG KJØNN	I ALT	ALDER									
		UNDER 7	7-15	16-19	20-24	25-29	30-39	40-49	50-59	60-69	70 OG OVER
KOMMUNEN I ALT	6 395	727	941	339	385	360	609	798	814	737	685
MENN I ALT	3 283	362	508	171	202	182	300	411	442	375	330
UGIFTE	1 588	362	508	171	159	55	58	86	81	52	56
GIFTE OG SEPARERTE	1 550	-	-	-	42	126	240	319	349	294	180
FØR GIFTE	145	-	-	-	1	1	2	6	12	29	94
KVINNER I ALT	3 112	365	433	168	183	178	309	387	372	362	355
UGIFTE	1 318	365	433	161	81	20	19	36	47	69	87
GIFTE OG SEPARERTE	1 544	-	-	7	101	156	286	331	301	237	125
FØR GIFTE	250	-	-	-	1	2	4	20	24	56	143
TETTBYGDE KRETSE I ALT ...	1 301	160	201	77	89	89	141	179	147	119	99
MENN	639	79	101	38	36	43	70	89	79	51	53
KVINNER	662	81	100	39	53	46	71	90	68	68	46
02 FOLLEBU	504	51	67	30	39	28	47	77	66	56	43
MENN	241	25	34	16	16	15	21	35	36	23	20
KVINNER	263	26	33	14	23	13	26	42	30	33	23
04 SEGALSTAD BRU ØST	155	14	38	9	5	10	19	24	11	13	12
MENN	71	6	15	4	2	6	9	12	5	6	6
KVINNER	84	8	23	5	3	4	10	12	6	7	6
05 SEGALSTAD BRU VEST ...	259	40	31	20	25	21	28	32	36	20	6
MENN	135	21	16	12	8	12	15	16	21	9	5
KVINNER	124	19	15	8	17	9	13	16	15	11	1
11 FORSET	383	55	65	18	20	30	47	46	34	30	38
MENN	192	27	36	6	10	10	25	26	17	13	22
KVINNER	191	28	29	12	10	20	22	20	17	17	16
SPREDTBYGDE KRETSE I ALT .	5 090	567	740	261	295	271	468	619	666	618	585
MENN	2 642	283	407	133	165	139	230	322	362	324	277
KVINNER	2 448	284	333	128	130	132	238	297	304	294	308
01 SØNDRE FOLLEBU	512	65	68	29	25	35	48	58	46	65	73
MENN	252	31	29	16	15	19	23	30	23	33	33
KVINNER	260	34	39	13	10	16	25	28	23	32	40
03 NORDRE FOLLEBU	400	54	54	25	33	24	39	36	48	53	34
MENN	203	22	33	10	20	8	25	15	26	28	16
KVINNER	197	32	21	15	13	16	14	21	22	25	18
06 FJERDUM	571	61	69	38	37	31	37	79	92	49	78
MENN	292	26	45	17	24	13	20	36	54	25	32
KVINNER	279	35	24	21	13	18	17	43	38	24	46
07 MYRA	880	108	156	46	55	42	89	93	109	97	85
MENN	456	59	76	28	31	21	39	47	59	50	46
KVINNER	424	49	80	18	24	21	50	46	50	47	39
08 ENGJOM	626	67	98	28	30	34	71	75	65	89	69
MENN	314	36	54	11	13	14	34	48	27	46	31
KVINNER	312	31	44	17	17	20	37	27	38	43	38
09 AUGGEDAL	299	37	38	13	16	22	26	33	37	36	41
MENN	158	16	21	8	10	12	13	21	21	18	18
KVINNER	141	21	17	5	6	10	13	12	16	18	23
10 FORSETGREDA	329	39	53	15	25	13	24	41	51	42	26
MENN	169	19	28	6	11	9	11	17	31	26	11
KVINNER	160	20	25	9	14	4	13	24	20	16	15
12 FORSET	310	35	42	10	19	21	27	46	37	32	41
MENN	170	18	28	6	9	13	15	29	17	13	22
KVINNER	140	17	14	4	10	8	12	17	20	19	19
13 BØDAL	258	25	31	16	11	14	20	34	33	39	35
MENN	140	15	16	7	4	8	11	17	19	26	17
KVINNER	118	10	15	9	7	6	9	17	14	13	18
14 OLSTAD	191	18	25	13	9	6	17	28	29	20	26
MENN	106	12	20	6	5	4	8	12	19	10	10
KVINNER	85	6	5	7	4	2	9	16	10	10	16
15 BØRDE	139	18	24	7	4	7	16	17	19	17	10
MENN	71	7	12	6	2	3	10	10	8	8	5
KVINNER	68	11	12	1	2	4	6	7	11	9	5
16 NEDRE SVATSUM	213	11	40	8	10	8	19	35	34	25	23
MENN	117	6	25	5	7	5	7	19	19	12	12
KVINNER	96	5	15	3	3	3	12	16	15	13	11
17 ØVRE SVATSUM	302	23	40	12	17	9	31	35	57	48	30
MENN	161	12	19	6	12	6	13	17	33	26	17
KVINNER	141	11	21	6	5	3	18	18	24	22	13

TABELL 15, FORTS., FOLKEMENGDEN ETTER ALDER, KJØNN OG TELLINGSKRETS

TELLINGSKRETS OG KJØNN	I ALT	ALDER									
		UNDER	7-15	16-19	20-24	25-29	30-39	40-49	50-59	60-69	70 OG
		7									OVER
18 ESPEDALEN	60	6	2	1	4	5	4	9	9	6	14
MENN	33	4	1	1	2	4	1	4	6	3	7
KVINNER	27	2	1	-	2	1	3	5	3	3	7
UTEN FAST BOPEL I ALT	4	-	-	1	1	-	-	-	1	-	1
MENN	2	-	-	-	1	-	-	-	1	-	-
KVINNER	2	-	-	1	-	-	-	-	-	-	1

TABELL 16. PERSONER 16 ÅR OG OVER ETTER VIKTIGSTE KILDE TIL LIVSOPP HOLD, NÆRING, KJØNN OG TELLINGSKRETS

TELLINGSKRETS OG KJØNN	I ALT	VIKTIGSTE KILDE TIL LIVSOPP HOLD										
		INNTEKT AV EGET ARBEID								PEN- SJON, TRYGD	FOR- MUE, LAN, STI- PEND M.V.	HUSAR- BEID I HJEM- MET, FORSØR- GET
		NÆRING										
		JORD- SKOG- BRUK, FISKE M.V., HVAL- FANGST	INDU- STRI- M.V., BYGGE- OG ANL. VIRK- SOMHET	VARE- HANDEL	SAM- FERD- SEL	TJEN- ESTE- YTENDE NÆR- INGER	UOPP- GITT					
KOMMUNEN I ALT	4 727	2 322	842	722	148	145	463	2	938	83	1 384	
MENN	2 413	1 826	715	687	98	120	204	2	410	53	1 24	
KVINNER	2 314	496	127	35	50	25	259	-	528	30	1 260	
TETTBYGDE KRETSE I ALT ...	940	487	38	183	58	49	159	-	141	7	305	
MENN	459	352	37	172	38	36	69	-	68	6	33	
KVINNER	481	135	1	11	20	13	90	-	73	1	272	
02 FOLLEBU	386	210	16	68	25	26	75	-	68	1	107	
MENN	182	141	16	65	19	16	25	-	27	1	13	
KVINNER	204	69	-	3	6	10	50	-	41	-	94	
04 SEGALSTAD BRU ØST	103	45	2	29	6	5	3	-	12	-	46	
MENN	50	39	2	27	4	5	1	-	7	-	4	
KVINNER	53	6	-	2	2	-	2	-	5	-	42	
05 SEGALSTAD BRU VEST ...	188	93	11	41	12	4	25	-	11	1	83	
MENN	98	78	11	36	9	4	18	-	8	1	11	
KVINNER	90	15	-	5	3	-	7	-	3	-	72	
11 FORSET	263	139	9	45	15	14	56	-	50	5	69	
MENN	129	94	8	44	6	11	25	-	26	4	5	
KVINNER	134	45	1	1	9	3	31	-	24	1	64	
SPREDTBYGDE KRETSE I ALT .	3 783	1 833	804	539	90	96	302	2	795	76	1 079	
MENN	1 952	1 473	678	515	60	84	134	2	341	47	91	
KVINNER	1 831	360	126	24	30	12	168	-	454	29	988	
01 SØNDRE FOLLEBU	379	186	84	59	4	15	24	-	91	-	102	
MENN	192	148	68	55	2	13	10	-	33	-	11	
KVINNER	187	38	16	4	2	2	14	-	58	-	91	
03 NORDRE FOLLEBU	292	170	69	55	10	9	27	-	48	4	70	
MENN	148	124	56	46	6	7	9	-	19	1	4	
KVINNER	144	46	13	9	4	2	18	-	29	3	66	
06 FJERDUM	441	209	78	68	9	12	42	-	94	13	125	
MENN	221	168	69	66	7	10	16	-	33	7	13	
KVINNER	220	41	9	2	2	2	26	-	61	6	112	
07 MYRA	616	286	125	86	23	10	42	-	136	22	172	
MENN	321	231	103	85	15	8	20	-	62	14	14	
KVINNER	295	55	22	1	8	2	22	-	74	8	158	
08 ENGJOM	461	214	70	59	6	14	65	-	88	7	152	
MENN	224	169	64	56	4	14	31	-	42	5	8	
KVINNER	237	45	6	3	2	-	34	-	46	2	144	

TABELL 16, FORTS., PERSONER 16 ÅR OG OVER ETTER VIKTIGSTE KILDE TIL LIVSOPPHOLD, NÆRING, KJØNN OG TELLINGSKRETS

VIKTIGSTE KILDE TIL LIVSOPPHOLD											
INNTEKT AV EGET ARBEID											
TELLINGSKRETS OG KJØNN	I ALT	NÆRING							PEN- SJON, TRYGD	FOR- MUE, LAN, STI- PEND M.V.	HUSAR- BEID I HJEM- MET, FORSØR- GET
		I ALT	JORD- SKOG- BRUK, FISKE M.V., HVAL- FANGST	INDU- STRI M.V., BYGGE- OG ANL. VIRK- SOMHET	VARE- HANDEL	SAM- FERD- SEL	TJEN- ESTE- YTENDE NÆR- INGER	UOPP- GITT			
09 AUGGEDAL	224	100	49	34	5	3	9	-	56	1	67
MENN	121	89	47	33	3	3	3	-	26	-	6
KVINNER	103	11	2	1	2	-	6	-	30	1	61
10 FORSETGREDA	237	129	66	33	5	6	19	-	40	4	64
MENN	122	101	49	32	3	6	11	-	15	3	3
KVINNER	115	28	17	1	2	-	8	-	25	1	61
12 FORSET	233	111	30	39	4	9	29	-	49	10	63
MENN	124	90	28	37	4	9	12	-	21	6	7
KVINNER	109	21	2	2	-	-	17	-	28	4	56
13 BØDAL	202	92	47	28	5	2	10	-	53	2	55
MENN	109	74	38	28	3	2	3	-	28	2	5
KVINNER	93	18	9	-	2	-	7	-	25	-	50
14 CLSTAD	148	62	25	22	4	1	10	-	32	3	51
MENN	74	55	23	22	4	1	5	-	13	1	5
KVINNER	74	7	2	-	-	-	5	-	19	2	46
15 BØRDE	97	45	19	19	3	3	1	-	15	2	35
MENN	52	40	17	18	2	3	-	-	7	1	4
KVINNER	45	5	2	1	1	-	1	-	8	1	31
16 NEDRE SVATSUM	162	76	44	15	4	2	10	1	33	2	51
MENN	86	64	37	15	3	1	7	1	15	2	5
KVINNER	76	12	7	-	1	1	3	-	18	-	46
17 ØVRE SVATSUM	239	127	83	19	6	7	11	1	44	6	62
MENN	130	100	66	19	4	5	5	1	20	5	5
KVINNER	109	27	17	-	2	2	6	-	24	1	57
18 ESPEDALEN	52	26	15	3	2	3	3	-	16	-	10
MENN	28	20	13	3	-	2	2	-	7	-	1
KVINNER	24	6	2	-	2	1	1	-	9	-	9
UTEN FAST BOPEL I ALT	4	2	-	-	-	-	2	-	2	-	-
MENN	2	1	-	-	-	-	1	-	1	-	-
KVINNER	2	1	-	-	-	-	1	-	1	-	-

TABELL 17. HOVEDTALL FOR HUS OG BEBODDE BOLIGER I DE ENKELTE TELLINGSKRETSE

TELLINGSKRETS	HUS				BEBODDE BOLIGER						BO- SAT- TE PR. ROM
	I ALT	AV DISSE:		I ALT	AV DISSE MED:				BO- SAT- TE PR. ROM		
		VIN.HUS TILKN. GARDS- DRIFT, FRITTL. ENEBOL.	BYGGEGAR 1946- 1960		1961- 1970	INNLAGT VANN I HUSET	EGET OG EGET BAD	WC OG EGET BAD		WC OG ELLERS UTEN BAD	
KOMMUNEN I ALT	1 797	1 647	546	347	2 020	1 930	826	91	73	117	0,6
TETTBYGDE KRETSE I ALT ...	350	287	133	128	426	417	281	35	23	10	0,6
02 FOLLEBU	144	113	61	43	182	176	114	16	14	3	0,6
04 SEGALSTAD BRU ØST ...	46	45	19	14	47	47	33	2	1	2	0,7
05 SEGALSTAD BRU VEST ...	61	51	30	18	82	80	54	11	7	2	0,6
11 FORSET	99	78	23	53	115	114	80	6	1	3	0,7
SPREDTBYGDE KRETSE I ALT .	1 447	1 360	413	219	1 594	1 513	545	56	50	107	0,6
01 SØNDRE FOLLEBU	143	130	35	24	164	153	65	2	3	7	0,7
03 NORDRE FOLLEBU	104	102	28	19	112	106	45	1	3	3	0,7
06 FJERDUM	155	140	52	22	177	171	62	19	7	13	0,6
07 MYRA	241	230	69	43	262	252	120	9	6	25	0,6
08 ENGJOM	168	149	44	18	200	196	72	21	6	16	0,7
09 AUGGEDAL	92	89	27	11	98	91	23	1	2	5	0,6
10 FORSETGREDA	93	88	37	16	99	94	27	-	3	4	0,7

TABELL 17, FORTS., HOVEDTALL FOR HUS OG BEBODDE BOLIGER I DE ENKELTE TELLINGSKRETSE

TELLINGSKRETS	HUS				BEBODDE BOLIGER							BO- SAT- TE PR. ROM
	I ALT	AV DISSE:			I ALT	AV DISSE MED:						
		VAN.HUS TILKN. GARDS- DRIFT, FRITTL. ENEBOL.	BYGGEAR			INNLAGT VANN I HUSET	EGET OG BAD	WC OG BAD ELLERS	EGET ELLER WC UTEN BAD	EGET ELLER WC UTEN BAD OG WC		
			1946- 1960	1961- 1970								
12 FORSET	87	82	23	19	95	90	40	3	1	8	0,7	
13 BØDAL	79	74	18	8	84	82	19	-	4	6	0,7	
14 OLSTAD	57	54	14	3	61	58	11	-	6	5	0,6	
15 BØRDE	40	37	14	5	45	45	14	-	3	1	0,7	
16 NEDRE SVATSUM	71	70	19	7	75	68	8	-	2	8	0,6	
17 ØVRE SVATSUM	93	92	23	22	97	87	32	-	4	5	0,6	
18 ESPEDALEN	24	23	10	2	25	20	7	-	-	1	0,5	



a. KRETSPORTEGNELSE

Krets- nr.	Navnet på kretsen	Krets- type ¹⁾	Omfang (Eiendommer med bebodde hus)
0	Uten fast bopel	0	..
1	Søndre Follebu	S	Gnr. 119-134, gnr. 141 bnr. 1 Kringsjø, 3 Amundstad, 6 og 7, gnr. 142 bnr. 3, 4, 6, 6/10, 8, 14, 15, 17, 19 og 25, gnr. 148 bnr. 4 og 16. Unntatt bnr. under krets 2.
2	Follebu	T	Se vedlegg 3.
3	Nordre Follebu	S	Gnr. 135-138, gnr. 139 bnr. 1-4, 5/10, 7, 11, 14, 16, 24, 25 og 27-29, gnr. 140, gnr. 141 bnr. 1 Grimstad, 2 og 3 Dalbakken, gnr. 142 bnr. 2, 7, 9, 12, 16, 18 og 20-22, gnr. 143-147, gnr. 148 bnr. 1, 3, 7, 14 og 40, gnr. 149 og 150. Unntatt bnr. under krets 2 og 4.
4	Segalstad Bru øst	T	Se vedlegg 3.
5	Segalstad Bru vest	T	Se vedlegg 3.
6	Fjerdum	S	Gnr. 152-158, gnr. 217 bnr. 1 og 13, gnr. 218-224, gnr. 225 bnr. 11, 20, 22, 23, 36, 41 og 108, gnr. 226-230. Unntatt bnr. under krets 5.
7	Myra	S	Gnr. 159-163, gnr. 164 bnr. 1 Lyngseth, 1 Owren, 8, 20, 22, 24, 31 og 32, gnr. 165, gnr. 166 bnr. 1, 2 og 5, gnr. 167, gnr. 168 bnr. 1-4 og 9, gnr. 169, gnr. 205 bnr. 2, 3 og 12, gnr. 207-209, gnr. 210 bnr. 1, 2, 5/6, 8, 18 og 23, gnr. 211, gnr. 212 bnr. 1 og 8, gnr. 213, 214, gnr. 215 bnr. 1-3 og 5/6, gnr. 216, gnr. 217 bnr. 2, 5 og 7.
8	Engjom	S	Gnr. 139 bnr. 17, gnr. 164 bnr. 1 Fjellheim, 2, 4, 10-17, 19, 21, 27, 30 og 33, gnr. 166 bnr. 3, gnr. 168 bnr. 7, gnr. 170-175, 178, 179, 181-204, gnr. 205 bnr. 1, 5, 7, 14-16, 20, 22 og 23, gnr. 206, gnr. 210 bnr. 7, gnr. 212 bnr. 3, gnr. 215 bnr. 4, gnr. 225 bnr. 1 og 2, Unntatt bnr. under krets 5.
9	Auggedal	S	Gnr. 8-25.
10	Forsetgrenda	S	Gnr. 1-7, 27, 28, gnr. 32 bnr. 9, 13, 24, 27, 31-34, 46 og 66, gnr. 33 bnr. 8, 15, 20, 22-24 og 29, gnr. 34 bnr. 4, 6-9, 9/11, 12, 16-18, 20, 23, 24, 26, 28-30 og 35, gnr. 36 bnr. 9 og 13, gnr. 37 bnr. 7. Unntatt bnr. under krets 11.
11	Forset	T	Se vedlegg 3.
12	Forset	S	Gnr. 29-31, gnr. 32 bnr. 3, 8, 18/20, 22, 28, 30, 39, 48, 53, 57 og 68, gnr. 33 bnr. 1, 3/12 og 9, gnr. 34 bnr. 1, 3 og 19, gnr. 35, gnr. 36 bnr. 1, 6, 11, 15-17 og 21-23, gnr. 37 bnr. 1, 5, 8, 10-12, 14-17, 19, 20 og 22-25, gnr. 38-40, gnr. 41 bnr. 1, 4, 6, 7, 9 og 10. Unntatt bnr. under krets 11.
13	Bødal	S	Gnr. 41 bnr. 8, gnr. 42-46 og 48-58.
14	Olstad	S	Gnr. 59, 60 og 62-68.
15	Børde	S	Gnr. 73-78, gnr. 79 bnr. 3, 7 og 16.
16	Nedre Svatsum	S	Gnr. 79 bnr. 2, 4-6, 8-10 og 12-14, gnr. 80-90 og 115.
17	Øvre Svatsum	S	Gnr. 91-106 og 112.
18	Espedalen	S	Gnr. 107-109.

1) T = Tettbygd krets. S = Spredtbygd krets.

b. INNDELINGEN I SOGN PR. 1. NOVEMBER 1970

Navnet på sognet	Omfang (tellingskretsnr.)	Navnet på sognet	Omfang (tellingskretsnr.)
Follebu	1-4	Vestre Gausdal	9-15
Gausdal	5-8	Svatsum	16-18

c. OVERSIKT OVER ENDRINGENE I KOMMUNEINNDELINGEN MELLOM TELLINGEN I 1960 OG TELLINGEN I 1970

Kretsnr. i 1970-tellingen	Kommune i 1960-tellingen	Kretsnr. i 1970-tellingen	Kommune i 1960-tellingen
1-8	0522 Østre Gausdal	9-18	0523 Vestre Gausdal

0522 GAUSDAL

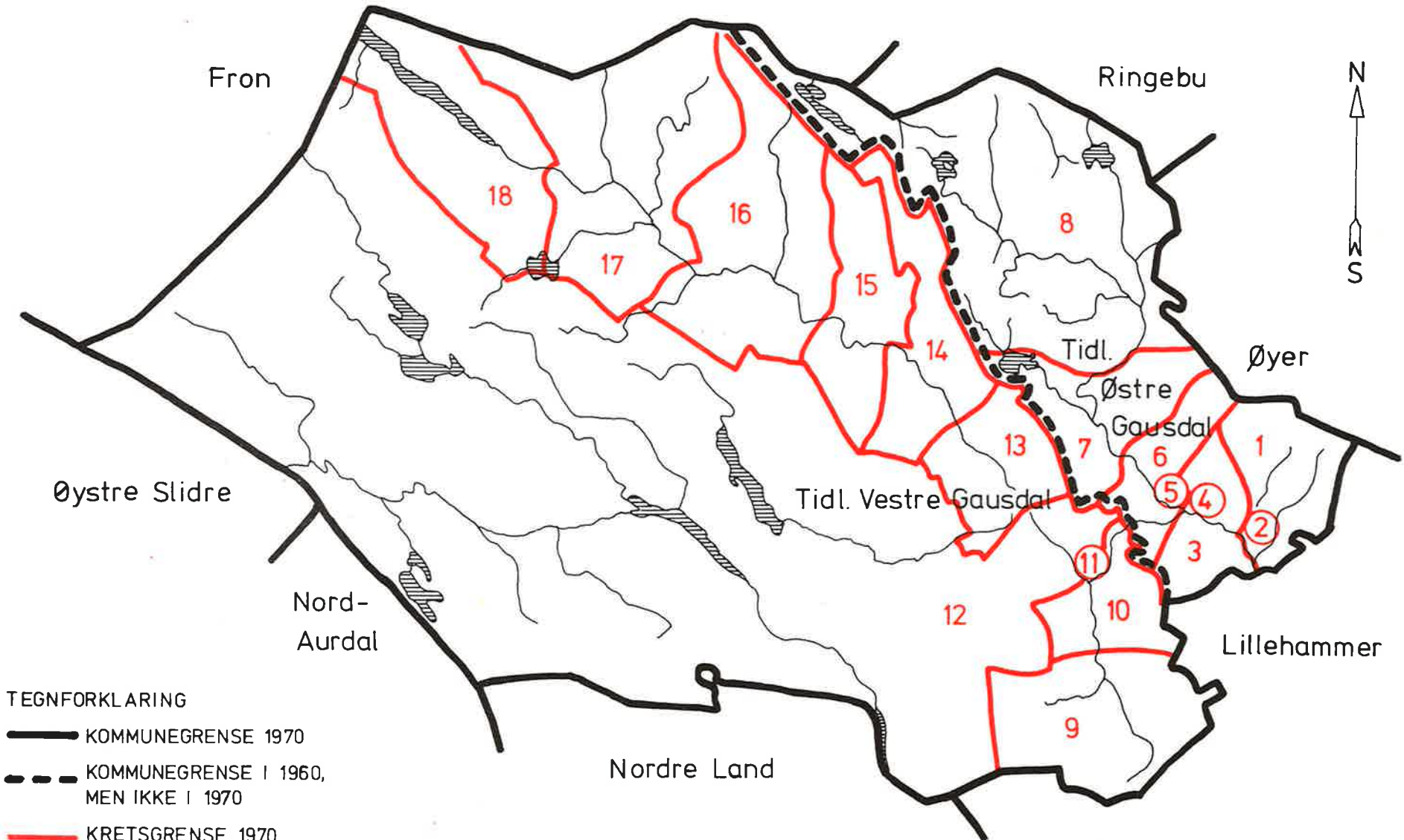

TEGNFORKLARING

- KOMMUNEGRENSE 1970
- - -** KOMMUNEGRENSE I 1960, MEN IKKE I 1970
- KRETSGRENSE 1970
- ②** MARKERING AV TETTBYGD KRETS MED NR.
- 3** NR. PÅ SPREDTBYGD KRETS

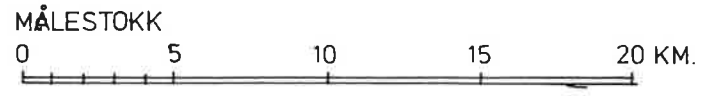



0522 GAUSDAL

TETTBYGDE KRETSER

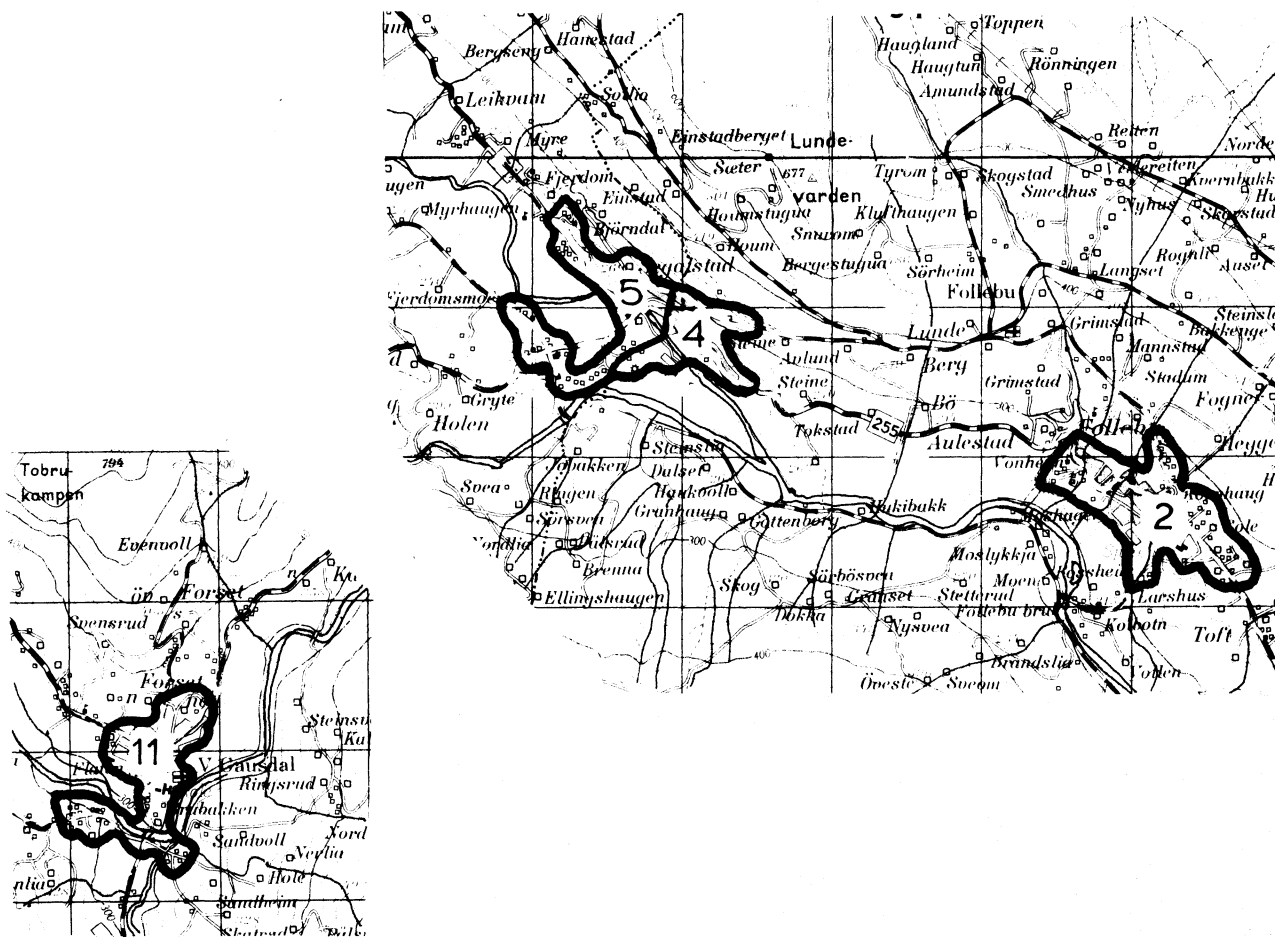

TEGNFORKLARING

— KRETSGRENSE 1970

2 NR. PÅ TETTBYGD KRETS



MÅLESTOKK 1:50 000

0 1 2 3 KM.

Med samtykke fra Norges Geografiske Oppmåling er N.G.O.'s kartmateriale brukt som kartgrunnlag.