

STATISTISKE KOMMUNEHEFTER

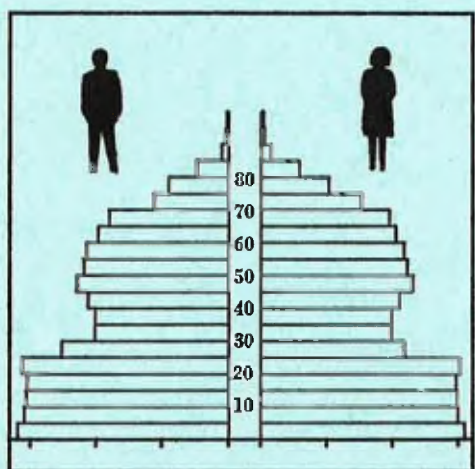

FOLKE- OG BOLIGTELLING

1. NOVEMBER 1970

1850 **TYSFJORD**

STATISTISK SENTRALBYRÅ
OSLO

STATISTISKE KOMMUNEHEFTER



FOLKE- OG BOLIGTELLING
1. NOVEMBER 1970

1850 TYSFJORD

STATISTISK SENTRALBYRÅ
OSLO 1973

FORORD

Den første statistikken utarbeidd på grunnlag av oppgaver til folketellingen i 1970, ble publisert i desember 1971 i heftet "Folkemengden etter alder og ekteskapelig status, 31. desember 1970".

I serien Statistiske kommunehefter legger Statistisk Sentralbyrå fram de viktigste resultater fra Folke- og bolig telling 1970 for hver enkelt kommune. Heftene vil bli utgitt fra midten av 1972 til siste halvdel av 1973. Da kontrollen av tellingsoppgavene ikke er avsluttet når kommuneheftene utarbeides, er tallene i disse heftene foreløpige.

Endelige tall for hele landet vil bli publisert i 6 hefter som ventes å bli utgitt i 1974. Disse publikasjonene vil også inneholde tabeller med geografiske fordelinger. I tillegg til de tabellene som blir trykt, vil det bli utarbeidd tabeller med mer detaljert statistikk. På grunnlag av tellingsresultatene vil det videre bli utarbeidd et bosettingskart og flere større spesialartikler.

Professor Hallstein Myklebost, Geografisk Institutt, Universitetet i Oslo, har vært Byråets konsulent i arbeidet med kretsinnstillingen.

Statistisk Sentralbyrå, Oslo, 2. mai 1972

Petter Jakob Bjerve

Einar Jensen

INNHold

	Side
Prinsipper og definisjoner	7
1. Omfanget av Folke- og bolig telling 1970	7
2. Definisjon av personkjennemerker	7
3. Definisjon av familie- og husholdningstype	10
4. Definisjon av hus og bolig og hus- og boligkjennemerker	11
5. Inndelingen i tellingskretser	13
6. Merknader til tabell 1	14
Tabeller	
1. Folkemengden ved folketellingene 1801-1970	16
2. Folkemengden etter kjønn og inntektstakernes viktigste kilde til livsopphold og næring ...	16
3. Personer 16 år og over etter yrkesaktivitet, kjønn og alder	16
4. Personer 16 år og over med minst 100 arbeidstimer etter yrkesstatus, arbeidstid, kjønn og næring/yrkesområde	17
5. Personer 16-69 år etter yrkesaktivitet, kjønn og høyeste utdanning	18
6. Yrkesaktive, skoleelever og studenter 16 år og over etter kjønn og arbeids-/skole-/studie- sted pr. 1. november 1970	19
7. Familier og personer etter familietype og husholdningstype	19
8. Personer 16 år og over med egen bolig etter alder, ekteskapelig status og kjønn	19
9. Hus, boliger, rom og bosatte etter hustype	20
10. Beboede boliger etter hustype og byggeår, og hus, rom og bosatte etter husets byggeår	20
11. Beboede boliger etter hustype og tallet på rom, og bosatte etter tallet på rom i boligen .	20
12. Beboede boliger, rom og bosatte etter boligtetthet	21
13. Beboede boliger, rom og bosatte etter boligens utstyr	21
14. Beboede boliger, rom og bosatte etter eier-/leierforholdet til boligen	21
15. Folkemengden etter alder, kjønn og tellingskrets	22
16. Personer 16 år og over etter viktigste kilde til livsopphold, næring, kjønn og tellings- krets	23
17. Hovedtall for hus og beboede boliger i de enkelte tellingskretser	24
Vedlegg	
1 a. Kretsfortegnelse	25
1 b. Oversikt over endringene i kommuneinndelingen mellom tellingen i 1960 og tellingen i 1970.	25
2. Kartskisse over kretsinnndelingen	27
3. Oversiktskart over tettbygd krets	29

Standardtegn

- .. Oppgave mangler
- : Tall kan ikke offentliggjøres
- Null

PRINSIPPER OG DEFINISJONER

1. OMFANGET AV FOLKE- OG BOLIGTELLING 1970

Folketellingen omfatter alle personer (også utenlandske statsborgere) som ifølge Forskrifter av 20. januar 1970 om ordningen og føringen av folkeregistrene, var registrert som bosatt i Norge på tellingstidspunktet den 1. november 1970.

I boligteellingen har en med alle hus og privatboliger (privatleiligheter m.v.) hvor minst én person var registrert bosatt den 1. november 1970. Hus og boliger som var ubodd eller som var bebodd bare av midlertidig tilstedeværende (f.eks. ugifte personer som oppholdt seg utenom foreldrenes hjem på grunn av studier), omfattes således ikke av tellingen. Heller ikke er boliger for forpleide i aldershjem, pleiehjem og barnehjem og for losjerende i pensjonater, hoteller o.l. med. Hus hvor alle eller en del av de registrert bosatte var forpleide eller losjerende, er derimot inkludert.

I avsnitt 2 er det gjort nærmere rede for bostedsbegrepet (det sted som en person skal regnes som bosatt) og i avsnitt 4 for hus- og boligbegrepet.

2. DEFINISJON AV PERSONKJENNER

Når ikke annet er nevnt, refererer personopplysningene seg til den 1. november 1970.

Bosted

Den enkelte person er i tellingen regnet å ha sitt bosted i den kommune og i den bolig hvor vedkommende var registrert som bosatt den 1. november 1970 ifølge forskriftene om ordningen og føringen av folkeregistrene. Hovedregelen er her at en person skal registreres som bosatt der hvor vedkommende regelmessig tar sin døgnhvile. De viktigste registreringsreglene er ellers:

Bostedsforhold	Skal registreres som bosatt i
Gift person som p.g.a. arbeid, studier, avtjening av verneplikt e.l. oppholder seg utenom ektefellenes felles bolig	Ektefellenes felles bolig
Ugift person som p.g.a. studier, skolegang eller avtjening av verneplikt oppholder seg utenom foreldrenes/forsørgers bolig	Foreldrenes/forsørgers bolig
Ugift person med eget arbeid og som vanligvis ikke bor hos foreldre/forsørger	Boligen der personen vanligvis bor
Person som p.g.a. ferie, besøk hos kjente, forretningsreise e.l. er fraværende fra boligen der vedkommende vanligvis bor	Boligen der personen vanligvis bor
Person som er forpleid i barnehjem, aldershjem, pleiehjem eller er satt bort i privat pleie	Barnehjemmet, aldershjemmet, pleiehjemmet eller boligen hvor personen er i pleie. (På grunn av registreringsvanker er imidlertid en del personer som var anbrakt i pleiehjem, registrert som bosatt i privatbolig på tellingstidspunktet.)
Person som er innlagt på sykehus eller anbrakt på arbeidsskole, arbeidsanstalt eller i fengsel	Boligen der personen var bosatt før innleggelsen eller anbringelsen

Personer som ikke kan henføres til en bestemt bolig, er regnet til gruppen "Uten fast bopel". Av registreringstekniske grunner har en imidlertid i tellingen også måttet ta med enkelte personer med fast bosted i denne gruppen. Personer uten fast bopel er som regel registrert som bosatt i den kommunen hvor de sist hadde fast bosted.

I det følgende er begrepet "Bosatt" brukt i samme betydning som begrepet "Registrert bosatt".

Det er ikke som ved tidligere tellinger, hentet inn opplysninger om midlertidig bosted. Fra 1970-tellingen kan det derfor ikke gis oppgaver over den tilstedeværende befolkning.

Alder

I fordelingene etter alder er den enkelte person gruppert etter alder pr. 31. desember 1970 (1970 minus fødselsår), og ikke som ved tidligere tellinger etter alder på tellingstidspunktet.

Ekteskapelig status

Det er brukt fire hovedgrupperinger etter ekteskapelig status, nemlig ugifte, gifte, separerte og før gifte. Som før gifte er regnet skilte, enker og enkemenn.

Utdanning

Oppgavene over utdanning omfatter enkeltutdanninger på heltid av minst 5 måneders normal varighet og deltidsutdanninger av tilsvarende varighet. For personer med flere enkeltutdanninger, er den utdanning som har lengst samlet varighet (normal varighet av enkeltutdanningen tillagt varigheten av den forutdanning som kreves) regnet som høyeste utdanning. Av utdanninger med lik samlet varighet, er den som antas å være av størst yrkesmessig betydning, oppfattet som personens høyeste utdanning. Klassifiseringen er i samsvar med Standard for utdanningsgruppering (Statistisk Sentralbyrås Håndbøker, nr. 28). I tellingen er det imidlertid foretatt følgende tre-deling av standardens gymnasnivå (samlet utdanningsvarighet 10-12 år):

1. Utdanning på gymnasnivå I (10 år)
2. Utdanning på gymnasnivå II (11 år)
3. Utdanning på gymnasnivå III (12 år)

Videre er utvidet grunnskoleutdanning (10. frivillig år) i tellingen gruppert sammen med 9-årig grunnskole, mens den er skilt ut som egen gruppe under gymnasnivå i Standard for utdanningsgruppering.

Yrkesaktivitet

Som yrkesaktivitet er regnet alt arbeid mot vederlag, enten i form av lønn, inntekt av egen bedrift, naturalier e.l., inklusive arbeid som familiemedlem uten fast lønn i familiebedrift (f.eks. gårdsbruk, forretning m.v.), vernepliktstjeneste og tilsvarende pliktstjeneste, men eksklusive husarbeid for egen familie.

I gruppen "Med yrkesaktivitet" er tatt med alle personer 16 år og over som utførte yrkesaktivitet i hele eller en del av perioden 1. november 1969 - 31. oktober 1970, også personer som begynte eller sluttet i arbeidslivet i denne perioden, deltidsarbeidere og elever og studenter som hadde hatt feriearbeid.

I tidligere tellinger er personer med inntekt av egen yrkesaktivitet som viktigste kilde til livsopphold, regnet til yrkesbefolkningen (personer med yrke). I disse tellingene avviker imidlertid definisjonen av yrkesaktivitet på enkelte punkter fra definisjonen som er gitt ovenfor. I 1970-tellingen er ikke en bestemt gruppe av personer regnet som yrkesbefolkning. Det er imidlertid gitt fordelinger etter viktigste kilde til livsopphold og etter arbeidstid.

Viktigste kilde til livsopphold

Personer 16 år og over er gruppert etter den kilde til livsopphold som var viktigst de siste 12 månedene før tellingstidspunktet.

Med inntekt av eget arbeid er ment inntekt av egen yrkesaktivitet.

"Pensjon, trygd" omfatter syketrygd, arbeidsløshetsstrygd, forsørgertrygd, uføretrygd, alderstrygd, yrkesskadetrygd, krigspensjon, bedriftspensjon o.l. Ektefeller som hadde hver sin pensjon som viktigste kilde til livsopphold, er begge gruppert under denne kilden til livsopphold. I disse tilfellene er således ikke den ene ektefellen regnet som forsørget eller å ha husarbeid i hjemmet som viktigste kilde til livsopphold.

Som formue, lån m.v. er også regnet føderåd, leieinntekt, forpaktningssinntekt, annen formuesinntekt og utbetalinger i samband med livsforsikring eller individuell pensjonsforsikring.

"Stipend m.v." omfatter foruten stipend, underhold fra andre enn privatpersoner (f.eks. stønader fra det offentlige, institusjoner eller bedrifter), unntatt pensjon og trygd.

I gruppen "Husarbeid i hjemmet, forsørget" er tatt med alle personer som ikke hadde en av kildene som er spesifisert foran, som den viktigste kilde til livsopphold.

Inntektstaker/Ikke-inntektstaker

Som inntektstakere er regnet personer 16 år og over med inntekt av eget arbeid; pensjon, trygd m.v.; formue, lån m.v. eller stipend m.v. som viktigste kilde til livsopphold. Tilsvarende er som ikke-inntektstakere regnet alle personer under 16 år og personer 16 år og over som under viktigste kilde til livsopphold er gruppert på "Husarbeid i hjemmet, forsørget". Husmødre som ikke var inntektstakere, er skilt ut som egen gruppe. Denne gruppen omfatter gifte kvinner 16 år og over med husarbeid i hjemmet som viktigste kilde til livsopphold.

I tabell 2 er ikke-inntektstakere gruppert etter samme kilde til livsopphold/næring som en inntektstaker i samme familie (definisjon av familieenheten er gitt i avsnitt 3). Denne inntektstakeren er valgt ut etter følgende prioritetsrekkefølge:

1. Mannlig ektefelle/far
2. Kvinnelig ektefelle/mor
3. Eldste sønn, nest eldste sønn osv.
4. Eldste datter, nest eldste datter osv.

Personer som tilhørte familie uten en eneste inntektstaker, er i tabell 2 gruppert under uoppgitt kilde til livsopphold.

Elever, studenter (tabell 5)

Som elever og studenter er i tabell 5 regnet personer som i løpet av de siste 12 måneder før tellingstidspunktet, gikk på skole eller studerte, uten hensyn til andre aktiviteter som f.eks. yrkesaktivitet.

Arbeidstid

Opgavene over arbeidstid gjelder perioden 1. november 1969 - 31. oktober 1970 og omfatter tid som er gått med til yrkesaktivitet. Tid som er brukt til skolearbeid, studier og husarbeid for egen familie, er således ikke inkludert. Personer som i perioden hadde mindre enn i alt én måned sykefravær, og ellers - bortsett fra ferie - arbeidet full dag hele perioden, er regnet å ha hatt heldagsarbeid.

Generelt om grupperingen etter næring, yrke og yrkesstatus

Personer 16 år og over med yrkesaktivitet er gruppert på næring etter arten av virksomheten til den bedrift som den enkelte arbeidet i hele tiden eller lengst tid de siste 12 måneder før tellingstidspunktet. Disse personene er videre gruppert på det yrke og den yrkesstatus som de hadde hele tiden eller lengst tid i bedriften i 12-månedersperioden.

Næring

Næringsgrupperingen er foretatt etter 1960-utgaven av Standard for næringsgruppering i offentlig norsk statistikk (Statistisk Sentralbyrås Håndbøker, nr. 9). Denne standarden er i samsvar med International Standard Industrial Classification of All Economic Activities (ISIC), Rev. 1.

Med begrepet "Industri m.v." som er brukt i tabelldelen, er ment næringene bergverksdrift m.v., industri og kraft- og vannforsyning m.v. Videre er som "Samferdsel" regnet næringene sjøtransport og annen samferdsel. Samlegruppen "Tjenesteytende næringer" omfatter finansinstitusjoner, eienomsdrift, offentlig administrasjon og forsvar, offentlig og privat tjenesteyting og personlig tjenesteyting. I tabell 4 er under "Annen tjenesteyting" tatt med næringsgrenene hotell- og restaurantdrift og vask, rensing og andre personlige tjenester.

Yrke

Yrkesgrupperingen er foretatt etter Standard for yrkesgruppering i offentlig norsk statistikk (utgitt av Arbeidsdirektoratet i 1965) som i prinsippet følger 1958-utgaven av International Standard Classification of Occupations (ISCO).

Yrkesstatus

I tellingen er det brukt følgende fire grupperinger etter yrkesstatus:

1. Ansatt
2. Selvstendig uten leid hjelp
3. Selvstendig med leid hjelp
4. Familienmedlem uten fast lønn i familiebedrift

Personer (også medeiere) som arbeide i firmaer organisert som aksjeselskap, andelslag eller annen selskapsform med begrenset ansvar, er alltid regnet som ansatte.

En person er regnet som selvstendig (med eller uten leid hjelp) dersom vedkommende drev firmaet alene for egen regning eller sammen med andre som medeier med ubegrenset ansvar (f.eks. i ansvarlig selskap). I de tilfelle hvor ektefeller arbeide i felles virksomhet (f.eks. gårdsbruk, forretning) som ikke var organisert som aksjeselskap e.l., er den ene ektefellen regnet som selvstendig og den andre som familiemedlem uten fast lønn i familiebedrift. Gruppen "Familiemedlem uten fast lønn i familiebedrift" omfatter ellers personer som arbeide i familievirksomhet uten fast avtalt lønn og som verken var eier eller medeier i virksomheten. Et familiemedlem uten fast lønn kan imidlertid ha vederlag for arbeidet i form av kost og losji, andel av overskott e.l.

I tabell 4 er det gitt oppgaver over tallet på henholdsvis ansatte og selvstendige (med eller uten leid hjelp). Differansen mellom summer av disse tall og totaltall utgjør følgelig tallet på familiemedlemmer uten fast lønn i familiebedrift.

Arbeids-/skole-/studiested

Personer som pr. 1. november 1970 både hadde inntekt av eget arbeid og som gikk på skole eller studerte, er i tabell 6 gruppert som yrkesaktive og etter arbeidssted dersom arbeidstiden de foregående 12 månedene utgjorde minst 1 000 timer. I motsatt fall er de gruppert som skoleelever/studenter og etter skole-/studiested.

Som personer med annet arbeidssted er regnet personer som arbeide i flere kommuner, var til sjøs eller som arbeide i utlandet. Tilsvarende er personer som studerte i utlandet gruppert under annet studiested.

Egen bolig

Ektefeller som var bosatt i samme privatbolig og hvor minst én av ektefellene var boliginnehaver, er begge regnet å ha egen bolig. For øvrig er bare boliginnehaveren eller én av boliginnhaverne gruppert under "Egen bolig". Forpleide i aldershjem, barnehjem og pleiehjem og losjerende i pensjonater og hoteller m.v. er aldri regnet å ha egen bolig.

Definisjon av begrepet "Boliginnehaver" er gitt i kapittel 4 under avsnittet "Eier-/leierforhold".

3. DEFINISJON AV FAMILIE OG HUSHOLDNINGSTYPE

Grupperingene på familie og husholdningstype refererer seg til tellingstidspunktet den 1. november 1970.

Familie

Til én og samme familie er regnet:

1. Ektepar og eventuelle ugifte barn registrert bosatt i samme privatbolig, aldershjem, pleiehjem, pensjonat, hotell e.l.
2. Far/mor med ugifte barn registrert bosatt i samme privatbolig, aldershjem, pleiehjem, pensjonat, hotell e.l.
3. Hver enkelt person som ikke hører inn under noen av de to gruppene som er spesifisert ovenfor (bl.a. personer uten fast bopel). Disse personene danner således hver for seg egen familie (familie med én person).

I familier med ektepar er også tatt med eventuelle ugifte barn av bare den ene ektefellen og ugifte adoptivbarn og stebarn, men ikke fosterbarn.

Av reglene som er nevnt ovenfor, går det fram at personer (f.eks. ektefeller) som ikke var registrert bosatt i samme privatbolig, aldershjem, pleiehjem, pensjonat, hotell e.l., aldri er gruppert under samme familie. Videre går det fram at gifte, separerte, skilte, enker og enkemenn ikke i noe tilfelle er regnet til samme familie som foreldrene. Når f.eks. et ektepar bor sammen med en skilt datter, danner ektefellene egen familie og datteren egen familie. Ellers kan nevnes at ugifte søsken som har felles bolig, men hvor ingen av foreldrene er bosatt, hver for seg er regnet som særskilt familie.

Husholdningstype

Det er skilt mellom tre hovedtyper av husholdning, nemlig privathusholdning, felleleshusholdning og annen husholdning.

Gruppen "Privathusholdning" omfatter personer som var registrert som bosatt i privatbolig. Denne husholdningstypen er videre splittet opp etter tallet på familier i husholdningen. Som husholdningsenhet er her regnet bolighusholdning (som omfatter alle bosatte i samme bolig) og ikke kosthusholdning som ved tidligere tellinger.

Til felleleshusholdning er regnet forpleide som var registrert bosatt i aldershjem, barnehjem og pleiehjem og losjerende som var registrert bosatt i pensjonat, hotell e.l.

Betjeningspersonale bosatt ved felleleshusholdninger er alltid gruppert under privathusholdning. Det samme gjelder militært personell som var bosatt i militærforlegning.

Annen husholdning omfatter personer uten fast bopel.

4. DEFINISJON AV HUS OG BOLIG OG HUS- OG BOLIGKJENNEMERKER

Hus- og boligopplysningene refererer seg til den 1. november 1970.

Hus

Som eget hus er som hovedregel regnet bygg som fra kjeller til loft er atskilt fra andre bygg. Fra denne regelen er det gjort følgende to unntak:

1. Hver enkelt bolig i vertikalt delte tomannsboliger og i rekke, kjede, atrium og terrasse er alltid regnet som særskilt hus.

2. Selv om det fra kjeller til loft er skillevegg(er) uten gjennomgang, er henholdsvis horisontalt delte tomannsboliger som er bygd sammen i rekke e.l., og hver enkelt blokk regnet til ett og samme hus.

Som nevnt under avsnitt 1, omfatter tellingen alle hus hvor minst én person var registrert som bosatt den 1. november 1970.

Bolig

Til en bolig (leilighet m.v.) er som hovedregel regnet rom som er bygd (eller ombygd) til bruk for én person eller for flere personer med fellesskap i kost og losji, og hvor det er adkomst til rommene (rommet) uten å måtte gå gjennom en annen bolig. Avgrensingen av boligenhetene er ellers foretatt etter følgende spesielle regler:

1. En hybel med egen inngang (utenfra eller fra korridor, oppgang e.l.) og som er bygd i tilknytning til en bolig, er regnet som særskilt bolig bare når hybelboeren (hybelboerne) selv holdt kosten.

2. Hybler uten egen inngang er ikke skilt ut som særskilte boliger.

3. I hybelbygg o.l. er hver enkelt hybel regnet som egen bolig, også i de tilfelle flere hybler har felles gang, hall, bad og/eller kjøkken.

4. I bygg for felleleshusholdning, i hus som er bygd i tilknytning til slike bygg og i militærforlegninger er hybler o.l. for ansatte regnet som særskilte boliger. Likeledes er rom som ble brukt av en ansatt med ektefelle og eventuelle barn, regnet til én og samme bolig.

Med privatbolig er i tellingen ment boliger som ikke er bebodd av forpleide i aldershjem, barnehjem og pleiehjem eller av losjerende i pensjonater, hoteller o.l. Boliger for ansatte (f.eks. sykepleiere) ved felleleshusholdninger er således regnet som privatboliger. Det samme gjelder boliger for befal m.v. i militærforlegninger.

Som nevnt under avsnitt 1, omfatter tellingen alle privatboliger hvor minst én person var registrert bosatt den 1. november 1970. Som betegnelse på disse boligene er i tabelldelen brukt "Bebodde boliger". For de enkelte hus som er med i tellingen, er det imidlertid hentet inn oppgaver over samlet tall på privatboliger (inkl. ubebodde boliger og boliger med bare midlertidig bosatte). Tallene på boliger i alt i tabell 9 gjelder disse boligene.

Rom

Oppgavene over tall på rom refererer seg til boliger som er med i tellingen, og omfatter beboelsesrom på 6 m² eller mer som kan nyttes året rundt. Bortsett fra i tabell 11, er også kjøkken på 6 m² eller mer inkludert. Entré, hall, bad, alkove, hems og rom som bare nyttes i næringsvirksomhet (f.eks. kontor) er ikke med.

Bosatte

Tallene på bosatte omfatter personer registrert som bosatt i privatboliger og således ikke personer som er regnet til felleleshusholdning og personer uten fast bopel.

Hustype

Som våningshus i tilknytning til gårdsdrift er - uansett hustype ellers - regnet hus hvor gårdbrukeren selv, forpakter eller kårfolk var bosatt, men ikke hus for gårdsarbeidere og hus på nedlagte bruk.

Hustypen "Frittliggende enebolig" omfatter hus med én bolig og med minst en halv meters avstand til nærmeste hus (unntatt garasje o.l.).

Til gruppen "Enebolig i rekke, kjede, atrium m.v." er også regnet husenhetene i vertikalt delte tomannsboliger.

Horisontalt delt tomannsbolig er hus med to vanlige leiligheter (som kan ha ulik størrelse) og hvor den ene leiligheten ligger i en etasje over den annen.

Hustypen "Annet småhus" omfatter hus med inntil 2½ etasjer (ekskl. underetasje), unntatt våningshus i tilknytning til gårdsdrift, eneboliger og horisontalt delte tomannsboliger. Hus som har én eller to vanlige leiligheter og hybelleilighet som er skilt ut som egen bolig, er også gruppert under denne hustypen.

Som blokk er regnet hus med 3 etasjer (ekskl. underetasje) eller mer.

Provisorisk boligbygg er hus m.v. som helt eller delvis er tatt i bruk til bolig for 10 år eller mindre (inkl. campingvogner, båter, telt, gammer o.l.).

Gruppen "Forretningsbygg m.v." omfatter hus hvor halvparten eller mindre av golvarealet nyttes til privatboliger, unntatt bygg for felleleshusholdning. Hus med to etasjer og hvor det er forretning i første etasje og bolig i annen etasje, er alltid gruppert under denne hustypen.

Som bygg for felleleshusholdning er regnet hus hvor det for bosatte og/eller midlertidig tilstedeværende er organisert felleleshusholdning. Hus i studentbyer o.l. er imidlertid aldri gruppert her. Av avgrensingsregler som det er gjort rede for under andre avsnitt, går det fram at oppgaver over tall på boliger, rom og bosatte i bygg for felleleshusholdning, bare omfatter privatboliger og rom og bosatte i disse boligene.

Byggeår

Som byggeår er for det enkelte hus regnet det år da minst halvparten av boligene i huset var ferdige til innflytning. Hus som er ombygd, er gruppert etter opprinnelig byggeår.

WC, bad

Boliger med eget wc/eget bad omfatter boliger med wc/bad som bare de bosatte i boligen har rett til å nytte, uten hensyn til om wc/bad ligger i eller utenfor boligen. Som boliger med felles wc/felles bad er regnet boliger som har wc/bad felles med en eller flere andre boliger.

Eier-/leierforhold

Personer med råderett over boligen som de er bosatt i (eier, leier den e.l.), er regnet som boliginnhavere.

Boliginnehavere (f.eks. medlemmer av borettslag) med aksje eller andel som gir boret til boligen, er alltid regnet som leieboere med aksje/andel, også i de tilfelle det er betalt innskott som er høyere enn pålydende verdi av aksjen/andelen.

Leieboere med innskott er boliginnehavere som har betalt innskott (f.eks. obligasjonsinnskott) for å leie boligen, men ikke leieboere som bare har betalt forskott på husleie.

Boliginnehavere som disponerer boligen vederlagsfritt eller som kårbolig, er regnet som leieboere.

En boliginnehaver er regnet å disponere boligen som tjenestebolig når den er stilt til disposisjon i samband med tjenesteforhold på vilkår av at boligen må fraflyttes når tjenesteforholdet opphører, uten hensyn til om det betales husleie eller ikke. Boliger som boliginnehaveren har aksje, andel eller innskott i, er imidlertid aldri regnet som tjenestebolig.

Gjennomsnittstall

Boliger pr. hus er lik tallet på privatboliger i hus som er med i tellingen (inkl. ubeboede boliger og boliger med bare midlertidig tilstedeværende) dividert med tallet på hus som er med i tellingen.

Bebodde boliger pr. hus er lik tallet på privatboliger som er med i tellingen dividert med tallet på hus som er med i tellingen.

Rom pr. bolig er lik tallet på rom (inkl. kjøkken på 6 m² eller mer) i privatboliger som er med i tellingen dividert med tallet på disse boligene.

Bosatte pr. bolig er lik tallet på bosatte i privatboliger dividert med tallet på privatboliger som er med i tellingen.

Bosatte pr. rom er lik tallet på bosatte i privatboliger dividert med tallet på rom (inkl. kjøkken på 6 m² eller mer) i privatboliger som er med i tellingen.

5. INNDELINGEN I TELLINGSKRETSE

For områder som i 1960 tilhørte herredskommune, er kretsinnstillingen foretatt av Byrådet og etter de samme retningslinjer som i 1960-telling. Følgende hovedregler er lagt til grunn for innstillingen:

1. En tellingskrets bør være mest mulig ensartet når det gjelder kommunikasjonsforhold, næringsstruktur og befolkningsutvikling.
2. Kretsgrenser må ikke skjære sogne- eller kommunegrenser.
3. En krets skal bestå enten bare av ett tettbygd strøk, del av tettbygd strøk eller av spredtbygd strøk. Som tettbygd strøk regnes områder med minst 200 bosatte på tellings-tidspunktet og hvor avstanden mellom bolighusene som regel ikke overstiger 50 meter. En hussamling som ligger mer enn 50 meter fra en tettbebyggelse, er imidlertid regnet som en del av det tettbygde strøket dersom hussamlingen naturlig hører sammen med tettbebyggelsen. Andre områder er regnet som spredtbygde strøk og er delt videre opp i tellingskretser.

I 1970-telling er det for områder som i 1960 tilhørte herredskommune, bare foretatt følgende endringer i kretsinnstillingen som da ble brukt:

1. Når regulering av kommune- eller sognegrenser førte til at en 1960-krets falt inn under mer enn én kommune eller ett sogn i 1970, er kretsen delt videre opp slik at kretsgrenser ikke skjærer kommune- eller sognegrenser.
2. Grensene for tettbygde strøk (og dermed for tettbygde kretser) er justert i samsvar med bosettingen pr. 1. november 1970 etter reglene for avgrensning av disse strøkene.
3. I de tilfelle avgrensningen i 1960-telling av spredtbygde kretser ikke var i samsvar med reglene for kretsinnstilling, er grensene justert i 1970-telling.

Innstillingen i tellingskretser av områder som i 1960 tilhørte bykommune, er foretatt av folke-registrene i samråd med kommunale myndigheter. I flere tilfelle er kretsinnstillingen for disse områdene ikke den samme som i 1960-telling. I begge tellingene er imidlertid grensene fastlagt slik at de ikke skjærer kommune- eller sognegrenser og at en krets består enten bare av tettbygd strøk eller bare av spredtbygd strøk (avgrenset etter reglene som er nevnt ovenfor).

Tettbygde strøk i områder som i 1960 tilhørte herredskommune, er vanligvis ikke delt opp i flere kretser. Byområder er imidlertid alltid regnet til flere kretser.

I vedlegg 1 a er det gitt en kretsfortegnelse, i vedlegg 2 en kartskisse over kretsinnndelingen og i vedlegg 3 et oversiktskart over en eller flere tettbygde kretser.

6. Merknader til tabell 1

I tabell 1 har en generelt sett tatt sikte på å gi tall tilbake til 1801 etter kommuneinnndelingen i 1970. Over et så langt tidsrom har det imidlertid skjedd så mange endringer i kommuneinnndelingen at det for de fleste kommuner ikke kan gis en sammenliknbar tallserie for hele perioden.

Tysfjord ble eget herred i 1869 ved deling av Lødingen herred i to herreder - Lødingen og Tysfjord. Mellom tellingen i 1960 og tellingen i 1970 er en del av Hamarøy herred overført til Tysfjord. I vedlegg 1 b er det gitt en oversikt som viser hvilke kommuner de enkelte tellingskretsene i 1970-tellingen tilhørte i 1960.

I tabell 1 gjelder tallet for 1865 Tysfjorden sogn i daværende Lødingen herred. Tallene for 1946 og tidligere omfatter ikke folketallet (i alt 37 personer pr. 1. november 1960) i området som er overført fra Hamarøy til Tysfjord.

TABELLER

1

TABELL 1. FOLKEMENGDEN VED FOLKETELLINGENE 1801-1970

ÅR	FOLKE- MENGDE	ÅR	FOLKE- MENGDE	ÅR	FOLKE- MENGDE	ÅR	FOLKE- MENGDE	ÅR	FOLKE- MENGDE	ÅR	FOLKE- MENGDE
1801	1835	1865 ..	1 402	1900 ..	2 276	1930 ..	3 058	1960 ..	3 293
1815	1845	1875 ..	1 601	1910 ..	2 633	1946 ..	3 680	1970 ..	2 893
1825	1855	1890 ..	1 987	1920 ..	2 863	1950 ..	3 540		

1 SE MERKNADER TIL TABELL 1 PÅ SIDE 14

TABELL 2. FOLKEMENGDEN ETTER KJØNN OG INNTEKTSTAKERNES VIKTIGSTE KILDE TIL LIVSOPPHOLD OG NÆRING

VIKTIGSTE KILDE TIL LIVSOPPHOLD OG NÆRING	I ALT	MENN	KVIN- NER	INN- TEKTS- TAKERE	IKKE-INNTEKTSTAKERE					
					I ALT	HUS- MØDRE	ANDRE			
							I ALT	AV DISSE:		UOPP- GITT
								UNDER 16 ÅR	16-24 ÅR	
I ALT	2 893	1 519	1 374	1 520	1 373	435	938	769	139	
INNTEKT AV EGET ARBEID I ALT ..	2 067	1 159	908	919	1 148	363	785	661	114	
JORDBRUK OG SKOGBRUK M.V. ...	150	86	64	66	84	30	54	37	17	
FISKE M.V. OG HVALFANGST ...	113	81	32	68	45	19	26	23	3	
INDUSTRI M.V.	898	495	403	316	582	187	395	335	55	
BYGGE- OG ANLEGGSVIRKSOMHET ..	156	87	69	62	94	26	68	54	12	
VAREHANDEL	87	39	48	67	20	7	13	9	3	
SAMFERDSEL	318	192	126	154	164	49	115	103	12	
TJENESTEYTNDE NÆRINGER	330	169	161	176	154	44	110	97	11	
UOPPGITT NÆRING	15	10	5	10	5	1	4	3	1	
PENSJON, TRYGD	762	327	435	574	188	69	119	88	19	
FORMUE, LÅN M.V.	12	9	3	10	2	1	1	1	-	
STIPEND M.V.	17	10	7	17	-	-	-	-	-	
UOPPGITT	35	14	21	-	35	2	33	19	6	

TABELL 3. PERSONER 16 ÅR OG OVER ETTER YRKESAKTIVITET, KJØNN OG ALDER

KJØNN OG ALDER	I ALT	UTEN YRKES- AKTI- VITET	MED YRKESAKTIVITET							
			I ALT	ARBEIDSTID I TIMER				1 000 OG MER	UOPP- GITT	
				UNDER 100	100- 499	500- 999	AV DISSE:			
							I ALT			HELDAGS- ARBEID
I ALT	2 124	1 098	1 026	6	68	140	811	580	1	
16-19	186	107	79	-	14	15	50	32	-	
20-24	203	61	142	-	23	24	95	55	-	
25-59	1 102	438	664	5	24	73	561	424	1	
60-66	276	164	112	1	:	:	:	:	-	
67-69	86	72	14	-	:	:	:	:	-	
70 OG OVER	271	256	15	-	-	8	7	3	-	
MENN I ALT	1 129	328	801	3	40	76	682	486	-	
16-19	93	51	42	-	7	9	26	18	-	
20-24	127	18	109	-	16	19	74	42	-	
25-59	589	59	530	2	12	31	485	363	-	
60-66	139	42	97	1	5	9	82	56	-	
67-69	50	38	12	-	-	3	9	5	-	
70 OG OVER	131	120	11	-	-	5	6	2	-	
KVINNER I ALT	995	770	225	3	28	64	129	94	1	
16-19 I ALT	93	56	37	-	7	6	24	14	-	
AV DISSE: GIFTE ...	2	2	-	-	-	-	-	-	-	
20-24 I ALT	76	43	33	-	7	5	21	13	-	
AV DISSE: GIFTE ...	39	28	11	-	2	2	7	4	-	
25-59 I ALT	513	379	134	3	12	42	76	61	1	
AV DISSE: GIFTE ...	416	317	99	3	10	35	51	42	-	
60-66	137	122	15	-	:	:	:	:	-	
67-69	36	34	2	-	:	:	:	:	-	
70 OG OVER	140	136	4	-	-	3	1	1	-	

TABELL 4. PERSONER 16 ÅR OG OVER MED MINST 100 ARBEIDSTIMER ETTER YRKESSTATUS, ARBEIDSTID, KJØNN OG NÆRING/YRKESOMRADE

NÆRING/YRKESOMRADE	I ALT	AV DISSE:			MENN	KVIN- NER	ARBEIDSTID I TIMER					
		AN- SATTE	SELV- STEN- DIGE	100-999			1 000 OG MER					
				I ALT			MENN	KVIN- NER	I ALT	MENN	KVIN- NER	
I ALT	1 019	773	180	798	221	208	116	92	811	682	129	

NÆRING												
JORDBRUK	105	2	51	72	33	43	16	27	62	56	6	
SKOGBRUK M.V.	1	1	-	1	-	:	:	-	:	:	-	
FISKE M.V., HVALFANGST	71	11	55	71	-	24	24	-	47	47	-	
BERGVERKSDRIFT M.V. ...	24	23	1	24	-	-	-	-	24	24	-	
INDUSTRI	305	298	6	278	27	38	26	12	267	252	15	
BYGGE- OG ANLEGGSVIRKS.	64	42	22	62	2	9	:	:	55	:	:	
KRAFT-, VANNFORS. M.V.	4	4	-	4	-	-	-	-	4	4	-	
VAREHANDEL	69	40	22	33	36	11	3	8	58	30	28	
FINANSINSTITUSJONER ...	9	8	1	3	6	1	-	1	8	3	5	
EIENDOMSDRIFT	-	-	-	-	-	-	-	-	-	-	-	
SJØTRANSPORT	115	109	6	104	11	13	11	2	102	93	9	
ANNEN SAMFERDSEL	49	41	7	30	19	10	5	5	39	25	14	
OFF. ADM. OG FORSVAR ..	65	65	-	52	13	19	11	8	46	41	5	
OFF. OG PRIV. TJ.YTING	104	101	3	53	51	28	5	23	76	48	28	
LØNT HUSARBEID	10	10	-	-	10	4	-	4	6	-	6	
ANNEN TJENESTEYTING ...	15	13	2	3	12	1	-	1	14	3	11	
UOPPGITT	9	5	4	8	1	:	:	:	:	:	:	

1												
YRKESOMRADE												
TEKNISK, VITENSKAPELIG, HUMANISTISK OG KUNST- NERISK ARBEID I ALT	81	79	2	52	29	18	7	11	63	45	18	
TEKNISK ARBEID	10	10	-	10	-	2	2	-	8	8	-	
SYKEPLEIE- OG ANNET PLEIEARBEID	7	7	-	-	7	2	-	2	5	-	5	
PEDAGOGISK ARBEID ...	38	38	-	20	18	10	2	8	28	18	10	
ADM.- OG FORVALTNINGS- ARB., BEDR.- OG ORGANI- SASJONSLEDELSE I ALT ..	12	5	7	12	-	-	-	-	12	12	-	
BEDR. OG ORG.LEDELSE	10	3	7	10	-	-	-	-	10	10	-	
KONTORARBEID	44	44	-	21	23	9	3	6	35	18	17	
HANDELSARBEID I ALT ...	67	40	20	31	36	12	2	10	55	29	26	
GROSSISTER OG DETALJISTER	18	-	18	14	4	-	-	-	18	14	4	
HANDELSARB. FRA KONT. OG DETALJHANDELSARB.	48	39	2	16	32	12	2	10	36	14	22	
JORDBRUKS-, SKOGBRUKS- OG FISKEARBEID	178	15	106	144	34	68	40	28	110	104	6	
GRUVE- OG SPRENGNINGS- ARBEID M.M.	23	23	-	23	-	-	-	-	23	23	-	
TRANSPORT- OG KOMMUNI- KASJONSARBEID I ALT ...	160	146	13	143	17	19	15	4	141	128	13	
VEGTRAFIKKARBEID	38	30	7	37	1	2	:	:	36	:	:	
POST- OG TELEKOM.ARB.	23	23	-	7	16	5	:	:	18	:	:	
INDUSTRI-, BYGGE- OG ANLEGG SARBEID I ALT ...	307	281	26	298	9	38	34	4	269	264	5	
JERN- OG MET.VAREARB.	46	46	-	46	-	3	3	-	43	43	-	
ELEKTROARBEID	17	16	1	16	1	:	-	:	16	:	:	
TREARBEID	47	28	19	47	-	8	8	-	39	39	-	
NÆRINGSMIDDELARBEID .	8	8	-	4	4	6	3	3	2	1	1	
KJEMISK PROSESSAR- BEID, TREFOREDLINGS- OG PAPIRARBEID	3	3	-	3	-	-	-	-	3	3	-	
LASTE-, LOSSE- OG LAGERARBEID	17	17	-	17	-	3	3	-	14	14	-	
SERVICEARBEID I ALT ...	108	104	3	35	73	31	2	29	77	33	44	
SIVILT OVERVAKNINGS- OG TRYGGINGSARBEID ..	5	5	-	5	-	-	-	-	5	5	-	
HOTELL- OG RESTAU- RANTARBEID, HUSARBEID	25	25	-	8	17	4	-	4	21	8	13	
VAKTMESTER- OG RENGJØRINGSARBEID ...	59	57	1	18	41	25	1	24	34	17	17	
MILITÆRT ARBEID	33	33	-	33	-	8	8	-	25	25	-	
UOPPGITT	6	3	3	6	-	5	5	-	1	1	-	

1 BARE ET UTVALG AV YRKESOMRADER ER SPESIFISERT

TABELL 5. PERSONER 16-69 ÅR ETTER YRKESAKTIVITET, KJØNN OG HØYESTE UTDANNING

KJØNN OG HØYESTE UTDANNING	I ALT	UTEN YRKESAKTIVITET, ARBEIDST. UNDER 100 TIMER ELLER UOPPGITT		MED 100 ARBEIDSTIMER ELLER MER					
		I ALT	AV DISSE: ELEVER, STU- DENTER	100-499 TIMER		500-999 TIMER		1 000 TIMER OG MER	
				I ALT	AV DISSE: ELEVER, STU- DENTER	I ALT	AV DISSE: ELEVER, STU- DENTER		
I ALT	1 853	849	96	1 004	68	18	132	20	804
MENN I ALT	998	211	58	787	40	12	71	15	676
UNGDOMSSKOLENIVÅ, 7-9 ÅR, I ALT ..	782	166	27	616	32	5	58	4	526
7-ÅRIG FOLKESKOLE	560	133	6	427	17	-	42	-	368
ALLMENT FAGFELT ELLERS	98	26	20	72	6	3	11	3	55
ADMINISTRASJON OG ØKONOMI	30	3	-	27	-	-	-	-	27
INDUSTRI, HÅNDVERK OG TEKNIKK ..	62	3	1	59	7	2	5	1	47
SAMFERDSEL	12	-	-	12	1	-	-	-	11
JORDBRUK, SKOGBRUK OG FISKE	16	1	-	15	1	-	-	-	14
TJENESTEYTING OG FORSVAR	4	-	-	4	-	-	-	-	4
GYMNASNIVÅ I, 10 ÅR, I ALT	106	26	22	80	4	3	5	3	71
ALLMENT FAGFELT	59	19	17	40	3	2	4	3	33
ADMINISTRASJON OG ØKONOMI	-	-	-	-	-	-	-	-	-
INDUSTRI, HÅNDVERK OG TEKNIKK ..	19	5	4	14	1	1	1	-	12
SAMFERDSEL	18	2	1	16	-	-	-	-	16
JORDBRUK, SKOGBRUK OG FISKE	4	-	-	4	-	-	-	-	4
TJENESTEYTING OG FORSVAR	6	-	-	6	-	-	-	-	6
GYMNASNIVÅ II,III, 11-12 ÅR, I ALT	53	6	5	47	3	3	4	4	40
ALLMENT FAGFELT	28	5	5	23	3	3	4	4	16
ADMINISTRASJON OG ØKONOMI	4	-	-	4	-	-	-	-	4
INDUSTRI, HÅNDVERK OG TEKNIKK ..	15	-	-	15	-	-	-	-	15
SAMFERDSEL	4	1	-	3	-	-	-	-	3
JORDBRUK, SKOGBRUK OG FISKE	-	-	-	-	-	-	-	-	-
TJENESTEYTING OG FORSVAR	-	-	-	-	-	-	-	-	-
UNIVERSITETS- OG HØGSKOLENIVÅ I, 13-14 ÅR, I ALT	28	1	-	27	1	1	4	4	22
UNDERVISNING	11	1	-	10	-	-	2	2	8
ADMINISTRASJON, ØKONOMI, SAMFUNNSVITENSKAP OG JUS	5	-	-	5	-	-	-	-	5
NATURVITENSKAP OG TEKNIKK	12	-	-	12	1	1	2	2	9
UNIVERSITETS-, HØGSKOLENIVÅ II,III OG FORSKERNIVÅ, OVER 14 ÅR, I ALT	11	-	-	11	-	-	-	-	11
ADMINISTRASJON, ØKONOMI, SAMFUNNSVITENSKAP OG JUS	-	-	-	-	-	-	-	-	-
NATURVITENSKAP OG TEKNIKK	5	-	-	5	-	-	-	-	5
UOPPGITT ELLER INGEN UTDANNING ...	18	12	4	6	-	-	-	-	6
KVINNER I ALT	855	638	38	217	28	6	61	5	128
UNGDOMSSKOLENIVÅ, 7-9 ÅR, I ALT ..	736	569	20	167	21	1	49	2	97
7-ÅRIG FOLKESKOLE	540	439	3	101	12	-	39	-	50
ALLMENT FAGFELT ELLERS	134	94	15	40	6	-	9	2	25
ADMINISTRASJON OG ØKONOMI	28	10	-	18	-	-	-	-	17
INDUSTRI, HÅNDVERK OG TEKNIKK ..	10	9	-	1	-	-	-	-	-
HELSEVERN	-	-	-	-	-	-	-	-	-
TJENESTEYTING OG FORSVAR	22	16	2	6	2	1	-	-	4
GYMNASNIVÅ I, 10 ÅR, I ALT	79	50	15	29	3	2	9	1	17
ALLMENT FAGFELT	74	48	15	26	3	2	9	1	14
ADMINISTRASJON OG ØKONOMI	-	-	-	-	-	-	-	-	-
INDUSTRI, HÅNDVERK OG TEKNIKK ..	-	-	-	-	-	-	-	-	-
SAMFERDSEL	3	-	-	3	-	-	-	-	3
GYMNASNIVÅ II,III, 11-12 ÅR, I ALT	14	7	2	7	1	1	1	1	5
ALLMENT FAGFELT	6	2	2	4	-	-	-	-	-
SAMFERDSEL	-	-	-	-	-	-	-	-	-
HELSEVERN	5	3	-	2	-	-	-	-	-
TJENESTEYTING OG FORSVAR	-	-	-	-	-	-	-	-	-
UNIVERSITETS- OG HØGSKOLENIVÅ I, 13-14 ÅR, I ALT	15	3	-	12	3	2	2	1	7
UNDERVISNING	12	1	-	11	3	2	2	1	6
NATURVITENSKAP OG TEKNIKK	-	-	-	-	-	-	-	-	-
UNIVERSITETS-, HØGSKOLENIVÅ II,III OG FORSKERNIVÅ, OVER 14 ÅR, I ALT	3	1	-	2	-	-	-	-	-
ADMINISTRASJON, ØKONOMI, SAMFUNNSVITENSKAP OG JUS	-	-	-	-	-	-	-	-	-
UOPPGITT ELLER INGEN UTDANNING ...	8	8	1	-	-	-	-	-	-

1 BARE ET UTVALG AV FAGOMRÅDER ER SPESIFISERT UNDER DE ENKELTE UTDANNINGSNIVÅER

TABELL 6. YRKESAKTIVE, SKOLEELEVER OG STUDENTER 16 ÅR OG OVER ETTER KJØNN OG ARBEIDS-/SKOLE-/STUDIESTED
PR. 1. NOVEMBER 1970

ARBEIDS-/SKOLE-/STUDIESTED	I ALT	1			2		
		YRKESAKTIVE			SKOLEELEVER OG STUDENTER		
		I ALT	MENN	KVINNER	I ALT	MENN	KVINNER
I ALT	1 034	932	724	208	102	66	36
I KOMMUNEN	720	689	502	187	31	22	9
NARVIK	27	8	6	2	19	13	6
OSLO	18	10	5	5	8	7	1
BODØ	13	6	4	2	7	3	4
HAMARØY	7	6	6	-	1	-	1
FAUSKE	6	-	-	-	6	3	3
ANDRE KOMMUNER I FYLKET	30	16	15	1	14	8	6
ANDRE KOMMUNER UTEFOR FYLKET	26	12	10	2	14	8	6
ANNET STED	187	185	176	9	2	2	-

1 EKSKL. PERSONER SOM AVTJENTE VERNEPLIKTSTJENESTE OG YRKESAKTIVE SOM IKKE HAR OPPGITT ARBEIDSSTED.
2 EKSKL. SKOLEELEVER OG STUDENTER SOM IKKE HAR OPPGITT SKOLE-/STUDIESTED

TABELL 7. FAMILIER OG PERSONER ETTER FAMILIETYPPE OG HUSHOLDNINGSTYPE

HUSHOLDNINGSTYPE	I ALT		FAMILIER MED EN PERSON	FAMILIER MED TO ELLER FLERE PERSONER						
	FAMILIER	PERSONER		I ALT		EKTEPAR UTEN UGIFTE BARN	EKTEPAR MED UGIFTE BARN		MOR ELLER FAR MED UGIFTE BARN	
				FAMILIER	PERSONER		FAMILIER	PERSONER	FAMILIER	PERSONER
I ALT	1 119	2 893	408	711	2 485	205	405	1 804	101	271
PRIVATHUSHOLDNING I ALT	1 095	2 867	386	709	2 481	203	405	1 804	101	271
MED EN FAMILIE	732	2 165	171	561	1 994	166	334	1 495	61	167
MED TO FAMILIER	256	503	148	108	355	29	56	241	23	56
MED FLERE FAMILIER	107	199	67	40	132	8	15	68	17	48
FELLESHUSHOLDNING	18	20	16	2	4	2	-	-	-	-
ANNEN HUSHOLDNING	6	6	6	-	-	-	-	-	-	-

TABELL 8. PERSONER 16 ÅR OG OVER MED EGEN BOLIG ETTER ALDER, EKTESKAPELIG STATUS OG KJØNN

EKTESKAPELIG STATUS OG KJØNN	I ALT	ALDER									
		16-19	20-24	25-29	30-39	40-49	50-59	60-69	70-79	80 OG OVER	
PERSONER 16 ÅR OG OVER I ALT	2 124	186	203	170	237	321	374	362	200	71	
AV DISSE: MED EGEN BOLIG	1 480	5	54	96	189	270	342	323	165	36	
MENN I ALT	1 129	93	127	103	126	165	195	189	100	31	
AV DISSE: MED EGEN BOLIG	735	-	14	45	93	132	173	173	86	19	
KVINNER I ALT	995	93	76	67	111	156	179	173	100	40	
AV DISSE: MED EGEN BOLIG	745	5	40	51	96	138	169	150	79	17	
UGIFTE I ALT	669	184	150	71	47	64	53	61	27	12	
AV DISSE: MED EGEN BOLIG	141	4	10	15	10	23	27	35	14	3	
MENN I ALT	438	93	113	58	33	50	38	38	12	3	
AV DISSE: MED EGEN BOLIG	94	-	4	9	9	22	19	23	7	1	
KVINNER I ALT	231	91	37	13	14	14	15	23	15	9	
AV DISSE: MED EGEN BOLIG	47	4	6	6	1	1	8	12	7	2	
GIFTE OG SEPARERTE I ALT	1 238	2	53	98	184	239	290	238	113	21	
AV DISSE: MED EGEN BOLIG	1 179	1	44	81	176	235	288	235	105	14	
MENN I ALT	622	-	14	45	90	107	151	133	67	15	
AV DISSE: MED EGEN BOLIG	591	-	10	36	84	106	149	133	63	10	
KVINNER I ALT	616	2	39	53	94	132	139	105	46	6	
AV DISSE: MED EGEN BOLIG	588	1	34	45	92	129	139	102	42	4	
FØR GIFTE I ALT	217	-	-	1	6	18	31	63	60	38	
AV DISSE: MED EGEN BOLIG	160	-	-	-	3	12	27	53	46	19	
MENN I ALT	69	-	-	-	3	8	6	18	21	13	
AV DISSE: MED EGEN BOLIG	50	-	-	-	-	4	5	17	16	8	
KVINNER I ALT	148	-	-	1	3	10	25	45	39	25	
AV DISSE: MED EGEN BOLIG	110	-	-	-	3	8	22	36	30	11	

TABELL 9. HUS, BOLIGER, ROM OG BOSATTE ETTER HUSTYPE

	PERMANENT BOLIGBYGG											PRO- VI- SOR- ISK BO- LIG- BYGG	FOR- RET- NINGS- BYGG M.V.	BYGG FOR- FEL- LES- HUS- HOLD- NING	UOPP- GITT HUS- TYPE
	I ALT	I ALT	VA- NINGS- HUS I TILKN. TIL GARDS- DRIFT	FRITT- LIGG- ENDE ENE- BOLIG	ENE- BOLIG I REKKE, KJEDE, ATRIUM M.V.	ANNEN ENE- BOLIG	HORI- SON- TALT DELTA TO- MANN- BOLIG	ANNET SMAHUS	BLOKK	ROM	BOSATTE				
			I ALT	I ALT	I ALT	I ALT	I ALT	I ALT							
HUS	803	778	211	472	31	1	18	45	-	3	19	3	-		
BOLIGER I ALT ...	921	879	233	472	31	1	36	106	-	3	28	11	-		
AV DISSE: BEBODDE	893	861	231	472	31	1	35	91	-	3	24	5	-		
ROM	4 212	4 086	1 095	2 365	151	6	143	326	-	4	103	19	-		
BOSATTE	2 867	:	805	1 507	95	:	99	280	-	:	61	16	-		
BOLIGER PR. HUS .	1,1	1,1	1,1	1,0	1,0	1,0	2,0	2,4	-	1,0	1,5	3,7	-		
ROM PR. BOLIG ...	4,7	4,7	4,7	5,0	4,9	6,0	4,1	3,6	-	1,3	4,3	3,8	-		
BOSATTE PR. BOLIG	3,2	:	3,5	3,2	3,1	:	2,8	3,1	-	:	2,5	3,2	-		
BOSATTE PR. ROM .	0,7	:	0,7	0,6	0,6	:	0,7	0,9	-	:	0,6	0,8	-		

TABELL 10. BEBODDE BOLIGER ETTER HUSTYPE OG BYGGEAR, OG HUS, ROM OG BOSATTE ETTER HUSETS BYGGEAR

HUSETS BYGGEAR	BEBODDE BOLIGER											BOSATTE	
	HUS	I PERMANENTE BOLIGBYGG						ROM	BOSATTE	BE- BOD- DE BO- LIG- ER PR. HUS	ROM BO- LIG	PR. BO- LIG	PR. ROM
		I ALT	I VANINGS- HUS I TILKN. TIL I ALT GARDSDRIFT OG I FRITTL. OG ENEBOLIGER	I ANDRE ENE- OG TO- MANN- BOLIGER OG SMAHUS	I BLOKK- ER	I ANDRE BYGG	I ALT						
I ALT	803	893	861	703	158	-	32	4 212	2 867	1,1	4,7	3,2	0,7
1900 OG FØR	69	70	70	67	3	-	-	355	174	1,0	5,1	2,5	0,5
1901-1910	24	24	24	24	-	-	-	122	73	1,0	5,1	3,0	0,6
1911-1920	45	54	54	37	17	-	-	267	161	1,2	4,9	3,0	0,6
1921-1930	66	68	67	63	4	-	1	350	178	1,0	5,1	2,6	0,5
1931-1940	111	118	110	94	16	-	8	569	337	1,1	4,8	2,9	0,6
1941-1945	23	27	26	25	1	-	1	125	85	1,2	4,6	3,1	0,7
1946-1950	80	92	90	70	20	-	2	377	264	1,2	4,1	2,9	0,7
1951-1960	207	240	228	175	53	-	12	1 140	786	1,2	4,8	3,3	0,7
1961-1970	175	197	190	146	44	-	7	896	806	1,1	4,5	4,1	0,9
UOPPGITT	3	3	2	2	-	-	1	11	3	1,0	3,7	1,0	0,3

TABELL 11. BEBODDE BOLIGER ETTER HUSTYPE OG TALLET PÅ ROM, OG BOSATTE ETTER TALLET PÅ ROM I BOLIGEN

TALLET PÅ ROM, EKSKL. KJØKKEN	BEBODDE BOLIGER											PR. ROM
	I PERMANENTE BOLIGBYGG						I BLOKKER	I ANDRE BYGG	I ALT	PR. ROM		
	I ALT	I VANINGS- HUS I TILKN. TIL I ALT GARDSDRIFT OG I FRITTL. ENEBOLIGER	I ANDRE ENE- OG TOMANN- BOLIGER OG SMAHUS	I ALT	I ALT	I ALT						
I ALT	893	861	703	158	-	32	2 867	0,7				
0 ROM ELLER UOPPGITT ..	-	-	-	-	-	-	-	-				
1 ROM I ALT	89	81	49	32	-	8	208	1,6				
MED KJØKKEN I ALT ...	61	56	40	16	-	5	153	1,5				
UNDER 6 KVM.	17	14	11	3	-	3	30	1,8				
6 KVM. OG MER	44	42	29	13	-	2	123	1,4				
UTEN KJØKKEN	28	25	9	16	-	3	55	2,0				
2 ROM I ALT	82	78	50	28	-	4	198	0,8				
MED KJØKKEN	79	76	50	26	-	3	194	0,9				
UTEN KJØKKEN	3	2	-	2	-	1	4	0,7				
3 ROM	155	148	122	26	-	7	438	0,7				
4 ROM	305	299	255	44	-	6	1 050	0,7				
5 ROM	169	166	149	17	-	3	624	0,6				
6 ROM	60	58	49	9	-	2	225	0,5				
7 ROM	21	20	18	2	-	1	82	0,5				
8 ROM OG MER	12	11	11	-	-	1	42	0,4				

TABELL 12. BEBODDE BOLIGER, ROM OG BOSATTE ETTER BOLIGTETTHET

	I ALT	BOSATTE PR. ROM, INKL. KJØKKEN PÅ 6 KVM. OG MER									0 ROM ELLER UOPP- GITT
		UNDER	0,25-	0,50-	0,75-	1,00-	1,25-	1,50-	1,75-	2,00	
		0,25	0,49	0,74	0,99	1,24	1,49	1,74	1,99	OG MER	
BEBODDE BOLIGER	893	71	220	213	116	158	32	33	3	47	-
ROM	4 212	433	1 157	992	595	660	138	124	15	98	-
BOSATTE	2 867	78	398	579	478	688	183	191	27	245	-
ROM PR. BOLIG	4,7	6,1	5,3	4,7	5,1	4,2	4,3	3,8	5,0	2,1	-
BOSATTE PR. BOLIG	3,2	1,1	1,8	2,7	4,1	4,4	5,7	5,8	9,0	5,2	-

TABELL 13. BEBODDE BOLIGER, ROM OG BOSATTE ETTER BOLIGENS UTSTYR

	I ALT	INNLAGT VANN I HUSET								IKKE INN- LAGT VANN I HUSET	UOPP- GITT
		EGET WC		FELLES WC		EGET ELLER FELLES	UTEN WC		WC OG UTEN BAD		
		EGET BAD	FELLES BAD	EGET BAD	FELLES BAD	WC OG UTEN BAD	EGET ELLER FELLES BAD	UTEN BAD			
BEBODDE BOLIGER	893	758	436	18	2	12	61	35	194	135	-
ROM	4 212	3 671	2 237	64	7	26	248	159	930	541	-
BOSATTE	2 867	2 492	1 542	50	:	:	152	121	599	375	-
ROM PR. BOLIG	4,7	4,8	5,1	3,6	3,5	2,2	4,1	4,5	4,8	4,0	-
BOSATTE PR. BOLIG	3,2	3,3	3,5	2,8	:	:	2,5	3,5	3,1	2,8	-
BOSATTE PR. ROM	0,7	0,7	0,7	0,8	:	:	0,6	0,8	0,6	0,7	-

TABELL 14. BEBODDE BOLIGER, ROM OG BOSATTE ETTER EIER-/LEIERFORHOLDET TIL BOLIGEN

	I ALT	BOLIGINNEHAVEREN DISPONERER BOLIGEN SOM								TJEN- ESTE- ELLER FOR- PAK- TER- BOLIG	UOPP- GITT	
		EIER	LEIEBOER						MED INN- SKOTT			UTEN INN- SKOTT
			MED AKSJE/ANDEL			UTEN AKSJE/ANDEL						
			I ALT	MED INN- SKOTT	UTEN INN- SKOTT	I ALT	MED INN- SKOTT	UTEN INN- SKOTT				
BEBODDE BOLIGER ...	893	712	138	-	-	-	138	1	137	43	-	
ROM	4 212	3 560	464	-	-	-	464	5	459	188	-	
BOSATTE	2 867	2 331	394	-	-	-	394	:	:	142	-	
ROM PR. BOLIG	4,7	5,0	3,4	-	-	-	3,4	5,0	3,4	4,4	-	
BOSATTE PR. BOLIG	3,2	3,3	2,9	-	-	-	2,9	:	:	3,3	-	
BOSATTE PR. ROM ...	0,7	0,7	0,8	-	-	-	0,8	:	:	0,8	-	

TABELL 15. FOLKEMENGDEN ETTER ALDER, KJØNN OG TELLINGSKRETS

TELLINGSKRETS OG KJØNN	I ALT	ALDER									
		UNDER 7	7-15	16-19	20-24	25-29	30-39	40-49	50-59	60-69	70 OG OVER
KOMMUNEN I ALT	2 893	316	453	186	203	170	237	321	374	362	271
MENN I ALT	1 519	168	222	93	127	103	126	165	195	189	131
UGIFTE	828	168	222	93	113	58	33	50	38	38	15
GIFTE OG SEPARERTE	621	-	-	-	14	45	90	107	151	133	81
FØR GIFTE	70	-	-	-	-	-	3	8	6	18	35
KVINNER I ALT	1 374	148	231	93	76	67	111	156	179	173	140
UGIFTE	610	148	231	91	37	13	14	14	15	23	24
GIFTE OG SEPARERTE	615	-	-	2	39	53	94	132	139	105	51
FØR GIFTE	149	-	-	-	-	1	3	10	25	45	65
TETTBYGDE KRETSE I ALT ...	1 244	163	223	80	87	79	129	148	125	143	67
MENN	641	91	110	37	43	43	72	79	60	73	33
KVINNER	603	72	113	43	44	36	57	69	65	70	34
03 KJØPSVIK	1 244	163	223	80	87	79	129	148	125	143	67
MENN	641	91	110	37	43	43	72	79	60	73	33
KVINNER	603	72	113	43	44	36	57	69	65	70	34
SPREDTBYGDE KRETSE I ALT .	1 643	153	230	106	116	90	108	170	249	219	202
MENN	873	77	112	56	84	59	54	83	135	116	97
KVINNER	770	76	118	50	32	31	54	87	114	103	105
01 SKROVKJOSEN	105	4	8	8	6	1	5	19	19	19	16
MENN	56	3	3	1	6	1	2	8	10	12	10
KVINNER	49	1	5	7	-	-	3	11	9	7	6
02 HAUKØY	93	-	10	7	8	3	2	15	22	10	16
MENN	53	-	5	4	7	3	2	7	14	5	6
KVINNER	40	-	5	3	1	-	-	8	8	5	10
04 HUNDHOLMEN	75	5	3	3	3	3	1	7	20	21	9
MENN	41	5	-	1	3	2	-	4	9	11	6
KVINNER	34	-	3	2	-	1	1	3	11	10	3
05 INDRE TYSFJORD	32	1	2	-	3	4	-	4	6	8	4
MENN	19	-	-	-	3	4	-	2	4	5	1
KVINNER	13	1	2	-	-	-	-	2	2	3	3
06 STORA	101	11	16	7	9	4	8	8	10	17	11
MENN	57	4	10	5	5	3	3	5	7	8	7
KVINNER	44	7	6	2	4	1	5	3	3	9	4
07 KJERRVIKA	135	6	15	14	12	6	8	14	22	21	17
MENN	78	4	7	8	9	4	6	9	11	10	10
KVINNER	57	2	8	6	3	2	2	5	11	11	7
08 HULLØY	60	3	6	6	3	5	2	3	14	10	8
MENN	30	1	2	3	3	4	2	-	5	6	4
KVINNER	30	2	4	3	-	1	-	3	9	4	4
09 HELLEMO	158	24	30	11	13	13	18	14	13	17	5
MENN	86	11	17	7	9	7	9	7	6	11	2
KVINNER	72	13	13	4	4	6	9	7	7	6	3
10 DRAG	507	67	89	27	37	33	41	44	65	44	60
MENN	251	31	41	14	25	19	19	24	32	23	23
KVINNER	256	36	48	13	12	14	22	20	33	21	37
11 RØRVIK	59	3	5	1	5	1	2	7	6	11	18
MENN	33	2	2	-	5	-	2	4	3	6	9
KVINNER	26	1	3	1	-	1	-	3	3	5	9
12 STORJORD	302	28	46	21	16	16	21	31	50	37	36
MENN	160	16	25	13	9	11	9	10	32	17	18
KVINNER	142	12	21	8	7	5	12	21	18	20	18
13 TYSNES	16	1	-	1	1	1	-	4	2	4	2
MENN	9	-	-	-	-	1	-	3	2	2	1
KVINNER	7	1	-	1	1	-	-	1	-	2	1
UTEN FAST BOPEL I ALT	6	-	-	-	-	1	-	3	-	-	2
MENN	5	-	-	-	-	1	-	3	-	-	1
KVINNER	1	-	-	-	-	-	-	-	-	-	1

TABELL 16. PERSONER 16 ÅR OG OVER ETTER VIKTIGSTE KILDE TIL LIVSOPPHELD, NÆRING, KJØNN OG TELLINGSKRETS

VIKTIGSTE KILDE TIL LIVSOPPHELD											
INNTEKT AV EGET ARBEID											
TELLINGSKRETS OG KJØNN	I ALT	NÆRING							PEN- SJON, TRYGD	FOR- MUE, LAN, STI- PEND M.V.	HUSAR- BEID I HJEM- MET, FORSØR- GET
		I ALT	JORD- SKOG- BRUK, FISKE M.V., HVAL- FANGST	INDU- STRI- M.V., BYGGE- OG ANL. VIRK- SOMHET	VARE- HANDEL	SAM- FERD- SEL	TJEN- ESTE- YTENDE NÆR- INGER	UOPP- GITT			
KOMMUNEN I ALT	2 124	919	134	378	67	154	176	10	574	27	604
MENN	1 129	760	128	355	34	128	107	8	267	19	83
KVINNER	995	159	6	23	33	26	69	2	307	8	521
TETTBYGDE KRETSE I ALT ...	858	413	7	243	34	36	90	3	139	16	290
MENN	440	325	7	226	15	28	48	1	65	13	37
KVINNER	418	88	-	17	19	8	42	2	74	3	253
03 KJØPSVIK	858	413	7	243	34	36	90	3	139	16	290
MENN	440	325	7	226	15	28	48	1	65	13	37
KVINNER	418	88	-	17	19	8	42	2	74	3	253
SPREDTBYGDE KRETSE I ALT .	1 260	502	126	135	33	115	86	7	433	11	314
MENN	684	431	120	129	19	97	59	7	201	6	46
KVINNER	576	71	6	6	14	18	27	-	232	5	268
01 SKROVKJOSEN	93	38	12	3	1	15	7	-	26	2	27
MENN	50	32	11	2	1	12	6	-	15	1	2
KVINNER	43	6	1	1	-	3	1	-	11	1	25
02 HAUKBØY	83	41	23	3	6	7	2	-	25	1	16
MENN	48	35	23	2	2	6	2	-	9	1	3
KVINNER	35	6	-	1	4	1	-	-	16	-	13
04 HUNDHOLMEN	67	20	1	10	3	4	2	-	27	-	20
MENN	36	18	1	10	2	4	1	-	17	-	1
KVINNER	31	2	-	-	1	-	1	-	10	-	19
05 INDRE TYSFJORD	29	10	-	5	-	4	1	-	14	-	5
MENN	19	10	-	5	-	4	1	-	8	-	1
KVINNER	10	-	-	-	-	-	-	-	6	-	4
06 STORA	74	30	9	8	2	5	5	1	27	-	17
MENN	43	26	9	8	1	5	2	1	14	-	3
KVINNER	31	4	-	-	1	-	3	-	13	-	14
07 KJERRVIKA	114	43	10	15	1	9	8	-	38	-	33
MENN	67	39	10	13	-	8	8	-	20	-	8
KVINNER	47	4	-	2	1	1	-	-	18	-	25
08 HULLØY	51	22	8	7	2	3	2	-	16	-	13
MENN	27	18	7	6	2	3	-	-	6	-	3
KVINNER	24	4	1	1	-	-	2	-	10	-	10
09 HELLEMO	104	37	19	5	1	7	2	3	39	-	28
MENN	58	35	18	5	1	6	2	3	17	-	6
KVINNER	46	2	1	-	-	1	-	-	22	-	22
10 DRAG	351	136	23	51	8	25	26	3	124	5	86
MENN	179	117	23	50	4	22	15	3	51	2	9
KVINNER	172	19	-	1	4	3	11	-	73	3	77
11 RØRVIK	51	21	9	3	1	4	4	-	24	-	6
MENN	29	18	8	3	1	3	3	-	11	-	-
KVINNER	22	3	1	-	-	1	1	-	13	-	6
12 STORJORD	228	98	11	20	8	32	27	-	68	3	59
MENN	119	77	9	20	5	24	19	-	30	2	10
KVINNER	109	21	2	-	3	8	8	-	38	1	49
13 TYSNES	15	6	1	5	-	-	-	-	5	-	4
MENN	9	6	1	5	-	-	-	-	3	-	-
KVINNER	6	-	-	-	-	-	-	-	2	-	4
UTEN FAST BOPEL I ALT	6	4	1	-	-	3	-	-	2	-	-
MENN	5	4	1	-	-	3	-	-	1	-	-
KVINNER	1	-	-	-	-	-	-	-	1	-	-

TABELL 17. HOVEDTALL FOR HUS OG BEBODDE BOLIGER I DE ENKELTE TELLINGSKRETSE

TELLINGSKRETS	HUS				BEBODDE BOLIGER							BO-SAT-TE PR. ROM
	I ALT	AV DISSE:			I ALT	AV DISSE MED:						
		VIN.HUS TILKN. GARDS- DRIFT, FRITTL. ENEBOL.	BYGGEAR			INNLAGT VANN I HUSET	EGET OG EGET BAD	WC OG BAD ELLERS	EGET ELLER FELLES WC OG UTEN BAD	EGET ELLER FELLES BAD OG UTEN WC		
KOMMUNEN I ALT	803	683	287	175	893	758	436	32	61	35	0,7	
TETTBYGDE KRETSE I ALT ...	323	237	135	94	376	370	302	21	40	2	0,7	
03 KJØPSVIK	323	237	135	94	376	370	302	21	40	2	0,7	
SPREDTBYGDE KRETSE I ALT .	480	446	152	81	517	388	134	11	21	33	0,7	
01 SKROVKJOSEN	44	44	11	5	44	37	14	2	2	7	0,5	
02 HAUKØY	29	26	11	1	30	26	8	-	3	1	0,5	
04 HUNDHOLMEN	32	31	8	-	32	18	1	-	-	2	0,6	
05 INDRE TYSFJORD	13	9	6	-	13	10	1	-	1	-	0,5	
06 STORA	25	25	4	3	26	21	4	2	1	2	0,8	
07 KJERRVIKA	40	40	7	3	41	24	1	-	-	-	0,7	
08 HULLØY	19	18	5	4	20	10	3	-	-	1	0,7	
09 HELLEMO	27	27	7	9	28	16	5	-	-	-	1,4	
10 DRAG	116	99	44	36	144	105	43	7	5	13	0,9	
11 RØRVIK	22	22	6	3	22	14	2	-	1	-	0,5	
12 STORJORD	104	97	41	17	108	100	51	-	6	6	0,5	
13 TYSNES	9	8	2	-	9	7	1	-	2	1	0,4	

a. KRETSFORTEGNELSE

Krets- nr.	Navnet på kretsen	Krets- type ¹⁾	Omfang (Eiendommer med bebodde hus)
0	Uten fast bopel	0	..
1	Skrovkjosen	S	Gnr. 1-8.
2	Haukøy	S	Gnr. 9-12.
3	Kjøpsvik	T	Se vedlegg 3.
4	Hundholmen	S	Hundholmen båt, gnr. 14-18.
5	Indre Tysfjord	S	Gnr. 25, 27, 29 og 30.
6	Storå	S	Gnr. 31 bnr. 1 Hestvik, gnr. 32-34.
7	Kjerrvika	S	Gnr. 31 bnr. 1 Norheim, gnr. 35, 36 og 39-46.
8	Hulløy	S	Gnr. 47-49.
9	Hellemo	S	Gnr. 51 - 53, 56, gnr. 58 bnr. 6, 10 og 11.
10	Drag	S	Gnr. 58 bnr. 1, 3, 5, 7, 12, 16, 22, 25, 27, 36 og 37, gnr. 59 og 60.
11	Rørvik	S	Gnr. 61-67.
12	Storjord	S	Nylund, gnr. 68-77.
13	Tysnes	S	Gnr. 80.

1) T = Tettbygd krets. S = Spredtbygd krets.

b. OVERSIKT OVER ENDRINGENE I KOMMUNEINDELINGEN MELLOM TELLINGEN I 1960 OG TELLINGEN I 1970

Kretsnr. 1970-tellingen	Kommune i 1960-tellingen	Kretsnr. i 1970-tellingen	Kommune i 1960-tellingen
1-12	1850 Tysfjord	13	1849 Hamarøy

1850 TYSFJORD

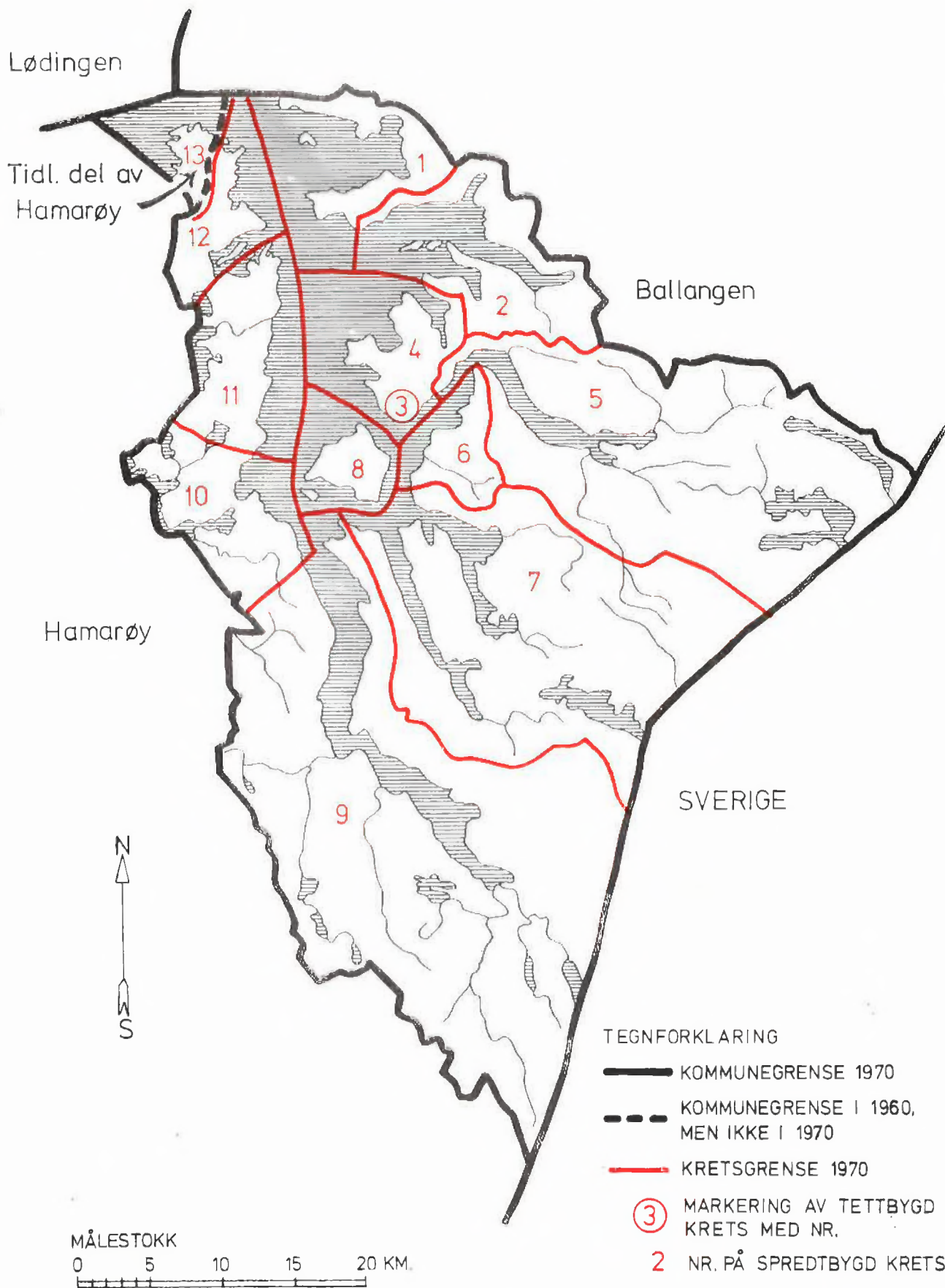

1850 TYSFJORD

TETTBYGD KRETS

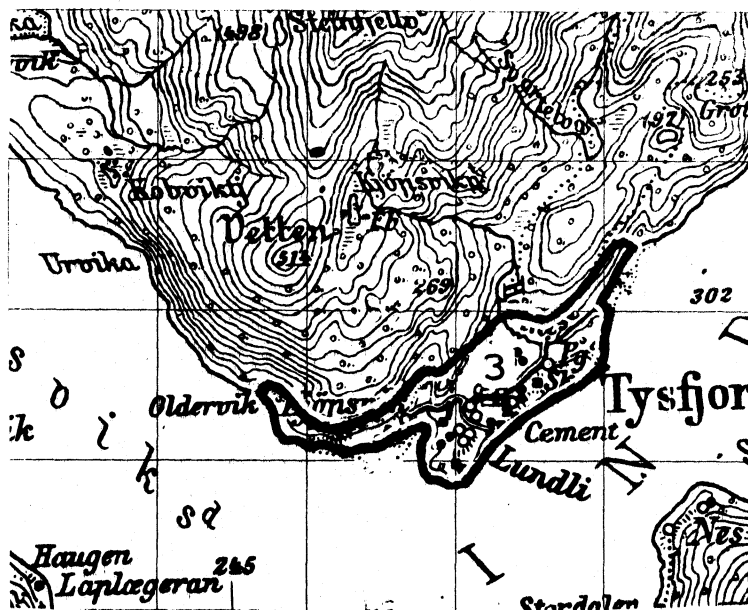

TEGNFORKLARING

— KRETSGRENSE 1970

3 NR. PÅ TETTBYGD KRETS



MÅLESTOKK 1: 50 000

0 1 2 3 KM.

Med samtykke fra Norges Geografiske Oppmåling er N.G.O.'s kartmateriale brukt som kartgrunnlag.