

STATISTISKE KOMMUNEHEFTER

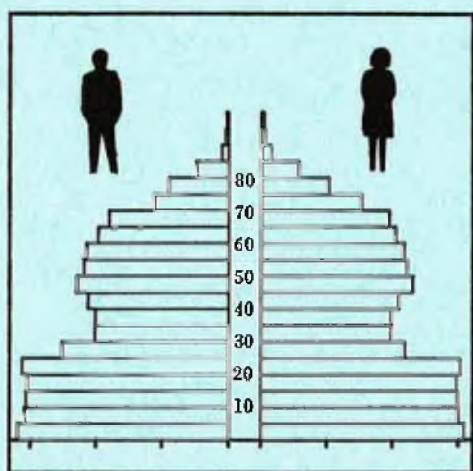

FOLKE- OG BOLIGTELLING

1. NOVEMBER 1970

1635 **RENNEBU**

STATISTISK SENTRALBYRÅ
OSLO

STATISTISKE KOMMUNEHEFTER



FOLKE- OG BOLIGTELLING
1. NOVEMBER 1970

1635 RENNEBU

STATISTISK SENTRALBYRÅ
OSLO 1973

FORORD

Den første statistikken utarbeidd på grunnlag av oppgaver til folketellingen i 1970, ble publisert i desember 1971 i heftet "Folkemengden etter alder og ekteskapelig status, 31. desember 1970".

I serien Statistiske kommunehefter legger Statistisk Sentralbyrå fram de viktigste resultater fra Folke- og bolig telling 1970 for hver enkelt kommune. Heftene vil bli utgitt fra midten av 1972 til siste halvdel av 1973. Da kontrollen av tellingsoppgavene ikke er avsluttet når kommuneheftene utarbeides, er tallene i disse heftene foreløpige.

Endelige tall for hele landet vil bli publisert i 6 hefter som ventes å bli utgitt i 1974. Disse publikasjonene vil også inneholde tabeller med geografiske fordelinger. I tillegg til de tabellene som blir trykt, vil det bli utarbeidd tabeller med mer detaljert statistikk. På grunnlag av tellingsresultatene vil det videre bli utarbeidd et bosettingskart og flere større spesialartikler.

Professor Hallstein Myklebost, Geografisk Institutt, Universitetet i Oslo, har vært Byråets konsulent i arbeidet med kretsinnstillingen.

Statistisk Sentralbyrå, Oslo, 2. mai 1972

Petter Jakob Bjerve

Einar Jensen

INNHold

	Side
Prinsipper og definisjoner	7
1. Omfanget av Folke- og bolig telling 1970	7
2. Definisjon av personkjennemerker	7
3. Definisjon av familie- og husholdningstype	10
4. Definisjon av hus og bolig og hus- og boligkjennemerker	11
5. Inndelingen i tellingskretser	13
6. Merknader til tabell 1	14
Tabeller	
1. Folkemengden ved folketellingene 1801-1970	16
2. Folkemengden etter kjønn og inntektstakernes viktigste kilde til livsopphold og næring ...	16
3. Personer 16 år og over etter yrkesaktivitet, kjønn og alder	16
4. Personer 16 år og over med minst 100 arbeidstimer etter yrkesstatus, arbeidstid, kjønn og næring/yrkesområde	17
5. Personer 16-69 år etter yrkesaktivitet, kjønn og høyeste utdanning	18
6. Yrkesaktive, skoleelever og studenter 16 år og over etter kjønn og arbeids-/skole-/studie- sted pr. 1. november 1970	19
7. Familier og personer etter familietype og husholdningstype	19
8. Personer 16 år og over med egen bolig etter alder, ekteskapelig status og kjønn	19
9. Hus, boliger, rom og bosatte etter hustype	20
10. Beboede boliger etter hustype og byggeår, og hus, rom og bosatte etter husets byggeår	20
11. Beboede boliger etter hustype og tallet på rom, og bosatte etter tallet på rom i boligen .	20
12. Beboede boliger, rom og bosatte etter bolig tetthet	21
13. Beboede boliger, rom og bosatte etter boligens utstyr	21
14. Beboede boliger, rom og bosatte etter eier-/leierforholdet til boligen	21
15. Folkemengden etter alder, kjønn og tellingskrets	22
16. Personer 16 år og over etter viktigste kilde til livsopphold, næring, kjønn og tellings- krets	23
17. Hovedtall for hus og beboede boliger i de enkelte tellingskretser	24
Vedlegg	
1 a. Kretsfortegnelse	25
1 b. Inndelingen i sogn pr. 1. november 1970	25
1 c. Oversikt over endringene i kommuneinndelingen mellom tellingen i 1960 og tellingen i 1970.	25
2. Kartskisse over kretsinnndelingen	27
3. Oversiktskart over tettbygd krets	29

Standardtegn

- .. Oppgave mangler
- : Tall kan ikke offentliggjøres
- Null

PRINSIPPER OG DEFINISJONER

1. OMFANGET AV FOLKE- OG BOLIGTELLING 1970

Folketellingen omfatter alle personer (også utenlandske statsborgere) som ifølge Forskrifter av 20. januar 1970 om ordningen og føringen av folkeregistrene, var registrert som bosatt i Norge på tellingstidspunktet den 1. november 1970.

I boligteellingen har en med alle hus og privatboliger (privatleiligheter m.v.) hvor minst én person var registrert bosatt den 1. november 1970. Hus og boliger som var ubebodd eller som var bebodd bare av midlertidig tilstedeværende (f.eks. ugifte personer som oppholdt seg utenom foreldrenes hjem på grunn av studier), omfattes således ikke av tellingen. Heller ikke er boliger for forpleide i aldershjem, pleiehjem og barnehjem og for losjerende i pensjonater, hoteller o.l. med. Hus hvor alle eller en del av de registrert bosatte var forpleide eller losjerende, er derimot inkludert.

I avsnitt 2 er det gjort nærmere rede for bostedsbegrepet (det sted som en person skal regnes som bosatt) og i avsnitt 4 for hus- og boligbegrepet.

2. DEFINISJON AV PERSONKJENNERKER

Når ikke annet er nevnt, refererer personopplysningene seg til den 1. november 1970.

Bosted

Den enkelte person er i tellingen regnet å ha sitt bosted i den kommune og i den bolig hvor vedkommende var registrert som bosatt den 1. november 1970 ifølge forskriftene om ordningen og føringen av folkeregistrene. Hovedregelen er her at en person skal registreres som bosatt der hvor vedkommende regelmessig tar sin døgnhvile. De viktigste registreringsreglene er ellers:

Bostedsforhold	Skal registreres som bosatt i
Gift person som p.g.a. arbeid, studier, avtjening av verneplikt e.l. oppholder seg utenom ektefellenes felles bolig	Ektefellenes felles bolig
Ugift person som p.g.a. studier, skolegang eller avtjening av verneplikt oppholder seg utenom foreldrenes/forsørgers bolig	Foreldrenes/forsørgers bolig
Ugift person med eget arbeid og som vanligvis ikke bor hos foreldre/forsørger	Boligen der personen vanligvis bor
Person som p.g.a. ferie, besøk hos kjente, forretningsreise e.l. er fraværende fra boligen der vedkommende vanligvis bor	Boligen der personen vanligvis bor
Person som er forpleid i barnehjem, aldershjem, pleiehjem eller er satt bort i privat pleie	Barnehjemmet, aldershjemmet, pleiehjemmet eller boligen hvor personen er i pleie. (På grunn av registreringsvanker er imidlertid en del personer som var anbrakt i pleiehjem, registrert som bosatt i privatbolig på tellingstidspunktet.)
Person som er innlagt på sykehus eller anbrakt på arbeidsskole, arbeidsanstalt eller i fengsel	Boligen der personen var bosatt før innleggelsen eller anbringelsen

Personer som ikke kan henføres til en bestemt bolig, er regnet til gruppen "Uten fast bopel". Av registreringstekniske grunner har en imidlertid i tellingen også måttet ta med enkelte personer med fast bosted i denne gruppen. Personer uten fast bopel er som regel registrert som bosatt i den kommunen hvor de sist hadde fast bosted.

I det følgende er begrepet "Bosatt" brukt i samme betydning som begrepet "Registrert bosatt". Det er ikke som ved tidligere tellinger, hentet inn opplysninger om midlertidig bosted. Fra 1970-tellingen kan det derfor ikke gis oppgaver over den tilstedeværende befolkning.

Alder

I fordelingene etter alder er den enkelte person gruppert etter alder pr. 31. desember 1970 (1970 minus fødselsår), og ikke som ved tidligere tellinger etter alder på tellingstidspunktet.

Ekteskapelig status

Det er brukt fire hovedgrupperinger etter ekteskapelig status, nemlig ugifte, gifte, separerte og før gifte. Som før gifte er regnet skilte, enker og enkemenn.

Utdanning

Oppgavene over utdanning omfatter enkeltutdanninger på heltid av minst 5 måneders normal varighet og deltidstudanninger av tilsvarende varighet. For personer med flere enkeltutdanninger, er den utdanning som har lengst samlet varighet (normal varighet av enkeltutdanningen tillagt varigheten av den forutdanning som kreves) regnet som høyeste utdanning. Av utdanninger med lik samlet varighet, er den som antas å være av størst yrkesmessig betydning, oppfattet som personens høyeste utdanning. Klassifiseringen er i samsvar med Standard for utdanningsgruppering (Statistisk Sentralbyrås Håndbøker, nr. 28). I tellingen er det imidlertid foretatt følgende tre-delning av standardens gymnasnivå (samlet utdanningsvarighet 10-12 år):

1. Utdanning på gymnasnivå I (10 år)
2. Utdanning på gymnasnivå II (11 år)
3. Utdanning på gymnasnivå III (12 år)

Videre er utvidet grunnskoleutdanning (10. frivillig år) i tellingen gruppert sammen med 9-årig grunnskole, mens den er skilt ut som egen gruppe under gymnasnivå i Standard for utdanningsgruppering.

Yrkesaktivitet

Som yrkesaktivitet er regnet alt arbeid mot vederlag, enten i form av lønn, inntekt av egen bedrift, naturalier e.l., inklusive arbeid som familiemedlem uten fast lønn i familiebedrift (f.eks. gårdsbruk, forretning m.v.), vernepliktstjeneste og tilsvarende pliktstjeneste, men eksklusive husarbeid for egen familie.

I gruppen "Med yrkesaktivitet" er tatt med alle personer 16 år og over som utførte yrkesaktivitet i hele eller en del av perioden 1. november 1969 - 31. oktober 1970, også personer som begynte eller sluttet i arbeidslivet i denne perioden, deltidsarbeidere og elever og studenter som hadde hatt feriearbeid.

I tidligere tellinger er personer med inntekt av egen yrkesaktivitet som viktigste kilde til livsopphold, regnet til yrkesbefolkningen (personer med yrke). I disse tellingene avviker imidlertid definisjonen av yrkesaktivitet på enkelte punkter fra definisjonen som er gitt ovenfor. I 1970-tellingen er ikke en bestemt gruppe av personer regnet som yrkesbefolkning. Det er imidlertid gitt fordelinger etter viktigste kilde til livsopphold og etter arbeidstid.

Viktigste kilde til livsopphold

Personer 16 år og over er gruppert etter den kilde til livsopphold som var viktigst de siste 12 månedene før tellingstidspunktet.

Med inntekt av eget arbeid er ment inntekt av egen yrkesaktivitet.

"Pensjon, trygd" omfatter syketrygd, arbeidsløshetsstrygd, forsørgertrygd, uføretrygd, aldersstrygd, yrkesskadetrygd, krigspensjon, bedriftspensjon o.l. Ektefeller som hadde hver sin pensjon som viktigste kilde til livsopphold, er begge gruppert under denne kilden til livsopphold. I disse tilfellene er således ikke den ene ektefellen regnet som forsørget eller å ha husarbeid i hjemmet som viktigste kilde til livsopphold.

Som formue, lån m.v. er også regnet føderåd, leieinntekt, forpaktningssinntekt, annen formuesinntekt og utbetalinger i samband med livsforsikring eller individuell pensjonsforsikring.

"Stipend m.v." omfatter foruten stipend, underhold fra andre enn privatpersoner (f.eks. stønader fra det offentlige, institusjoner eller bedrifter), unntatt pensjon og trygd.

I gruppen "Husarbeid i hjemmet, forsørget" er tatt med alle personer som ikke hadde en av kildene som er spesifisert foran, som den viktigste kilde til livsopphold.

Inntektstaker/Ikke-inntektstaker

Som inntektstakere er regnet personer 16 år og over med inntekt av eget arbeid; pensjon, trygd m.v.; formue, lån m.v. eller stipend m.v. som viktigste kilde til livsopphold. Tilsvarende er som ikke-inntektstakere regnet alle personer under 16 år og personer 16 år og over som under viktigste kilde til livsopphold er gruppert på "Husarbeid i hjemmet, forsørget". Husmødre som ikke var inntektstakere, er skilt ut som egen gruppe. Denne gruppen omfatter gifte kvinner 16 år og over med husarbeid i hjemmet som viktigste kilde til livsopphold.

I tabell 2 er ikke-inntektstakere gruppert etter samme kilde til livsopphold/næring som en inntektstaker i samme familie (definisjon av familieenheten er gitt i avsnitt 3). Denne inntektstakeren er valgt ut etter følgende prioritetsrekkefølge:

1. Mannlig ektefelle/far
2. Kvinnelig ektefelle/mor
3. Eldste sønn, nest eldste sønn osv.
4. Eldste datter, nest eldste datter osv.

Personer som tilhørte familie uten en eneste inntektstaker, er i tabell 2 gruppert under uopp-gitt kilde til livsopphold.

Elever, studenter (tabell 5)

Som elever og studenter er i tabell 5 regnet personer som i løpet av de siste 12 måneder før tellingstidspunktet, gikk på skole eller studerte, uten hensyn til andre aktiviteter som f.eks. yrkesaktivitet.

Arbeidstid

Opgavene over arbeidstid gjelder perioden 1. november 1969 - 31. oktober 1970 og omfatter tid som er gått med til yrkesaktivitet. Tid som er brukt til skolearbeid, studier og husarbeid for egen familie, er således ikke inkludert. Personer som i perioden hadde mindre enn i alt én måneds sykefravær, og ellers - bortsett fra ferie - arbeidet full dag hele perioden, er regnet å ha hatt heldagsarbeid.

Generelt om grupperingen etter næring, yrke og yrkesstatus

Personer 16 år og over med yrkesaktivitet er gruppert på næring etter arten av virksomheten til den bedrift som den enkelte arbeidet i hele tiden eller lengst tid de siste 12 måneder før tellingstidspunktet. Disse personene er videre gruppert på det yrke og den yrkesstatus som de hadde hele tiden eller lengst tid i bedriften i 12-månedersperioden.

Næring

Næringsgrupperingen er foretatt etter 1960-utgaven av Standard for næringsgruppering i offentlig norsk statistikk (Statistisk Sentralbyrås Håndbøker, nr. 9). Denne standarden er i samsvar med International Standard Industrial Classification of All Economic Activities (ISIC), Rev. 1.

Med begrepet "Industri m.v." som er brukt i tabelldelen, er ment næringene bergverksdrift m.v., industri og kraft- og vannforsyning m.v. Videre er som "Samferdsel" regnet næringene sjøtransport og annen samferdsel. Samlegruppen "Tjenesteytende næringer" omfatter finansinstitusjoner, eien-domsdrift, offentlig administrasjon og forsvar, offentlig og privat tjenesteyting og personlig tjenesteyting. I tabell 4 er under "Annen tjenesteyting" tatt med næringsgrenene hotell- og restaurantdrift og vask, rensing og andre personlige tjenester.

Yrke

Yrkesgrupperingen er foretatt etter Standard for yrkesgruppering i offentlig norsk statistikk (utgitt av Arbeidsdirektoratet i 1965) som i prinsippet følger 1958-utgaven av International Standard Classification of Occupations (ISCO).

Yrkesstatus

I tellingen er det brukt følgende fire grupperinger etter yrkesstatus:

1. Ansatt
2. Selvstendig uten leid hjelp
3. Selvstendig med leid hjelp
4. Familien medlem uten fast lønn i familiebedrift

Personer (også medeiere) som arbeide i firmaer organisert som aksjeselskap, andelslag eller annen selskapsform med begrenset ansvar, er alltid regnet som ansatte.

En person er regnet som selvstendig (med eller uten leid hjelp) dersom vedkommende drev firmaet alene for egen regning eller sammen med andre som medeier med ubegrenset ansvar (f.eks. i ansvarlig selskap). I de tilfelle hvor ektefeller arbeide i felles virksomhet (f.eks. gårdsbruk, forretning) som ikke var organisert som aksjeselskap e.l., er den ene ektefellen regnet som selvstendig og den andre som familiemedlem uten fast lønn i familiebedrift. Gruppen "Familie-medlem uten fast lønn i familiebedrift" omfatter ellers personer som arbeide i familievirksomhet uten fast avtalt lønn og som verken var eier eller medeier i virksomheten. Et familiemedlem uten fast lønn kan imidlertid ha vederlag for arbeidet i form av kost og losji, andel av overskott e.l.

I tabell 4 er det gitt oppgaver over tallet på henholdsvis ansatte og selvstendige (med eller uten leid hjelp). Differansen mellom summer av disse tall og totaltall utgjør følgelig tallet på familiemedlemmer uten fast lønn i familiebedrift.

Arbeids-/skole-/studiested

Personer som pr. 1. november 1970 både hadde inntekt av eget arbeid og som gikk på skole eller studerte, er i tabell 6 gruppert som yrkesaktive og etter arbeidssted dersom arbeidstiden de foregående 12 månedene utgjorde minst 1 000 timer. I motsatt fall er de gruppert som skoleelever/studenter og etter skole-/studiested.

Som personer med annet arbeidssted er regnet personer som arbeide i flere kommuner, var til sjøs eller som arbeide i utlandet. Tilsvarende er personer som studerte i utlandet gruppert under annet studiested.

Egen bolig

Ektefeller som var bosatt i samme privatbolig og hvor minst én av ektefellene var boliginnhaver, er begge regnet å ha egen bolig. For øvrig er bare boliginnhaveren eller én av boliginnhaverne gruppert under "Egen bolig". Forpleide i aldershjem, barnehjem og pleiehjem og losjerende i pensjonater og hoteller m.v. er aldri regnet å ha egen bolig.

Definisjon av begrepet "Boliginnhaver" er gitt i kapittel 4 under avsnittet "Eier-/leierforhold".

3. DEFINISJON AV FAMILIE OG HUSHOLDNINGSTYPE

Grupperingene på familie og husholdningstype refererer seg til tellingstidspunktet den 1. november 1970.

Familie

Til én og samme familie er regnet:

1. Ektepar og eventuelle ugifte barn registrert bosatt i samme privatbolig, aldershjem, pleiehjem, pensjonat, hotell e.l.
2. Far/mor med ugifte barn registrert bosatt i samme privatbolig, aldershjem, pleiehjem, pensjonat, hotell e.l.
3. Hver enkelt person som ikke hører inn under noen av de to gruppene som er spesifisert ovenfor (bl.a. personer uten fast bopel). Disse personene danner således hver for seg egen familie (familie med én person).

I familier med ektepar er også tatt med eventuelle ugifte barn av bare den ene ektefellen og ugifte adoptivbarn og stebarn, men ikke fosterbarn.

Av reglene som er nevnt ovenfor, går det fram at personer (f.eks. ektefeller) som ikke var registrert bosatt i samme privatbolig, aldershjem, pleiehjem, pensjonat, hotell e.l., aldri er gruppert under samme familie. Videre går det fram at gifte, separerte, skilte, enker og enkemenn ikke i noe tilfelle er regnet til samme familie som foreldrene. Når f.eks. et ektepar bor sammen med en skilt datter, danner ektefellene egen familie og datteren egen familie. Ellers kan nevnes at ugifte søsken som har felles bolig, men hvor ingen av foreldrene er bosatt, hver for seg er regnet som særskilt familie.

Husholdningstype

Det er skilt mellom tre hovedtyper av husholdning, nemlig privathusholdning, felleshusholdning og annen husholdning.

Gruppen "Privathusholdning" omfatter personer som var registrert som bosatt i privatbolig. Denne husholdningstypen er videre splittet opp etter tallet på familier i husholdningen. Som husholdningsenhet er her regnet bolighusholdning (som omfatter alle bosatte i samme bolig) og ikke kosthusholdning som ved tidligere tellinger.

Til felleshusholdning er regnet forpleide som var registrert bosatt i aldershjem, barnehjem og pleiehjem og losjerende som var registrert bosatt i pensjonat, hotell e.l.

Betjeningspersonale bosatt ved felleshusholdninger er alltid gruppert under privathusholdning. Det samme gjelder militært personell som var bosatt i militærforlegning.

Annen husholdning omfatter personer uten fast bopel.

4. DEFINISJON AV HUS OG BOLIG OG HUS- OG BOLIGKJENNEMERKER

Hus- og boligopplysningene refererer seg til den 1. november 1970.

Hus

Som eget hus er som hovedregel regnet bygg som fra kjeller til loft er atskilt fra andre bygg. Fra denne regelen er det gjort følgende to unntak:

1. Hver enkelt bolig i vertikalt delte tomannsboliger og i rekke, kjede, atrium og terrasse er alltid regnet som særskilt hus.

2. Selv om det fra kjeller til loft er skillevegg(er) uten gjennomgang, er henholdsvis horisontalt delte tomannsboliger som er bygd sammen i rekke e.l., og hver enkelt blokk regnet til ett og samme hus.

Som nevnt under avsnitt 1, omfatter tellingen alle hus hvor minst én person var registrert som bosatt den 1. november 1970.

Bolig

Til en bolig (leilighet m.v.) er som hovedregel regnet rom som er bygd (eller ombygd) til bruk for én person eller for flere personer med fellesskap i kost og losji, og hvor det er adkomst til rommene (rommet) uten å måtte gå gjennom en annen bolig. Avgrensingen av boligenhetene er ellers foretatt etter følgende spesielle regler:

1. En hybel med egen inngang (utenfra eller fra korridor, oppgang e.l.) og som er bygd i tilknytning til en bolig, er regnet som særskilt bolig bare når hybelboeren (hybelboerne) selv holdt kosten.

2. Hybler uten egen inngang er ikke skilt ut som særskilte boliger.

3. I hybelbygg o.l. er hver enkelt hybel regnet som egen bolig, også i de tilfelle flere hybler har felles gang, hall, bad og/eller kjøkken.

4. I bygg for felleshusholdning, i hus som er bygd i tilknytning til slike bygg og i militærforlegninger er hybler o.l. for ansatte regnet som særskilte boliger. Likeledes er rom som ble brukt av en ansatt med ektefelle og eventuelle barn, regnet til én og samme bolig.

Med privatbolig er i tellingen ment boliger som ikke er bebodd av forpleide i aldershjem, barnehjem og pleiehjem eller av losjerende i pensjonater, hoteller o.l. Boliger for ansatte (f.eks. sykepleiere) ved felleshusholdninger er således regnet som privatboliger. Det samme gjelder boliger for befal m.v. i militærforlegninger.

Som nevnt under avsnitt 1, omfatter tellingen alle privatboliger hvor minst én person var registrert bosatt den 1. november 1970. Som betegnelse på disse boligene er i tabelldelen brukt "Bebodde boliger". For de enkelte hus som er med i tellingen, er det imidlertid hentet inn oppgaver over samlet tall på privatboliger (inkl. ubebodde boliger og boliger med bare midlertidig bosatte). Tallene på boliger i alt i tabell 9 gjelder disse boligene.

Rom

Oppgavene over tall på rom refererer seg til boliger som er med i tellingen, og omfatter beboelsesrom på 6 m² eller mer som kan nyttes året rundt. Bortsett fra i tabell 11, er også kjøkken på 6 m² eller mer inkludert. Entré, hall, bad, alkove, hems og rom som bare nyttes i næringsvirksomhet (f.eks. kontor) er ikke med.

Bosatte

Tallene på bosatte omfatter personer registrert som bosatt i privatboliger og således ikke personer som er regnet til felleleshusholdning og personer uten fast bopel.

Hustype

Som våningshus i tilknytning til gårdsdrift er - uansett hustype ellers - regnet hus hvor gårdbrukeren selv, forpakter eller kårfolk var bosatt, men ikke hus for gårdsarbeidere og hus på nedlagte bruk.

Hustypen "Frittliggende enebolig" omfatter hus med én bolig og med minst en halv meters avstand til nærmeste hus (unntatt garasje o.l.).

Til gruppen "Enebolig i rekke, kjede, atrium m.v." er også regnet husenhetene i vertikalt delte tomannsboliger.

Horisontalt delt tomannsbolig er hus med to vanlige leiligheter (som kan ha ulik størrelse) og hvor den ene leiligheten ligger i en etasje over den annen.

Hustypen "Annet småhus" omfatter hus med inntil 2½ etasjer (ekskl. underetasje), unntatt våningshus i tilknytning til gårdsdrift, eneboliger og horisontalt delte tomannsboliger. Hus som har én eller to vanlige leiligheter og hybelleilighet som er skilt ut som egen bolig, er også gruppert under denne hustypen.

Som blokk er regnet hus med 3 etasjer (ekskl. underetasje) eller mer.

Provisorisk boligbygg er hus m.v. som helt eller delvis er tatt i bruk til bolig for 10 år eller mindre (inkl. campingvogner, båter, telt, gammer o.l.).

Gruppen "Forretningsbygg m.v." omfatter hus hvor halvparten eller mindre av golvarealet nyttes til privatboliger, unntatt bygg for felleleshusholdning. Hus med to etasjer og hvor det er forretning i første etasje og bolig i annen etasje, er alltid gruppert under denne hustypen.

Som bygg for felleleshusholdning er regnet hus hvor det for bosatte og/eller midlertidig tilstedeværende er organisert felleleshusholdning. Hus i studentbyer o.l. er imidlertid aldri gruppert her. Av avgrensingsregler som det er gjort rede for under andre avsnitt, går det fram at oppgaver over tall på boliger, rom og bosatte i bygg for felleleshusholdning, bare omfatter privatboliger og rom og bosatte i disse boligene.

Byggeår

Som byggeår er for det enkelte hus regnet det år da minst halvparten av boligene i huset var ferdige til innflytning. Hus som er ombygd, er gruppert etter opprinnelig byggeår.

WC, bad

Boliger med eget wc/eget bad omfatter boliger med wc/bad som bare de bosatte i boligen har rett til å nytte, uten hensyn til om wc/bad ligger i eller utenfor boligen. Som boliger med felles wc/felles bad er regnet boliger som har wc/bad felles med en eller flere andre boliger.

Eier-/leierforhold

Personer med råderett over boligen som de er bosatt i (eier, leier den e.l.), er regnet som boliginnhavere.

Boliginnehavere (f.eks. medlemmer av borettslag) med aksje eller andel som gir borett til boligen, er alltid regnet som leieboere med aksje/andel, også i de tilfelle det er betalt innskott som er høyere enn pålydende verdi av aksjen/andelen.

Leieboere med innskott er boliginnehavere som har betalt innskott (f.eks. obligasjonsinnskott) for å leie boligen, men ikke leieboere som bare har betalt forskott på husleie.

Boliginnehavere som disponerer boligen vederlagsfritt eller som kårbolig, er regnet som leieboere.

En boliginnehaver er regnet å disponere boligen som tjenestebolig når den er stilt til disposisjon i samband med tjenesteforhold på vilkår av at boligen må fraflyttes når tjenesteforholdet opphører, uten hensyn til om det betales husleie eller ikke. Boliger som boliginnehaveren har aksje, andel eller innskott i, er imidlertid aldri regnet som tjenestebolig.

Gjennomsnittstall

Boliger pr. hus er lik tallet på privatboliger i hus som er med i tellingen (inkl. ubebodde boliger og boliger med bare midlertidig tilstedeværende) dividert med tallet på hus som er med i tellingen.

Bebodde boliger pr. hus er lik tallet på privatboliger som er med i tellingen dividert med tallet på hus som er med i tellingen.

Rom pr. bolig er lik tallet på rom (inkl. kjøkken på 6 m² eller mer) i privatboliger som er med i tellingen dividert med tallet på disse boligene.

Bosatte pr. bolig er lik tallet på bosatte i privatboliger dividert med tallet på privatboliger som er med i tellingen.

Bosatte pr. rom er lik tallet på bosatte i privatboliger dividert med tallet på rom (inkl. kjøkken på 6 m² eller mer) i privatboliger som er med i tellingen.

5. INNDELINGEN I TELLINGSKRETSET

For områder som i 1960 tilhørte herredskommune, er kretsinnstillingen foretatt av Byrådet og etter de samme retningslinjer som i 1960-tellingen. Følgende hovedregler er lagt til grunn for innstillingen:

1. En tellingskrets bør være mest mulig ensartet når det gjelder kommunikasjonsforhold, næringsstruktur og befolkningsutvikling.
2. Kretsgrenser må ikke skjære sogne- eller kommunegrenser.
3. En krets skal bestå enten bare av ett tettbygd strøk, del av tettbygd strøk eller av spredtbygd strøk. Som tettbygd strøk regnes områder med minst 200 bosatte på tellings- tidspunktet og hvor avstanden mellom bolighusene som regel ikke overstiger 50 meter. En hussamling som ligger mer enn 50 meter fra en tettbebyggelse, er imidlertid regnet som en del av det tettbygde strøket dersom hussamlingen naturlig hører sammen med tettbebyggelsen. Andre områder er regnet som spredtbygde strøk og er delt videre opp i tellingskretser.

I 1970-tellingen er det for områder som i 1960 tilhørte herredskommune, bare foretatt følgende endringer i kretsinnstillingen som da ble brukt:

1. Når regulering av kommune- eller sognegrenser førte til at en 1960-krets falt inn under mer enn én kommune eller ett sogn i 1970, er kretsen delt videre opp slik at kretsgrenser ikke skjærer kommune- eller sognegrenser.
2. Grensene for tettbygde strøk (og dermed for tettbygde kretser) er justert i samsvar med bosettingen pr. 1. november 1970 etter reglene for avgrensning av disse strøkene.
3. I de tilfelle avgrensingen i 1960-tellingen av spredtbygde kretser ikke var i samsvar med reglene for kretsinnstilling, er grensene justert i 1970-tellingen.

Innstillingen i tellingskretser av områder som i 1960 tilhørte bykommune, er foretatt av folke- registrene i samråd med kommunale myndigheter. I flere tilfelle er kretsinnstillingen for disse områdene ikke den samme som i 1960-tellingen. I begge tellingene er imidlertid grensene fastlagt slik at de ikke skjærer kommune- eller sognegrenser og at en krets består enten bare av tettbygd strøk eller bare av spredtbygd strøk (avgrenset etter reglene som er nevnt ovenfor).

Tettbygde strøk i områder som i 1960 tilhørte herredskommune, er vanligvis ikke delt opp i flere kretser. Byområder er imidlertid alltid regnet til flere kretser.

I vedlegg 1 a er det gitt en kretsfortegnelse, i vedlegg 2 en kartskisse over kretsinnndelingen og i vedlegg 3 et oversiktskart over én eller flere tettbygde kretser. En oversikt som viser hvilke tellingskretser som inngår i de enkelte sogn, er gitt i vedlegg 1 b.

6. Merknader til tabell 1

I tabell 1 har en generelt sett tatt sikte på å gi tall tilbake til 1801 etter kommuneinndelingen i 1970. Over et så langt tidsrom har det imidlertid skjedd så mange endringer i kommuneinndelingen at det for de fleste kommuner ikke kan gis en sammenliknbar tallserie for hele perioden.

Rennebo (senere Rennebu) ble eget herred i 1839 ved deling av Meldalen herred i to herreder - Meldalen og Rennebo. Mellom tellingen i 1960 og tellingen i 1970 er en del av tidligere Kvikne herred overført til Rennebu. Resten av Kvikne er overført til Tynset herred. I vedlegg 1 c er det gitt en oversikt som viser hvilke kommuner de enkelte tellingskretsene i 1970-tellingen tilhørte i 1960.

TABELLER

TABELL 1. FOLKEMENGDEN VED FOLKETELLINGENE 1801-1970¹

ÅR	FOLKE- MENGDEN	ÅR	FOLKE- MENGDEN	ÅR	FOLKE- MENGDEN	ÅR	FOLKE- MENGDEN	ÅR	FOLKE- MENGDEN	ÅR	FOLKE- MENGDEN
1801	1835	1865	1900	1930	1960 ..	3 164
1815	1845	1875	1910	1946	1970 ..	2 834
1825	1855	1890	1920	1950 ..	3 202		

1 SE MERKNADER TIL TABELL 1 PA SIDE 14

TABELL 2. FOLKEMENGDEN ETTER KJØNN OG INNTEKTSTAKERNES VIKTIGSTE KILDE TIL LIVSOPPHOLD OG NÆRING

VIKTIGSTE KILDE TIL LIVSOPPHOLD OG NÆRING	I ALT	MENN	KVIN- NER	INN- TEKTS- TAKERE	IKKE-INNTEKTSTAKERE					
					I ALT	HUS- MØDRE	ANDRE			
							I ALT	AV DISSE:		16-24 ÅR
								UNDER 16 ÅR	16-24 ÅR	
I ALT	2 834	1 499	1 335	1 568	1 266	469	797	664	88	
INNTEKT AV EGET ARBEID I ALT ..	2 210	1 241	969	1 030	1 180	438	742	634	80	
JORDBRUK OG SKOGBRUK M.V. ...	855	505	350	413	442	171	271	228	25	
FISKE M.V. OG HVALFANGST	-	-	-	-	-	-	-	-	-	
INDUSTRI M.V.	448	268	180	182	266	99	167	140	24	
BYGGE- OG ANLEGGSVIRKSOMHET .	268	172	96	120	148	63	85	72	11	
VAREHANDEL	159	70	89	72	87	23	64	59	5	
SAMFERDSEL	155	85	70	71	84	33	51	45	5	
TJENESTEYTENDE NÆRINGER	325	141	184	172	153	49	104	90	10	
UOPPGITT NÆRING	-	-	-	-	-	-	-	-	-	
PENSJON, TRYGD	555	222	333	492	63	30	33	20	5	
FORMUE, LÅN M.V.	32	19	13	27	5	1	4	3	-	
STIPEND M.V.	19	11	8	19	-	-	-	-	-	
UOPPGITT	18	6	12	-	18	-	18	7	3	

TABELL 3. PERSONER 16 ÅR OG OVER ETTER YRKESAKTIVITET, KJØNN OG ALDER

KJØNN OG ALDER	I ALT	UTEN YRKES- AKTI- VITET	MED YRKESAKTIVITET							
			I ALT	ARBEIDSTID I TIMER				1 000 OG MER	UOPP- GITT	
				UNDER 100	100- 499	500- 999	AV DISSE:			
							I ALT			HELDAGS- ARBEID
I ALT	2 170	892	1 278	13	148	159	958	750	-	
16-19	169	62	107	1	15	38	53	32	-	
20-24	176	46	130	-	6	14	110	82	-	
25-59	1 120	340	780	7	95	68	610	502	-	
60-66	278	114	164	2	17	18	127	100	-	
67-69	101	58	43	-	4	8	31	20	-	
70 OG OVER	326	272	54	3	11	13	27	14	-	
MENN I ALT	1 134	219	915	4	33	76	802	659	-	
16-19	91	25	66	-	8	23	35	20	-	
20-24	110	10	100	-	3	9	88	67	-	
25-59	569	30	539	1	4	18	516	447	-	
60-66	150	24	126	-	5	9	112	93	-	
67-69	52	15	37	-	4	5	28	19	-	
70 OG OVER	162	115	47	3	9	12	23	13	-	
KVINNER I ALT	1 036	673	363	9	115	83	156	91	-	
16-19 I ALT	78	37	41	1	7	15	18	12	-	
AV DISSE: GIFTE ...	3	1	2	:	:	:	:	:	-	
20-24 I ALT	66	36	30	-	3	5	22	15	-	
AV DISSE: GIFTE ...	36	29	7	-	-	3	4	2	-	
25-59 I ALT	551	310	241	6	91	50	94	55	-	
AV DISSE: GIFTE ...	450	275	175	6	84	40	45	25	-	
60-66	128	90	38	2	12	9	15	7	-	
67-69	49	43	6	-	-	3	3	1	-	
70 OG OVER	164	157	7	-	2	1	4	1	-	

TABELL 4. PERSONER 16 ÅR OG OVER MED MINST 100 ARBEIDSTIMER ETTER YRKESSTATUS, ARBEIDSTID, KJØNN OG NÆRING/YRKESOMRADE

NÆRING/YRKESOMRADE	AV DISSE:			MENN	KVIN- NER	ARBEIDSTID I TIMER					
	I ALT	AN- SATTE	SELV- STEN- DIGE			100-999			1 000 OG MER		
						I ALT	MENN	KVIN- NER	I ALT	MENN	KVIN- NER
I ALT	1 265	656	356	911	354	307	109	198	958	802	156

NÆRING											
JORDBRUK	554	28	283	383	171	183	54	129	371	329	42
SKOGBRUK M.V.	22	17	3	22	-	3	3	-	19	19	-
FISKE M.V., HVALFANGST	-	-	-	-	-	-	-	-	-	-	-
BERGVERKSDRIFT M.V. ...	28	27	1	28	-	3	3	-	25	25	-
INDUSTRI	154	143	10	145	9	20	18	2	134	127	7
BYGGE- OG ANLEGGSVIRKS.	126	103	22	122	4	14	12	2	112	110	2
KRAFT-, VANNFORS. M.V.	8	8	-	8	-	1	1	-	7	7	-
VAREHANDEL	84	73	9	47	37	12	2	10	72	45	27
FINANSINSTITUSJONER ...	10	10	-	6	4	2	:	:	8	:	:
EIENDOMSDRIFT	-	-	-	-	-	-	-	-	-	-	-
SJØTRANSPORT	8	8	-	6	2	1	:	:	7	:	:
ANNEN SAMFERDSEL	68	54	13	54	14	6	3	3	62	51	11
OFF. ADM. OG FORSVAR ..	38	38	-	34	4	5	3	2	33	31	2
OFF. OG PRIV. TJ. YTING	102	99	3	45	57	27	6	21	75	39	36
LØNT HUSARBEID	24	24	-	-	24	12	-	12	12	-	12
ANNEN TJENESTEYTING ...	39	24	12	11	28	18	3	15	21	8	13
UOPPGITT	-	-	-	-	-	-	-	-	-	-	-

1											
YRKESOMRADE											
TEKNISK, VITENSKAPELIG, HUMANISTISK OG KUNST- NERISK ARBEID I ALT ...	68	65	3	36	32	17	4	13	51	32	19
TEKNISK ARBEID	4	4	-	4	-	-	-	-	4	4	-
SYKEPLEIE- OG ANNET PLEIEARBEID	14	14	-	-	14	5	-	5	9	-	9
PEDAGOGISK ARBEID ...	30	30	-	15	15	9	3	6	21	12	9
ADM.- OG FORVALTNINGS- ARB., BEDR.- OG ORGANI- SASJONSLEDELSE I ALT ..	18	9	9	13	5	2	1	1	16	12	4
OFFENTLIG ADM.- OG FORVALTNINGSARBEID ..	4	4	-	4	-	1	1	-	3	3	-
BEDR. OG ORG.LEDELSE	14	5	9	9	5	1	-	1	13	9	4
KONTORARBEID	30	28	-	14	16	2	-	2	28	14	14
HANDELSARBEID I ALT ...	66	56	9	40	26	10	2	8	56	38	18
GROSSISTER OG DETALJISTER	9	-	9	9	-	-	-	-	9	9	-
HANDELSARB. FRA KONT. OG DETALJHANDELSARB.	55	54	-	29	26	10	2	8	45	27	18
JORDBRUKS-, SKOGBRUKS- OG FISKEARBEID	575	44	286	404	171	186	57	129	389	347	42
GRUVE- OG SPRENGNINGS- ARBEID M.M.	23	23	-	23	-	3	3	-	20	20	-
TRANSPORT- OG KOMMUNI- KASJONSARBEID I ALT ...	80	66	14	69	11	:	3	:	66	:	:
VEGTRAFIKKARBEID	49	35	14	48	1	:	3	:	45	:	:
POST- OG TELEKOM.ARB.	14	14	-	4	10	2	-	2	12	4	8
INDUSTRI-, BYGGE- OG ANLEGGARBEID I ALT ...	288	256	30	280	8	35	33	2	253	247	6
JERN- OG MET.VAREARB.	32	29	3	32	-	2	2	-	30	30	-
ELEKTROARBEID	22	19	3	22	-	2	2	-	20	20	-
TREARBEID	108	93	14	108	-	16	16	-	92	92	-
NÆRINGSMIDDELARBEID .	13	13	-	10	3	2	1	1	11	9	2
KJEMISK PROSESSAR- BEID, TREFOREDINGS- OG PAPIRARBEID	4	4	-	4	-	1	1	-	3	3	-
SERVICEARBEID I ALT ...	99	91	5	14	85	45	4	41	54	10	44
SIVILT OVERVÅKNINGS- OG TRYGGINGSARBEID ..	3	3	-	3	-	-	-	-	3	3	-
HOTELL- OG RESTAU- RANTARBEID, HUSARBEID	39	37	1	4	35	18	3	15	21	1	20
VAKTMESTER- OG RENGJØRINGSARBEID ...	40	39	-	6	34	20	1	19	20	5	15
MILITÆRT ARBEID	18	18	-	18	-	2	2	-	16	16	-
UOPPGITT	-	-	-	-	-	-	-	-	-	-	-

1 BARE ET UTVALG AV YRKESOMRÅDER ER SPESIFISERT

TABELL 5. PERSONER 16-69 ÅR ETTER YRKESAKTIVITET, KJØNN OG HØYESTE UTDANNING

KJØNN OG HØYESTE UTDANNING	I ALT	UTEN YRKESAKTIVITET, ARBEIDSTIMER UNDER 100 TIMER ELLER UOPPGITT		MED 100 ARBEIDSTIMER ELLER MER					1 000 TIMER OG MER
		I ALT	AV DISSE: I ALT ELEVER, STU- DENTER	100-499 TIMER		500-999 TIMER		I ALT	
				I ALT	AV DISSE: ELEVER, STU- DENTER	I ALT	AV DISSE: ELEVER, STU- DENTER		
I ALT	1 844	630	75	1 214	137	16	146	34	931
MENN I ALT	972	105	37	867	24	7	64	22	779
UNGDOMSSKOLENIVA, 7-9 ÅR, I ALT ..	806	86	24	720	19	2	54	16	647
7-ÅRIG FOLKESKOLE	444	50	-	394	8	-	23	-	363
ALLMENT FAGFELT ELLERS	163	26	19	137	7	2	21	12	109
ADMINISTRASJON OG ØKONOMI	29	3	1	26	-	-	-	-	26
INDUSTRI, HÅNDVERK OG TEKNIKK ..	96	6	4	90	4	-	7	3	79
SAMFERDSEL	-	-	-	-	-	-	-	-	-
JORDBRUK, SKOGBRUK OG FISKE	74	1	-	73	-	-	3	1	70
TJENESTEYTING OG FORSVAR	-	-	-	-	-	-	-	-	-
GYMNASNIVA I, 10 ÅR, I ALT	101	5	1	96	3	3	5	2	88
ALLMENT FAGFELT	27	2	1	25	2	2	2	1	21
INDUSTRI, HÅNDVERK OG TEKNIKK ..	16	1	-	15	-	-	2	1	13
SAMFERDSEL	6	-	-	6	-	-	-	-	6
JORDBRUK, SKOGBRUK OG FISKE	46	-	-	46	-	-	1	-	45
TJENESTEYTING OG FORSVAR	5	2	-	3	-	-	-	-	3
GYMNASNIVA II,III, 11-12 ÅR, I ALT	32	6	6	26	2	2	2	2	22
ALLMENT FAGFELT	14	6	6	8	1	1	2	2	5
INDUSTRI, HÅNDVERK OG TEKNIKK ..	11	-	-	11	-	-	-	-	11
HELSEVERN	-	-	-	-	-	-	-	-	-
JORDBRUK, SKOGBRUK OG FISKE	4	-	-	4	-	-	-	-	4
UNIVERSITETS- OG HØGSKOLENIVA I, 13-14 ÅR, I ALT	17	4	3	13	-	-	1	-	12
UNDERVISNING	11	3	2	8	-	-	-	-	8
NATURVITENSKAP OG TEKNIKK	4	1	1	3	-	-	-	-	3
UNIVERSITETS-, HØGSKOLENIVA II,III OG FORSKERNIVA, OVER 14 ÅR, I ALT	13	1	1	12	-	-	2	2	10
UNDERVISNING	4	-	-	4	-	-	-	-	4
UOPPGITT ELLER INGEN UTDANNING ...	3	3	2	-	-	-	-	-	-
KVINNER I ALT	872	525	38	347	113	9	82	12	152
UNGDOMSSKOLENIVA, 7-9 ÅR, I ALT ..	788	488	31	300	101	6	76	10	123
7-ÅRIG FOLKESKOLE	455	302	2	153	60	-	33	-	60
ALLMENT FAGFELT ELLERS	193	110	26	83	23	4	25	6	35
ADMINISTRASJON OG ØKONOMI	38	14	-	24	5	2	6	2	13
INDUSTRI, HÅNDVERK OG TEKNIKK ..	19	14	2	5	1	-	2	1	2
SAMFERDSEL	-	-	-	-	-	-	-	-	-
HELSEVERN	5	4	-	1	-	-	-	-	-
TJENESTEYTING OG FORSVAR	73	43	1	30	11	-	7	1	12
GYMNASNIVA I, 10 ÅR, I ALT	46	26	4	20	5	-	2	-	13
ALLMENT FAGFELT	34	18	4	16	3	-	1	-	12
ADMINISTRASJON OG ØKONOMI	-	-	-	-	-	-	-	-	-
INDUSTRI, HÅNDVERK OG TEKNIKK ..	7	4	-	3	1	-	1	-	1
SAMFERDSEL	3	3	-	-	-	-	-	-	-
TJENESTEYTING OG FORSVAR	-	-	-	-	-	-	-	-	-
GYMNASNIVA II,III, 11-12 ÅR, I ALT	17	7	-	10	4	2	1	1	5
ALLMENT FAGFELT	8	4	-	4	2	1	1	1	1
ADMINISTRASJON OG ØKONOMI	-	-	-	-	-	-	-	-	-
SAMFERDSEL	-	-	-	-	-	-	-	-	-
HELSEVERN	7	3	-	4	1	-	-	-	3
TJENESTEYTING OG FORSVAR	-	-	-	-	-	-	-	-	-
UNIVERSITETS- OG HØGSKOLENIVA I, 13-14 ÅR, I ALT	18	2	1	16	3	1	3	1	10
UNDERVISNING	14	2	1	12	3	1	1	-	8
ADMINISTRASJON, ØKONOMI, SAMFUNNSVITENSKAP OG JUS	-	-	-	-	-	-	-	-	-
NATURVITENSKAP OG TEKNIKK	-	-	-	-	-	-	-	-	-
UNIVERSITETS-, HØGSKOLENIVA II,III OG FORSKERNIVA, OVER 14 ÅR, I ALT	1	-	-	-	-	-	-	-	-
ADMINISTRASJON, ØKONOMI, SAMFUNNSVITENSKAP OG JUS	-	-	-	-	-	-	-	-	-
NATURVITENSKAP OG TEKNIKK	-	-	-	-	-	-	-	-	-
UOPPGITT ELLER INGEN UTDANNING ...	2	2	2	-	-	-	-	-	-

1 BARE ET UTVALG AV FAGOMRÅDER ER SPESIFISERT UNDER DE ENKELTE UTDANNINGSNIVAER

TABELL 6. YRKESAKTIVE, SKOLEELEVER OG STUDENTER 16 ÅR OG OVER ETTER KJØNN OG ARBEIDS-/SKOLE-/STUDIESTED PR. 1. NOVEMBER 1970

ARBEIDS-/SKOLE-/STUDIESTED	I ALT	1 YRKESAKTIVE			2 SKOLEELEVER OG STUDENTER		
		I ALT	MENN	KVINNER	I ALT	MENN	KVINNER
I ALT	1 305	1 191	856	335	114	64	50
I KOMMUNEN	1 055	1 037	715	322	18	8	10
TRONDHEIM	52	34	30	4	18	13	5
OPPDAL	37	34	30	4	3	2	1
OSLO	20	6	5	1	14	9	5
ORKDAL	19	7	6	1	12	5	7
MELDAL	17	5	5	-	12	12	-
MIDTRE GAULDAL	17	4	4	-	13	3	10
ANDRE KOMMUNER I FYLKET	12	3	3	-	9	3	6
ANDRE KOMMUNER UTENFOR FYLKET ...	33	18	16	2	15	9	6
ANNET STED	43	43	42	1	-	-	-

1 EKSKL. PERSONER SOM AVTJENTE VERNEPLIKTSTJENESTE OG YRKESAKTIVE SOM IKKE HAR OPPGITT ARBEIDSSTED

2 EKSKL. SKOLEELEVER OG STUDENTER SOM IKKE HAR OPPGITT SKOLE-/STUDIESTED

TABELL 7. FAMILIER OG PERSONER ETTER FAMILIETYPPE OG HUSHOLDNINGSTYPE

HUSHOLDNINGSTYPE	I ALT		FAMILIER MED TO ELLER FLERE PERSONER							
	FAMI- LIER	PER- SONER	FAMI- LIER MED PER- SON	I ALT		EKTE- PAR UTEN BARN	EKTEPAR MED UGIFTE BARN		MOR ELLER FAR MED UGIFTE BARN	
				FAMI- LIER	PER- SONER		FAMI- LIER	PER- SONER	FAMI- LIER	PER- SONER
I ALT	1 173	2 834	456	717	2 378	216	428	1 769	73	177
PRIVATHUSHOLDNING I ALT .	1 145	2 805	429	716	2 376	215	428	1 769	73	177
MED EN FAMILIE	751	2 067	192	559	1 875	175	338	1 409	46	116
MED TO FAMILIER	288	565	159	129	406	34	74	291	21	47
MED FLERE FAMILIER	106	173	78	28	95	6	16	69	6	14
FELLESHUSHOLDNING	25	26	24	1	2	1	-	-	-	-
ANNEN HUSHOLDNING	3	3	3	-	-	-	-	-	-	-

TABELL 8. PERSONER 16 ÅR OG OVER MED EGEN BOLIG ETTER ALDER, EKTESKAPELIG STATUS OG KJØNN

EKTESKAPELIG STATUS OG KJØNN	I ALT	ALDER								
		16-19	20-24	25-29	30-39	40-49	50-59	60-69	70-79	80 OG OVER
PERSONER 16 ÅR OG OVER I ALT ...	2 170	169	176	128	245	335	412	379	252	74
AV DISSE: MED EGEN BOLIG	1 538	5	47	80	204	290	387	318	172	35
MENN I ALT	1 134	91	110	65	132	168	204	202	129	33
AV DISSE: MED EGEN BOLIG	769	1	16	33	105	144	188	175	87	20
KVINNER I ALT	1 036	78	66	63	113	167	208	177	123	41
AV DISSE: MED EGEN BOLIG	769	4	31	47	99	146	199	143	85	15
UGIFTE I ALT	650	166	122	43	46	63	66	72	59	13
AV DISSE: MED EGEN BOLIG	188	3	9	4	17	30	45	40	31	9
MENN I ALT	409	91	92	31	34	39	43	42	30	7
AV DISSE: MED EGEN BOLIG	117	1	5	3	15	22	29	24	14	4
KVINNER I ALT	241	75	30	12	12	24	23	30	29	6
AV DISSE: MED EGEN BOLIG	71	2	4	1	2	8	16	16	17	5
GIFTE OG SEPARERTE I ALT	1 313	3	54	85	196	267	320	256	116	16
AV DISSE: MED EGEN BOLIG	1 227	2	38	76	184	255	317	242	100	13
MENN I ALT	660	-	18	34	97	128	157	148	66	12
AV DISSE: MED EGEN BOLIG	614	-	11	30	89	121	156	142	56	9
KVINNER I ALT	653	3	36	51	99	139	163	108	50	4
AV DISSE: MED EGEN BOLIG	613	2	27	46	95	134	161	100	44	4
FØR GIFTE I ALT	207	-	-	-	3	5	26	51	77	45
AV DISSE: MED EGEN BOLIG	123	-	-	-	3	5	25	36	41	13
MENN I ALT	65	-	-	-	1	1	4	12	33	14
AV DISSE: MED EGEN BOLIG	38	-	-	-	1	1	3	9	17	7
KVINNER I ALT	142	-	-	-	2	4	22	39	44	31
AV DISSE: MED EGEN BOLIG	85	-	-	-	2	4	22	27	24	6

TABELL 9. HUS, BOLIGER, ROM OG BOSATTE ETTER HUSTYPE

	PERMANENT BOLIGBYGG										PRO- VI- SOR- ISK BO- LIG- BYGG	FOR- RET- NINGS- BYGG M.V.	BYGG FOR- FEL- LES- HUS- HOLD- NING	UOPP- GITT HUS- TYPE
	I ALT	I ALT	VA- NINGS- HUS I TILKN. GARDS- DRIFT	FRITT- LIGG- ENDE BOLIG	ENE- BOLIG I REKKE, KJEDE, ATRIUM M.V.	ANNEN ENE- BOLIG	HCRI- SCN- TALT DELT TC- MANN- BOLIG	ANNET SMÅHUS	BLOKK					
HUS	820	794	456	299	-	-	22	17	-	1	20	5	-	
BOLIGER I ALT ...	969	931	550	299	-	-	44	38	-	1	32	5	-	
AV DISSE: BEBODDE	930	899	529	299	-	-	40	31	-	1	25	5	-	
ROM	5 066	4 952	3 171	1 494	-	-	171	116	-	1	100	13	-	
BOSATTE	2 805	2 733	1 697	851	-	-	118	67	-	:	59	:	-	
BOLIGER PR. HUS .	1,2	1,2	1,2	1,0	-	-	2,0	2,2	-	1,0	1,6	1,0	-	
ROM PR. BOLIG ...	5,4	5,5	6,0	5,0	-	-	4,3	3,7	-	1,0	4,0	2,6	-	
BOSATTE PR. BOLIG	3,0	3,0	3,2	2,8	-	-	3,0	2,2	-	:	2,4	:	-	
BOSATTE PR. ROM .	0,6	0,6	0,5	0,6	-	-	0,7	0,6	-	:	0,6	:	-	

TABELL 10. BEBODDE BOLIGER ETTER HUSTYPE OG BYGGGEAR, OG HUS, ROM OG BOSATTE ETTER HUSETS BYGGGEAR

HUSETS BYGGGEAR	BEBODDE BOLIGER										BOSATTE			
	HUS	I PERMANENTE BOLIGBYGG							ROM	BOSATTE	BE- BOD- DE BO- LIG- PR. HUS	ROM PR. LIG	PR. BO- LIG	PR. ROM
		I ALT	I ALT	I VANINGS- HUS I TILKN. TIL GARDSDRIFT OG I FRITTL. OG ENEBOLIGER	I ANDRE ENE- OG TO- MANN- BOLIGER OG SMÅHUS	I BLOKK- ER	I ANDRE BYGG							
I ALT	820	930	899	828	71	-	31	5 066	2 805	1,1	5,4	3,0	0,6	
1900 OG FØR	257	303	302	302	-	-	1	1 883	958	1,2	6,2	3,2	0,5	
1901-1910	22	24	24	22	2	-	-	121	68	1,1	5,0	2,8	0,6	
1911-1920	36	40	35	26	9	-	5	207	100	1,1	5,2	2,5	0,5	
1921-1930	54	57	56	48	8	-	1	316	161	1,1	5,5	2,8	0,5	
1931-1940	69	77	74	71	3	-	3	395	193	1,1	5,1	2,5	0,5	
1941-1945	36	39	37	35	2	-	2	195	118	1,1	5,0	3,0	0,6	
1946-1950	67	73	70	64	6	-	3	395	222	1,1	5,4	3,0	0,6	
1951-1960	116	139	131	102	29	-	8	708	409	1,2	5,1	2,9	0,6	
1961-1970	163	178	170	158	12	-	8	846	576	1,1	4,8	3,2	0,7	
UOPPGITT	-	-	-	-	-	-	-	-	-	-	-	-	-	

TABELL 11. BEBODDE BOLIGER ETTER HUSTYPE OG TALLET PÅ ROM, OG BOSATTE ETTER TALLET PÅ ROM I BOLIGEN

TALLET PÅ ROM, EKSKL. KJØKKEN	BEBODDE BOLIGER							BOSATTE	
	I ALT	I PERMANENTE BOLIGBYGG					I ANDRE BYGG	I ALT	PR. ROM
		I ALT	I VANINGS- HUS I TILKN. TIL GARDSDRIFT OG I FRITTL. OG ENEBOLIGER	I ANDRE ENE- OG TO- MANN- BOLIGER OG SMÅHUS	I BLOKKER				
I ALT	930	899	828	71	-	31	2 805	0,6	
0 ROM ELLER UOPPGITT ..	-	-	-	-	-	-	-	-	
1 ROM I ALT	43	37	24	13	-	6	68	1,1	
MED KJØKKEN I ALT ...	36	33	23	10	-	3	61	1,1	
UNDER 6 KVM.	15	13	6	7	-	2	23	1,5	
6 KVM. OG MER	21	20	17	3	-	1	38	0,9	
UTEN KJØKKEN	7	4	1	3	-	3	7	1,0	
2 ROM I ALT	112	106	86	20	-	6	228	0,7	
MED KJØKKEN	111	105	86	19	-	6	:	:	
UTEN KJØKKEN	1	1	-	1	-	-	:	:	
3 ROM	148	137	125	12	-	11	383	0,7	
4 ROM	229	226	215	11	-	3	716	0,6	
5 ROM	149	146	141	5	-	3	495	0,6	
6 ROM	105	104	99	5	-	1	382	0,5	
7 ROM	60	59	56	3	-	1	220	0,5	
8 ROM OG MER	84	84	82	2	-	-	313	0,4	

TABELL 12. BEBODDE BOLIGER, ROM OG BOSATTE ETTER BOLIGTETTHET

	I ALT	BOSATTE PR. ROM, INKL. KJØKKEN PÅ 6 KVM. OG MER									0 ROM ELLER UOPP- GITT
		UNDER	0,25-	0,50-	0,75-	1,00-	1,25-	1,50-	1,75-	2,00	
		0,25	0,49	0,74	0,99	1,24	1,49	1,74	1,99	OG MER	
BEBODDE BOLIGER	930	97	271	292	109	101	34	13	-	13	-
ROM	5 066	670	1 628	1 546	613	389	145	46	-	29	-
BOSATTE	2 805	119	559	903	489	404	192	72	-	67	-
ROM PR. BOLIG	5,4	5,9	6,0	5,3	5,6	3,9	4,3	3,5	-	2,2	-
BOSATTE PR. BOLIG	3,0	1,2	2,1	3,1	4,5	4,0	5,6	5,5	-	5,2	-

TABELL 13. BEBODDE BOLIGER, ROM OG BOSATTE ETTER BOLIGENS UTSTYR

	I ALT	INNLAGT VANN I HUSET								IKKE INN- LAGT VANN I HUSET	UOPP- GITT
		EGET WC		FELLES WC		EGET ELLER FELLES WC OG UTEN BAD	UTEN WC		EGET ELLER FELLES UTEN BAD		
		EGET	FELLES	EGET	FELLES		EGET	UTEN			
		BAD	BAD	BAD	BAD	BAD	BAD				
BEBODDE BOLIGER	930	887	338	23	4	26	28	111	357	43	-
ROM	5 066	4 931	1 912	81	18	68	146	698	2 008	135	-
BOSATTE	2 805	2 738	1 114	59	11	45	81	375	1 053	67	-
ROM PR. BOLIG	5,4	5,6	5,7	3,5	4,5	2,6	5,2	6,3	5,6	3,1	-
BOSATTE PR. BOLIG	3,0	3,1	3,3	2,6	2,8	1,7	2,9	3,4	2,9	1,6	-
BOSATTE PR. ROM	0,6	0,6	0,6	0,7	0,6	0,7	0,6	0,5	0,5	0,5	-

TABELL 14. BEBODDE BOLIGER, ROM OG BOSATTE ETTER EIER-/LEIERFORHOLDET TIL BOLIGEN

	I ALT	BOLIGINNEHAVEREN DISPONERER BOLIGEN SOM								TJEN- ESTE- ELLER FOR- PÅK- TER- BOLIG	UOPP- GITT	
		EIER	LEIEBOER						MED INN- SKOTT			UTEN INN- SKOTT
			MED AKSJE/ANDEL			UTEN AKSJE/ANDEL						
			I ALT	MED INN- SKOTT	UTEN INN- SKOTT	I ALT	MED INN- SKOTT	UTEN INN- SKOTT				
BEBODDE BOLIGER ...	930	716	184	-	-	-	184	5	179	30	-	
ROM	5 066	4 183	765	-	-	-	765	20	745	118	-	
BOSATTE	2 805	2 276	455	-	-	-	455	14	441	74	-	
ROM PR. BOLIG	5,4	5,8	4,2	-	-	-	4,2	4,0	4,2	3,9	-	
BOSATTE PR. BOLIG	3,0	3,2	2,5	-	-	-	2,5	2,8	2,5	2,5	-	
BOSATTE PR. ROM ...	0,6	0,5	0,6	-	-	-	0,6	0,7	0,6	0,6	-	

TABELL 15. FOLKEMENGDEN ETTER ALDER, KJØNN OG TELLINGSKRETS

TELLINGSKRETS OG KJØNN	I ALT	ALDER									
		UNDER 7	7-15	16-19	20-24	25-29	30-39	40-49	50-59	60-69	70 OG OVER
KOMMUNEN I ALT	2 834	282	382	169	176	128	245	335	412	379	326
MENN I ALT	1 499	161	204	91	110	65	132	168	204	202	162
UGIFTE	774	161	204	91	92	31	34	39	43	42	37
GIFTE OG SEPARERTE	660	-	-	-	18	34	97	128	157	148	78
FØR GIFTE	65	-	-	-	-	-	1	1	4	12	47
KVINNER I ALT	1 335	121	178	78	66	63	113	167	208	177	164
UGIFTE	540	121	178	75	30	12	12	24	23	30	35
GIFTE OG SEPARERTE	653	-	-	3	36	51	99	139	163	108	54
FØR GIFTE	142	-	-	-	-	-	2	4	22	39	75
TETTBYGDE KRETSE I ALT ...	436	43	64	25	21	21	45	47	66	51	53
MENN	230	28	33	11	14	12	23	25	27	29	28
KVINNER	206	15	31	14	7	9	22	22	39	22	25
06 BERKÅK	436	43	64	25	21	21	45	47	66	51	53
MENN	230	28	33	11	14	12	23	25	27	29	28
KVINNER	206	15	31	14	7	9	22	22	39	22	25
SPREDTBYGDE KRETSE I ALT .	2 395	239	318	144	155	106	200	288	344	328	273
MENN	1 267	133	171	80	96	53	109	143	175	173	134
KVINNER	1 128	106	147	64	59	53	91	145	169	155	139
01 GRINDAL	285	18	28	17	16	16	22	29	46	47	46
MENN	157	10	14	13	12	11	14	16	18	29	20
KVINNER	128	8	14	4	4	5	8	13	28	18	26
02 NERSKØGEN	130	20	22	7	7	5	15	11	17	21	5
MENN	72	13	15	3	2	1	7	7	11	9	4
KVINNER	58	7	7	4	5	4	8	4	6	12	1
03 RENNEBU	372	35	39	21	29	23	34	38	62	47	44
MENN	205	19	22	15	16	12	23	17	34	22	25
KVINNER	167	16	17	6	13	11	11	21	28	25	19
04 REFSHUS	423	59	60	22	18	18	42	54	43	59	48
MENN	220	31	31	12	11	8	22	26	21	31	27
KVINNER	203	28	29	10	7	10	20	28	22	28	21
05 NORDSKØGEN	149	8	21	11	10	5	11	19	20	21	23
MENN	72	6	11	3	6	2	4	11	8	11	10
KVINNER	77	2	10	8	4	3	7	8	12	10	13
07 BERKÅK	291	26	48	15	23	10	32	44	42	34	17
MENN	154	13	26	9	13	5	20	19	23	18	8
KVINNER	137	13	22	6	10	5	12	25	19	16	9
08 GISNÅS	243	23	33	21	15	7	12	41	34	39	18
MENN	120	10	14	10	11	5	5	17	19	22	7
KVINNER	123	13	19	11	4	2	7	24	15	17	11
09 HAVDAL	117	10	17	10	12	4	8	10	14	18	14
MENN	67	7	9	8	9	2	3	4	8	10	7
KVINNER	50	3	8	2	3	2	5	6	6	8	7
10 NORDRE INNSET	268	32	36	15	16	14	18	28	44	27	38
MENN	137	20	23	5	10	4	9	15	24	12	15
KVINNER	131	12	13	10	6	10	9	13	20	15	23
11 SØNDRE INNSET	117	8	14	5	9	4	6	14	22	15	20
MENN	63	4	6	2	6	3	2	11	9	9	11
KVINNER	54	4	8	3	3	1	4	3	13	6	9
UTEN FAST BOPEL I ALT	3	-	-	-	-	1	-	-	2	-	-
MENN	2	-	-	-	-	-	-	-	2	-	-
KVINNER	1	-	-	-	-	1	-	-	-	-	-

TABELL 16. PERSONER 16 ÅR OG OVER ETTER VIKTIGSTE KILDE TIL LIVSOPPHOLD, NÆRING, KJØNN OG TELLINGSKRETS

VIKTIGSTE KILDE TIL LIVSOPPHOLD											
INNTEKT AV EGET ARBEID											
TELLINGSKRETS OG KJØNN	I ALT	NÆRING							PEN- SJØN, TRYGD	FOR- MUE, LAN, STI- PEND M.V.	HUSAR- BEID I HJEM- MET, FORSØR- GET
		I ALT	JORD- SKOG- BRUK, FISKE M.V., HVAL- FANGST	INDU- STRI- M.V., BYGGE- OG ANL. VIRK- SOMHET	VARE- HANDEL	SAM- FERD- SEL	TJEN- ESTE- YTENDE NÆR- INGER	UOPP- GITT			
KOMMUNEN I ALT	2 170	1 030	413	302	72	71	172	-	492	46	602
MENN	1 134	853	367	292	45	58	91	-	207	27	47
KVINNER	1 036	177	46	10	27	13	81	-	285	19	555
TETTBYGDE KRETSE I ALT ...	329	143	4	52	14	23	50	-	78	5	103
MENN	169	114	4	52	10	21	27	-	41	4	10
KVINNER	160	29	-	-	4	2	23	-	37	1	93
06 BERKÅK	329	143	4	52	14	23	50	-	78	5	103
MENN	169	114	4	52	10	21	27	-	41	4	10
KVINNER	160	29	-	-	4	2	23	-	37	1	93
SPREDTBYGDE KRETSE I ALT .	1 838	886	409	250	58	47	122	-	412	41	499
MENN	963	739	363	240	35	37	64	-	164	23	37
KVINNER	875	147	46	10	23	10	58	-	248	18	462
01 GRINDAL	239	121	67	27	8	5	14	-	66	3	49
MENN	133	101	59	26	5	4	7	-	24	3	5
KVINNER	106	20	8	1	3	1	7	-	42	-	44
02 NERSKOGEN	88	46	24	10	2	4	6	-	15	-	27
MENN	44	38	22	9	1	3	3	-	6	-	-
KVINNER	44	8	2	1	1	1	3	-	9	-	27
03 RENNEBU	298	140	68	40	10	7	15	-	62	16	80
MENN	164	126	64	40	7	5	10	-	25	8	5
KVINNER	134	14	4	-	3	2	5	-	37	8	75
04 REFSHUS	304	150	73	45	11	1	20	-	66	7	81
MENN	158	119	61	43	6	1	8	-	29	3	7
KVINNER	146	31	12	2	5	-	12	-	37	4	74
05 NORDSKOGEN	120	61	30	18	4	-	9	-	34	4	21
MENN	55	40	21	16	-	-	3	-	11	2	2
KVINNER	65	21	9	2	4	-	6	-	23	2	19
07 BERKÅK	217	109	34	38	4	12	21	-	34	2	72
MENN	115	91	29	34	3	11	14	-	16	1	7
KVINNER	102	18	5	4	1	1	7	-	18	1	65
08 GISNAS	187	89	35	28	5	7	14	-	37	4	57
MENN	96	77	33	28	3	6	7	-	13	3	3
KVINNER	91	12	2	-	2	1	7	-	24	1	54
09 HAVDAL	90	43	16	16	3	1	7	-	21	1	25
MENN	51	39	15	16	2	1	5	-	9	-	3
KVINNER	39	4	1	-	1	-	2	-	12	1	22
10 NORDRE INNSET	200	89	37	20	10	9	13	-	46	2	63
MENN	94	73	34	20	8	5	6	-	18	1	2
KVINNER	106	16	3	-	2	4	7	-	28	1	61
11 SØNDRE INNSET	95	38	25	8	1	1	3	-	31	2	24
MENN	53	35	25	8	-	1	1	-	13	2	3
KVINNER	42	3	-	-	1	-	2	-	18	-	21
UTEN FAST BOPEL I ALT	3	1	-	-	-	1	-	-	2	-	-
MENN	2	-	-	-	-	-	-	-	2	-	-
KVINNER	1	1	-	-	-	1	-	-	-	-	-

TABELL 17. HOVEDTALL FOR HUS OG BEBODDE BOLIGER I DE ENKELTE TELLINGSKRETSE

TELLINGSKRETS	HUS				BEBODDE BOLIGER							BO-SAT-TE PR. ROM
	AV DISSE:				AV DISSE MED:							
	I ALT	VAN.HUS	BYGGEAR		I ALT	INNLAGT VANN I HUSET	EGET OG BAD	WC	WC OG BAD ELLERS	EGET	EGET	
		TILKN. GARDS-DRIFT, FRITTL. ENEBOL.	1946-1960	1961-1970						WC OG UTEN BAD	FELLES	
KOMMUNEN I ALT	820	755	183	163	930	887	338	53	28	111	0,6	
TETTBYGDE KRETSE I ALT ...	130	101	50	50	148	147	104	17	8	3	0,6	
06 BERKÅK	130	101	50	50	148	147	104	17	8	3	0,6	
SPRETTBYGDE KRETSE I ALT .	690	654	133	113	782	740	234	36	20	108	0,5	
01 GRINDAL	93	91	10	15	103	98	26	2	1	30	0,5	
02 NERSKOGEN	39	37	14	12	43	39	9	-	-	7	0,6	
03 RENNEBU	99	95	17	17	114	114	33	1	6	24	0,6	
04 REFSHUS	103	98	18	18	130	126	47	13	5	17	0,5	
05 NORDSKOGEN	43	43	10	6	49	46	13	-	2	4	0,5	
07 BERKÅK	91	82	19	22	101	94	36	9	1	10	0,6	
08 GISNÅS	73	69	15	10	77	71	26	3	-	10	0,6	
09 HAVDAL	32	31	7	4	35	35	10	3	1	4	0,5	
10 NORDRE INNSET	80	71	18	7	89	85	32	5	4	2	0,5	
11 SØNDRE INNSET	37	37	5	2	41	32	2	-	-	-	0,6	

a. KRETSTFORTEGNELSE

Krets- nr.	Navnet på kretsen	Krets- type ¹⁾	Omfang
0	Uten fast bopel	0	..
1	Grindal	S	Bjørklund, Brattbakken, gnr. 1-6, gnr. 7 bnr. 2/3 og 5, gnr. 7/8, bnr. 7/4, gnr. 7/8/135 bnr. 1/2/3, gnr. 132 bnr. 8, gnr. 146-153, 156-163 og 165-167.
2	Nerskogen	S	Gjelvang, Solhaug, gnr. 14 bnr. 6, 8 og 18, gnr. 15 bnr. 21, gnr. 17 bnr. 10, gnr. 21 bnr. 15-19, 21-31, 33, 34, 39, 81 og 116, gnr. 29 bnr. 13, gnr. 30, gnr. 41 bnr. 3 og 5, gnr. 128 bnr. 8, gnr. 138 bnr. 7.
3	Rennebu	S	Gnr. 7 bnr. 8, gnr. 9-13, gnr. 14, bnr. 1, 3, 4 og Granly, gnr. 15 bnr. 2, 5/6 og 11, gnr. 16, gnr. 17 bnr. 2, 3, 17 og A/S Rennebu Nedre Handelsforening, gnr. 18, 20, gnr. 21 bnr. 1 og 5, gnr. 22-25, 27, 28, gnr. 28/29 bnr. 1/3, gnr. 29 bnr. 2 og 11, gnr. 129, 130, gnr. 132 bnr. 1 og 4, gnr. 133, 134, gnr. 135 bnr. 1 Rokkones, gnr. 136, 137, gnr. 138 bnr. 3 og 4, gnr. 139-145.
4	Refshus	S	Gnr. 31-40, gnr. 41 bnr. 1, gnr. 42-52, 54, 55, 118-127, gnr. 128 bnr. 1.
5	Nordskogen	S	Gnr. 59 bnr. 2, gnr. 60 bnr. 4, gnr. 62 bnr. 29, 39 og 85, gnr. 63 bnr. 34, gnr. 65, 66, 68-70, 72-74, 76 og 79.
6	Berkåk	T	Se vedlegg 3.
7	Berkåk	S	Gnr. 56-58, gnr. 59 bnr. 1, 10 og 63, gnr. 60 bnr. 1, 2 og 6, gnr. 61, gnr. 62 bnr. 1, 3, 6, 19/20, 22, 54, 91 og 103, gnr. 63 bnr. 17, 22/47, 58, 65, 76, 77, 79, 83, 100 og 112, gnr. 80, 82-87, 115 og 116. Unntatt bnr. under krets 6.
8	Gisnås	S	Solheim, Ulsberg st., gnr. 88, 90-99, 102-107 gnr. 109 bnr. 6.
9	Havdal	S	Gnr. 100, 108, gnr. 109 bnr. 1-3, 5 og 13, gnr. 110-113.
10	Nordre Innset	S	Gnr. 169-171, 173, 175-177, 181, 183-185, 187-189 og 223-236.
11	Søndre Innset	S	Nyhaug, gnr. 190-192, 194, 197, 199, 200, 203-205, 207-209, 214, 219, 220, 222, 237-243, 245, 246 og 248.

1) T = Tettbygd krets. S = Spredtbygd krets.

b. INNDELINGEN I SOGN PR. 1. NOVEMBER 1970

Navnet på sognet	Omfang (tellingskretsnr.)	Navnet på sognet	Omfang (tellingskretsnr.)
Rennebu	1 - 9	Innset	10 - 11

c. OVERSIKT OVER ENDRINGENE I KOMMUNEINDELINGEN MELLOM TELLINGEN I 1960 OG TELLINGEN I 1970

Kretsnr. i 1970-tellingen	Kommune i 1960-tellingen	Kretsnr. i 1970-tellingen	Kommune i 1960-tellingen
1 - 9	1635 Rennebu	10 og 11	0440 Kvikne

1635 RENNEBU

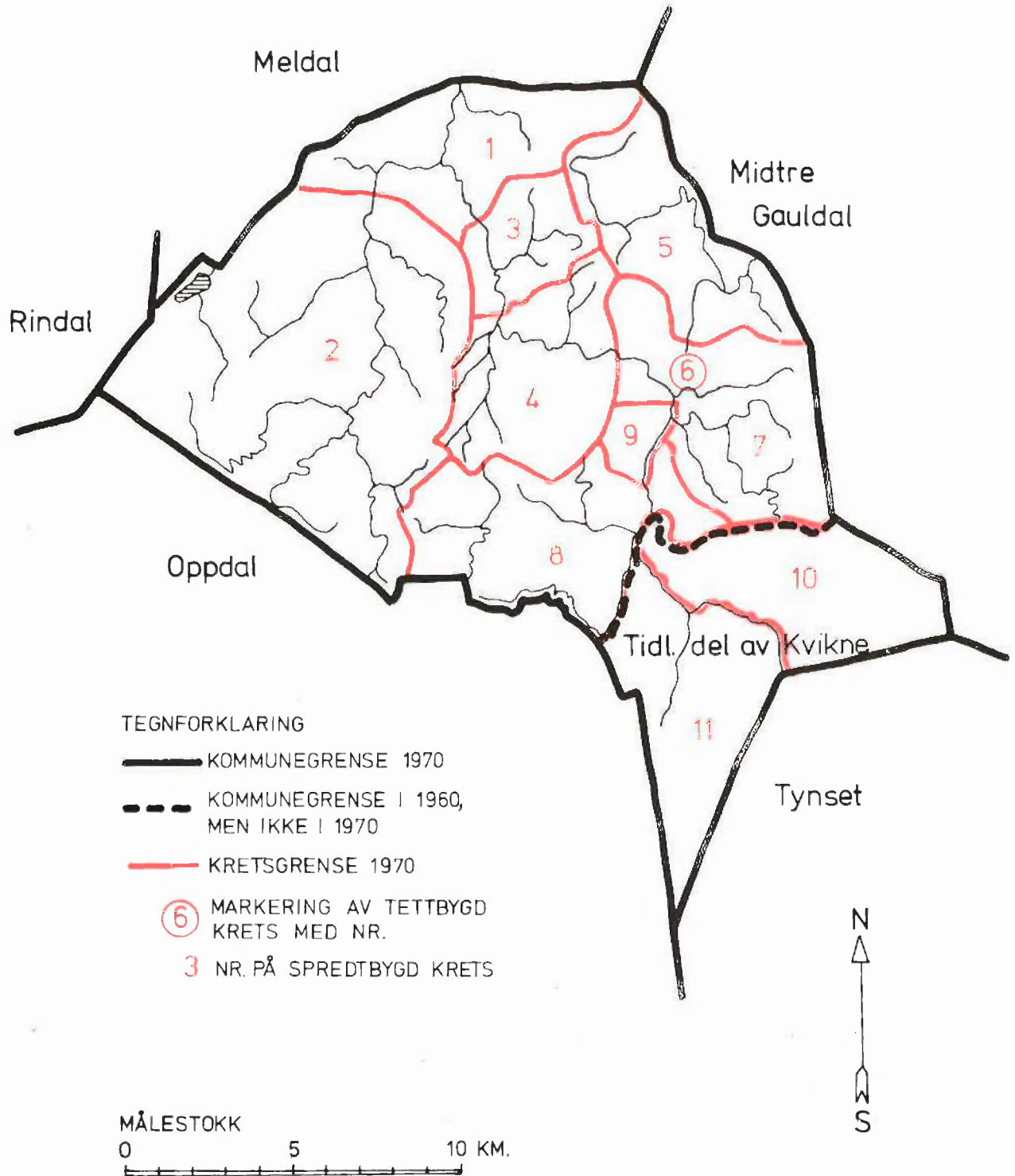

1635 RENNEBU

TETTBYGD KRETS

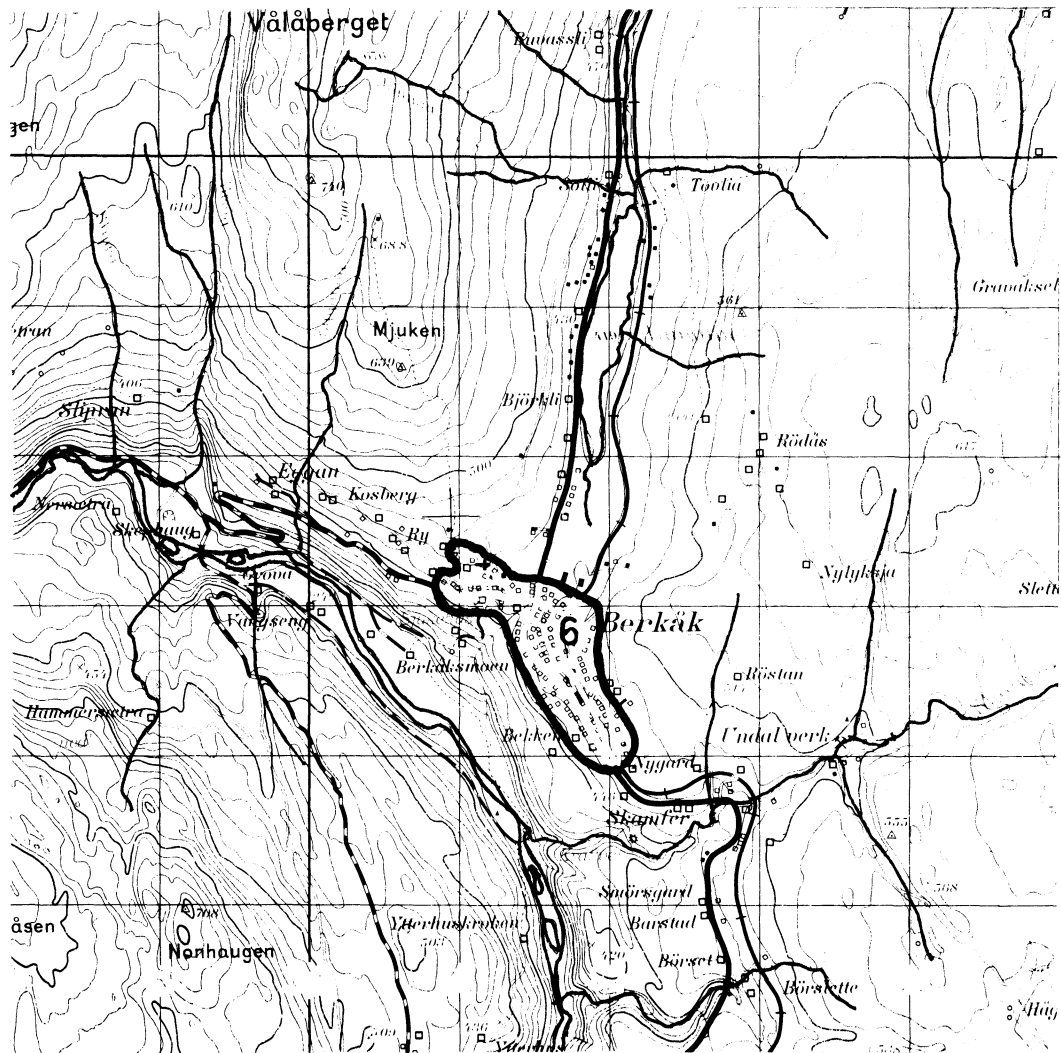

MÅLESTOKK 1: 50 000

0 1 2 3 KM.

TEGNFORKLARING

 KRETSGRENSE 1970

 6 NR. PÅ TETTBYGD KRETS

Med samtykke fra Norges Geografiske Oppmåling
er N G O's kartmateriale brukt som kartgrunnlag.