

STATISTISKE KOMMUNEHEFTER

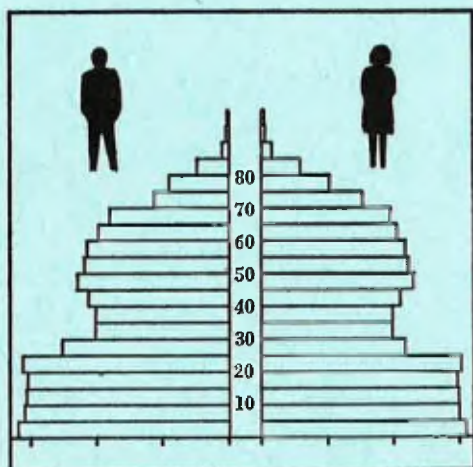

# FOLKE- OG BOLIGTELLING

1. NOVEMBER 1970

1102 **SANDNES**

STATISTISK SENTRALBYRÅ  
OSLO

STATISTISKE KOMMUNEHEFTER



FOLKE- OG BOLIGTELLING  
1. NOVEMBER 1970

1102 SANDNES

STATISTISK SENTRALBYRÅ  
OSLO 1974

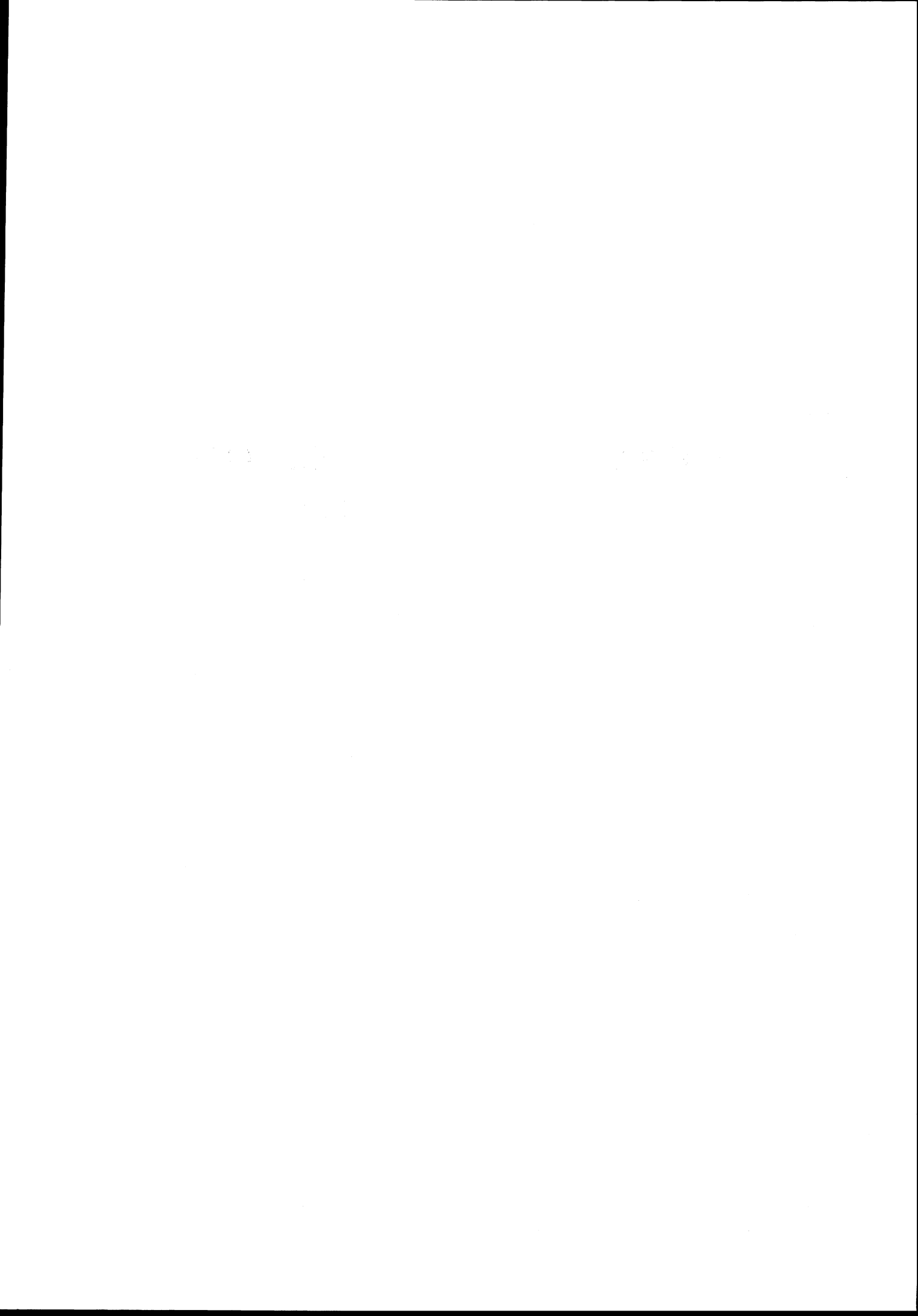

## FORORD

Den første statistikken utarbeidd på grunnlag av oppgaver til folketellingen i 1970, ble publisert i desember 1971 i heftet "Folkemengden etter alder og ekteskapelig status, 31. desember 1970".

I serien Statistiske kommunehefter legger Statistisk Sentralbyrå fram de viktigste resultater fra Folke- og bolig telling 1970 for hver enkelt kommune. Heftene vil bli utgitt fra midten av 1972 til siste halvdel av 1973. Da kontrollen av tellingsoppgavene ikke er avsluttet når kommuneheftene utarbeides, er tallene i disse heftene foreløpige.

Endelige tall for hele landet vil bli publisert i 6 hefter som ventes å bli utgitt i 1974. Disse publikasjonene vil også inneholde tabeller med geografiske fordelinger. I tillegg til de tabellene som blir trykt, vil det bli utarbeidd tabeller med mer detaljert statistikk. På grunnlag av tellingsresultatene vil det videre bli utarbeidd et bosettingskart og flere større spesialartikler.

Professor Hallstein Myklebost, Geografisk Institutt, Universitetet i Oslo, har vært Byråets konsulent i arbeidet med kretsinnndelingen.

Statistisk Sentralbyrå, Oslo, 2. mai 1972

Petter Jakob Bjerve

---

Einar Jensen

1. The first part of the document discusses the importance of maintaining accurate records of all transactions and activities. It emphasizes that this is crucial for ensuring transparency and accountability in the organization's operations.

2. The second part of the document outlines the various methods and tools used to collect and analyze data. It highlights the need for consistent data collection procedures and the use of advanced analytical techniques to derive meaningful insights from the data.

3. The third part of the document focuses on the implementation of data-driven decision-making processes. It provides a framework for how to integrate data analysis into the organization's strategic planning and operational decision-making.

4. The fourth part of the document discusses the challenges and risks associated with data management and analysis. It offers strategies to mitigate these risks and ensure the security and integrity of the organization's data assets.

5. The fifth part of the document concludes by summarizing the key findings and recommendations. It stresses the importance of a continuous learning and improvement process to stay ahead in a rapidly changing data-driven environment.

## INNHold

	Side
Prinsipper og definisjoner .....	7
1. Omfanget av Folke- og bolig telling 1970 .....	7
2. Definisjon av personkjennemerker .....	7
3. Definisjon av familie- og husholdningstype .....	10
4. Definisjon av hus og bolig og hus- og boligkjennemerker .....	11
5. Inndelingen i tellingskretser .....	13
6. Merknader til tabell 1 .....	14
Ta b e l l e r	
1. Folkemengden ved folketellingene 1801-1970 .....	16
2. Folkemengden etter kjønn og inntektstakernes viktigste kilde til livsopphold og næring ...	16
3. Personer 16 år og over etter yrkesaktivitet, kjønn og alder .....	16
4. Personer 16 år og over med minst 100 arbeidstimer etter yrkesstatus, arbeidstid, kjønn og næring/yrkesområde .....	17
5. Personer 16-69 år etter yrkesaktivitet, kjønn og høyeste utdanning .....	18
6. Yrkesaktive, skoleelever og studenter 16 år og over etter kjønn og arbeids-/skole-/studie- sted pr. 1. november 1970 .....	19
7. Familier og personer etter familietype og husholdningstype .....	19
8. Personer 16 år og over med egen bolig etter alder, ekteskapelig status og kjønn .....	19
9. Hus, boliger, rom og bosatte etter hustype .....	20
10. Beboede boliger etter hustype og byggeår, og hus, rom og bosatte etter husets byggeår ....	20
11. Beboede boliger etter hustype og tallet på rom, og bosatte etter tallet på rom i boligen .	20
12. Beboede boliger, rom og bosatte etter bolig tetthet .....	21
13. Beboede boliger, rom og bosatte etter boligens utstyr .....	21
14. Beboede boliger, rom og bosatte etter eier-/leierforholdet til boligen .....	21
15. Folkemengden etter alder, kjønn og tellingskrets .....	22
16. Personer 16 år og over etter viktigste kilde til livsopphold, næring, kjønn og tellings- krets .....	24
17. Hovedtall for hus og beboede boliger i de enkelte tellingskretser .....	26
V e d l e g g	
1 a. Kretsfortegnelse .....	29
1 b. Inndelingen i sogn pr. 1. november 1970 .....	30
1 c. Oversikt over endringene i kommuneinndelingen mellom tellingen i 1960 og tellingen i 1970	30
2. Kartskisse over kretsinnndelingen .....	31
3. Oversiktskart over tettbygde kretser .....	32

### S t a n d a r d t e g n

- .. Oppgave mangler
- : Tall kan ikke offentliggjøres
- Null

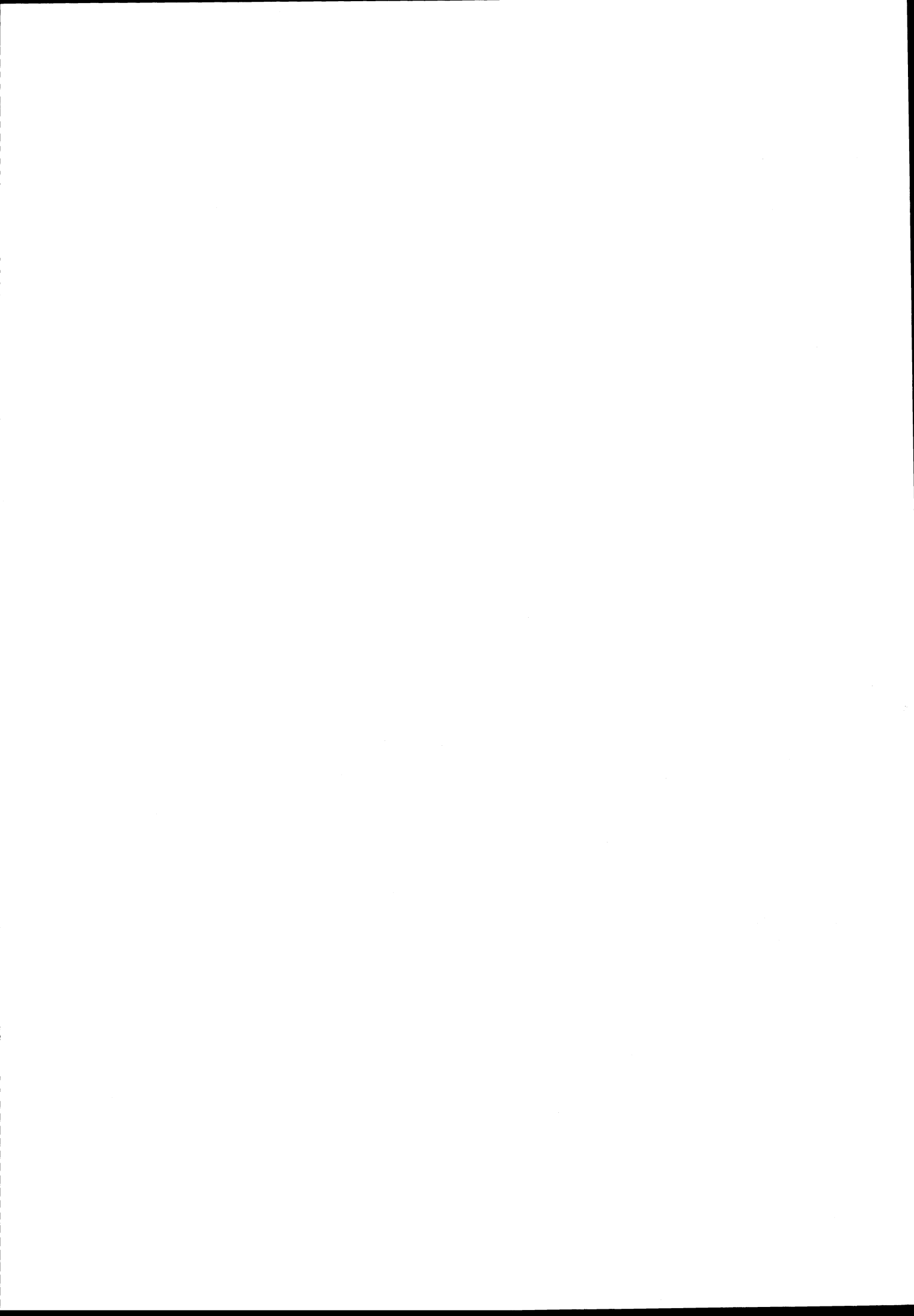

## PRINSIPPER OG DEFINISJONER

## 1. OMFANGET AV FOLKE- OG BOLIGTELLING 1970

Folketellingen omfatter alle personer (også utenlandske statsborgere) som ifølge Forskrifter av 20. januar 1970 om ordningen og føringen av folkeregistrene, var registrert som bosatt i Norge på tellingstidspunktet den 1. november 1970.

I boligteellingen har en med alle hus og privatboliger (privatleiligheter m.v.) hvor minst én person var registrert bosatt den 1. november 1970. Hus og boliger som var ubodd eller som var bebodd bare av midlertidig tilstedeværende (f.eks. ugifte personer som oppholdt seg utenom foreldrenes hjem på grunn av studier), omfattes således ikke av tellingen. Heller ikke er boliger for forpleide i aldershjem, pleiehjem og barnehjem og for losjerende i pensjonater, hoteller o.l. med. Hus hvor alle eller en del av de registrert bosatte var forpleide eller losjerende, er derimot inkludert.

I avsnitt 2 er det gjort nærmere rede for bostedsbegrepet (det sted som en person skal regnes som bosatt) og i avsnitt 4 for hus- og boligbegrepet.

## 2. DEFINISJON AV PERSONKJENNERKER

Når ikke annet er nevnt, refererer personopplysningene seg til den 1. november 1970.

*Bosted*

Den enkelte person er i tellingen regnet å ha sitt bosted i den kommune og i den bolig hvor vedkommende var registrert som bosatt den 1. november 1970 ifølge forskriftene om ordningen og føringen av folkeregistrene. Hovedregelen er her at en person skal registreres som bosatt der hvor vedkommende regelmessig tar sin døgnhvile. De viktigste registreringsreglene er ellers:

Bostedsforhold	Skal registreres som bosatt i
Gift person som p.g.a. arbeid, studier, avtjening av verneplikt e.l. oppholder seg utenom ektefellenes felles bolig	Ektefellenes felles bolig
Ugift person som p.g.a. studier, skolegang eller avtjening av verneplikt oppholder seg utenom foreldrenes/forsørgers bolig	Foreldrenes/forsørgers bolig
Ugift person med eget arbeid og som vanligvis ikke bor hos foreldre/forsørger	Boligen der personen vanligvis bor
Person som p.g.a. ferie, besøk hos kjente, forretningsreise e.l. er fraværende fra boligen der vedkommende vanligvis bor	Boligen der personen vanligvis bor
Person som er forpleid i barnehjem, aldershjem, pleiehjem eller er satt bort i privat pleie	Barnehjemmet, aldershjemmet, pleiehjemmet eller boligen hvor personen er i pleie. (På grunn av registreringsvanker er imidlertid en del personer som var anbrakt i pleiehjem, registrert som bosatt i privatbolig på tellingstidspunktet.)
Person som er innlagt på sykehus eller anbrakt på arbeidsskole, arbeidsanstalt eller i fengsel	Boligen der personen var bosatt før innleggelsen eller anbringelsen

Personer som ikke kan henføres til en bestemt bolig, er regnet til gruppen "Uten fast bopel". Av registreringstekniske grunner har en imidlertid i tellingen også måttet ta med enkelte personer med fast bosted i denne gruppen. Personer uten fast bopel er som regel registrert som bosatt i den kommunen hvor de sist hadde fast bosted.



I det følgende er begrepet "Bosatt" brukt i samme betydning som begrepet "Registrert bosatt".

Det er ikke som ved tidligere tellinger, hentet inn opplysninger om midlertidig bosted. Fra 1970-tellingen kan det derfor ikke gis oppgaver over den tilstedeværende befolkning.

#### *Alder*

I fordelingene etter alder er den enkelte person gruppert etter alder pr. 31. desember 1970 (1970 minus fødselsår), og ikke som ved tidligere tellinger etter alder på tellingstidspunktet.

#### *Ekteskapelig status*

Det er brukt fire hovedgrupperinger etter ekteskapelig status, nemlig ugifte, gifte, separerte og før gifte. Som før gifte er regnet skilte, enker og enkemenn.

#### *Utdanning*

Oppgavene over utdanning omfatter enkeltutdanninger på heltid av minst 5 måneders normal varighet og deltidstudanninger av tilsvarende varighet. For personer med flere enkeltutdanninger, er den utdanning som har lengst samlet varighet (normal varighet av enkeltutdanningen tillagt varigheten av den forutdanning som kreves) regnet som høyeste utdanning. Av utdanninger med lik samlet varighet, er den som antas å være av størst yrkesmessig betydning, oppfattet som personens høyeste utdanning. Klassifiseringen er i samsvar med Standard for utdanningsgruppering (Statistisk Sentralbyrås Håndbøker, nr. 28). I tellingen er det imidlertid foretatt følgende tre-delning av standardens gymnasnivå (samlet utdanningsvarighet 10-12 år):

1. Utdanning på gymnasnivå I (10 år)
2. Utdanning på gymnasnivå II (11 år)
3. Utdanning på gymnasnivå III (12 år)

Videre er utvidet grunnskoleutdanning (10. frivillig år) i tellingen gruppert sammen med 9-årig grunnskole, mens den er skilt ut som egen gruppe under gymnasnivå i Standard for utdanningsgruppering.

#### *Yrkesaktivitet*

Som yrkesaktivitet er regnet alt arbeid mot vederlag, enten i form av lønn, inntekt av egen bedrift, naturalier e.l., inklusive arbeid som familiemedlem uten fast lønn i familiebedrift (f.eks. gårdsbruk, forretning m.v.), vernepliktstjeneste og tilsvarende plikttjeneste, men eksklusive husarbeid for egen familie.

I gruppen "Med yrkesaktivitet" er tatt med alle personer 16 år og over som utførte yrkesaktivitet i hele eller en del av perioden 1. november 1969 - 31. oktober 1970, også personer som begynte eller sluttet i arbeidslivet i denne perioden, deltidsarbeidere og elever og studenter som hadde hatt feriearbeid.

I tidligere tellinger er personer med inntekt av egen yrkesaktivitet som viktigste kilde til livsopphold, regnet til yrkesbefolkningen (personer med yrke). I disse tellingene avviker imidlertid definisjonen av yrkesaktivitet på enkelte punkter fra definisjonen som er gitt ovenfor. I 1970-tellingen er ikke en bestemt gruppe av personer regnet som yrkesbefolkning. Det er imidlertid gitt fordelinger etter viktigste kilde til livsopphold og etter arbeidstid.

#### *Viktigste kilde til livsopphold*

Personer 16 år og over er gruppert etter den kilde til livsopphold som var viktigst de siste 12 månedene før tellingstidspunktet.

Med inntekt av eget arbeid er ment inntekt av egen yrkesaktivitet.

"Pensjon, trygd" omfatter syketrygd, arbeidsløshetsstrygd, forsørgertrygd, uføretrygd, alderstrygd, yrkesskadetrygd, krigspensjon, bedriftspensjon o.l. Ektefeller som hadde hver sin pensjon som viktigste kilde til livsopphold, er begge gruppert under denne kilden til livsopphold. I disse tilfellene er således ikke den ene ektefellen regnet som forsørget eller å ha husarbeid i hjemmet som viktigste kilde til livsopphold.

Som formue, lån m.v. er også regnet føderåd, leieinntekt, forpaktningssinntekt, annen formuesinntekt og utbetalinger i samband med livsforsikring eller individuell pensjonsforsikring.

"Stipend m.v." omfatter foruten stipend, underhold fra andre enn privatpersoner (f.eks. stønader fra det offentlige, institusjoner eller bedrifter), unntatt pensjon og trygd.

I gruppen "Husarbeid i hjemmet, forsørget" er tatt med alle personer som ikke hadde en av kildene som er spesifisert foran, som den viktigste kilde til livsopphold.

#### *Inntektstaker/Ikke-inntektstaker*

Som inntektstakere er regnet personer 16 år og over med inntekt av eget arbeid; pensjon, trygd m.v.; formue, lån m.v. eller stipend m.v. som viktigste kilde til livsopphold. Tilsvarende er som ikke-inntektstakere regnet alle personer under 16 år og personer 16 år og over som under viktigste kilde til livsopphold er gruppert på "Husarbeid i hjemmet, forsørget". Husmødre som ikke var inntektstakere, er skilt ut som egen gruppe. Denne gruppen omfatter gifte kvinner 16 år og over med husarbeid i hjemmet som viktigste kilde til livsopphold.

I tabell 2 er ikke-inntektstakere gruppert etter samme kilde til livsopphold/næring som en inntektstaker i samme familie (definisjon av familieenheten er gitt i avsnitt 3). Denne inntektstakeren er valgt ut etter følgende prioritetsrekkefølge:

1. Mannlig ektefelle/far
2. Kvinnelig ektefelle/mor
3. Eldste sønn, nest eldste sønn osv.
4. Eldste datter, nest eldste datter osv.

Personer som tilhørte familie uten en eneste inntektstaker, er i tabell 2 gruppert under uoppgitt kilde til livsopphold.

#### *Elever, studenter (tabell 5)*

Som elever og studenter er i tabell 5 regnet personer som i løpet av de siste 12 måneder før tellingstidspunktet, gikk på skole eller studerte, uten hensyn til andre aktiviteter som f.eks. yrkesaktivitet.

#### *Arbeidstid*

Opgavene over arbeidstid gjelder perioden 1. november 1969 - 31. oktober 1970 og omfatter tid som er gått med til yrkesaktivitet. Tid som er brukt til skolearbeid, studier og husarbeid for egen familie, er således ikke inkludert. Personer som i perioden hadde mindre enn i alt én måneds sykefravær, og ellers - bortsett fra ferie - arbeidet full dag hele perioden, er regnet å ha hatt heldagsarbeid.

#### *Generelt om grupperingen etter næring, yrke og yrkesstatus*

Personer 16 år og over med yrkesaktivitet er gruppert på næring etter arten av virksomheten til den bedrift som den enkelte arbeidet i hele tiden eller lengst tid de siste 12 måneder før tellingstidspunktet. Disse personene er videre gruppert på det yrke og den yrkesstatus som de hadde hele tiden eller lengst tid i bedriften i 12-månedersperioden.

#### *Næring*

Næringsgrupperingen er foretatt etter 1960-utgaven av Standard for næringsgruppering i offentlig norsk statistikk (Statistisk Sentralbyrås Håndbøker, nr. 9). Denne standarden er i samsvar med International Standard Industrial Classification of All Economic Activities (ISIC), Rev. 1.

Med begrepet "Industri m.v." som er brukt i tabelldelen, er ment næringene bergverksdrift m.v., industri og kraft- og vannforsyning m.v. Videre er som "Samferdsel" regnet næringene sjøtransport og annen samferdsel. Samlegruppen "Tjenesteytende næringer" omfatter finansinstitusjoner, eienomsdrift, offentlig administrasjon og forsvar, offentlig og privat tjenesteyting og personlig tjenesteyting. I tabell 4 er under "Annen tjenesteyting" tatt med næringsgrenene hotell- og restaurantdrift og vask, rensing og andre personlige tjenester.

#### *Yrke*

Yrkesgrupperingen er foretatt etter Standard for yrkesgruppering i offentlig norsk statistikk (utgitt av Arbeidsdirektoratet i 1965) som i prinsippet følger 1958-utgaven av International Standard Classification of Occupations (ISCO).

*Yrkesstatus*

I tellingen er det brukt følgende fire grupperinger etter yrkesstatus:

1. Ansatt
2. Selvstendig uten leid hjelp
3. Selvstendig med leid hjelp
4. Familienmedlem uten fast lønn i familiebedrift

Personer (også medeiere) som arbeide i firmaer organisert som aksjeselskap, andelslag eller annen selskapsform med begrenset ansvar, er alltid regnet som ansatte.

En person er regnet som selvstendig (med eller uten leid hjelp) dersom vedkommende drev firmaet alene for egen regning eller sammen med andre som medeier med ubegrenset ansvar (f.eks. i ansvarlig selskap). I de tilfelle hvor ektefeller arbeide i felles virksomhet (f.eks. gårdsbruk, forretning) som ikke var organisert som aksjeselskap e.l., er den ene ektefellen regnet som selvstendig og den andre som familiemedlem uten fast lønn i familiebedrift. Gruppen "Familie-medlem uten fast lønn i familiebedrift" omfatter ellers personer som arbeide i familie-virksomhet uten fast avtalt lønn og som verken var eier eller medeier i virksomheten. Et familiemedlem uten fast lønn kan imidlertid ha vederlag for arbeidet i form av kost og losji, andel av overskott e.l.

I tabell 4 er det gitt oppgaver over tallet på henholdsvis ansatte og selvstendige (med eller uten leid hjelp). Differansen mellom summer av disse tall og totaltall utgjør følgelig tallet på familiemedlemmer uten fast lønn i familiebedrift.

*Arbeids-/skole-/studiested*

Personer som pr. 1. november 1970 både hadde inntekt av eget arbeid og som gikk på skole eller studerte, er i tabell 6 gruppert som yrkesaktive og etter arbeidssted dersom arbeidstiden de foregående 12 månedene utgjorde minst 1 000 timer. I motsatt fall er de gruppert som skoleelever/studenter og etter skole-/studiested.

Som personer med annet arbeidssted er regnet personer som arbeide i flere kommuner, var til sjøs eller som arbeide i utlandet. Tilsvarende er personer som studerte i utlandet gruppert under annet studiested.

*Egen bolig*

Ektefeller som var bosatt i samme privatbolig og hvor minst én av ektefellene var boliginne-haver, er begge regnet å ha egen bolig. For øvrig er bare boliginnehaveren eller én av bolig-innehaverne gruppert under "Egen bolig". Forpleide i aldershjem, barnehjem og pleiehjem og losjerende i pensjonater og hoteller m.v. er aldri regnet å ha egen bolig.

Definisjon av begrepet "Boliginnehaver" er gitt i kapittel 4 under avsnittet "Eier-/leier-forhold".

## 3. DEFINISJON AV FAMILIE OG HUSHOLDNINGSTYPE

Grupperingene på familie og husholdningstype refererer seg til tellingstidspunktet den 1. november 1970.

*Familie*

Til én og samme familie er regnet:

1. Ektepar og eventuelle ugifte barn registrert bosatt i samme privatbolig, aldershjem, pleiehjem, pensjonat, hotell e.l.
2. Far/mor med ugifte barn registrert bosatt i samme privatbolig, aldershjem, pleiehjem, pensjonat, hotell e.l.
3. Hver enkelt person som ikke hører inn under noen av de to gruppene som er spesifisert ovenfor (bl.a. personer uten fast bopel). Disse personene danner således hver for seg egen familie (familie med én person).

I familier med ektepar er også tatt med eventuelle ugifte barn av bare den ene ektefellen og ugifte adoptivbarn og stebarn, men ikke fosterbarn.

Av reglene som er nevnt ovenfor, går det fram at personer (f.eks. ektefeller) som ikke var registrert bosatt i samme privatbolig, aldershjem, pleiehjem, pensjonat, hotell e.l., aldri er gruppert under samme familie. Videre går det fram at gifte, separerte, skilte, enker og enkemenn ikke i noe tilfelle er regnet til samme familie som foreldrene. Når f.eks. et ektepar bor sammen med en skilt datter, danner ektefellene egen familie og datteren egen familie. Ellers kan nevnes at ugifte søsken som har felles bolig, men hvor ingen av foreldrene er bosatt, hver for seg er regnet som særskilt familie.

#### *Husholdningstype*

Det er skilt mellom tre hovedtyper av husholdning, nemlig privathusholdning, felleleshusholdning og annen husholdning.

Gruppen "Privathusholdning" omfatter personer som var registrert som bosatt i privatbolig. Denne husholdningstypen er videre splittet opp etter tallet på familier i husholdningen. Som husholdningsenhet er her regnet bolighusholdning (som omfatter alle bosatte i samme bolig) og ikke kostholdning som ved tidligere tellinger.

Til felleleshusholdning er regnet forpleide som var registrert bosatt i aldershjem, barnehjem og pleiehjem og losjerende som var registrert bosatt i pensjonat, hotell e.l.

Betjeningspersonale bosatt ved felleleshusholdninger er alltid gruppert under privathusholdning. Det samme gjelder militært personell som var bosatt i militærforlegning.

Annen husholdning omfatter personer uten fast bopel.

#### 4. DEFINISJON AV HUS OG BOLIG OG HUS- OG BOLIGKJENNEMERKER

Hus- og boligopplysningene refererer seg til den 1. november 1970.

##### *Hus*

Som eget hus er som hovedregel regnet bygg som fra kjeller til loft er atskilt fra andre bygg. Fra denne regelen er det gjort følgende to unntak:

1. Hver enkelt bolig i vertikalt delte tomannsboliger og i rekke, kjede, atrium og terrasse er alltid regnet som særskilt hus.
2. Selv om det fra kjeller til loft er skillevegg(er) uten gjennomgang, er henholdsvis horisontalt delte tomannsboliger som er bygd sammen i rekke e.l., og hver enkelt blokk regnet til ett og samme hus.

Som nevnt under avsnitt 1, omfatter tellingen alle hus hvor minst én person var registrert som bosatt den 1. november 1970.

##### *Bolig*

Til en bolig (leilighet m.v.) er som hovedregel regnet rom som er bygd (eller ombygd) til bruk for én person eller for flere personer med fellesskap i kost og losji, og hvor det er adkomst til rommene (rommet) uten å måtte gå gjennom en annen bolig. Avgrensingen av boligenhetene er ellers foretatt etter følgende spesielle regler:

1. En hybel med egen inngang (utenfra eller fra korridor, oppgang e.l.) og som er bygd i tilknytning til en bolig, er regnet som særskilt bolig bare når hybelboeren (hybelboerne) selv holdt kosten.
2. Hybler uten egen inngang er ikke skilt ut som særskilte boliger.
3. I hybelbygg o.l. er hver enkelt hybel regnet som egen bolig, også i de tilfelle flere hybler har felles gang, hall, bad og/eller kjøkken.
4. I bygg for felleleshusholdning, i hus som er bygd i tilknytning til slike bygg og i militærforlegninger er hybler o.l. for ansatte regnet som særskilte boliger. Likeledes er rom som ble brukt av en ansatt med ektefelle og eventuelle barn, regnet til én og samme bolig.

Med privatbolig er i tellingen ment boliger som ikke er bebodd av forpleide i aldershjem, barnehjem og pleiehjem eller av losjerende i pensjonater, hoteller o.l. Boliger for ansatte (f.eks. sykepleiere) ved felleleshusholdninger er således regnet som privatboliger. Det samme gjelder boliger for befal m.v. i militærforlegninger.

Som nevnt under avsnitt 1, omfatter tellingen alle privatboliger hvor minst én person var registrert bosatt den 1. november 1970. Som betegnelse på disse boligene er i tabelldelen brukt "Bebodde boliger". For de enkelte hus som er med i tellingen, er det imidlertid hentet inn oppgaver over samlet tall på privatboliger (inkl. ubebodde boliger og boliger med bare midlertidig bosatte). Tallene på boliger i alt i tabell 9 gjelder disse boligene.

#### *Rom*

Oppgavene over tall på rom refererer seg til boliger som er med i tellingen, og omfatter beboelsesrom på 6 m<sup>2</sup> eller mer som kan nyttes året rundt. Bortsett fra i tabell 11, er også kjøkken på 6 m<sup>2</sup> eller mer inkludert. Entré, hall, bad, alkove, hems og rom som bare nyttes i næringsvirksomhet (f.eks. kontor) er ikke med.

#### *Bosatte*

Tallene på bosatte omfatter personer registrert som bosatt i privatboliger og således ikke personer som er regnet til felleleshusholdning og personer uten fast bopel.

#### *Hustype*

Som våningshus i tilknytning til gårdsdrift er - uansett hustype ellers - regnet hus hvor gårdbrukeren selv, forpakter eller kårfolk var bosatt, men ikke hus for gårdsarbeidere og hus på nedlagte bruk.

Hustypen "Frittliggende enebolig" omfatter hus med én bolig og med minst en halv meters avstand til nærmeste hus (unntatt garasje o.l.).

Til gruppen "Enebolig i rekke, kjede, atrium m.v." er også regnet husenhetene i vertikalt delte tomannsboliger.

Horisontalt delt tomannsbolig er hus med to vanlige leiligheter (som kan ha ulik størrelse) og hvor den ene leiligheten ligger i en etasje over den annen.

Hustypen "Annet småhus" omfatter hus med inntil 2½ etasjer (ekskl. underetasje), unntatt våningshus i tilknytning til gårdsdrift, eneboliger og horisontalt delte tomannsboliger. Hus som har én eller to vanlige leiligheter og hybelleilighet som er skilt ut som egen bolig, er også gruppert under denne hustypen.

Som blokk er regnet hus med 3 etasjer (ekskl. underetasje) eller mer.

Provisorisk boligbygg er hus m.v. som helt eller delvis er tatt i bruk til bolig for 10 år eller mindre (inkl. campingvogner, båter, telt, gammer o.l.).

Gruppen "Forretningsbygg m.v." omfatter hus hvor halvparten eller mindre av golvarealet nyttes til privatboliger, unntatt bygg for felleleshusholdning. Hus med to etasjer og hvor det er forretning i første etasje og bolig i annen etasje, er alltid gruppert under denne hustypen.

Som bygg for felleleshusholdning er regnet hus hvor det for bosatte og/eller midlertidig tilstedeværende er organisert felleleshusholdning. Hus i studentbyer o.l. er imidlertid aldri gruppert her. Av avgrensingsregler som det er gjort rede for under andre avsnitt, går det fram at oppgaver over tall på boliger, rom og bosatte i bygg for felleleshusholdning, bare omfatter privatboliger og rom og bosatte i disse boligene.

#### *Byggeår*

Som byggeår er for det enkelte hus regnet det år da minst halvparten av boligene i huset var ferdige til innflytning. Hus som er ombygd, er gruppert etter opprinnelig byggeår.

#### *WC, bad*

Boliger med eget wc/eget bad omfatter boliger med wc/bad som bare de bosatte i boligen har rett til å nytte, uten hensyn til om wc/bad ligger i eller utenfor boligen. Som boliger med felles wc/felles bad er regnet boliger som har wc/bad felles med en eller flere andre boliger.

#### *Eier-/leierforhold*

Personer med råderett over boligen som de er bosatt i (eier, leier den e.l.), er regnet som boliginnhavere.

Boliginnehavere (f.eks. medlemmer av borettslag) med aksje eller andel som gir boret til boligen, er alltid regnet som leieboere med aksje/andel, også i de tilfelle det er betalt innskott som er høyere enn pålydende verdi av aksjen/andelen.

Leieboere med innskott er boliginnehavere som har betalt innskott (f.eks. obligasjonsinnskott) for å leie boligen, men ikke leieboere som bare har betalt forskott på husleie.

Boliginnehavere som disponerer boligen vederlagsfritt eller som kårbolig, er regnet som leieboere.

En boliginnehaver er regnet å disponere boligen som tjenestebolig når den er stilt til disposisjon i samband med tjenesteforhold på vilkår av at boligen må fraflyttes når tjenesteforholdet opphører, uten hensyn til om det betales husleie eller ikke. Boliger som boliginnehaveren har aksje, andel eller innskott i, er imidlertid aldri regnet som tjenestebolig.

#### *Gjennomsnittstall*

Boliger pr. hus er lik tallet på privatboliger i hus som er med i tellingen (inkl. ubebodde boliger og boliger med bare midlertidig tilstedeværende) dividert med tallet på hus som er med i tellingen.

Bebodde boliger pr. hus er lik tallet på privatboliger som er med i tellingen dividert med tallet på hus som er med i tellingen.

Rom pr. bolig er lik tallet på rom (inkl. kjøkken på 6 m<sup>2</sup> eller mer) i privatboliger som er med i tellingen dividert med tallet på disse boligene.

Bosatte pr. bolig er lik tallet på bosatte i privatboliger dividert med tallet på privatboliger som er med i tellingen.

Bosatte pr. rom er lik tallet på bosatte i privatboliger dividert med tallet på rom (inkl. kjøkken på 6 m<sup>2</sup> eller mer) i privatboliger som er med i tellingen.

#### 5. INNDELINGEN I TELLINGSKRETSE

For områder som i 1960 tilhørte herredskommune, er kretsinnvidlingen foretatt av Byrådet og etter de samme retningslinjer som i 1960-tellingen. Følgende hovedregler er lagt til grunn for innvidlingen:

1. En tellingskrets bør være mest mulig ensartet når det gjelder kommunikasjonsforhold, næringsstruktur og befolkningsutvikling.
2. Kretsgrenser må ikke skjære sogne- eller kommunegrenser.
3. En krets skal bestå enten bare av ett tettbygd strøk, del av tettbygd strøk eller av spredtbygd strøk. Som tettbygd strøk regnes områder med minst 200 bosatte på tellings-tidspunktet og hvor avstanden mellom bolighusene som regel ikke overstiger 50 meter. En hussamling som ligger mer enn 50 meter fra en tettbebyggelse, er imidlertid regnet som en del av det tettbygde strøket dersom hussamlingen naturlig hører sammen med tettbebyggelsen. Andre områder er regnet som spredtbygde strøk og er delt videre opp i tellingskretser.

I 1970-tellingen er det for områder som i 1960 tilhørte herredskommune, bare foretatt følgende endringer i kretsinnvidlingen som da ble brukt:

1. Når regulering av kommune- eller sognegrenser førte til at en 1960-krets falt inn under mer enn én kommune eller ett sogn i 1970, er kretsen delt videre opp slik at kretsgrenser ikke skjærer kommune- eller sognegrenser.
2. Grensene for tettbygde strøk (og dermed for tettbygde kretser) er justert i samsvar med bosettingen pr. 1. november 1970 etter reglene for avgrensing av disse strøkene.
3. I de tilfelle avgrensingen i 1960-tellingen av spredtbygde kretser ikke var i samsvar med reglene for kretsinnvidling, er grensene justert i 1970-tellingen.

Innvidlingen i tellingskretser av områder som i 1960 tilhørte bykommune, er foretatt av folke-registrene i samråd med kommunale myndigheter. I flere tilfelle er kretsinnvidlingen for disse områdene ikke den samme som i 1960-tellingen. I begge tellingene er imidlertid grensene fastlagt slik at de ikke skjærer kommune- eller sognegrenser og at en krets består enten bare av tettbygd strøk eller bare av spredtbygd strøk (avgrenset etter reglene som er nevnt ovenfor).

Tettbygde strøk i områder som i 1960 tilhørte herredskommune, er vanligvis ikke delt opp i flere kretser. Byområder er imidlertid alltid regnet til flere kretser.

I vedlegg 1 a er det gitt en kretsfortegnelse, i vedlegg 2 en kartskisse over kretsinnndelingen og i vedlegg 3 oversiktskart over én eller flere tettbygde kretser. En oversikt som viser hvilke tellingskretser som inngår i de enkelte sogn, er gitt i vedlegg 1 b.

#### 6. Merknader til tabell 1

I tabell 1 har en generelt sett tatt sikte på å gi tall tilbake til 1801 etter kommuneinnndelingen i 1970. Over et så langt tidsrom har det imidlertid skjedd så mange endringer i kommuneinnndelingen at det for de fleste kommuner ikke kan gis en sammenliknbar tallserie for hele perioden.

I 1860 ble Sandnes skilt ut som eget ladested fra Høyland herred. I 1922 ble daværende Hetland herred delt i to herreder - Hetland og Randaberg. I 1923 ble en del av Hetland overført til Stavanger. I 1865 ble Høle eget herred ved deling av daværende Strand herred i to herreder - Strand og Høle. Mellom tellingen i 1960 og tellingen i 1970 er Høyland, en del av Hetland og en del av Høle slått sammen med Sandnes. Resten av Hetland er slått sammen med Stavanger og resten av Høle med Gjesdal herred. I vedlegg 1 c er det gitt en oversikt som viser hvilke kommuner de enkelte tellingskretsene tilhørte i 1960.

TABELLER



TABELL 1. FOLKEMENGDEN VED FOLKETELLINGENE 1801-1970

ÅR	FOLKE- MENGDEN	ÅR	FOLKE- MENGDEN	ÅR	FOLKE- MENGDEN	ÅR	FOLKE- MENGDEN	ÅR	FOLKE- MENGDEN	ÅR	FOLKE- MENGDEN
1801 ..	..	1835 ..	..	1865 ..	..	1900 ..	..	1930 ..	..	1960 ..	25 430
1815 ..	..	1845 ..	..	1875 ..	..	1910 ..	..	1946 ..	..	1970 ..	30 631
1825 ..	..	1855 ..	..	1890 ..	..	1920 ..	..	1950 ..	19 604		

1 SE MERKNADER TIL TABELL 1 PÅ SIDE 14

TABELL 2. FOLKEMENGDEN ETTER KJØNN OG INNTEKTSTAKERNES VIKTIGSTE KILDE TIL LIVSOPPHOLD OG NÆRING

VIKTIGSTE KILDE TIL LIVSOPPHOLD OG NÆRING	I ALT	MENN	KVIN- NER	INN- TEKTS- TAKERE	IKKE-INNTEKTSTAKERE				
					I ALT	HUS- MØDRE	ANDRE		
							I ALT	AV DISSE:	
								UNDER 16 ÅR	16-24 ÅR
I ALT .....	30 631	15 153	15 478	14 704	15 927	5 082	10 845	9 167	1 463
INNTEKT AV EGET ARBEID I ALT ..	26 578	13 537	13 041	11 594	14 984	4 790	10 194	8 748	1 312
JORDBRUK OG SKOGBRUK M.V. ...	2 062	1 158	904	882	1 180	375	805	642	138
FISKE M.V. OG HVALFANGST ....	26	19	7	14	12	5	7	5	2
INDUSTRI M.V. ....	11 187	5 773	5 414	4 690	6 497	2 134	4 363	3 745	562
BYGGE- OG ANLEGGSVIRKSOMHET .	2 995	1 687	1 308	1 058	1 937	618	1 319	1 170	138
VAREHANDEL .....	3 020	1 384	1 636	1 517	1 503	488	1 015	873	127
SAMFERDSEL .....	2 060	1 167	893	870	1 190	388	802	716	83
TJENESTEVYENDE NÆRINGER .....	5 212	2 341	2 871	2 554	2 658	780	1 878	1 593	262
UOPPGITT NÆRING .....	16	8	8	9	7	2	5	4	-
PENSJON, TRYGD .....	3 360	1 278	2 082	2 797	563	227	336	237	79
FORMUE, LÅN M.V. ....	322	185	137	248	74	33	41	35	5
STIPEND M.V. ....	71	49	22	65	6	3	3	3	-
UOPPGITT .....	300	104	196	-	300	29	271	144	67

TABELL 3. PERSONER 16 ÅR OG OVER ETTER YRKESAKTIVITET, KJØNN OG ALDER

KJØNN OG ALDER	I ALT	UTEN YRKES- AKTI- VITET	MED YRKESAKTIVITET						
			I ALT	ARBEIDSTID I TIMER				UOPP- GITT	
				UNDER 100	100- 499	500- 999	1 000 OG MER		
							I ALT		AV DISSE: HELDAGS- ARBEID
I ALT .....	21 464	7 831	13 633	155	889	1 183	11 405	9 699	1
16-19 .....	2 264	930	1 334	31	277	200	826	664	-
20-24 .....	2 564	547	2 017	19	139	161	1 698	1 347	-
25-59 .....	12 736	3 751	8 985	82	400	700	7 802	6 773	1
60-66 .....	1 670	717	953	17	41	69	826	704	-
67-69 .....	535	327	208	1	14	20	173	147	-
70 OG OVER .....	1 655	1 559	136	5	18	33	80	64	-
MENN I ALT .....	10 522	1 563	8 959	34	306	320	8 299	7 492	-
16-19 .....	1 102	353	709	15	165	109	420	327	-
20-24 .....	1 267	108	1 179	4	66	73	1 036	813	-
25-59 .....	6 373	224	6 149	7	42	84	6 016	5 621	-
60-66 .....	750	129	661	4	11	17	629	565	-
67-69 .....	248	58	150	1	7	10	132	114	-
70 OG OVER .....	722	611	111	3	15	27	66	52	-
KVINNER I ALT .....	10 942	6 268	4 674	121	583	863	3 106	2 207	1
16-19 I ALT .....	1 162	537	625	16	112	91	406	337	-
AV DISSE: GIFTE ...	51	50	41	-	2	8	31	24	-
20-24 I ALT .....	1 277	439	838	15	73	88	662	534	-
AV DISSE: GIFTE ...	658	351	347	11	38	59	239	166	-
25-59 I ALT .....	6 363	3 527	2 836	75	358	616	1 786	1 152	1
AV DISSE: GIFTE ...	5 430	3 292	2 138	70	336	577	1 154	623	1
60-66 .....	860	568	292	13	30	52	197	139	-
67-69 .....	287	229	58	-	7	10	41	33	-
70 OG OVER .....	573	948	25	2	3	6	14	12	-

TABELL 4. PERSONER 16 ÅR OG OVER MED MINST 100 ARBEIDSTIMER ETTER YRKESSTATUS, ARBEIDSTID, KJØNN OG NÆRING/YRKESOMRÅDE

NÆRING/YRKESOMRÅDE	AV DISSE:					ARBEIDSTID I TIMER					
	I ALT	SELV- AN- SATTE		MENN	KVIN- NER	100-999			1 000 OG MER		
		AN- SATTE	SELV- STEN- DIGE			I ALT	MENN	KVIN- NER	I ALT	MENN	KVIN- NER
I ALT .....	13 477	11 544	1 412	8 925	4 552	2 072	626	1 446	11 405	8 299	3 106
NÆRING											
JORDBRUK .....	1 222	153	638	816	406	334	70	264	888	746	142
SKOGBRUK M.V. ....	12	11	1	11	1	3	:	:	9	:	:
FISKE M.V., HVALFANGST	16	6	10	16	-	3	3	-	13	13	-
BERGVERKSDRIFT M.V. ...	60	51	9	57	3	5	3	2	55	54	1
INDUSTRI .....	4 984	4 782	181	3 610	1 374	560	242	318	4 424	3 368	1 056
BYGGE- OG ANLEGGSVIRKS.	1 105	937	170	1 078	31	76	69	7	1 033	1 009	24
KRAFT-, VANNFORS. M.V.	122	122	-	112	10	9	6	3	113	106	7
VAREHANDEL .....	1 853	1 643	197	939	954	382	76	306	1 511	863	648
FINANSINSTITUSJONER ...	169	168	1	79	90	32	6	26	137	73	64
EIENDOMSDRIFT .....	5	3	2	3	2	:	:	:	3	:	:
SJØTRANSPORT .....	408	402	6	357	51	32	25	7	376	332	44
ANNEN SAMFERDSEL .....	511	434	76	430	81	38	21	17	473	409	64
OFF. ADM. OG FORSVAR ..	709	709	-	555	154	71	34	37	638	521	117
OFF. OG PRIV. TJ.YTING	1 749	1 665	76	774	975	382	60	322	1 367	714	653
LØNT HUSARBEID .....	143	143	-	2	141	47	:	:	96	:	:
ANNEN TJENESTEYTING ...	352	303	45	77	275	90	5	85	262	72	190
UOPPGITT .....	13	12	-	9	4	6	3	3	7	6	1
1											
YRKESOMRÅDE											
TEKNISK, VITENSKAPELIG, HUMANISTISK OG KUNST- NERISK ARBEID I ALT ...	1 464	1 395	68	811	653	226	46	180	1 238	765	473
TEKNISK ARBEID .....	318	306	12	298	20	17	13	4	301	285	16
MEDISINSK ARBEID .....	50	27	23	44	6	-	-	-	50	44	6
SYKEPLEIE- OG ANNET PLEIARBEID .....	417	416	-	70	347	104	9	95	313	61	252
PEDAGOGISK ARBEID ...	424	416	8	225	199	75	14	61	349	211	138
ADM.- OG FORVALTNINGS- ARB., BEDR.- OG ORGANI- SASJONSLEDELSE I ALT ..	427	328	99	413	14	:	7	:	:	406	:
OFFENTLIG ADM.- OG FORVALTNINGSARBEID ..	35	35	-	34	1	:	-	:	:	34	:
BEDR. OG ORG.LEDELSE	352	293	99	379	13	8	7	1	384	372	12
KONTORARBEID .....	1 058	1 019	9	324	734	178	15	163	880	309	571
HANDELSARBEID I ALT ...	1 227	996	189	529	698	260	34	226	967	495	472
GROSSISTER OG DETALJISTER .....	175	-	179	137	42	6	1	5	173	136	37
HANDELSREISENDE- OG AGENTURARBEID .....	43	35	8	43	-	1	1	-	42	42	-
HANDELSARB. FRA KONT. OG DETALJHANDELSARB.	996	952	2	341	655	252	32	220	744	309	435
JORDBRUKS-, SKOGBRUKS- OG FISKEARBEID .....	1 281	203	648	876	405	351	87	264	930	789	141
GRUVE- OG SPRENGNINGS- ARBEID M.M. ....	25	24	1	25	-	2	2	-	23	23	-
TRANSPORT- OG KOMMUNI- KASJONSARBEID I ALT ...	932	853	78	857	75	55	48	7	877	809	68
VEGTRAFIKKARBEID ...	469	392	76	465	4	36	34	2	433	431	2
POST- OG TELEKOM.ARB.	152	152	-	88	64	6	1	5	146	87	59
INDUSTRI-, BYGGE- OG ANLEGGARBEID I ALT ...	5 581	5 282	285	4 501	1 080	575	327	248	5 006	4 174	832
JERN- OG MET.VAREARB.	1 368	1 333	33	1 320	48	105	87	18	1 263	1 233	30
ELEKTROARBEID .....	254	246	8	252	2	14	:	:	240	:	:
TREARBEID .....	763	666	115	781	2	43	:	:	740	:	:
NÆRINGSMIDDELARBEID .	217	195	21	173	44	20	13	7	197	160	37
KJEMISK PROSESSAR- BEID, TREFOREDLINGS- OG PAPIRARBEID .....	11	11	-	11	-	2	2	-	9	9	-
LASTE-, LOSSE- OG LAGERARBEID .....	623	617	4	529	94	95	65	30	528	464	64
SERVICEARBEID I ALT ...	1 138	1 101	35	246	892	385	29	356	753	217	536
SIVILT OVERVÅKNINGS- OG TRYGGINGSARBEID ..	73	73	-	69	4	11	9	2	62	60	2
HOTELL- OG RESTAU- RANTARBEID, HUSARBEID	313	312	1	52	261	84	8	76	229	44	185
VAKTMESTER- OG RENGJØRINGSARBEID ...	460	455	1	74	386	221	8	213	239	66	173
MILITÆRT ARBEID .....	334	334	-	334	-	29	29	-	305	305	-
UOPPGITT .....	10	9	-	9	1	3	2	1	7	7	-

1 BARE ET UTVALG AV YRKESOMRÅDER ER SPESIFISERT

TABELL 5. PERSONER 16-69 ÅR ETTER YRKESAKTIVITET, KJØNN OG HØYESTE UTDANNING

KJØNN OG HØYESTE UTDANNING	I ALT	UTEN YRKESAKTIVITET, ARBEIDSTIMER UNDER 100 TIMER ELLER UOPPGITT		MED 100 ARBEIDSTIMER ELLER MER					
		AV DISSE: I ALT ELEVER, STU- DENTER		I ALT	100-499 TIMER		500-999 TIMER		1 000 TIMER OG MER
		I ALT	AV DISSE: I ALT ELEVER, STU- DENTER		I ALT	AV DISSE: I ALT ELEVER, STU- DENTER	I ALT	AV DISSE: I ALT ELEVER, STU- DENTER	
I ALT .....	19 769	6 423	1 115	13 346	871	342	1 150	248	11 325
MENN I ALT .....	9 800	983	529	8 817	291	210	293	147	8 233
UNGDOMSSKOLENIVÅ, 7-9 ÅR, I ALT ..	6 187	669	294	5 518	164	98	174	60	5 180
7-ÅRIG FOLKESKOLE .....	3 233	311	26	2 922	50	15	57	1	2 815
ALLMENT FAGFELT ELLERS .....	1 547	293	244	1 254	92	74	72	39	1 090
ADMINISTRASJON OG ØKONOMI .....	477	14	5	463	4	1	14	7	445
INDUSTRI, HÅNDVERK OG TEKNIKK ..	652	38	18	614	13	8	28	13	573
SAMFERDSEL .....	69	6	1	63	2	-	2	-	59
JORDBRUK, SKOGBRUK OG FISKE ....	170	4	-	166	2	-	1	-	163
TJENESTEYTING OG FORSVAR .....	30	3	-	27	1	-	-	-	26
GYMNASNIVÅ I, 10 ÅR, I ALT .....	1 510	117	89	1 393	70	62	55	34	1 268
ALLMENT FAGFELT .....	831	95	79	736	61	58	34	24	641
ADMINISTRASJON OG ØKONOMI .....	18	-	-	18	-	-	-	-	18
INDUSTRI, HÅNDVERK OG TEKNIKK ..	223	8	6	215	5	3	9	6	201
SAMFERDSEL .....	98	5	1	93	1	-	4	3	88
JORDBRUK, SKOGBRUK OG FISKE ....	197	8	3	189	2	-	4	-	183
TJENESTEYTING OG FORSVAR .....	132	1	-	131	1	1	3	1	127
GYMNASNIVÅ II,III, 11-12 ÅR, I ALT	1 235	122	96	1 113	43	38	44	37	1 026
ALLMENT FAGFELT .....	421	98	90	323	39	36	34	32	250
ADMINISTRASJON OG ØKONOMI .....	50	-	-	50	-	-	-	-	50
INDUSTRI, HÅNDVERK OG TEKNIKK ..	520	14	4	506	2	2	7	3	497
SAMFERDSEL .....	137	5	-	132	1	-	2	2	125
HELSEVERN .....	5	1	1	4	-	-	-	-	4
JORDBRUK, SKOGBRUK OG FISKE ....	4	-	-	4	-	-	-	-	4
TJENESTEYTING OG FORSVAR .....	74	3	1	71	-	-	1	-	70
JNIVERSITETS- OG HØGSKOLENIVÅ I, 13-14 ÅR, I ALT .....	484	20	14	464	8	7	14	12	442
UNDERVISNING .....	112	6	3	106	4	3	1	1	101
ADMINISTRASJON, ØKONOMI, SAMFUNNSVITENSKAP OG JUS .....	73	6	6	67	2	2	1	-	64
NATURVITENSKAP OG TEKNIKK .....	260	3	2	257	1	1	9	8	247
JNIVERSITETS-, HØGSKOLENIVÅ II,III OG FORSKERNIVÅ, OVER 14 ÅR, I ALT	297	7	3	290	1	1	5	4	284
UNDERVISNING .....	43	-	-	43	-	-	2	2	41
ADMINISTRASJON, ØKONOMI, SAMFUNNSVITENSKAP OG JUS .....	61	1	-	60	-	-	1	1	59
NATURVITENSKAP OG TEKNIKK .....	76	3	2	73	1	1	1	1	71
UOPPGITT ELLER INGEN UTDANNING ...	87	48	33	39	5	4	1	-	33
KVINNER I ALT .....	9 969	5 440	586	4 529	580	132	857	101	3 052
UNGDOMSSKOLENIVÅ, 7-9 ÅR, I ALT ..	7 406	4 325	370	3 081	393	55	625	44	2 063
7-ÅRIG FOLKESKOLE .....	3 444	2 204	25	1 240	162	4	273	4	805
ALLMENT FAGFELT ELLERS .....	2 235	1 264	304	971	132	37	202	26	637
ADMINISTRASJON OG ØKONOMI .....	923	412	24	511	54	5	72	10	385
INDUSTRI, HÅNDVERK OG TEKNIKK ..	115	62	8	53	7	4	5	-	41
HELSEVERN .....	33	14	-	19	2	-	-	-	17
TJENESTEYTING OG FORSVAR .....	647	364	8	283	36	5	73	4	174
GYMNASNIVÅ I, 10 ÅR, I ALT .....	1 507	680	108	827	91	35	140	31	596
ALLMENT FAGFELT .....	1 322	615	106	707	82	35	122	23	503
ADMINISTRASJON OG ØKONOMI .....	18	7	-	11	-	-	2	2	9
INDUSTRI, HÅNDVERK OG TEKNIKK ..	55	28	2	27	3	-	6	3	18
SAMFERDSEL .....	38	11	-	27	3	-	1	-	23
HELSEVERN .....	50	11	-	39	3	-	4	3	32
TJENESTEYTING OG FORSVAR .....	15	7	-	8	-	-	3	-	5
GYMNASNIVÅ II,III, 11-12 ÅR, I ALT	607	257	63	350	58	26	61	20	231
ALLMENT FAGFELT .....	295	147	59	148	37	23	23	16	88
ADMINISTRASJON OG ØKONOMI .....	11	5	-	6	-	-	2	-	4
INDUSTRI, HÅNDVERK OG TEKNIKK ..	42	22	-	20	3	1	1	-	16
SAMFERDSEL .....	12	3	-	9	-	-	2	1	7
HELSEVERN .....	186	55	4	131	14	1	28	2	89
TJENESTEYTING OG FORSVAR .....	38	17	-	21	1	-	4	1	16
JNIVERSITETS- OG HØGSKOLENIVÅ I, 13-14 ÅR, I ALT .....	295	82	15	213	30	12	25	6	158
UNDERVISNING .....	155	37	8	118	16	8	14	3	88
ADMINISTRASJON, ØKONOMI, SAMFUNNSVITENSKAP OG JUS .....	74	22	2	52	6	2	7	3	39
NATURVITENSKAP OG TEKNIKK .....	5	1	1	4	-	-	1	-	3
JNIVERSITETS-, HØGSKOLENIVÅ II,III OG FORSKERNIVÅ, OVER 14 ÅR, I ALT	54	9	3	45	5	2	4	-	36
UNDERVISNING .....	29	3	2	26	2	1	4	-	20
NATURVITENSKAP OG TEKNIKK .....	6	2	-	4	1	-	-	-	3
UOPPGITT ELLER INGEN UTDANNING ...	100	87	27	13	3	2	2	-	8

1 BARE ET UTVALG AV FAGOMRÅDER ER SPESIFISERT UNDER DE ENKELTE UTDANNINGSNIVÅER

TABELL 6. YRKESAKTIVE, SKOLEELEVER OG STUDENTER 16 ÅR OG OVER ETTER KJØNN OG ARBEIDS-/SKOLE-/STUDIESTED PR. 1. NOVEMBER 1970

ARBEIDS-/SKOLE-/STUDIESTED	I ALT	1			2		
		YRKESAKTIVE			SKOLEELEVER OG STUDENTER		
		I ALT	MENN	KVINNER	I ALT	MENN	KVINNER
I ALT .....	14 141	12 671	8 348	4 323	1 470	827	643
I KOMMUNEN .....	10 558	10 156	6 279	3 877	842	430	412
STAVANGER .....	1 249	1 003	740	263	246	157	89
KLEPP .....	417	399	354	45	18	17	1
SOLA .....	211	206	178	28	5	2	3
TIME .....	160	125	107	18	35	11	24
OSLO .....	86	12	11	1	74	45	29
BERGEN .....	73	2	1	1	71	56	15
ANDRE KOMMUNER I FYLKET .....	96	78	52	26	18	10	8
ANDRE KOMMUNER UTENFOR FYLKET ...	161	55	39	16	106	57	49
ANNET STED .....	690	635	587	48	55	42	13

1 EKSKL. PERSONER SOM AVTJENTE VERNEPLIKTSTJENESTE OG YRKESAKTIVE SOM IKKE HAR OPPGITT ARBEIDSTED  
 2 EKSKL. SKOLEELEVER OG STUDENTER SOM IKKE HAR OPPGITT SKOLE-/STUDIESTED

TABELL 7. FAMILIER OG PERSONER ETTER FAMILIETYPPE OG HUSHOLDNINGSTYPE

HUSHOLDNINGSTYPE	I ALT		FAMILIER MED EN PERSON	FAMILIER MED TO ELLER FLERE PERSONER						
	FAMILIER	PERSONER		I ALT		EKTEPAR UTEN UGIFTE BARN	EKTEPAR MED UGIFTE BARN		MOR ELLER FAR MED UGIFTE BARN	
				FAMILIER	PERSONER		FAMILIER	PERSONER	FAMILIER	PERSONER
I ALT .....	10 781	30 631	3 159	7 622	27 472	1 740	5 352	22 605	530	1 387
PRIVATHUSHOLDNING I ALT ..	10 524	30 370	2 906	7 618	27 464	1 736	5 352	22 605	530	1 387
MED EN FAMILIE .....	8 405	26 505	1 593	6 812	24 912	1 514	4 906	20 826	392	1 058
MED TO FAMILIER .....	1 678	3 238	969	709	2 269	195	398	1 604	116	275
MED FLERE FAMILIER .....	441	627	344	97	283	27	48	175	22	54
FELLES HUSHOLDNING .....	159	163	155	4	8	4	-	-	-	-
ANNEN HUSHOLDNING .....	58	58	98	-	-	-	-	-	-	-

TABELL 8. PERSONER 16 ÅR OG OVER MED EGEN BOLIG ETTER ALDER, EKTESKAPELIG STATUS OG KJØNN

EKTESKAPELIG STATUS OG KJØNN	I ALT	ALDER									
		16-19	20-24	25-29	30-39	40-49	50-59	60-69	70-79	80 OG OVER	
PERSONER 16 ÅR OG OVER I ALT ...	21 464	2 264	2 564	2 254	3 373	3 690	3 419	2 205	1 231	464	
AV DISSE: MED EGEN BOLIG .....	16 338	167	1 193	1 859	3 122	3 489	3 219	1 996	1 015	278	
MENN I ALT .....	10 522	1 102	1 287	1 150	1 673	1 874	1 676	1 038	535	187	
AV DISSE: MED EGEN BOLIG .....	7 740	28	427	886	1 497	1 748	1 589	973	473	119	
KVINNER I ALT .....	10 942	1 162	1 277	1 104	1 700	1 816	1 743	1 167	696	277	
AV DISSE: MED EGEN BOLIG .....	8 598	139	766	973	1 625	1 741	1 630	1 023	542	159	
UGIFTE I ALT .....	5 573	2 158	1 420	416	295	289	366	329	221	79	
AV DISSE: MED EGEN BOLIG .....	1 248	96	196	113	112	140	216	200	139	36	
MENN I ALT .....	2 940	1 088	859	276	187	175	157	102	70	26	
AV DISSE: MED EGEN BOLIG .....	503	20	70	59	57	79	90	67	50	11	
KVINNER I ALT .....	2 633	1 070	561	140	108	114	209	227	151	53	
AV DISSE: MED EGEN BOLIG .....	745	76	126	54	55	61	126	133	89	25	
GIFTE OG SEPARERTE I ALT .....	14 446	106	1 132	1 813	3 018	3 287	2 811	1 520	629	130	
AV DISSE: MED EGEN BOLIG .....	14 029	71	996	1 737	2 970	3 263	2 788	1 495	593	116	
MENN I ALT .....	7 214	14	423	868	1 467	1 663	1 464	851	380	84	
AV DISSE: MED EGEN BOLIG .....	6 998	8	356	825	1 435	1 646	1 452	839	363	74	
KVINNER I ALT .....	7 232	92	709	945	1 551	1 624	1 347	669	249	46	
AV DISSE: MED EGEN BOLIG .....	7 031	63	640	912	1 535	1 617	1 336	656	230	42	
FØR GIFTE I ALT .....	1 445	-	12	25	60	114	242	356	381	255	
AV DISSE: MED EGEN BOLIG .....	1 061	-	1	9	40	86	215	301	283	126	
MENN I ALT .....	368	-	5	6	19	36	55	85	85	77	
AV DISSE: MED EGEN BOLIG .....	239	-	1	2	5	23	47	67	60	34	
KVINNER I ALT .....	1 077	-	7	19	41	78	187	271	296	178	
AV DISSE: MED EGEN BOLIG .....	822	-	-	7	35	63	168	234	223	92	

TABELL 9. HUS, BOLIGER, ROM OG BOSATTE ETTER HUSTYPE

	PERMANENT BOLIGBYGG										PRO- VI- SOR- ISK BO- LIG- BYGG	FOR- RET- NING- BYGG M.V.	BYGG FOR- FEL- LES- HUS- HOLD- NING	UOPP- GITT HUS- TYPE
	I ALT	I ALT	VÅ- NING- HUS I TILKN. GÅRDS- DRIFT	FRITT- LIGG- ENDE- BCLIG	ENE- BOLIG I REKKE, KJEDE, ATRIUM M.V.	ANNEN TALT ENE- BCLIG	HORI- SCN- TALT DELT TO- MÅNNS- BCLIG	ANNET SMÅHUS	BLOKK					
HUS .....	7 227	7 050	957	4 255	516	63	761	468	30	7	159	11	-	
BOLIGER I ALT ...	9 641	9 254	1 113	4 255	516	63	1 522	1 244	581	7	285	55	-	
AV DISSE: BEBODDE	9 379	9 062	1 086	4 255	516	63	1 491	1 093	558	7	261	49	-	
ROM .....	43 413	42 386	5 886	22 446	2 590	296	5 764	3 493	1 911	12	933	82	-	
BOSATTE .....	30 370	29 625	3 718	15 820	1 912	194	4 020	2 604	1 357	16	655	74	-	
BOLIGER PR. HUS .	1,3	1,3	1,2	1,0	1,0	1,0	2,0	2,7	19,4	1,0	1,8	5,0	-	
ROM PR. BOLIG ...	4,6	4,7	5,4	5,3	5,0	4,7	3,9	3,2	3,4	1,7	3,6	1,7	-	
BOSATTE PR. BOLIG	3,2	3,3	3,4	3,7	3,7	3,1	2,7	2,4	2,4	2,3	2,5	1,5	-	
BOSATTE PR. ROM .	0,7	0,7	0,6	0,7	0,7	0,7	0,7	0,7	0,7	1,3	0,7	0,9	-	

TABELL 10. BEBODDE BOLIGER ETTER HUSTYPE OG BYGGEÅR, OG HUS, ROM OG BOSATTE ETTER HUSETS BYGGEÅR

HUSETS BYGGEÅR	HUS	BEBODDE BOLIGER							ROM	BOSATTE	BOSATTE			
		I PERMANENTE BOLIGBYGG									BE- BOD- DE BO- LIG- ER PR. HUS	ROM PR. BO- LIG	PR. BO- LIG	PR. ROM
		I ALT	I ALT	I VÅNINGSHUS I TILKN. GÅRDS- FRITTL. ENEBOLIGER	I ANDRE ENE- CG MÅNNS- BOLIGER CG SMÅHUS	I BLCKK- ER	I ANDRE EYGG							
I ALT .....	7 227	9 379	9 062	5 341	3 163	558	317	43 413	30 370	1,3	4,6	3,2	0,7	
1900 OG FØR ....	558	671	607	462	145	-	64	3 027	1 867	1,2	4,5	2,8	0,6	
1901-1910 .....	291	374	350	239	90	21	24	1 638	1 035	1,3	4,4	2,8	0,6	
1911-1920 .....	437	564	535	319	216	-	29	2 456	1 549	1,3	4,4	2,7	0,6	
1921-1930 .....	378	466	458	291	167	-	28	2 166	1 254	1,3	4,5	2,6	0,6	
1931-1940 .....	678	938	890	422	464	4	48	4 138	2 575	1,4	4,4	2,7	0,6	
1941-1945 .....	108	129	125	94	28	3	4	551	396	1,2	4,3	3,1	0,7	
1946-1950 .....	581	827	802	384	388	30	25	3 687	2 588	1,4	4,5	3,1	0,7	
1951-1960 .....	1 857	2 428	2 360	1 270	981	109	68	11 493	8 472	1,3	4,7	3,5	0,7	
1961-1970 .....	2 305	2 910	2 886	1 841	654	391	24	14 077	10 490	1,3	4,8	3,6	0,7	
UOPPGITT .....	34	52	49	19	30	-	3	180	144	1,5	3,5	2,8	0,8	

TABELL 11. BEBODDE BOLIGER ETTER HUSTYPE OG TALLET PÅ ROM, OG BOSATTE ETTER TALLET PÅ ROM I BOLIGEN

TALLET PÅ ROM, EKSKL. KJØKKEN	BEBODDE BOLIGER							I ALT	PR. ROM
	I PERMANENTE BOLIGBYGG								
	I ALT	I ALT	I VÅNINGSHUS I TILKN. GÅRDS- FRITTL. ENEBOLIGER	I ANDRE ENE- CG MÅNNS- BOLIGER CG SMÅHUS	I BLCKKER	I ANDRE BYGG			
I ALT .....	9 379	9 062	5 341	3 163	558	317	30 370	0,7	
0 ROM ELLER UOPPGITT ..	13	12	5	6	1	1	39	..	
1 ROM I ALT .....	685	591	84	404	103	94	1 017	1,1	
MED KJØKKEN I ALT ...	530	493	81	312	100	37	853	1,1	
UNDER 6 KVM. ....	250	267	21	166	80	23	385	1,3	
6 KVM. OG MER .....	240	226	60	146	20	14	468	1,0	
UTEN KJØKKEN .....	155	58	3	92	3	57	164	1,1	
2 ROM I ALT .....	1 358	1 311	348	836	127	87	3 044	0,8	
MED KJØKKEN .....	1 357	1 272	343	802	127	85	2 948	0,8	
UTEN KJØKKEN .....	41	39	5	34	-	2	96	1,2	
3 ROM .....	1 733	1 680	698	789	193	53	4 849	0,7	
4 ROM .....	2 598	2 963	2 102	732	129	35	10 995	0,7	
5 ROM .....	1 517	1 487	1 221	262	4	30	6 016	0,7	
6 ROM .....	653	642	550	92	-	11	2 716	0,6	
7 ROM .....	252	248	222	26	-	4	1 079	0,5	
8 ROM OG MER .....	130	128	111	16	1	2	615	0,4	

TABELL 12. BEBODDE BOLIGER, ROM OG BOSATTE ETTER BOLIGTETTHET

	I ALT	BOSATTE PR. ROM, INKL. KJØKKEN PÅ 6 KVM. OG MER									0 ROM ELLER UOPP- GITT
		UNDER 0,25	0,25- 0,49	0,50- 0,74	0,75- 0,99	1,00- 1,24	1,25- 1,49	1,50- 1,74	1,75- 1,99	2,00 OG MER	
		BEBODDE BOLIGER .....	9 379	267	1 757	2 869	1 707	2 007	321	239	
ROM .....	43 413	1 762	8 834	13 853	8 906	7 671	1 252	698	125	312	..
BOSATTE .....	30 370	305	3 096	8 162	7 153	7 960	1 634	1 084	221	716	39
ROM PR. BOLIG .....	4,6	6,6	5,0	4,8	5,2	3,8	3,9	2,9	4,3	1,8	..
BOSATTE PR. BOLIG .....	3,2	1,1	1,8	2,8	4,2	4,0	5,1	4,5	7,6	4,2	3,0

TABELL 13. BEBODDE BOLIGER, ROM OG BOSATTE ETTER BOLIGENS UTSTYR

	I ALT	INNLAGT VANN I HUSET							IKKE INN- LAGT VANN I HUSET	UOPP- GITT	
		EGET WC		FELLES WC		EGET ELLER FELLES	UTEN WC				
		I ALT	EGET BAD	FELLES BAD	EGET BAD	FELLES BAD	WC OG UTEN BAD	EGET ELLER FELLES BAD			UTEN BAD
ROM .....	43 413	42 904	33 310	983	207	750	2 660	1 803	3 191	499	10
BOSATTE .....	30 370	30 030	23 347	737	139	691	1 815	1 204	2 097	334	6
ROM PR. BOLIG .....	4,6	4,6	5,0	3,2	3,2	2,3	3,2	5,3	4,5	3,7	5,0
BOSATTE PR. BOLIG .....	3,2	3,2	3,5	2,4	2,2	2,1	2,2	3,5	3,0	2,5	3,0
BOSATTE PR. ROM .....	0,7	0,7	0,7	0,7	0,7	0,9	0,7	0,7	0,7	0,7	0,6

TABELL 14. BEBODDE BOLIGER, ROM OG BOSATTE ETTER EIER-/LEIERFORHØLDET TIL BOLIGEN

	I ALT	BOLIGINNEHAVEREN DISPONERER BOLIGEN SOM								TJEN- ESTE- ELLER FOR- TER- BOLIG	UOPP- GITT
		EIER	LEIEBØR								
			MED AKSJE/ANDEL				UTEN AKSJE/ANDEL				
			I ALT	MED INN- SKOTT	UTEN INN- SKOTT	I ALT	MED INN- SKOTT	UTEN INN- SKOTT			
BEBODDE BOLIGER ...	9 379	6 292	2 864	601	597	4	2 263	46	2 217	223	-
ROM .....	43 413	32 722	9 926	2 450	2 431	19	7 476	192	7 284	765	-
BOSATTE .....	30 370	22 387	7 389	1 711	1 698	13	5 678	138	5 540	594	-
ROM PR. BOLIG .....	4,6	5,2	3,5	4,1	4,1	4,8	3,3	4,2	3,3	3,4	-
BOSATTE PR. BOLIG .....	3,2	3,6	2,6	2,8	2,8	3,3	2,5	3,0	2,5	2,7	-
BOSATTE PR. ROM ...	0,7	0,7	0,7	0,7	0,7	0,7	0,8	0,7	0,8	0,8	-

TABELL 15. FOLKEMENGDEN ETTER ALDER, KJØNN OG TELLINGSKRETS

TELLINGSKRETS OG KJØNN	I ALT	ALDER									
		UNDER 7	7-15	16-19	20-24	25-29	30-39	40-49	50-59	60-69	70 OG OVER
KOMMUNEN I ALT .....	30 631	4 107	5 060	2 264	2 564	2 254	3 373	3 690	3 419	2 205	1 695
MENN I ALT .....	15 153	2 086	2 545	1 102	1 287	1 150	1 673	1 874	1 676	1 038	722
UGIFTE .....	7 571	2 086	2 545	1 088	859	276	187	175	157	102	96
GIFTE OG SEPARERTE ....	7 214	-	-	14	423	868	1 467	1 663	1 464	851	464
FØR GIFTE .....	368	-	-	-	5	6	19	36	55	85	162
KVINNER I ALT .....	15 478	2 021	2 515	1 162	1 277	1 104	1 700	1 816	1 743	1 167	973
UGIFTE .....	7 169	2 021	2 515	1 070	561	140	108	114	209	227	204
GIFTE OG SEPARERTE ....	7 232	-	-	92	709	945	1 551	1 624	1 347	669	295
FØR GIFTE .....	1 077	-	-	-	7	19	41	78	187	271	474
TETTBYGDE KRETSET I ALT ...	23 924	3 184	3 972	1 741	2 008	1 789	2 668	3 008	2 619	1 663	1 272
MENN .....	11 716	1 605	2 010	835	1 010	909	1 303	1 514	1 273	754	503
KVINNER .....	12 208	1 575	1 962	906	998	880	1 365	1 494	1 346	909	769
01 NORDRE SANDNES .....	575	39	65	37	47	38	43	77	85	81	63
MENN .....	277	23	32	21	18	24	23	39	38	32	27
KVINNER .....	298	16	33	16	29	14	20	38	47	49	36
02 VESTRE SANDNES .....	1 051	111	123	56	115	76	99	109	162	119	81
MENN .....	483	45	60	23	56	37	49	54	72	55	28
KVINNER .....	568	62	63	33	59	39	50	55	90	64	53
03 SØNDRE SANDNES .....	675	49	61	44	68	45	39	65	101	114	89
MENN .....	295	22	38	18	33	24	21	24	36	50	29
KVINNER .....	380	27	23	26	35	21	18	41	65	64	60
04 MIDTRE SANDNES .....	952	73	92	62	83	72	65	110	139	147	145
MENN .....	428	43	45	22	39	37	30	57	58	50	47
KVINNER .....	564	30	47	40	44	35	35	53	81	97	102
09 FIGGJØ .....	580	60	102	50	51	30	60	70	59	58	40
MENN .....	273	29	52	23	27	11	29	35	29	23	15
KVINNER .....	307	31	50	27	24	19	31	35	30	35	25
11 GANDDAL .....	2 358	315	491	169	160	133	320	268	228	131	143
MENN .....	1 169	154	252	87	95	66	152	131	115	60	57
KVINNER .....	1 189	161	239	82	65	67	168	137	113	71	86
13 HØYLAND .....	653	88	152	75	48	32	72	127	65	18	16
MENN .....	353	48	74	38	30	15	29	67	37	9	6
KVINNER .....	340	40	78	37	18	17	43	60	28	9	10
15 VATNE .....	448	55	110	36	24	32	76	78	30	7	-
MENN .....	232	30	62	11	13	17	32	45	19	3	-
KVINNER .....	216	25	48	25	11	15	44	33	11	4	-
16 HANA .....	2 768	424	471	186	223	207	343	348	288	160	118
MENN .....	1 389	219	242	93	108	109	176	175	141	75	51
KVINNER .....	1 379	205	229	93	115	98	167	173	147	85	67
18 AUSTRÅTT .....	2 650	387	482	210	230	212	283	364	280	144	98
MENN .....	1 325	187	241	104	118	104	133	192	139	69	38
KVINNER .....	1 365	200	241	106	112	108	150	172	141	75	60
20 STANGELAND .....	3 492	451	515	262	306	277	331	449	444	251	206
MENN .....	1 726	223	251	134	164	145	165	221	215	119	89
KVINNER .....	1 766	228	264	128	142	132	166	228	229	132	117
22 TRONES .....	4 200	577	697	319	368	340	513	565	417	267	137
MENN .....	2 063	304	356	144	171	168	247	283	208	124	58
KVINNER .....	2 137	273	341	175	197	172	266	282	209	143	79
23 LURA .....	571	73	98	50	53	22	69	70	77	30	29
MENN .....	302	42	55	26	29	11	30	37	42	16	14
KVINNER .....	269	31	43	24	24	11	39	33	35	14	15
27 HOMMERSÅK .....	1 198	200	221	80	107	106	134	117	103	70	60
MENN .....	598	103	100	45	43	57	75	59	54	35	27
KVINNER .....	600	97	121	35	64	49	59	58	49	35	33
35 SANDVE .....	1 633	282	292	105	125	167	221	191	141	66	43
MENN .....	803	129	150	46	66	84	112	95	70	34	17
KVINNER .....	830	153	142	59	59	83	109	96	71	32	26
SPRETTBYGDE KRETSET I ALT .	6 609	913	1 080	519	544	452	689	667	791	539	415
MENN .....	3 381	478	531	267	274	235	357	349	395	282	213
KVINNER .....	3 228	435	549	252	270	217	332	318	396	257	202
05 GRAMSTAD/HAGA .....	347	44	65	92	22	30	35	36	41	30	12
MENN .....	183	22	35	19	11	18	19	15	23	14	7
KVINNER .....	164	22	30	13	11	12	16	21	18	16	5
06 SPORALAND .....	211	35	37	11	13	18	29	16	24	15	13
MENN .....	112	17	21	9	9	6	15	10	16	4	5
KVINNER .....	99	18	16	2	4	12	14	6	8	11	8

TABELL 15, FORTS., FOLKEMENGDEN ETTER ALDER, KJØNN OG TELLINGSKRETS

TELLINGSKRETS OG KJØNN	I ALT	ALDER									
		UNDER 7	7-15	16-19	20-24	25-29	30-39	40-49	50-59	60-69	70 OG OVER
07 TVEIT .....	142	13	22	10	13	13	12	12	13	20	14
MENN .....	80	8	11	6	7	7	9	8	7	8	5
KVINNER .....	62	5	11	4	6	6	3	4	6	12	5
08 SVILAND .....	436	57	75	30	41	34	36	39	59	37	28
MENN .....	226	25	43	15	23	16	19	21	28	21	15
KVINNER .....	210	32	32	15	18	18	17	18	31	16	13
10 BRÅSTEIN .....	225	40	40	14	13	19	27	16	27	18	11
MENN .....	123	24	19	9	9	9	15	8	13	12	5
KVINNER .....	102	16	21	5	4	10	12	8	14	6	6
12 STOKKELAND .....	804	153	132	62	71	67	114	69	71	39	26
MENN .....	399	77	59	33	33	32	55	37	36	23	14
KVINNER .....	405	76	73	29	38	35	59	32	35	16	12
14 HØYLAND .....	251	38	40	23	21	14	31	32	22	21	5
MENN .....	125	18	20	12	10	9	11	18	11	11	5
KVINNER .....	126	20	20	11	11	5	20	14	11	10	4
17 VATNE .....	522	70	84	41	45	32	50	63	74	41	22
MENN .....	250	33	40	19	26	20	22	34	31	17	8
KVINNER .....	272	37	44	22	19	12	28	29	43	24	14
19 BRUELAND .....	48	3	4	5	2	4	4	4	9	3	10
MENN .....	28	1	4	3	1	2	4	2	4	2	5
KVINNER .....	20	2	-	2	1	2	-	2	5	1	5
21 SOMA .....	384	40	64	36	29	15	32	57	41	36	34
MENN .....	209	16	35	19	16	11	16	29	22	26	15
KVINNER .....	175	24	29	17	13	4	16	28	19	10	15
24 STOKKA .....	171	26	35	12	9	12	16	17	26	12	6
MENN .....	94	14	23	7	4	7	10	7	12	8	2
KVINNER .....	77	12	12	5	5	5	6	10	14	4	4
25 MALMHEIM .....	759	101	149	56	52	38	82	80	86	59	56
MENN .....	396	67	67	25	29	19	40	44	44	30	31
KVINNER .....	363	34	82	31	23	19	42	36	42	29	25
26 DALE .....	154	15	13	14	45	15	17	9	14	7	1
MENN .....	59	11	7	5	7	9	7	2	7	3	1
KVINNER .....	95	8	6	9	38	6	10	7	7	4	-
28 LI .....	228	23	30	22	23	13	25	26	34	20	12
MENN .....	113	5	11	12	14	6	15	10	17	12	7
KVINNER .....	115	14	19	10	9	7	10	16	17	8	5
29 BJELLAND .....	450	48	75	41	36	26	40	60	53	42	25
MENN .....	227	26	39	17	16	18	22	32	27	17	13
KVINNER .....	223	22	36	24	20	8	18	28	26	25	16
30 LAUVÅS .....	243	34	42	20	18	12	27	16	32	26	16
MENN .....	125	15	20	11	8	6	15	8	14	15	5
KVINNER .....	118	15	22	9	10	6	12	8	18	11	7
31 HØLE .....	316	41	48	23	18	15	38	26	27	37	43
MENN .....	151	15	18	11	11	5	22	15	12	19	15
KVINNER .....	165	22	30	12	7	10	16	11	15	18	24
32 HOMMELAND .....	184	26	29	15	16	19	11	12	27	10	15
MENN .....	100	12	17	7	8	10	8	6	16	5	11
KVINNER .....	84	14	12	8	8	9	3	6	11	5	8
33 HORVE .....	188	25	27	12	9	21	23	14	27	17	5
MENN .....	86	10	10	6	6	7	14	6	16	7	4
KVINNER .....	102	15	17	6	3	14	9	8	11	10	5
34 ESKELAND .....	242	25	29	16	21	11	22	27	45	18	24
MENN .....	130	21	13	6	12	5	11	17	21	10	14
KVINNER .....	112	8	16	10	9	6	11	10	24	8	10
36 SANDVE .....	212	27	25	20	17	18	11	26	29	23	16
MENN .....	116	17	11	14	9	11	5	14	15	12	8
KVINNER .....	96	10	14	6	8	7	6	12	14	11	8
37 BÆRHEIM .....	45	9	10	2	5	3	4	5	6	4	1
MENN .....	26	7	5	-	2	1	2	3	2	4	-
KVINNER .....	23	2	5	2	3	2	2	2	4	-	1



TABELL 15, FORTS., FOLKEMENGDEN ETTER ALDER, KJØNN OG TELLINGSKRETS

TELLINGSKRETS OG KJØNN	I ALT	ALDER									
		UNDER 7	7-15	16-19	20-24	25-29	30-39	40-49	50-59	60-69	70 OG OVER
38 LURA .....	43	8	5	2	5	3	3	5	4	4	4
MENN .....	23	5	3	2	3	1	1	3	1	2	2
KVINNER .....	20	3	2	-	2	2	2	2	3	2	2
UTEN FAST BOPEL I ALT .....	98	10	8	4	12	13	16	15	9	3	8
MENN .....	56	3	4	-	3	6	13	11	8	2	6
KVINNER .....	42	7	4	4	9	7	3	4	1	1	2

TABELL 16. PERSONER 16 ÅR OG OVER ETTER VIKTIGSTE KILDE TIL LIVSCPPHOLD, NÆRING, KJØNN OG TELLINGSKRETS

TELLINGSKRETS OG KJØNN	I ALT	VIKTIGSTE KILDE TIL LIVSOPPHOLD									
		INNTEKT AV EGET ARBEID									
		NÆRING									
		I ALT	JORD-, SKOG- BRUK, FISKE M.V., HVAL- FANGST	INDU- STRI M.V., BYGGE- OG ANL. VIRK- SOMHET	VARE- HANDEL	SAM- FERD- SEL	TJEN- ESTE- YTENDE NÆR- INGER	UOPP- GITT	PEN- SJON, TRYGD	FOR- MUE, LÅN, STI- PEND M.V.	HUSAR- BEID I HJEM- MET, FORSØR- GET
KOMMUNEN I ALT .....	21 464	11 594	896	5 748	1 517	870	2 554	9 2 797	313	6 760	
MENN .....	10 522	8 434	759	4 631	873	760	1 405	6 1 119	210	755	
KVINNER .....	10 942	3 160	137	1 117	644	110	1 149	3 1 678	103	6 001	
TETTBYGD KRETZER I ALT ...	16 768	9 129	137	4 811	1 302	719	2 157	3 2 054	236	5 349	
MENN .....	8 101	6 581	116	3 875	755	624	1 209	2 769	159	592	
KVINNER .....	8 667	2 548	21	936	547	95	948	1 1 285	77	4 757	
01 NORDRE SANDNES .....	471	244	1	127	38	21	57	- 101	4	122	
MENN .....	222	167	1	97	19	21	29	- 39	1	15	
KVINNER .....	249	77	-	30	19	-	28	- 62	3	107	
02 VESTRE SANDNES .....	617	435	-	193	74	38	130	- 144	21	217	
MENN .....	374	291	-	144	40	30	77	- 47	17	19	
KVINNER .....	443	144	-	49	34	8	53	- 97	4	198	
03 SØNDRE SANDNES .....	565	266	3	112	39	15	97	- 120	20	155	
MENN .....	235	165	3	86	21	15	40	- 39	11	20	
KVINNER .....	330	101	-	26	18	-	57	- 81	9	135	
04 MIDTRE SANDNES .....	627	452	1	204	107	28	112	- 189	9	177	
MENN .....	340	266	1	145	55	23	42	- 58	4	12	
KVINNER .....	487	186	-	59	52	5	70	- 131	5	165	
09 FIGGJØ .....	418	252	4	191	18	13	26	- 57	1	108	
MENN .....	152	161	3	125	10	11	12	- 19	-	12	
KVINNER .....	226	91	1	66	8	2	14	- 38	1	96	
11 GANDDAL .....	1 552	812	17	430	122	68	175	- 218	17	505	
MENN .....	763	618	14	383	72	61	88	- 73	13	59	
KVINNER .....	789	194	3	47	50	7	87	- 145	4	446	
13 HØYLAND .....	453	239	7	154	27	13	38	- 29	6	179	
MENN .....	231	188	6	129	18	13	22	- 12	4	27	
KVINNER .....	222	51	1	25	9	-	16	- 17	2	152	
15 VATNE .....	283	171	-	41	16	8	105	1 5	5	102	
MENN .....	140	130	-	27	9	7	86	1 1	2	7	
KVINNER .....	143	41	-	14	7	1	19	- 4	3	95	
16 HANA .....	1 873	1 030	7	576	143	73	230	1 210	11	622	
MENN .....	528	765	5	483	77	68	132	- 90	6	67	
KVINNER .....	545	265	2	93	66	5	98	1 120	5	555	
18 AUSTRÅTT .....	1 821	984	20	564	128	72	199	1 165	24	648	
MENN .....	897	723	18	457	70	58	119	1 64	15	95	
KVINNER .....	524	261	2	107	58	14	80	- 101	9	553	

TABELL 16, FORTS., PERSONER 16 ÅR OG OVER ETTER VIKTIGSTE KILDE TIL LIVSOPPHOLD, NÆRING, KJØNN OG TELLINGSKRETS

TELLINGSKRETS OG KJØNN	I ALT	VIKTIGSTE KILDE TIL LIVSOPPHOLD								PEN- SJON, TRYGD	FOR- MUE, LÅN, STI- PEND M.V.	HUSAR- BEID I HJEM- MET, FOR SØR- GET
		INNTEKT AV EGET ARBEID										
		NÆRING										
		JORD- SKOG- BRUK, FISKE M.V., HVAL- FANGST	INDU- STRI M.V., BYGGE- OG ANL. VIRK- SOMHET	VARE- HANDEL	SAM- FERD- SEL	TJEN- ESTE- YTENDE NÆR- INGER	UOPP- GITT					
20 STANGELAND .....	2 526	1 375	21	715	190	92	357	-	317	44	790	
MENN .....	1 252	1 006	14	587	123	79	203	-	123	32	91	
KVINNER .....	1 274	369	7	128	67	13	154	-	194	12	699	
22 TRONES .....	2 526	1 645	14	842	230	163	396	-	263	49	969	
MENN .....	1 403	1 168	13	664	128	139	224	-	108	36	91	
KVINNER .....	1 523	477	1	178	102	24	172	-	155	13	878	
23 LURA .....	400	214	11	124	33	10	36	-	54	5	127	
MENN .....	205	164	11	96	28	10	19	-	24	3	14	
KVINNER .....	195	50	-	28	5	-	17	-	30	2	113	
27 HOMMERSÅK .....	777	411	16	223	63	47	62	-	113	5	246	
MENN .....	395	316	15	186	39	43	33	-	50	5	24	
KVINNER .....	382	95	1	37	24	4	29	-	63	-	224	
35 SANDVE .....	1 059	595	15	315	74	58	137	-	69	15	376	
MENN .....	524	453	12	266	46	46	83	-	22	10	39	
KVINNER .....	535	146	3	49	28	12	54	-	47	5	337	
SPREDTBYGDE KRETSE I ALT .	4 616	2 437	759	931	215	144	385	3	720	74	1 385	
MENN .....	2 372	1 833	643	753	118	130	188	1	330	50	159	
KVINNER .....	2 244	604	116	178	97	14	197	2	390	24	1 226	
05 GRAMSTAD/HAGA .....	238	141	25	64	9	11	32	-	33	2	62	
MENN .....	126	102	18	50	4	10	20	-	16	1	7	
KVINNER .....	112	39	7	14	5	1	12	-	17	1	55	
06 SPORALAND .....	139	76	35	24	5	6	6	-	21	2	40	
MENN .....	74	61	30	19	4	5	3	-	8	1	4	
KVINNER .....	65	15	5	5	1	1	3	-	13	1	36	
07 TVEIT .....	107	51	31	12	3	1	4	-	20	5	31	
MENN .....	61	42	29	9	1	1	2	-	10	3	6	
KVINNER .....	46	9	2	3	2	-	2	-	10	2	25	
08 SVILAND .....	304	162	63	52	14	10	23	-	39	8	95	
MENN .....	158	126	52	44	6	10	14	-	15	7	10	
KVINNER .....	146	36	11	8	8	-	9	-	24	1	85	
10 BRÅSTEIN .....	145	75	36	28	6	2	3	-	18	3	49	
MENN .....	80	64	33	24	4	2	1	-	10	3	3	
KVINNER .....	65	11	3	4	2	-	2	-	8	-	46	
12 STOKKELAND .....	519	286	49	152	28	19	37	1	45	7	181	
MENN .....	263	221	42	133	12	15	18	1	22	4	16	
KVINNER .....	256	65	7	19	16	4	19	-	23	3	165	
14 HØYLAND .....	173	86	17	37	9	5	18	-	19	6	62	
MENN .....	87	63	14	31	5	5	8	-	11	5	8	
KVINNER .....	86	23	3	6	4	-	10	-	8	1	54	
17 VATNE .....	368	201	34	87	24	11	44	1	55	8	104	
MENN .....	177	139	30	63	16	9	21	-	17	7	14	
KVINNER .....	191	62	4	24	8	2	23	1	38	1	90	
19 BRUELAND .....	41	18	6	7	3	1	1	-	11	-	12	
MENN .....	23	14	6	5	1	1	1	-	6	-	3	
KVINNER .....	18	4	-	2	2	-	-	-	5	-	9	
21 SOMA .....	280	149	60	54	12	5	18	-	56	6	69	
MENN .....	158	110	49	43	7	4	7	-	33	4	11	
KVINNER .....	122	39	11	11	5	1	11	-	23	2	58	
24 STOKKA .....	110	58	24	22	5	1	6	-	12	-	40	
MENN .....	57	48	22	18	3	1	4	-	5	-	4	
KVINNER .....	53	10	2	4	2	-	2	-	7	-	36	
25 MALMHEIM .....	509	270	130	76	24	12	28	-	76	5	158	
MENN .....	262	207	108	54	14	12	19	-	36	4	15	
KVINNER .....	247	63	22	22	10	-	9	-	40	1	143	
26 DALE .....	122	58	4	6	-	1	87	-	1	4	19	
MENN .....	41	35	4	6	-	1	24	-	1	-	5	
KVINNER .....	81	63	-	-	-	-	63	-	-	4	14	

TABELL 16, FORTS., PERSONER 16 ÅR OG OVER ETTER VIKTIGSTE KILDE TIL LIVSOPPHOLD, NÆRING, KJØNN OG TELLINGSKRETS

TELLINGSKRETS OG KJØNN	I ALT	VIKTIGSTE KILDE TIL LIVSOPPHOLD									
		INNTEKT AV EGET ARBEID									
		NÆRING								PEN- SJON, TRYGD	FOR- MUE, LÅN, STI- PENS. M.V.
I ALT	JORD- SKOG- BRUK, FISKE M.V., HVAL- FANGST	INDU- STRI M.V., BYGGE- OG ANL. VIRK- SOMHET	VARE- HANDEL	SAM- FERD- SEL	TJEN- ESTE- YTENDE NÆR- INGER	UOPP- GITT					
28 LI .....	175	78	32	30	3	3	10	-	39	1	57
MENN .....	53	62	29	24	1	3	5	-	20	1	10
KVINNER .....	82	16	3	6	2	-	5	-	19	-	47
29 BJELLAND .....	327	166	44	75	22	13	11	1	68	7	86
MENN .....	162	134	39	63	14	12	6	-	21	3	4
KVINNER .....	165	32	5	12	8	1	5	1	47	4	82
30 LAUVÅS .....	167	76	11	36	12	10	7	-	37	2	52
MENN .....	86	55	10	26	7	9	3	-	24	2	5
KVINNER .....	81	21	1	10	5	1	4	-	13	-	47
31 HØLE .....	227	103	29	36	9	10	19	-	60	2	62
MENN .....	114	81	23	31	4	10	13	-	24	1	8
KVINNER .....	113	22	6	5	5	-	6	-	36	1	54
32 HOMMELAND .....	129	67	27	28	1	8	3	-	23	1	38
MENN .....	71	55	22	23	-	7	3	-	12	1	3
KVINNER .....	58	12	5	5	1	1	-	-	11	-	35
33 HØRVE .....	132	71	15	39	5	5	7	-	17	-	44
MENN .....	66	58	14	30	4	5	5	-	4	-	4
KVINNER .....	66	13	1	9	1	-	2	-	13	-	40
34 ESKELAND .....	164	91	38	30	7	9	7	-	38	3	52
MENN .....	56	66	28	26	1	7	4	-	21	3	6
KVINNER .....	88	25	10	4	6	2	3	-	17	-	46
36 SANDVE .....	160	84	41	23	9	1	10	-	23	2	51
MENN .....	88	66	33	20	8	1	4	-	11	-	11
KVINNER .....	72	18	8	3	1	-	6	-	12	2	40
37 BÆRHEIM .....	30	18	8	6	3	-	1	-	1	-	11
MENN .....	14	14	8	4	1	-	1	-	-	-	-
KVINNER .....	16	4	-	2	2	-	-	-	1	-	11
38 LURA .....	30	12	-	7	2	-	3	-	8	-	10
MENN .....	15	10	-	7	1	-	2	-	3	-	2
KVINNER .....	15	2	-	-	1	-	1	-	5	-	8
UTEN FAST BOPEL I ALT .....	80	28	-	6	-	7	12	3	23	3	26
MENN .....	49	20	-	3	-	6	8	3	20	1	8
KVINNER .....	31	8	-	3	-	1	4	-	3	2	18

TABELL 17. HOVEDTALL FOR HUS OG BEBOEDE BOLIGER I DE ENKELTE TELLINGSKRETSE

TELLINGSKRETS	I ALT	HUS				BEBOEDE BOLIGER					
		AV DISSE:		BYGGEÅR		AV DISSE MED:		EGET		BO- SAT- TE PR. ROM	
		VAN.HUS TILKN. GÅRDS- DRIFT, FRITTL. ENEBOL.	1946- 1960	1961- 1970	I ALT	INNLAGT VANN I HUSET	EGET OG BAD	WC OG BAD ELLERS	EGET ELLER FELLES WC OG UTEN BAD		EGET ELLER FELLES BAD OG UTEN WC
KOMMUNEN I ALT .....	7 227	5 212	2 438	2 305	9 379	9 244	6 665	697	830	341	0,7
TETTBYGD KRETSE I ALT ...	5 550	3 730	1 980	1 926	7 464	7 425	5 736	588	761	78	0,7
01 NORDRE SANDNES .....	157	79	38	2	235	234	135	29	58	2	0,6
02 VESTRE SANDNES .....	202	71	76	18	396	394	315	41	37	-	0,7
03 SØNDRE SANDNES .....	158	89	25	10	271	271	218	19	33	-	0,6
04 MIDTRE SANDNES .....	182	33	22	5	432	432	256	63	113	-	0,6
09 FIGGJØ .....	148	125	52	33	182	182	125	31	12	2	0,7
11 GANDDAL .....	534	426	212	192	650	647	504	71	38	6	0,7
13 HØYLAND .....	154	114	98	43	182	178	146	14	7	1	0,8
15 VATNE .....	108	49	64	42	122	122	113	6	-	1	0,8
16 HANA .....	616	429	196	225	822	821	630	73	95	5	0,8

TABELL 17, FORTS., HOVEDTALL FOR HUS OG BEBOEDE BOLIGER I DE ENKELTE TELLINGSKRETSER

TELLINGSKRETS	HUS				BEBOEDE BOLIGER							BO- SAT- TE PR. ROM
	AV DISSE:				AV DISSE MED:							
	I ALT	VAN.HUS TILKN. GÅRDS- DRIFT, FRITTL. ENEBOL.	BYGGEÅR		I ALT	I ANLAGT VANN I HUSET	EGET WC OG EGET BAD	WC OG BAD ELLERS	EGET ELLER FELLES WC OG UTEN BAD	EGET ELLER FELLES WC OG UTEN WC		
		1946-	1961-									
18 AUSTRÅTT .....	656	469	249	286	785	784	633	54	70	8	0,7	
20 STANGELAND .....	699	580	295	315	1 101	1 098	850	75	133	8	0,7	
22 TRONES .....	524	619	405	371	1 321	1 318	1 102	73	104	12	0,7	
23 LURA .....	148	113	71	36	179	175	112	11	18	11	0,7	
27 HOMMERSÅK .....	298	264	82	100	322	307	188	11	20	20	0,8	
35 SANDVE .....	406	270	95	248	464	462	409	17	23	2	0,7	
SPREDTBYGDE KRETSE I ALT .	1 637	1 482	458	379	1 915	1 819	929	109	69	263	0,7	
05 GRAMSTAD/HAGA .....	92	81	33	27	100	82	38	1	2	12	0,8	
06 SPORALAND .....	52	51	17	15	56	54	24	1	1	12	0,7	
07 TVEIT .....	34	34	3	8	38	37	13	-	-	6	0,7	
08 SVILAND .....	105	102	32	31	117	115	66	2	6	16	0,7	
10 BRÅSTEIN .....	54	52	10	13	62	60	33	3	2	4	0,7	
12 STOKKELAND .....	179	145	58	53	222	221	122	24	13	30	0,7	
14 HØYLAND .....	59	53	28	15	64	61	41	3	1	8	0,8	
17 VATNE .....	126	106	40	34	144	144	88	10	9	14	0,7	
19 BRUJELAND .....	13	12	1	3	15	15	8	-	3	3	0,5	
21 SOMA .....	96	85	32	22	115	112	50	9	1	25	0,7	
24 STOKKA .....	39	35	7	8	51	49	12	4	-	25	0,7	
25 MALMHEIM .....	188	178	50	36	213	206	100	13	7	53	0,7	
26 DALE .....	20	13	7	7	83	83	67	16	-	-	0,8	
28 LI .....	56	53	19	9	60	57	26	5	1	4	0,7	
29 BJELLAND .....	125	119	47	18	130	114	62	1	7	4	0,7	
30 LAUVÅS .....	64	62	13	12	65	51	26	1	-	7	0,8	
31 HØLE .....	95	82	11	20	107	98	44	4	5	6	0,6	
32 HOMMELAND .....	40	39	7	8	44	42	13	1	3	4	0,7	
33 HORVE .....	53	50	8	18	56	52	23	1	2	6	0,7	
34 ESKELAND .....	71	65	9	10	80	74	17	4	-	11	0,6	
36 SANDVE .....	54	47	15	9	65	64	39	4	4	7	0,6	
37 BÆRHEIM .....	12	11	6	3	14	14	8	1	-	5	0,7	
38 LURA .....	10	7	5	-	14	14	9	1	2	1	0,7	

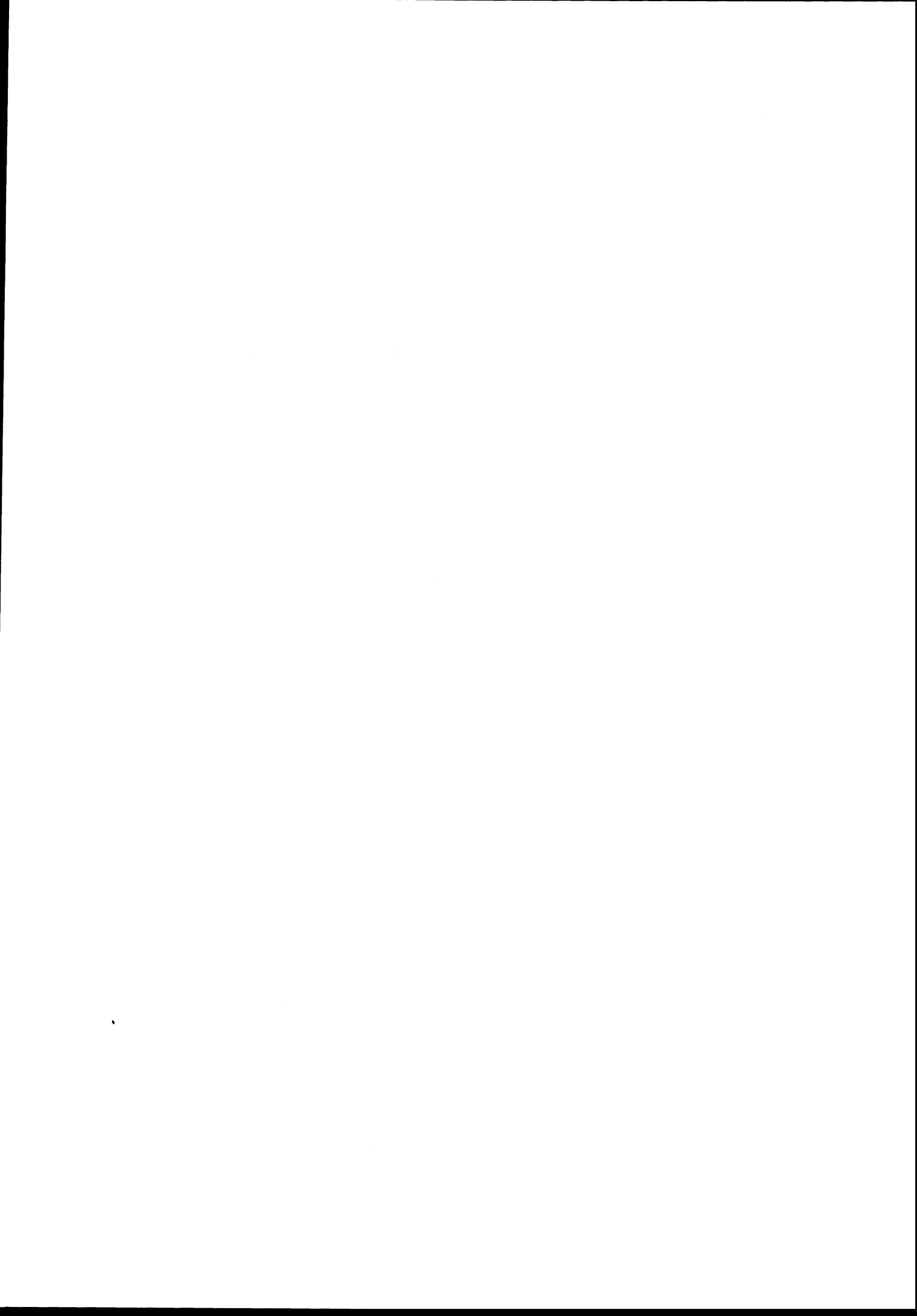

## a. KRETSFORTEGNELSE

Krets- nr.	Navnet på kretsen	Krets- type <sup>1)</sup>	Omfang (Eiendommer med bebodde hus)
0	Uten fast bopel	0	..
1	Nordre Sandnes	T	Se vedlegg 3.
2	Vestre Sandnes	T	Se vedlegg 3.
3	Søndre Sandnes	T	Se vedlegg 3.
4	Midtre Sandnes	T	Se vedlegg 3.
5	Gramstad/Haga	S	Gnr. 1, 2, 4, gnr. 5 bnr. 1-3, 5, 7, 9, 12, 13, 35 og 37-39, gnr. 6 og 7.
6	Sporaland	S	Gnr. 11-17.
7	Tveit	S	Gnr. 18-22, gnr. 23 bnr. 1-3.
8	Sviland	S	Gnr. 8-10, gnr. 23 bnr. 4, 13 og 15, gnr. 24-26.
9	Figgjo	T	Se vedlegg 3.
10	Bråstein	S	Gnr. 27, 28 og 30-32. Unntatt bnr. under krets 9.
11	Ganddal	T	Se vedlegg 3.
12	Stokkeland	S	Gnr. 45-52. Unntatt bnr. under krets 11.
13	Høyland	T	Se vedlegg 3.
14	Høyland	S	Gnr. 33 og 33/39. Unntatt bnr. under krets 13.
15	Vatne	T	Se vedlegg 3.
16	Hana	T	Se vedlegg 3.
17	Vatne	S	Gnr. 5 bnr. 15, 23 og 36, gnr. 34, 35, 37 og 38. Unntatt bnr. under krets 15 og 16.
18	Austrått	T	Se vedlegg 3.
19	Brueland	S	Gnr. 39, gnr. 43 bnr. 1 og 2, gnr. 44. Unntatt bnr. under krets 18 og 35.
20	Stangeland	T	Se vedlegg 3.
21	Soma	S	Gnr. 62, 63 og 65. Unntatt bnr. under krets 20.
22	Trones	T	Se vedlegg 3.
23	Lura	T	Se vedlegg 3.
24	Stokka	S	Gnr. 67 bnr. 1-7, 8/11, 9, 12-19, 22, 31, 43, 44, 46, 50-52, 65, 70, 75, 79, 82, 83, 86, 88, 91 og 94.
25	Malmheim	S	Gnr. 53-58, 60 og 64.
26	Dale	S	Gnr. 95.
27	Hommersåk	T	Se vedlegg 3.
28	Li	S	Gnr. 107, 108, gnr. 109 bnr. 10, 14, 23, 45, 46, 52, 75, 77, 105, 110, 115, 132, 141/193, 157, 159, 178, 179, 199, 207, 208/218, 210, 217, 219 og 220, gnr. 110. Unntatt bnr. under krets 27.
29	Bjelland	S	Gnr. 99, 100, 102-106, gnr. 109 bnr. 1 og 5. Unntatt bnr. under krets 27.
30	Lauvås	S	Gnr. 96-98.

1) S = Spredtbygd krets. T = Tettbygd krets.

## a. KRETSTFORTEGNELSE (forts.)

Krets- nr.	Navnet på kretsen	Krets- type	Omfang (Eiendommer med bebodde hus)
31	Høle	S	Gnr. 71, gnr. 72 bnr. 1-3, 6, 9, 11-13, 15, 17, 18, 20-22, 27-32, 38, 39, 42, 46-49, 52, 54, 59/60, 62, 63, 66, 68, 69, 71-73, 78, 83, 86, 87, 92, 96, 97, 102, 109, 112, 130, 131, 158, 160, 182, 191, 201, 202, 222, 228, 239-241, 247, 254, 256, 257, 272, 274, 289, 290 og 300, gnr. 73.
32	Hommelund	S	Gnr. 72 bnr. 118 og 119, gnr. 74-80.
33	Horve	S	Gnr. 81-85.
34	Eskeland	S	Gnr. 86-89, 91 og 94.
35	Sandve	T	Se vedlegg 3.
36	Sandve	S	Gnr. 43 bnr. 3-5, 7 og 23, gnr. 59 og 61. Unntatt bnr. under krets 20 og 35.
37	Bærheim	S	Gnr. 66.
38	Lura	S	Gnr. 67 bnr. 81, gnr. 69. Unntatt bnr. under krets 22 og 23.

## b. INNDELINGEN I SOGN PR. 1. NOVEMBER 1970

Navnet på sognet	Omfang (tellingskretsnr.)	Navnet på sognet	Omfang (tellingskretsnr.)
Sandnes	1-4, 22-24 og 38	Riska	27-30
Høyland	5-10, 13-19 og 26	Høle	31-34
Gand	11, 12, 20, 21, 25 og 35-37		

## c. OVERSIKT OVER ENDRINGENE I KOMMUNEINNDELINGEN MELLOM TELLINGEN I 1960 OG TELLINGEN I 1970

Kretsnr. i 1970-tellingen	Kommune i 1960-tellingen	Kretsnr. i 1970-tellingen	Kommune i 1960-tellingen
1-4	1102 Sandnes	26-30	1126 Hetland
5-25 og 35-38	1123 Høyland	31-34	1128 Høle

# 1102 SANDNES

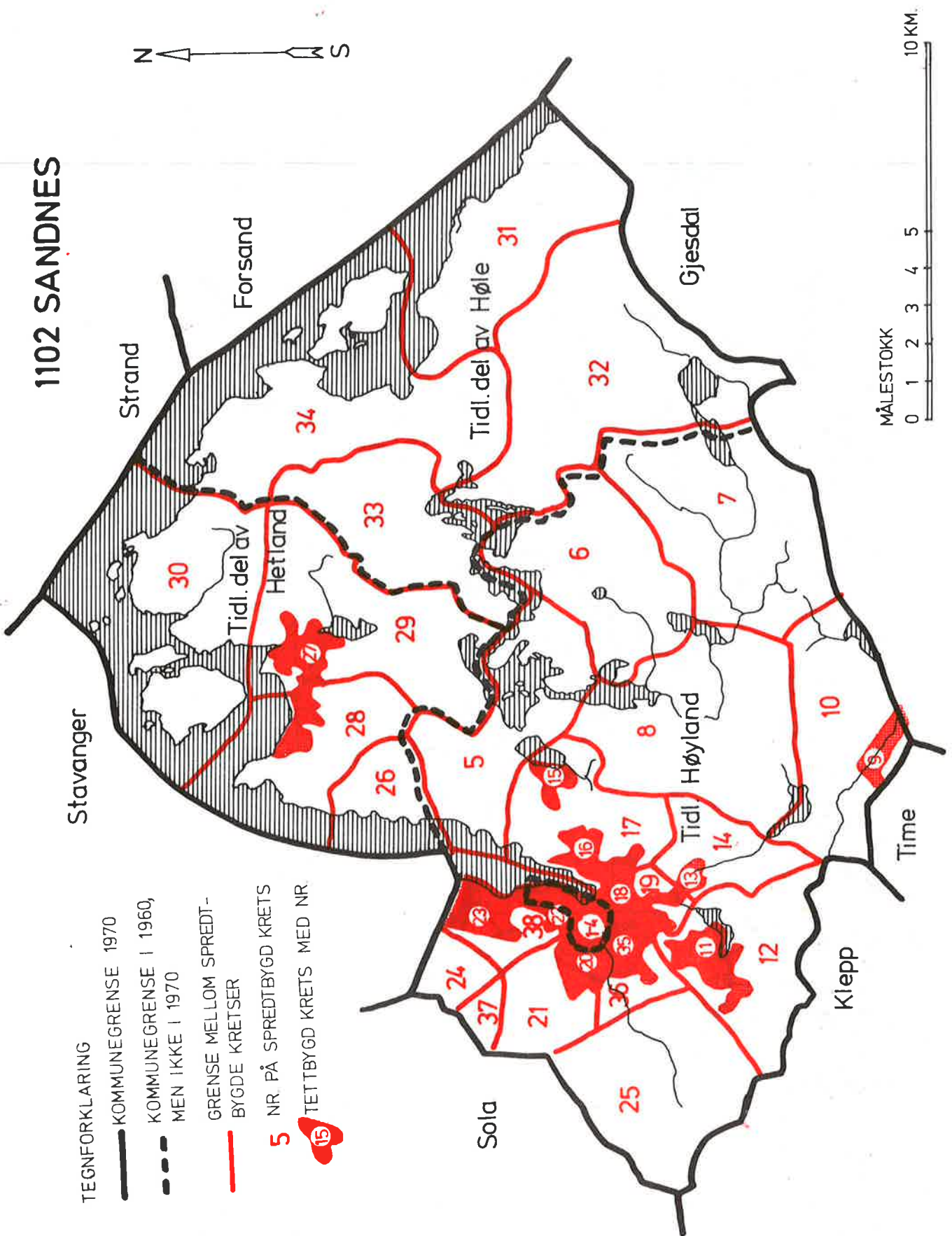

+

+



# 1102 SANDNES TETTBYGDE KRETSER

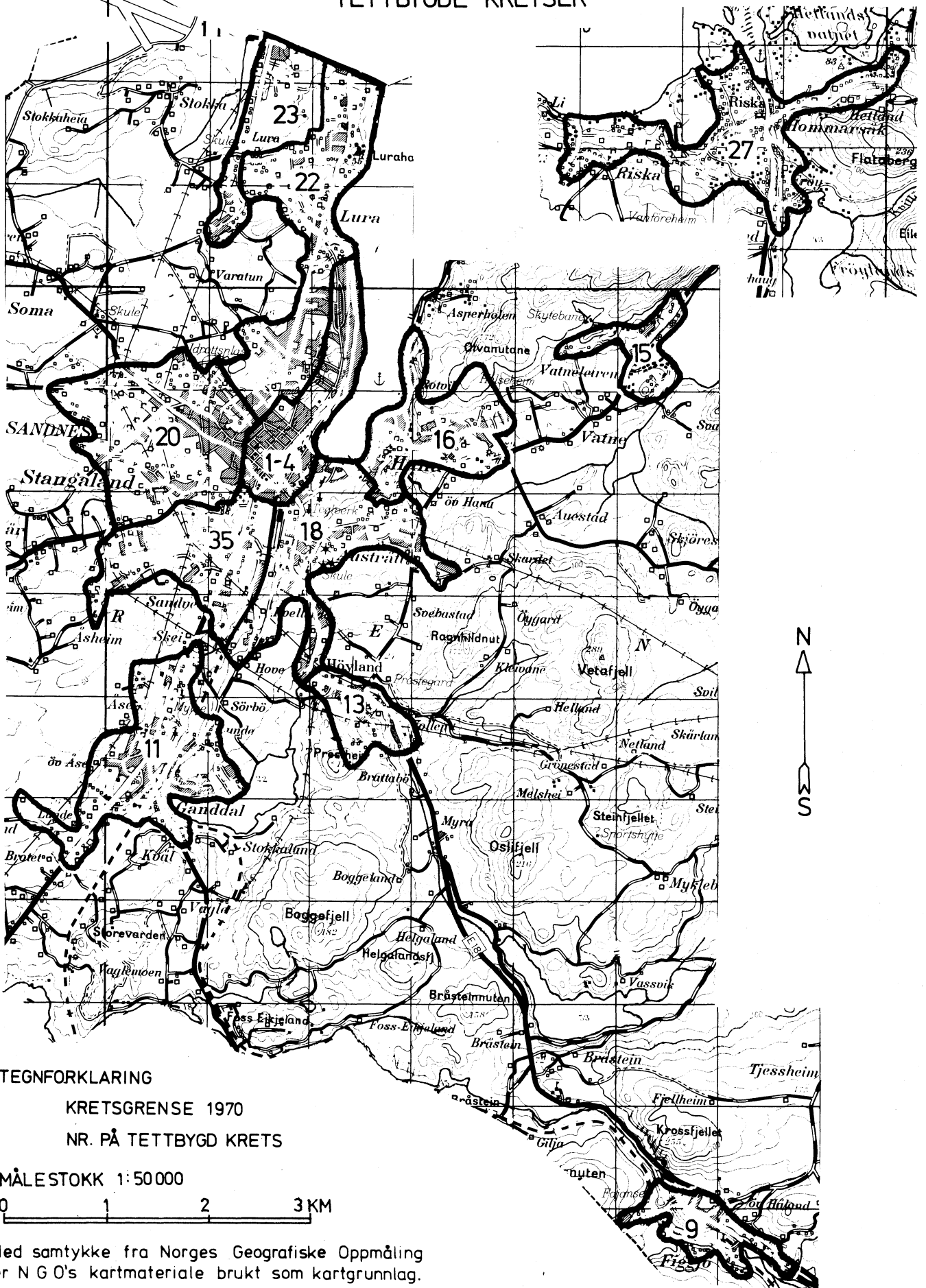

TEGNFORKLARING

KRETSGRENSE 1970

NR. PÅ TETTBYGD KRETS

MÅLESTOKK 1:50 000



Med samtykke fra Norges Geografiske Oppmåling er N.G.O.'s kartmateriale brukt som kartgrunnlag.

(Forts.)

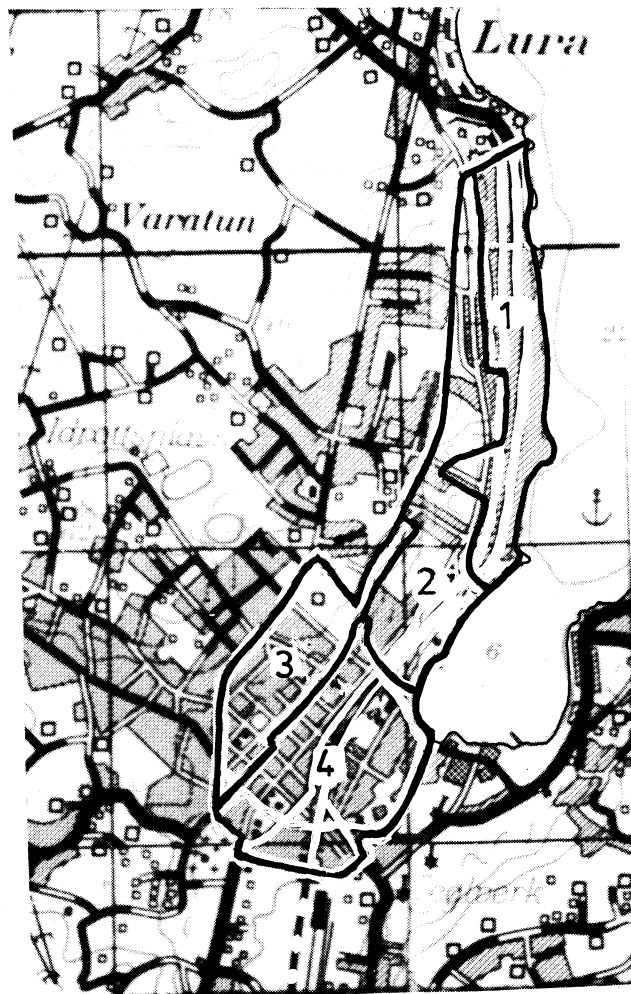

MÅLESTOKK 1:25000

0 1 2 KM.

Med samtykke fra Norges Geografiske Oppmåling  
er N G O's kartmateriale brukt som kartgrunnlag.  
Kartet er oppfotografert fra N G O's serie M 711.

