

FOLKE- OG BOLIGTELLING

1. NOVEMBER 1970

1853 **EVENES**

STATISTISKE KOMMUNEHEFTER



FOLKE- OG BOLIGTELLING
1. NOVEMBER 1970

1853 EVENES

STATISTISK SENTRALBYRÅ
OSLO 1973



FORORD

Den første statistikken utarbeidd på grunnlag av oppgaver til folketellingen i 1970, ble publisert i desember 1971 i heftet "Folkemengden etter alder og ekteskapeleg status, 31. desember 1970".

I serien Statistiske kommunehefter legger Statistisk Sentralbyrå fram de viktigste resultater fra Folke- og bolig telling 1970 for hver enkelt kommune. Heftene vil bli utgitt fra midten av 1972 til siste halvdel av 1973. Da kontrollen av tellingsoppgavene ikke er avsluttet når kommuneheftene utarbeides, er tallene i disse heftene foreløpige.

Endelige tall for hele landet vil bli publisert i 6 hefter som ventes å bli utgitt i 1974. Disse publikasjonene vil også inneholde tabeller med geografiske fordelinger. I tillegg til de tabellene som blir trykt, vil det bli utarbeidd tabeller med mer detaljert statistikk. På grunnlag av tellingsresultatene vil det videre bli utarbeidd et bosettingskart og flere større spesialartikler.

Professor Hallstein Myklebost, Geografisk Institutt, Universitetet i Oslo, har vært Byråets konsulent i arbeidet med kretsinn delingen.

Statistisk Sentralbyrå, Oslo, 2. mai 1972

Petter Jakob Bjerve

Einar Jensen

INNHold

	Side
Prinsipper og definisjoner	7
1. Omfanget av Folke- og bolig telling 1970	7
2. Definisjon av personkjennemerker	7
3. Definisjon av familie- og husholdningstype	10
4. Definisjon av hus og bolig og hus- og boligkjennemerker	11
5. Inndelingen i tellingskretser	13
6. Merknader til tabell 1	14
Tabeller	
1. Folkemengden ved folketellingene 1801-1970	16
2. Folkemengden etter kjønn og inntektstakernes viktigste kilde til livsopphold og næring ...	16
3. Personer 16 år og over etter yrkesaktivitet, kjønn og alder	16
4. Personer 16 år og over med minst 100 arbeidstimer etter yrkesstatus, arbeidstid, kjønn og næring/yrkesområde	17
5. Personer 16-69 år etter yrkesaktivitet, kjønn og høyeste utdanning	18
6. Yrkesaktive, skoleelever og studenter 16 år og over etter kjønn og arbeids-/skole-/studie- sted pr. 1. november 1970	19
7. Familier og personer etter familietype og husholdningstype	19
8. Personer 16 år og over med egen bolig etter alder, ekteskapelig status og kjønn	19
9. Hus, boliger, rom og bosatte etter hustype	20
10. Beboede boliger etter hustype og byggeår, og hus, rom og bosatte etter husets byggeår ...	20
11. Beboede boliger etter hustype og tallet på rom, og bosatte etter tallet på rom i boligen .	20
12. Beboede boliger, rom og bosatte etter boligtetthet	21
13. Beboede boliger, rom og bosatte etter boligens utstyr	21
14. Beboede boliger, rom og bosatte etter eier-/leierforholdet til boligen	21
15. Folkemengden etter alder, kjønn og tellingskrets	22
16. Personer 16 år og over etter viktigste kilde til livsopphold, næring, kjønn og tellings- krets	23
17. Hovedtall for hus og beboede boliger i de enkelte tellingskretser	24
Vedlegg	
1. Kretsfortegnelse	25
2. Kartskisse over kretsinnndelingen	27
3. Oversiktskart over tettbygde kretser	29

Standardtegn

- .. Oppgave mangler
- : Tall kan ikke offentligjøres
- Null

PRINSIPPER OG DEFINISJONER

1. OMFANGET AV FOLKE- OG BOLIGTELLING 1970

Folketellingen omfatter alle personer (også utenlandske statsborgere) som ifølge Forskrifter av 20. januar 1970 om ordningen og føringen av folkeregistrene, var registrert som bosatt i Norge på tellingstidspunktet den 1. november 1970.

I boligteellingen har en med alle hus og privatboliger (privatleiligheter m.v.) hvor minst én person var registrert bosatt den 1. november 1970. Hus og boliger som var ubebodd eller som var bebodd bare av midlertidig tilstedeværende (f.eks. ugifte personer som oppholdt seg utenom foreldrenes hjem på grunn av studier), omfattes således ikke av tellingen. Heller ikke er boliger for pleide i aldershjem, pleiehjem og barnehjem og for losjerende i pensjonater, hoteller o.l. med. Hus hvor alle eller en del av de registrert bosatte var forpleide eller losjerende, er derimot inkludert.

I avsnitt 2 er det gjort nærmere rede for bostedsbegrepet (det sted som en person skal regnes som bosatt) og i avsnitt 4 for hus- og boligbegrepet.

2. DEFINISJON AV PERSONKJENNERKER

Når ikke annet er nevnt, refererer personopplysningene seg til den 1. november 1970.

Bosted

Den enkelte person er i tellingen regnet å ha sitt bosted i den kommune og i den bolig hvor vedkommende var registrert som bosatt den 1. november 1970 ifølge forskriftene om ordningen og føringen av folkeregistrene. Hovedregelen er her at en person skal registreres som bosatt der hvor vedkommende regelmessig tar sin døgnhvile. De viktigste registreringsreglene er ellers:

Bostedsforhold	Skal registreres som bosatt i
Gift person som p.g.a. arbeid, studier, avtjening av verneplikt e.l. oppholder seg utenom ektefellenes felles bolig	Ektefellenes felles bolig
Ugift person som p.g.a. studier, skolegang eller avtjening av verneplikt oppholder seg utenom foreldrenes/forsørgers bolig	Foreldrenes/forsørgers bolig
Ugift person med eget arbeid og som vanligvis ikke bor hos foreldre/forsørger	Boligen der personen vanligvis bor
Person som p.g.a. ferie, besøk hos kjente, forretningsreise e.l. er fraværende fra boligen der vedkommende vanligvis bor	Boligen der personen vanligvis bor
Person som er forpleid i barnehjem, aldershjem, pleiehjem eller er satt bort i privat pleie	Barnehjemmet, aldershjemmet, pleiehjemmet eller boligen hvor personen er i pleie. (På grunn av registreringsvanker er imidlertid en del personer som var anbrakt i pleiehjem, registrert som bosatt i privatbolig på tellingstidspunktet.)
Person som er innlagt på sykehus eller anbrakt på arbeidsskole, arbeidsanstalt eller i fengsel	Boligen der personen var bosatt før innleggelsen eller anbringelsen

Personer som ikke kan henføres til en bestemt bolig, er regnet til gruppen "Uten fast bopel". Av registreringstekniske grunner har en imidlertid i tellingen også måttet ta med enkelte personer med fast bosted i denne gruppen. Personer uten fast bopel er som regel registrert som bosatt i den kommunen hvor de sist hadde fast bosted.

I det følgende er begrepet "Bosatt" brukt i samme betydning som begrepet "Registrert bosatt".

Det er ikke som ved tidligere tellinger, hentet inn opplysninger om midlertidig bosted. Fra 1970-tellingen kan det derfor ikke gis oppgaver over den tilstedeværende befolkning.

Alder

I fordelingene etter alder er den enkelte person gruppert etter alder pr. 31. desember 1970 (1970 minus fødselsår), og ikke som ved tidligere tellinger etter alder på tellingstidspunktet.

Ekteskapelig status

Det er brukt fire hovedgrupperinger etter ekteskapelig status, nemlig ugifte, gifte, separerte og før gifte. Som før gifte er regnet skilte, enker og enkemenn.

Utdanning

Oppgavene over utdanning omfatter enkeltutdanninger på heltid av minst 5 måneders normal varighet og deltidsutdanninger av tilsvarende varighet. For personer med flere enkeltutdanninger, er den utdanning som har lengst samlet varighet (normal varighet av enkeltutdanningen tillagt varigheten av den forutdanning som kreves) regnet som høyeste utdanning. Av utdanninger med lik samlet varighet, er den som antas å være av størst yrkesmessig betydning, oppfattet som personens høyeste utdanning. Klassifiseringen er i samsvar med Standard for utdanningsgruppering (Statistisk Sentralbyrås Håndbøker, nr. 28). I tellingen er det imidlertid foretatt følgende tre-delning av standardens gymnasnivå (samlet utdanningsvarighet 10-12 år):

1. Utdanning på gymnasnivå I (10 år)
2. Utdanning på gymnasnivå II (11 år)
3. Utdanning på gymnasnivå III (12 år)

Videre er utvidet grunnskoleutdanning (10. frivillig år) i tellingen gruppert sammen med 9-årig grunnskole, mens den er skilt ut som egen gruppe under gymnasnivå i Standard for utdanningsgruppering.

Yrkesaktivitet

Som yrkesaktivitet er regnet alt arbeid mot vederlag, enten i form av lønn, inntekt av egen bedrift, naturalier e.l., inklusive arbeid som familiemedlem uten fast lønn i familiebedrift (f.eks. gårdsbruk, forretning m.v.), vernepliktstjeneste og tilsvarende plikttjeneste, men eksklusive husarbeid for egen familie.

I gruppen "Med yrkesaktivitet" er tatt med alle personer 16 år og over som utførte yrkesaktivitet i hele eller en del av perioden 1. november 1969 - 31. oktober 1970, også personer som begynte eller sluttet i arbeidslivet i denne perioden, deltidsarbeidere og elever og studenter som hadde hatt feriearbeid.

I tidligere tellinger er personer med inntekt av egen yrkesaktivitet som viktigste kilde til livsopphold, regnet til yrkesbefolkningen (personer med yrke). I disse tellingene avviker imidlertid definisjonen av yrkesaktivitet på enkelte punkter fra definisjonen som er gitt ovenfor. I 1970-tellingen er ikke en bestemt gruppe av personer regnet som yrkesbefolkning. Det er imidlertid gitt fordelinger etter viktigste kilde til livsopphold og etter arbeidstid.

Viktigste kilde til livsopphold

Personer 16 år og over er gruppert etter den kilde til livsopphold som var viktigst de siste 12 månedene før tellingstidspunktet.

Med inntekt av eget arbeid er ment inntekt av egen yrkesaktivitet.

"Pensjon, trygd" omfatter syketrygd, arbeidsløshetsstrygd, forsørgertrygd, uføretrygd, alderstrygd, yrkesskadetrygd, krigspensjon, bedriftspensjon o.l. Ektefeller som hadde hver sin pensjon som viktigste kilde til livsopphold, er begge gruppert under denne kilden til livsopphold. I disse tilfellene er således ikke den ene ektefellen regnet som forsørget eller å ha husarbeid i hjemmet som viktigste kilde til livsopphold.

Som formue, lån m.v. er også regnet føderåd, leieinntekt, forpaktningssinntekt, annen formuesinntekt og utbetalinger i samband med livsforsikring eller individuell pensjonsforsikring.

"Stipend m.v." omfatter foruten stipend, underhold fra andre enn privatpersoner (f.eks. stønader fra det offentlige, institusjoner eller bedrifter), unntatt pensjon og trygd.

I gruppen "Husarbeid i hjemmet, forsørget" er tatt med alle personer som ikke hadde en av kildene som er spesifisert foran, som den viktigste kilde til livsopphold.

Inntektstaker/Ikke-inntektstaker

Som inntektstakere er regnet personer 16 år og over med inntekt av eget arbeid; pensjon, trygd m.v.; formue, lån m.v. eller stipend m.v. som viktigste kilde til livsopphold. Tilsvarende er som ikke-inntektstakere regnet alle personer under 16 år og personer 16 år og over som under viktigste kilde til livsopphold er gruppert på "Husarbeid i hjemmet, forsørget". Husmødre som ikke var inntektstakere, er skilt ut som egen gruppe. Denne gruppen omfatter gifte kvinner 16 år og over med husarbeid i hjemmet som viktigste kilde til livsopphold.

I tabell 2 er ikke-inntektstakere gruppert etter samme kilde til livsopphold/næring som en inntektstaker i samme familie (definisjon av familieenheten er gitt i avsnitt 3). Denne inntektstakeren er valgt ut etter følgende prioritetsrekkefølge:

1. Mannlig ektefelle/far
2. Kvinnelig ektefelle/mor
3. Eldste sønn, nest eldste sønn osv.
4. Eldste datter, nest eldste datter osv.

Personer som tilhørte familie uten en eneste inntektstaker, er i tabell 2 gruppert under uopp-gitt kilde til livsopphold.

Elever, studenter (tabell 5)

Som elever og studenter er i tabell 5 regnet personer som i løpet av de siste 12 måneder før tellingstidspunktet, gikk på skole eller studerte, uten hensyn til andre aktiviteter som f.eks. yrkesaktivitet.

Arbeidstid

Opgavene over arbeidstid gjelder perioden 1. november 1969 - 31. oktober 1970 og omfatter tid som er gått med til yrkesaktivitet. Tid som er brukt til skolearbeid, studier og husarbeid for egen familie, er således ikke inkludert. Personer som i perioden hadde mindre enn i alt én måneds sykefravær, og ellers - bortsett fra ferie - arbeidet full dag hele perioden, er regnet å ha hatt heldagsarbeid.

Generelt om grupperingen etter næring, yrke og yrkesstatus

Personer 16 år og over med yrkesaktivitet er gruppert på næring etter arten av virksomheten til den bedrift som den enkelte arbeidet i hele tiden eller lengst tid de siste 12 måneder før tellingstidspunktet. Disse personene er videre gruppert på det yrke og den yrkesstatus som de hadde hele tiden eller lengst tid i bedriften i 12-månedersperioden.

Næring

Næringsgrupperingen er foretatt etter 1960-utgaven av Standard for næringsgruppering i offentlig norsk statistikk (Statistisk Sentralbyrås Håndbøker, nr. 9). Denne standarden er i samsvar med International Standard Industrial Classification of All Economic Activities (ISIC), Rev. 1.

Med begrepet "Industri m.v." som er brukt i tabelldelen, er ment næringene bergverksdrift m.v., industri og kraft- og vannforsyning m.v. Videre er som "Samferdsel" regnet næringene sjøtransport og annen samferdsel. Samlegruppen "Tjenesteytende næringer" omfatter finansinstitusjoner, eien-domsdrift, offentlig administrasjon og forsvar, offentlig og privat tjenesteyting og personlig tjenesteyting. I tabell 4 er under "Annen tjenesteyting" tatt med næringsgrenene hotell- og restaurantdrift og vask, rensing og andre personlige tjenester.

Yrke

Yrkesgrupperingen er foretatt etter Standard for yrkesgruppering i offentlig norsk statistikk (utgitt av Arbeidsdirektoratet i 1965) som i prinsippet følger 1958-utgaven av International Standard Classification of Occupations (ISCO).

Yrkesstatus

I tellingen er det brukt følgende fire grupperinger etter yrkesstatus:

1. Ansatt
2. Selvstendig uten leid hjelp
3. Selvstendig med leid hjelp
4. Familienedlem uten fast lønn i familiebedrift

Personer (også medeiere) som arbeide i firmaer organisert som aksjeselskap, andelslag eller annen selskapsform med begrenset ansvar, er alltid regnet som ansatte.

En person er regnet som selvstendig (med eller uten leid hjelp) dersom vedkommende drev firmaet alene for egen regning eller sammen med andre som medeier med ubegrenset ansvar (f.eks. i ansvarlig selskap). I de tilfelle hvor ektefeller arbeide i felles virksomhet (f.eks. gårdsbruk, forretning) som ikke var organisert som aksjeselskap e.l., er den ene ektefellen regnet som selvstendig og den andre som familienedlem uten fast lønn i familiebedrift. Gruppen "Familienedlem uten fast lønn i familiebedrift" omfatter ellers personer som arbeide i familievirksomhet uten fast avtalt lønn og som verken var eier eller medeier i virksomheten. Et familienedlem uten fast lønn kan imidlertid ha vederlag for arbeidet i form av kost og losji, andel av overskott e.l.

I tabell 4 er det gitt oppgaver over tallet på henholdsvis ansatte og selvstendige (med eller uten leid hjelp). Differansen mellom summer av disse tall og totaltall utgjør følgelig tallet på familienedlemmer uten fast lønn i familiebedrift.

Arbeids-/skole-/studiested

Personer som pr. 1. november 1970 både hadde inntekt av eget arbeid og som gikk på skole eller studerte, er i tabell 6 gruppert som yrkesaktive og etter arbeidssted dersom arbeidstiden de foregående 12 månedene utgjorde minst 1 000 timer. I motsatt fall er de gruppert som skoleelever/studenter og etter skole-/studiested.

Som personer med annet arbeidssted er regnet personer som arbeide i flere kommuner, var til sjøs eller som arbeide i utlandet. Tilsvarende er personer som studerte i utlandet gruppert under annet studiested.

Egen bolig

Ektefeller som var bosatt i samme privatbolig og hvor minst én av ektefellene var boliginnhaver, er begge regnet å ha egen bolig. For øvrig er bare boliginnhaveren eller én av boliginnhaverne gruppert under "Egen bolig". Forpleide i aldershjem, barnehjem og pleiehjem og losjerende i pensjonater og hoteller m.v. er aldri regnet å ha egen bolig.

Definisjon av begrepet "Boliginnhaver" er gitt i kapittel 4 under avsnittet "Eier-/leierforhold".

3. DEFINISJON AV FAMILIE OG HUSHOLDNINGSTYPE

Grupperingene på familie og husholdningstype refererer seg til tellingstidspunktet den 1. november 1970.

Familie

Til én og samme familie er regnet:

1. Ektepar og eventuelle ugifte barn registrert bosatt i samme privatbolig, aldershjem, pleiehjem, pensjonat, hotell e.l.
2. Far/mor med ugifte barn registrert bosatt i samme privatbolig, aldershjem, pleiehjem, pensjonat, hotell e.l.
3. Hver enkelt person som ikke hører inn under noen av de to gruppene som er spesifisert ovenfor (bl.a. personer uten fast bopel). Disse personene danner således hver for seg egen familie (familie med én person).

I familier med ektepar er også tatt med eventuelle ugifte barn av bare den ene ektefellen og ugifte adoptivbarn og stebarn, men ikke fosterbarn.

Av reglene som er nevnt ovenfor, går det fram at personer (f.eks. ektefeller) som ikke var registrert bosatt i samme privatbolig, aldershjem, pleiehjem, pensjonat, hotell e.l., aldri er gruppert under samme familie. Videre går det fram at gifte, separerte, skilte, enker og enkemenn ikke i noe tilfelle er regnet til samme familie som foreldrene. Når f.eks. et ektepar bor sammen med en skilt datter, danner ektefellene egen familie og datteren egen familie. Ellers kan nevnes at ugifte søsken som har felles bolig, men hvor ingen av foreldrene er bosatt, hver for seg er regnet som særskilt familie.

Husholdningstype

Det er skilt mellom tre hovedtyper av husholdning, nemlig privathusholdning, felleshusholdning og annen husholdning.

Gruppen "Privathusholdning" omfatter personer som var registrert som bosatt i privatbolig. Denne husholdningstypen er videre splittet opp etter tallet på familier i husholdningen. Som husholdningsenhet er her regnet bolighusholdning (som omfatter alle bosatte i samme bolig) og ikke kostholdning som ved tidligere tellinger.

Til felleshusholdning er regnet forpleide som var registrert bosatt i aldershjem, barnehjem og pleiehjem og losjerende som var registrert bosatt i pensjonat, hotell e.l.

Betjeningspersonale bosatt ved felleshusholdninger er alltid gruppert under privathusholdning. Det samme gjelder militært personell som var bosatt i militærforlegning.

Annen husholdning omfatter personer uten fast bopel.

4. DEFINISJON AV HUS OG BOLIG OG HUS- OG BOLIGKJENNEMERKER

Hus- og boligopplysningene refererer seg til den 1. november 1970.

Hus

Som eget hus er som hovedregel regnet bygg som fra kjeller til loft er atskilt fra andre bygg. Fra denne regelen er det gjort følgende to unntak:

1. Hver enkelt bolig i vertikalt delte tomannsboliger og i rekke, kjede, atrium og terrasse er alltid regnet som særskilt hus.
2. Selv om det fra kjeller til loft er skillevegg(er) uten gjennomgang, er henholdsvis horisontalt delte tomannsboliger som er bygd sammen i rekke e.l., og hver enkelt blokk regnet til ett og samme hus.

Som nevnt under avsnitt 1, omfatter tellingen alle hus hvor minst én person var registrert som bosatt den 1. november 1970.

Bolig

Til en bolig (leilighet m.v.) er som hovedregel regnet rom som er bygd (eller ombygd) til bruk for én person eller for flere personer med fellesskap i kost og losji, og hvor det er adkomst til rommene (rommet) uten å måtte gå gjennom en annen bolig. Avgrensingen av boligenhetene er ellers foretatt etter følgende spesielle regler:

1. En hybel med egen inngang (utenfra eller fra korridor, oppgang e.l.) og som er bygd i tilknytning til en bolig, er regnet som særskilt bolig bare når hybelboeren (hybelboerne) selv holdt kosten.
2. Hybler uten egen inngang er ikke skilt ut som særskilte boliger.
3. I hybelbygg o.l. er hver enkelt hybel regnet som egen bolig, også i de tilfelle flere hybler har felles gang, hall, bad og/eller kjøkken.
4. I bygg for felleshusholdning, i hus som er bygd i tilknytning til slike bygg og i militærforlegninger er hybler o.l. for ansatte regnet som særskilte boliger. Likeledes er rom som ble brukt av en ansatt med ektefelle og eventuelle barn, regnet til én og samme bolig.

Med privatbolig er i tellingen ment boliger som ikke er bebodd av forpleide i aldershjem, barnehjem og pleiehjem eller av losjerende i pensjonater, hoteller o.l. Boliger for ansatte (f.eks. sykepleiere) ved felleshusholdninger er således regnet som privatboliger. Det samme gjelder boliger for befal m.v. i militærforlegninger.

Som nevnt under avsnitt 1, omfatter tellingen alle privatboliger hvor minst én person var registrert bosatt den 1. november 1970. Som betegnelse på disse boligene er i tabelldelen brukt "Bebodde boliger". For de enkelte hus som er med i tellingen, er det imidlertid hentet inn oppgaver over samlet tall på privatboliger (inkl. ubebodde boliger og boliger med bare midlertidig bosatte). Tallene på boliger i alt i tabell 9 gjelder disse boligene.

Rom

Opgavene over tall på rom refererer seg til boliger som er med i tellingen, og omfatter beboelsesrom på 6 m² eller mer som kan nyttes året rundt. Bortsett fra i tabell 11, er også kjøkken på 6 m² eller mer inkludert. Entré, hall, bad, alkove, hems og rom som bare nyttes i næringsvirksomhet (f.eks. kontor) er ikke med.

Bosatte

Tallene på bosatte omfatter personer registrert som bosatt i privatboliger og således ikke personer som er regnet til felleleshusholdning og personer uten fast bopel.

Hustype

Som våningshus i tilknytning til gårdsdrift er - uansett hustype ellers - regnet hus hvor gårdbrukeren selv, forpakter eller kårfolk var bosatt, men ikke hus for gårdsarbeidere og hus på nedlagte bruk.

Hustypen "Frittliggende enebolig" omfatter hus med én bolig og med minst en halv meters avstand til nærmeste hus (unntatt garasje o.l.).

Til gruppen "Enebolig i rekke, kjede, atrium m.v." er også regnet husenhetene i vertikalt delte tomannsboliger.

Horisontalt delt tomannsbolig er hus med to vanlige leiligheter (som kan ha ulik størrelse) og hvor den ene leiligheten ligger i en etasje over den annen.

Hustypen "Annet småhus" omfatter hus med inntil 2½ etasjer (ekskl. underetasje), unntatt våningshus i tilknytning til gårdsdrift, eneboliger og horisontalt delte tomannsboliger. Hus som har én eller to vanlige leiligheter og hybelleilighet som er skilt ut som egen bolig, er også gruppert under denne hustypen.

Som blokk er regnet hus med 3 etasjer (ekskl. underetasje) eller mer.

Provisorisk boligbygg er hus m.v. som helt eller delvis er tatt i bruk til bolig for 10 år eller mindre (inkl. campingvogner, båter, telt, gammer o.l.).

Gruppen "Forretningsbygg m.v." omfatter hus hvor halvparten eller mindre av golvarealet nyttes til privatboliger, unntatt bygg for felleleshusholdning. Hus med to etasjer og hvor det er forretning i første etasje og bolig i annen etasje, er alltid gruppert under denne hustypen.

Som bygg for felleleshusholdning er regnet hus hvor det for bosatte og/eller midlertidig tilstedeværende er organisert felleleshusholdning. Hus i studentbyer o.l. er imidlertid aldri gruppert her. Av avgrensingsregler som det er gjort rede for under andre avsnitt, går det fram at oppgaver over tall på boliger, rom og bosatte i bygg for felleleshusholdning, bare omfatter privatboliger og rom og bosatte i disse boligene.

Byggeår

Som byggeår er for det enkelte hus regnet det år da minst halvparten av boligene i huset var ferdige til innflytning. Hus som er ombygd, er gruppert etter opprinnelig byggeår.

WC, bad

Boliger med eget wc/egget bad omfatter boliger med wc/bad som bare de bosatte i boligen har rett til å nytte, uten hensyn til om wc/bad ligger i eller utenfor boligen. Som boliger med felles wc/felles bad er regnet boliger som har wc/bad felles med en eller flere andre boliger.

Eier-/leierforhold

Personer med råderett over boligen som de er bosatt i (eier, leier den e.l.), er regnet som boliginnhavere.

Boliginnehavere (f.eks. medlemmer av borettslag) med aksje eller andel som gir boret til boligen, er alltid regnet som leieboere med aksje/andel, også i de tilfelle det er betalt innskott som er høyere enn pålydende verdi av aksjen/andelen.

Leieboere med innskott er boliginnehavere som har betalt innskott (f.eks. obligasjonsinnskott) for å leie boligen, men ikke leieboere som bare har betalt forskott på husleie.

Boliginnehavere som disponerer boligen vederlagsfritt eller som kårbolig, er regnet som leieboere.

En boliginnehaver er regnet å disponere boligen som tjenestebolig når den er stilt til disposisjon i samband med tjenesteforhold på vilkår av at boligen må fraflyttes når tjenesteforholdet opphører, uten hensyn til om det betales husleie eller ikke. Boliger som boliginnehaveren har aksje, andel eller innskott i, er imidlertid aldri regnet som tjenestebolig.

Gjennomsnittstall

Boliger pr. hus er lik tallet på privatboliger i hus som er med i tellingen (inkl. ubebodde boliger og boliger med bare midlertidig tilstedeværende) dividert med tallet på hus som er med i tellingen.

Bebodde boliger pr. hus er lik tallet på privatboliger som er med i tellingen dividert med tallet på hus som er med i tellingen.

Rom pr. bolig er lik tallet på rom (inkl. kjøkken på 6 m² eller mer) i privatboliger som er med i tellingen dividert med tallet på disse boligene.

Bosatte pr. bolig er lik tallet på bosatte i privatboliger dividert med tallet på privatboliger som er med i tellingen.

Bosatte pr. rom er lik tallet på bosatte i privatboliger dividert med tallet på rom (inkl. kjøkken på 6 m² eller mer) i privatboliger som er med i tellingen.

5. INNDELINGEN I TELLINGSKRETSE

For områder som i 1960 tilhørte herredskommune, er kretsinnstillingen foretatt av Byrådet og etter de samme retningslinjer som i 1960-tellingen. Følgende hovedregler er lagt til grunn for innstillingen:

1. En tellingskrets bør være mest mulig ensartet når det gjelder kommunikasjonsforhold, næringsstruktur og befolkningsutvikling.
2. Kretsgrenser må ikke skjære sogne- eller kommunegrenser.
3. En krets skal bestå enten bare av ett tettbygd strøk, del av tettbygd strøk eller av spredtbygd strøk. Som tettbygd strøk regnes områder med minst 200 bosatte på tellings-tidspunktet og hvor avstanden mellom bolighusene som regel ikke overstiger 50 meter. En hussamling som ligger mer enn 50 meter fra en tettbebyggelse, er imidlertid regnet som en del av det tettbygde strøket dersom hussamlingen naturlig hører sammen med tettbebyggelsen. Andre områder er regnet som spredtbygde strøk og er delt videre opp i tellingskretser.

I 1970-tellingen er det for områder som i 1960 tilhørte herredskommune, bare foretatt følgende endringer i kretsinnstillingen som da ble brukt:

1. Når regulering av kommune- eller sognegrenser førte til at en 1960-krets falt inn under mer enn én kommune eller ett sogn i 1970, er kretsen delt videre opp slik at kretsgrenser ikke skjærer kommune- eller sognegrenser.
2. Grensene for tettbygde strøk (og dermed for tettbygde kretser) er justert i samsvar med bosettingen pr. 1. november 1970 etter reglene for avgrensning av disse strøkene.
3. I de tilfelle avgrensingen i 1960-tellingen av spredtbygde kretser ikke var i samsvar med reglene for kretsinnstilling, er grensene justert i 1970-tellingen.

Innstillingen i tellingskretser av områder som i 1960 tilhørte bykommune, er foretatt av folke-registrene i samråd med kommunale myndigheter. I flere tilfelle er kretsinnstillingen for disse om-rådene ikke den samme som i 1960-tellingen. I begge tellingene er imidlertid grensene fastlagt slik at de ikke skjærer kommune- eller sognegrenser og at en krets består enten bare av tettbygd strøk eller bare av spredtbygd strøk (avgrenset etter reglene som er nevnt ovenfor).

Tettbygde strøk i områder som i 1960 tilhørte herredskommune, er vanligvis ikke delt opp i flere kretser. Byområder er imidlertid alltid regnet til flere kretser.

I vedlegg 1 er det gitt en kretsfortegnelse, i vedlegg 2 en kartskisse over kretsinnndelingen og i vedlegg 3 et oversiktskart over én eller flere tettbygde kretser.

6. Merknader til tabell 1

I tabell 1 har en generelt sett tatt sikte på å gi tall tilbake til 1801 etter kommuneinnndelingen i 1970. Over et så langt tidsrom har det imidlertid skjedd så mange endringer i kommuneinnndelingen at det for de fleste kommuner ikke kan gis en sammenliknbar tallserie for hele perioden.

Evenes ble eget herred i 1884 ved deling av Ofoten herred i to herreder - Evenes og Ankenes. I 1925 ble Ballangen skilt ut fra Evenes som eget herred.

I tabell 1 gjelder tallet for 1920 for et område som samsvarer med kommuneavgrensing^{er} i 1970.

TABELLER

1
 TABELL 1. FOLKEMENGDEN VED FOLKETELLINGENE 1801-1970

ÅR	FOLKE- MENGDE	ÅR	FOLKE- MENGDE	ÅR	FOLKE- MENGDE	ÅR	FOLKE- MENGDE	ÅR	FOLKE- MENGDE	ÅR	FOLKE- MENGDE
1801	1835	1865	1900	1930 ..	2 202	1960 ..	2 330
1815	1845	1875	1910	1946 ..	2 526	1970 ..	1 774
1825	1855	1890	1920 ..	2 323	1950 ..	2 608		

I SE MERKNADER TIL TABELL 1 PÅ SIDE 14

TABELL 2. FOLKEMENGDEN ETTER KJØNN OG INNTEKTSTAKERNES VIKTIGSTE KILDE TIL LIVSOPPHOLD OG NÆRING

VIKTIGSTE KILDE TIL LIVSOPPHOLD OG NÆRING	I ALT	MENN	KVIN- NER	INN- TEKTS- TAKERE	IKKE-INNTEKTSTAKERE					
					I ALT	HUS- MØDRE	ANDRE			
							I ALT	AV DISSE:		UOPP- GITT
								UNDER 16 ÅR	16-24 ÅR	
I ALT	1 774	880	894	970	804	246	558	450	86	
INNTEKT AV EGET ARBEID I ALT ..	1 224	643	581	551	673	209	464	388	69	
JORDBRUK OG SKOGBRUK M.V. ...	294	158	136	151	143	40	103	83	17	
FISKE M.V. OG HVALFANGST	14	8	6	7	7	3	4	2	2	
INDUSTRI M.V.	309	161	148	105	204	65	139	119	19	
BYGGE- OG ANLEGGSVIRKSOMHET .	135	73	62	56	79	34	45	36	9	
VAREHANDEL	103	51	52	56	47	13	34	25	9	
SAMFERDSEL	166	96	70	65	101	27	74	67	6	
TJENESTEYTENDE NÆRINGER	200	95	105	108	92	27	65	56	7	
UOPPGITT NÆRING	3	1	2	3	-	-	-	-	-	
PENSJON, TRYGD	485	197	288	390	95	34	61	42	14	
FORMUE, LAN M.V.	12	9	3	9	3	1	2	1	-	
STIPEND M.V.	26	18	8	20	6	2	4	4	-	
UOPPGITT	27	13	14	-	27	-	27	15	3	

TABELL 3. PERSONER 16 ÅR OG OVER ETTER YRKESAKTIVITET, KJØNN OG ALDER

KJØNN OG ALDER	I ALT	UTEN YRKES- AKTI- VITET	MED YRKESAKTIVITET						
			I ALT	ARBEIDSTID I TIMER				UOPP- GITT	
				UNDER 100	100- 499	500- 999	1 000 OG MER		
							I ALT		AV DISSE: HELDAGS- ARBEID
I ALT	1 324	682	642	7	44	92	499	377	-
16-19	109	73	36	1	7	7	21	12	-
20-24	125	46	79	-	10	6	63	39	-
25-59	649	242	407	1	19	61	326	254	-
60-66	184	100	84	3	2	10	69	53	-
67-69	62	45	17	1	2	1	13	12	-
70 OG OVER	195	176	19	1	4	7	7	7	-
MENN I ALT	656	212	444	6	17	42	379	317	-
16-19	56	35	21	1	2	5	13	7	-
20-24	70	19	51	-	6	5	40	22	-
25-59	321	41	280	-	4	21	255	224	-
60-66	84	22	62	3	1	5	53	47	-
67-69	36	20	16	1	:	:	:	:	-
70 OG OVER	89	75	14	1	:	:	:	:	-
KVINNER I ALT	668	470	198	1	27	50	120	60	-
16-19 I ALT	53	38	15	-	5	2	8	5	-
AV DISSE: GIFTE ...	1	-	1	-	:	:	:	:	-
20-24 I ALT	55	27	28	-	4	1	23	17	-
AV DISSE: GIFTE ...	22	13	9	-	2	-	7	6	-
25-59 I ALT	328	201	127	1	15	40	71	30	-
AV DISSE: GIFTE ...	267	162	105	1	14	37	53	20	-
60-66	100	78	22	-	1	5	16	6	-
67-69	26	25	1	-	:	:	:	:	-
70 OG OVER	106	101	5	-	:	:	:	:	-

TABELL 4. PERSONER 16 ÅR OG OVER MED MINST 100 ARBEIDSTIMER ETTER YRKESSTATUS, ARBEIDSTID, KJØNN OG NÆRING/YRKESOMRADE

NÆRING/YRKESOMRADE	AV DISSE:			MENN	KVIN- NER	ARBEIDSTID I TIMER					
	I ALT	AN- SATTE	SELV- STEN- DIGE			100-999			1 000 OG MER		
						I ALT	MENN	KVIN- NER	I ALT	MENN	KVIN- NER
I ALT	635	384	150	438	197	136	59	77	499	379	120
NÆRING											
JORDBRUK	203	9	102	113	90	65	20	45	138	93	45
SKOGBRUK M.V.	1	1	-	1	-	:	:	-	:	:	-
FISKE M.V., HVALFANGST	7	3	4	7	-	1	1	-	6	6	-
BERGVERKSDRIFT M.V. ...	2	2	-	2	-	:	:	-	:	:	-
INDUSTRI	88	85	3	84	4	9	8	1	79	76	3
BYGGE- OG ANLEGGSVIRKS.	59	43	16	57	2	20	:	:	39	:	:
KRAFT-, VANNFORS. M.V.	19	19	-	16	3	2	-	2	17	16	1
VAREHANDEL	63	41	14	30	33	10	-	10	53	30	23
FINANSINSTITUSJONER ...	9	9	-	4	5	1	-	1	8	4	4
EIENDOMSDRIFT	-	-	-	-	-	-	-	-	-	-	-
SJØTRANSPORT	34	33	1	33	1	1	:	:	33	:	:
ANNEN SAMFERDSEL	36	28	8	29	7	4	1	3	32	28	4
OFF. ADM. OG FORSVAR ..	39	39	-	34	5	9	7	2	30	27	3
OFF. OG PRIV. TJ.YTING	55	54	1	26	29	8	2	6	47	24	23
LØNT HUSARBEID	7	7	-	-	7	4	-	4	3	-	3
ANNEN TJENESTEYTING ...	10	8	1	1	9	:	:	2	:	:	7
UOPPGITT	3	3	-	1	2	-	-	-	3	1	2
1											
YRKESOMRADE											
TEKNISK, VITENSKAPELIG, HUMANISTISK OG KUNST- NERISK ARBEID I ALT ...	38	36	2	24	14	3	1	2	35	23	12
TEKNISK ARBEID	3	3	-	3	-	-	-	-	3	3	-
SYKEPLEIE- OG ANNET PLEIEARBEID	4	4	-	-	4	-	-	-	4	-	4
PEDAGOGISK ARBEID ...	20	20	-	14	6	2	1	1	18	13	5
ADM.- OG FORVALTNINGS- ARB., BEDR.- OG ORGANI- SASJONSLEDELSE I ALT ..	8	6	2	8	-	1	1	-	7	7	-
BEDR. OG ORG.LEDELSE	6	4	2	6	-	1	1	-	5	5	-
KONTORARBEID	25	25	-	12	13	5	1	4	20	11	9
HANDELSARBEID I ALT ...	52	31	13	24	28	:	1	:	:	23	:
GROSSISTER OG DETALJISTER	13	-	13	12	1	:	-	:	:	12	:
HANDELSREISENDE- OG AGENTURARBEID	-	-	-	-	-	-	-	-	-	-	-
HANDELSARB. FRA KONT. OG DETALJHANDELSARB.	39	31	-	12	27	9	1	8	30	11	19
JORDBRUKS-, SKOGBRUKS- OG FISKEARBEID	211	13	106	121	90	66	21	45	145	100	45
GRUVE- OG SPRENGNINGS- ARBEID M.M.	6	6	-	6	-	3	3	-	3	3	-
TRANSPORT- OG KOMMUNI- KASJONSARBEID I ALT ...	66	57	9	59	7	5	:	:	61	:	:
VEGTRAFIKKARBEID ...	24	16	8	24	-	1	1	-	23	23	-
POST- OG TELEKOM.ARB.	9	9	-	2	7	3	:	:	6	:	:
INDUSTRI-, BYGGE- OG ANLEGGSSARBEID I ALT ...	157	140	17	155	2	21	:	:	136	:	:
JERN- OG MET.VAREARB.	34	32	2	34	-	5	5	-	29	29	-
ELEKTROARBEID	20	20	-	20	-	-	-	-	20	20	-
TREARBEID	45	34	11	45	-	9	9	-	36	36	-
NÆRINGSMIDDELARBEID .	-	-	-	-	-	-	-	-	-	-	-
KJEMISK PROSESSAR- BEID, TREFOREDLINGS- OG PAPIRARBEID	6	6	-	5	1	1	:	:	5	:	:
LASTE-, LOSSE- OG LAGERARBEID	4	4	-	4	-	-	-	-	4	4	-
SERVICEARBEID I ALT ...	49	47	1	8	41	16	1	15	33	7	26
HOTELL- OG RESTAU- RANTARBEID, HUSARBEID	21	21	-	2	19	8	:	:	13	:	:
VAKTMESTER- OG RENGJØRINGSARBEID ...	20	20	-	4	16	7	1	6	13	3	10
MILITÆRT ARBEID	20	20	-	20	-	7	7	-	13	13	-
UOPPGITT	3	3	-	1	2	-	-	-	3	1	2

1 BARE ET UTVALG AV YRKESOMRADER ER SPESIFISERT

TABELL 5. PERSONER 16-69 ÅR ETTER YRKESAKTIVITET, KJØNN OG HØYESTE UTDANNING

KJØNN OG HØYESTE UTDANNING	I ALT	UTEN YRKESAKTIVITET, ARBEIDSTIMER UNDER 100 TIMER ELLER UOPPGITT		MED 100 ARBEIDSTIMER ELLER MER					1 000 TIMER OG MER
		I ALT	AV DISSE: I ALT ELEVER, STU- DENTER	100-499 TIMER		500-999 TIMER		I ALT	
				I ALT	AV DISSE: ELEVER, STU- DENTER	I ALT	AV DISSE: ELEVER, STU- DENTER		
I ALT	1 129	512	96	617	40	10	85	7	492
MENN I ALT	567	142	57	425	15	7	37	6	373
UNGDOMSSKOLENIVA, 7-9 ÅR, I ALT ..	428	110	33	318	8	3	31	3	279
7-ÅRIG FOLKESKOLE	267	73	1	194	5	-	18	-	171
ALLMENT FAGFELT ELLERS	80	23	20	57	1	1	8	2	48
ADMINISTRASJON OG ØKONOMI	31	5	4	26	2	2	2	-	22
INDUSTRI, HÅNDVERK OG TEKNIKK ..	32	9	8	23	-	-	3	1	20
SAMFERDSEL	9	-	-	9	-	-	-	-	9
JORDBRUK, SKOGBRUK OG FISKE	7	-	-	7	-	-	-	-	7
GYMNASNIVA I, 10 ÅR, I ALT	90	18	12	72	3	1	4	1	65
ALLMENT FAGFELT	23	7	6	16	1	-	1	-	14
ADMINISTRASJON OG ØKONOMI	-	-	-	-	-	-	-	-	-
INDUSTRI, HÅNDVERK OG TEKNIKK ..	23	7	6	16	1	1	2	1	13
SAMFERDSEL	14	3	-	11	-	-	-	-	11
JORDBRUK, SKOGBRUK OG FISKE	28	1	-	27	1	-	1	-	25
GYMNASNIVA II,III, 11-12 ÅR, I ALT	26	11	11	15	2	1	2	2	11
ALLMENT FAGFELT	12	11	11	1	:	:	:	:	:
INDUSTRI, HÅNDVERK OG TEKNIKK ..	8	-	-	8	:	:	:	:	5
SAMFERDSEL	5	-	-	5	-	-	-	-	5
HELSEVERN	-	-	-	-	-	-	-	-	-
JORDBRUK, SKOGBRUK OG FISKE	-	-	-	-	-	-	-	-	-
TJENESTEYTING OG FORSVAR	-	-	-	-	-	-	-	-	-
UNIVERSITETS- OG HØGSKOLENIVA I, 13-14 ÅR, I ALT	12	1	1	11	:	:	:	:	10
UNDERVISNING	8	-	-	8	-	-	-	-	8
NATURVITENSKAP OG TEKNIKK	3	1	1	2	:	-	:	-	:
UNIVERSITETS-, HØGSKOLENIVA II,III OG FORSKERNIVA, OVER 14 ÅR, I ALT	9	-	-	9	1	1	-	-	8
UNDERVISNING	6	-	-	6	1	1	-	-	5
ADMINISTRASJON, ØKONOMI, SAMFUNNSVITENSKAP OG JUS	-	-	-	-	-	-	-	-	-
NATURVITENSKAP OG TEKNIKK	-	-	-	-	-	-	-	-	-
UOPPGITT ELLER INGEN UTDANNING ...	2	2	-	-	-	-	-	-	-
KVINNER I ALT	562	370	39	192	25	3	48	1	119
UNGDOMSSKOLENIVA, 7-9 ÅR, I ALT ..	501	342	28	159	20	1	41	1	98
7-ÅRIG FOLKESKOLE	320	231	-	89	6	-	27	-	56
ALLMENT FAGFELT ELLERS	83	56	18	27	6	-	5	1	16
ADMINISTRASJON OG ØKONOMI	28	12	1	16	3	1	3	-	10
INDUSTRI, HÅNDVERK OG TEKNIKK ..	6	2	-	4	1	-	1	-	2
SAMFERDSEL	-	-	-	-	-	-	-	-	-
HELSEVERN	-	-	-	-	-	-	-	-	-
TJENESTEYTING OG FORSVAR	63	40	9	23	4	-	5	-	14
GYMNASNIVA I, 10 ÅR, I ALT	35	17	5	18	3	-	4	-	11
ALLMENT FAGFELT	26	14	5	12	:	-	:	-	8
INDUSTRI, HÅNDVERK OG TEKNIKK ..	3	1	-	2	:	-	:	-	:
SAMFERDSEL	3	-	-	3	-	-	1	-	2
HELSEVERN	-	-	-	-	-	-	-	-	-
GYMNASNIVA II,III, 11-12 ÅR, I ALT	16	9	6	7	1	1	2	-	4
ALLMENT FAGFELT	8	6	6	2	:	-	:	-	:
SAMFERDSEL	-	-	-	-	-	-	-	-	-
HELSEVERN	5	2	-	3	:	-	:	-	1
TJENESTEYTING OG FORSVAR	-	-	-	-	-	-	-	-	-
UNIVERSITETS- OG HØGSKOLENIVA I, 13-14 ÅR, I ALT	7	2	-	5	1	1	-	-	4
UNDERVISNING	6	1	-	5	1	1	-	-	4
ADMINISTRASJON, ØKONOMI, SAMFUNNSVITENSKAP OG JUS	-	-	-	-	-	-	-	-	-
NATURVITENSKAP OG TEKNIKK	-	-	-	-	-	-	-	-	-
UNIVERSITETS-, HØGSKOLENIVA II,III OG FORSKERNIVA, OVER 14 ÅR, I ALT	2	:	-	:	:	-	:	-	:
ADMINISTRASJON, ØKONOMI, SAMFUNNSVITENSKAP OG JUS	-	-	-	-	-	-	-	-	-
NATURVITENSKAP OG TEKNIKK	-	-	-	-	-	-	-	-	-
UOPPGITT ELLER INGEN UTDANNING ...	1	-	-	1	-	-	-	-	1

1 BARE ET UTVALG AV FAGOMRÅDER ER SPESIFISERT UNDER DE ENKELTE UTDANNINGSNIVAER

TABELL 6. YRKESAKTIVE, SKOLEELEVER OG STUDENTER 16 ÅR OG OVER ETTER KJØNN OG ARBEIDS-/SKOLE-/STUDIESTED PR. 1. NOVEMBER 1970

ARBEIDS-/SKOLE-/STUDIESTED	I ALT	1 YRKESAKTIVE			2 SKOLEELEVER OG STUDENTER		
		I ALT	MENN	KVINNER	I ALT	MENN	KVINNER
I ALT	690	592	407	185	98	61	37
I KOMMUNEN	487	478	307	171	9	4	5
NARVIK	49	10	8	2	39	33	6
HARSTAD	23	13	11	2	10	3	7
ANKENES	14	14	13	1	-	-	-
TROMSØ	7	-	-	-	7	3	4
OSLO	5	2	1	1	3	2	1
ANDRE KOMMUNER I FYLKET	7	3	3	-	4	2	2
ANDRE KOMMUNER UTEFOR FYLKET ...	38	13	10	3	25	13	12
ANNET STED	60	59	54	5	1	1	-

1 EKSKL. PERSONER SOM AVTJENTE VERNEPLIKTSTJENESTE OG YRKESAKTIVE SOM IKKE HAR OPPGITT ARBEIDSSTED
 2 EKSKL. SKOLEELEVER OG STUDENTER SOM IKKE HAR OPPGITT SKOLE-/STUDIESTED

TABELL 7. FAMILIER OG PERSONER ETTER FAMILIETYPPE OG HUSHOLDNINGSTYPE

HUSHOLDNINGSTYPE	I ALT		FAMILIER MED TO ELLER FLERE PERSONER							
	FAMI- LIER	PER- SONER	FAMI- LIER MED EN PER- SON	I ALT		EKTE- PAR UTEN BARN	EKTEPAR MED UGIFTE BARN		MOR ELLER FAR MED UGIFTE BARN	
				FAMI- LIER	PER- SONER		FAMI- LIER	PER- SONER	FAMI- LIER	PER- SONER
I ALT	704	1 774	242	462	1 532	142	249	1 078	71	170
PRIVATHUSHOLDNING I ALT .	678	1 748	216	462	1 532	142	249	1 078	71	170
MED EN FAMILIE	452	1 309	92	360	1 217	120	207	894	33	83
MED TO FAMILIER	168	363	77	91	286	22	40	175	29	67
MED FLERE FAMILIER	58	76	47	11	29	-	2	9	9	20
FELLESHUSHOLDNING	17	17	17	-	-	-	-	-	-	-
ANNEN HUSHOLDNING	9	9	9	-	-	-	-	-	-	-

TABELL 8. PERSONER 16 ÅR OG OVER MED EGEN BOLIG ETTER ALDER, EKTESKAPELIG STATUS OG KJØNN

EKTESKAPELIG STATUS OG KJØNN	I ALT	ALDER									
		16-19	20-24	25-29	30-39	40-49	50-59	60-69	70-79	80 OG OVER	
PERSONER 16 ÅR OG OVER I ALT ...	1 324	109	125	86	120	191	252	246	151	44	
AV DISSE: MED EGEN BOLIG	923	2	32	47	94	160	229	225	114	20	
MENN I ALT	656	56	70	46	59	96	120	120	70	19	
AV DISSE: MED EGEN BOLIG	444	1	12	21	43	77	109	111	59	11	
KVINNER I ALT	668	53	55	40	61	95	132	126	81	25	
AV DISSE: MED EGEN BOLIG	479	1	20	26	51	83	120	114	55	9	
UGIFTE I ALT	379	108	89	29	20	37	32	39	20	5	
AV DISSE: MED EGEN BOLIG	68	1	4	4	3	12	16	21	7	-	
MENN I ALT	223	56	57	20	14	27	21	18	8	2	
AV DISSE: MED EGEN BOLIG	45	1	2	2	3	10	12	10	5	-	
KVINNER I ALT	156	52	32	9	6	10	11	21	12	3	
AV DISSE: MED EGEN BOLIG	23	-	2	2	-	2	4	11	2	-	
GIFTE OG SEPARERTE I ALT	797	1	36	55	97	148	203	167	78	12	
AV DISSE: MED EGEN BOLIG	742	1	28	43	90	143	198	165	67	7	
MENN I ALT	398	-	13	26	44	68	97	95	47	8	
AV DISSE: MED EGEN BOLIG	370	-	10	19	39	66	95	94	42	5	
KVINNER I ALT	399	1	23	29	53	80	106	72	31	4	
AV DISSE: MED EGEN BOLIG	372	1	18	24	51	77	103	71	25	2	
FØR GIFTE I ALT	148	-	-	2	3	6	17	40	53	27	
AV DISSE: MED EGEN BOLIG	113	-	-	-	1	5	15	39	40	13	
MENN I ALT	35	-	-	-	1	1	2	7	15	9	
AV DISSE: MED EGEN BOLIG	29	-	-	-	1	1	2	7	12	6	
KVINNER I ALT	113	-	-	2	2	5	15	33	38	18	
AV DISSE: MED EGEN BOLIG	84	-	-	-	-	4	13	32	28	7	

TABELL 9. HUS, BOLIGER, ROM OG BOSATTE ETTER HUSTYPE

	PERMANENT BOLIGBYGG												
	I ALT	I ALT	VA-	FRITT-	ENE-	HORI-		ANNET	BLOKK	PRO-	FOR-	BYGG	UOPP-
			NINGS- HUS I TILKN. TIL GARDS- DRIFT	LIGG- ENDE ENE- BOLIG	BOLIG I REKKE, KJEDE, ATRIUM M.V.	SON- TALT DELTA TO- MANN- BOLIG	SMÅHUS			VI- SOR- ISK BO- LIG- BYGG	RET- NINGS- BYGG M.V.	FEL- LES- HUS- HOLD- NING	
HUS	519	503	210	265	2	-	9	17	-	1	13	2	-
BOLIGER I ALT ...	566	548	225	265	2	-	18	38	-	1	16	1	-
AV DISSE: BEBODDE	554	536	222	265	2	-	17	30	-	1	16	1	-
ROM	2 632	2 562	1 113	1 260	8	-	70	111	-	1	68	1	-
BOSATTE	1 748	:	785	762	:	-	46	95	-	:	53	:	-
BOLIGER PR. HUS .	1,1	1,1	1,1	1,0	1,0	-	2,0	2,2	-	1,0	1,2	0,5	-
ROM PR. BOLIG ...	4,8	4,8	5,0	4,8	4,0	-	4,1	3,7	-	1,0	4,3	1,0	-
BOSATTE PR. BOLIG	3,2	:	3,5	2,9	:	-	2,7	3,2	-	:	3,3	:	-
BOSATTE PR. ROM .	0,7	:	0,7	0,6	:	-	0,7	0,9	-	:	0,8	:	-

TABELL 10. BEBODDE BOLIGER ETTER HUSTYPE OG BYGGGEAR, OG HUS, ROM OG BOSATTE ETTER HUSETS BYGGGEAR

HUSETS BYGGGEAR	BEBODDE BOLIGER											BOSATTE		
	HUS	I PERMANENTE BOLIGBYGG							ROM	BOSATTE	BE- BOD- DE BO- LIG- ER PR. HUS	ROM PR. BO- LIG	PR. BO- LIG	PR. ROM
		I ALT	I ALT	I VÅNINGS- HUS I TILKN. TIL GARDSDRIFT OG I FRITTL. ENEBOLIGER	I ANDRE ENE- OG TO- MANN- BOLIGER OG SMÅHUS	I BLOKK- ER	I ANDRE BYGG	I ANDRE BYGG						
I ALT	519	554	536	487	49	-	18	2 632	1 748	1,1	4,8	3,2	0,7	
1900 OG FØR	52	58	58	58	-	-	-	249	155	1,1	4,3	2,7	0,6	
1901-1910	33	33	32	31	1	-	1	165	104	1,0	5,0	3,2	0,6	
1911-1920	39	42	39	36	3	-	3	214	122	1,1	5,1	2,9	0,6	
1921-1930	48	51	51	47	4	-	-	247	158	1,1	4,8	3,1	0,6	
1931-1940	60	61	60	60	-	-	1	302	166	1,0	5,0	2,7	0,5	
1941-1945	12	13	11	10	1	-	2	60	39	1,1	4,6	3,0	0,7	
1946-1950	115	124	123	104	19	-	1	564	381	1,1	4,5	3,1	0,7	
1951-1960	93	100	96	84	12	-	4	490	355	1,1	4,9	3,6	0,7	
1961-1970	66	71	65	56	9	-	6	337	267	1,1	4,7	3,8	0,8	
UOPPGITT	1	1	1	1	-	-	-	4	1	1,0	4,0	1,0	0,3	

TABELL 11. BEBODDE BOLIGER ETTER HUSTYPE OG TALLET PÅ ROM, OG BOSATTE ETTER TALLET PÅ ROM I BOLIGEN

TALLET PÅ ROM, EKSKL. KJØKKEN	BEBODDE BOLIGER							BOSATTE	
	I ALT	I PERMANENTE BOLIGBYGG					I ANDRE BYGG	I ALT	PR. ROM
		I ALT	I VÅNINGS- HUS I TILKN. TIL GARDSDRIFT OG I FRITTL. ENEBOLIGER	I ANDRE ENE- OG TOMANN- BOLIGER OG SMÅHUS	I BLOKKER	I ANDRE BYGG			
I ALT	554	536	487	49	-	18	1 748	0,7	
0 ROM ELLER UOPPGITT ..	-	-	-	-	-	-	-	-	
1 ROM I ALT	47	44	35	9	-	3	99	1,2	
MED KJØKKEN I ALT ...	43	43	35	8	-	-	95	1,3	
UNDER 6 KVM.	10	10	8	2	-	-	15	1,5	
6 KVM. OG MER	33	33	27	6	-	-	80	1,2	
UTEN KJØKKEN	4	1	-	1	-	3	4	1,0	
2 ROM I ALT	75	73	60	13	-	2	190	0,9	
MED KJØKKEN	75	73	60	13	-	2	190	0,9	
UTEN KJØKKEN	-	-	-	-	-	-	-	-	
3 ROM	98	94	84	10	-	4	309	0,8	
4 ROM	154	147	137	10	-	7	495	0,6	
5 ROM	101	99	96	3	-	2	346	0,6	
6 ROM	57	57	56	1	-	-	225	0,6	
7 ROM	18	18	16	2	-	-	70	0,5	
8 ROM OG MER	4	4	3	1	-	-	14	0,4	

TABELL 12. BEBODDE BOLIGER, ROM OG BOSATTE ETTER BOLIGTETTHET

	I ALT	BOSATTE PR. ROM, INKL. KJØKKEN PÅ 6 KVM. OG MER									0 ROM ELLER UOPP- GITT
		UNDER 0,25	0,25- 0,49	0,50- 0,74	0,75- 0,99	1,00- 1,24	1,25- 1,49	1,50- 1,74	1,75- 1,99	2,00 OG MER	
		BEBODDE BOLIGER	554	33	133	162	70	91	26	18	
ROM	2 632	197	722	772	367	349	101	62	14	48	-
BOSATTE	1 748	33	250	449	296	359	132	96	25	108	-
ROM PR. BOLIG	4,8	6,0	5,4	4,8	5,2	3,8	3,9	3,4	4,7	2,7	-
BOSATTE PR. BOLIG	3,2	1,0	1,9	2,8	4,2	3,9	5,1	5,3	8,3	6,0	-

TABELL 13. BEBODDE BOLIGER, ROM OG BOSATTE ETTER BOLIGENS UTSTYR

	I ALT	INNLAGT VANN I HUSET								IKKE INN- LAGT VANN I HUSET	UOPP- GITT
		EGET WC		FELLES WC		EGET ELLER FELLES WC OG UTEN BAD	UTEN WC		UTEN FELLES BAD		
		EGET BAD	FELLES BAD	EGET BAD	FELLES BAD	EGET ELLER FELLES BAD	UTEN BAD				
		I ALT	I ALT	I ALT	I ALT	I ALT	I ALT				
BEBODDE BOLIGER	554	500	280	8	-	8	28	18	158	54	-
ROM	2 632	2 447	1 471	18	-	29	127	91	711	185	-
BOSATTE	1 748	1 614	938	14	-	17	96	58	491	134	-
ROM PR. BOLIG	4,8	4,9	5,3	2,3	-	3,6	4,5	5,1	4,5	3,4	-
BOSATTE PR. BOLIG	3,2	3,2	3,4	1,8	-	2,1	3,4	3,2	3,1	2,5	-
BOSATTE PR. ROM	0,7	0,7	0,6	0,8	-	0,6	0,8	0,6	0,7	0,7	-

TABELL 14. BEBODDE BOLIGER, ROM OG BOSATTE ETTER EIER-/LEIERFORHOLDET TIL BOLIGEN

	I ALT	BOLIGINNEHAVEREN DISPONERER BOLIGEN SOM							TJEN- ESTE- ELLER FOR- PAK- TER- BOLIG	UOPP- GITT	
		EIER	LEIEBOER								
			MED AKSJE/ANDEL			UTEN AKSJE/ANDEL					
			I ALT	MED INN- SKOTT	UTEN INN- SKOTT	I ALT	MED INN- SKOTT	UTEN INN- SKOTT			
BEBODDE BOLIGER ...	554	453	79	-	-	-	79	1	78	22	-
ROM	2 632	2 246	271	-	-	-	271	5	266	115	-
BOSATTE	1 748	1 455	208	-	-	-	208	:	:	85	-
ROM PR. BOLIG	4,8	5,0	3,4	-	-	-	3,4	5,0	3,4	5,2	-
BOSATTE PR. BOLIG	3,2	3,2	2,6	-	-	-	2,6	:	:	3,9	-
BOSATTE PR. ROM	0,7	0,6	0,8	-	-	-	0,8	:	:	0,7	-

TABELL 15. FOLKEMENGDEN ETTER ALDER, KJØNN OG TELLINGSKRETS

TELLINGSKRETS OG KJØNN	I ALT	ALDER									
		UNDER 7	7-15	16-19	20-24	25-29	30-39	40-49	50-59	60-69	70 OG OVER
KOMMUNEN I ALT	1 774	185	265	109	125	86	120	191	252	246	195
MENN I ALT	880	98	126	56	70	46	59	96	120	120	89
UGIFTE	447	98	126	56	57	20	14	27	21	18	10
GIFTE OG SEPARERTE	398	-	-	-	13	26	44	68	97	95	55
FØR GIFTE	35	-	-	-	-	-	1	1	2	7	24
KVINNER I ALT	894	87	139	53	55	40	61	95	132	126	106
UGIFTE	382	87	139	52	32	9	6	10	11	21	15
GIFTE OG SEPARERTE	399	-	-	1	23	29	53	80	106	72	35
FØR GIFTE	113	-	-	-	-	2	2	5	15	33	56
TETTBYGDE KRETSE I ALT ...	409	59	58	25	36	22	33	46	54	51	25
MENN	211	29	31	16	18	11	17	22	26	26	15
KVINNER	198	30	27	9	18	11	16	24	28	25	10
6 BOGEN	409	59	58	25	36	22	33	46	54	51	25
MENN	211	29	31	16	18	11	17	22	26	26	15
KVINNER	198	30	27	9	18	11	16	24	28	25	10
SPRETTBYGDE KRETSE I ALT .	1 356	126	207	84	85	64	87	144	197	193	169
MENN	663	69	95	40	50	35	42	73	94	92	73
KVINNER	693	57	112	44	35	29	45	71	103	101	96
1 TÅRSTAD	146	12	16	10	11	11	7	9	25	23	22
MENN	70	7	5	3	6	7	5	4	13	11	9
KVINNER	76	5	11	7	5	4	2	5	12	12	13
2 LILAND	151	19	23	7	12	4	18	11	12	17	28
MENN	77	10	12	6	7	1	8	6	4	8	15
KVINNER	74	9	11	1	5	3	10	5	8	9	13
3 EVENES	259	23	43	12	17	13	19	17	46	37	32
MENN	141	14	28	8	13	7	8	8	25	16	14
KVINNER	118	9	15	4	4	6	11	9	21	21	18
4 EVENESMARK	240	21	48	12	14	9	16	39	27	32	22
MENN	118	12	19	5	7	6	6	27	12	17	7
KVINNER	122	9	29	7	7	3	10	12	15	15	15
5 LAKSA	195	17	32	12	12	9	13	27	28	25	20
MENN	88	9	13	3	8	5	7	11	12	11	9
KVINNER	107	8	19	9	4	4	6	16	16	14	11
7 LENVIK/LENVIKMARK	191	13	24	18	11	10	7	23	29	35	21
MENN	87	5	8	11	5	5	4	8	17	17	7
KVINNER	104	8	16	7	6	5	3	15	12	18	14
8 FORRA	174	21	21	13	8	8	7	18	30	24	24
MENN	82	12	10	4	4	4	4	9	11	12	12
KVINNER	92	9	11	9	4	4	3	9	19	12	12
UTEN FAST BOPEL I ALT	9	-	-	-	4	-	-	1	1	2	1
MENN	6	-	-	-	2	-	-	1	-	2	1
KVINNER	3	-	-	-	2	-	-	-	1	-	-

TABELL 16. PERSONER 16 ÅR OG OVER ETTER VIKTIGSTE KILDE TIL LIVSOPPHELD, NÆRING, KJØNN OG TELLINGSKRETS

VIKTIGSTE KILDE TIL LIVSOPPHELD											
INNTEKT AV EGET ARBEID											
TELLINGSKRETS OG KJØNN	I ALT	NÆRING							PEN- SJON, TRYGD	FOR- MUE, LAN, STI- PEND M.V.	HUSAR- BEID I HJEM- MET, FORSØR- GET
		I ALT	JORD- SKOG- BRUK, FISKE M.V., HVAL- FANGST	INDU- STRI M.V., BYGGE- OG ANL. VIRK- SOMHET	VARE- HANDEL	SAM- FERD- SEL	TJEN- ESTE- YTENDE NÆR- INGER	UOPP- GITT			
KOMMUNEN I ALT	1 324	551	158	161	56	65	108	3	390	29	354
MENN	656	416	110	154	30	60	61	1	168	24	48
KVINNER	668	135	48	7	26	5	47	2	222	5	306
TETTBYGDE KRETSE I ALT ...	292	122	5	58	14	19	26	-	64	8	98
MENN	151	101	4	56	9	16	16	-	31	8	11
KVINNER	141	21	1	2	5	3	10	-	33	-	87
6 BOGEN	292	122	5	58	14	19	26	-	64	8	98
MENN	151	101	4	56	9	16	16	-	31	8	11
KVINNER	141	21	1	2	5	3	10	-	33	-	87
SPREDTBYGDE KRETSE I ALT .	1 023	424	153	103	42	45	81	-	322	21	256
MENN	499	313	106	98	21	43	45	-	133	16	37
KVINNER	524	111	47	5	21	2	36	-	189	5	219
1 TARSTAD	118	53	26	7	7	10	3	-	37	3	25
MENN	58	39	17	7	3	10	2	-	15	2	2
KVINNER	60	14	9	-	4	-	1	-	22	1	23
2 LILAND	109	48	3	2	12	5	26	-	35	1	25
MENN	55	30	2	2	7	4	15	-	17	1	7
KVINNER	54	18	1	-	5	1	11	-	18	-	18
3 EVENES	193	82	28	14	7	17	16	-	62	3	46
MENN	99	65	19	14	6	16	10	-	26	2	6
KVINNER	94	17	9	-	1	1	6	-	36	1	40
4 EVENESMARK	171	76	42	14	4	6	10	-	54	7	34
MENN	87	55	31	11	2	6	5	-	23	6	3
KVINNER	84	21	11	3	2	-	5	-	31	1	31
5 LAKSA	146	57	22	17	6	3	9	-	34	-	55
MENN	66	44	17	16	2	3	6	-	14	-	8
KVINNER	80	13	5	1	4	-	3	-	20	-	47
7 LENVIK/LENVIKMARK	154	64	19	25	5	2	13	-	51	5	34
MENN	74	45	12	24	1	2	6	-	19	4	6
KVINNER	80	19	7	1	4	-	7	-	32	1	28
8 FORRA	132	44	13	24	1	2	4	-	49	2	37
MENN	60	35	8	24	-	2	1	-	19	1	5
KVINNER	72	9	5	-	1	-	3	-	30	1	32
UTEN FAST BOPEL I ALT	9	5	-	-	-	1	1	3	4	-	-
MENN	6	2	-	-	-	1	-	1	4	-	-
KVINNER	3	3	-	-	-	-	1	2	-	-	-

TABELL 17. HOVEDTALL FOR HUS OG BEBODDE BOLIGER I DE ENKELTE TELLINGSKRETSE

TELLINGSKRETS	HUS				BEBODDE BOLIGER							BO- SAT- TE PR. ROM
	AV DISSE:				AV DISSE MED:							
	I ALT	VAN-HUS TILKN. GARDS- DRIFT, FRITTL. ENEBOLE	BYGGEAR		I ALT	INNLAGT VANN I HUSET	EGET OG EGET BAD	WC OG BAD ELLERS	WC OG BAD UTEN BAD	EGET ELLER FELLES WC OG BAD UTEN WC	EGET ELLER FELLES BAD OG UTEN WC	
			1946- 1960	1961- 1970								
KOMMUNEN I ALT	519	475	208	66	554	500	280	16	28	18	0,7	
TETTBYGDE KRETSE I ALT ...	115	88	73	6	134	134	87	14	18	3	0,7	
6 BOGEN	115	88	73	6	134	134	87	14	18	3	0,7	
SPREDTBYGDE KRETSE I ALT	404	387	135	60	420	366	193	2	10	15	0,7	
1 TARSTAD	45	45	9	4	47	44	30	-	2	3	0,7	
2 LILAND	37	27	12	9	42	41	33	1	1	-	0,6	
3 EVENES	78	78	30	6	78	66	24	-	4	3	0,6	
4 EVENESMARK	70	68	27	17	72	53	19	-	1	2	0,8	
5 LAKSA	56	52	13	8	60	58	24	-	1	4	0,6	
7 LENVIK/LENVIKMARK	59	59	20	10	62	57	33	1	1	2	0,7	
8 FORRA	59	58	24	6	59	47	30	-	-	1	0,6	

✕ KRETSFORTEGNELSE

Krets- nr.	Navnet på kretsen	Krets- typel)	Omfang (Eiendommer med bebodde hus)
0	Uten fast bopel	0	..
1	Tårstad	S	Gnr. 2 og 3.
2	Liland	S	Gnr. 17 bnr. 1, 3, 6, 7-11. 15, 18, 21, 23, 24, 28, 32, 35, 49, 51 og 52, gnr. 19 bnr. 1-4, 6, 15, 17, 18, 23, 26, 30, 31, 34, 35 og 44.
3	Evenes	S	Gnr. 4 bnr. 1, 3, 4, 6, 8, 16, 17, 21, 22, 27, 28, 30, 32, 33, 36 og 37, gnr. 5 bnr. 1, 23, 26, 27, 34, 35, 37-40, 45, 46, 54, 60, 61, 67, 69, 71 og 80, gnr. 14-16, gnr. 17 bnr. 2, 5, 12, 22, 26, 27, 31, 36, 45 og 46, gnr. 19 bnr. 5, 7, 9, 11-14, 16, 19, 40 og 41.
4	Evenesmark	S	Gnr. 4 bnr. 2, 10, 11, 13, 14 og 35, gnr. 5 bnr. 2, 4-9, 12, 13, 15-17, 19, 20, 22, 25, 30-33, 41, 49, 50, 52, 56-58, 62, 64, 73, 75-79 og 85, gnr. 6-11 og 13.
5	Lakså	S	Gnr. 20-22.
6	Bogen	T	Se vedlegg 3.
7	Lenvik/Lenvikmark	S	Gnr. 23, 24, 26 og 27. Unntatt bnr. under krets 6.
8	Forra	S	Gnr. 28-31.

1) T = Tettbygd krets. S = Spredtbygd krets.



1853 EVENES

TEGNFORKLARING

- KOMMUNEGRENSE 1970
- - - KOMMUNEGRENSE I 1960,
MEN IKKE I 1970
- KRETSGRENSE 1970
- ⑥ MARKERING AV TETTBYGD
KRETS MED NR.
- 3 NR. PÅ SPREDTBYGD KRETS

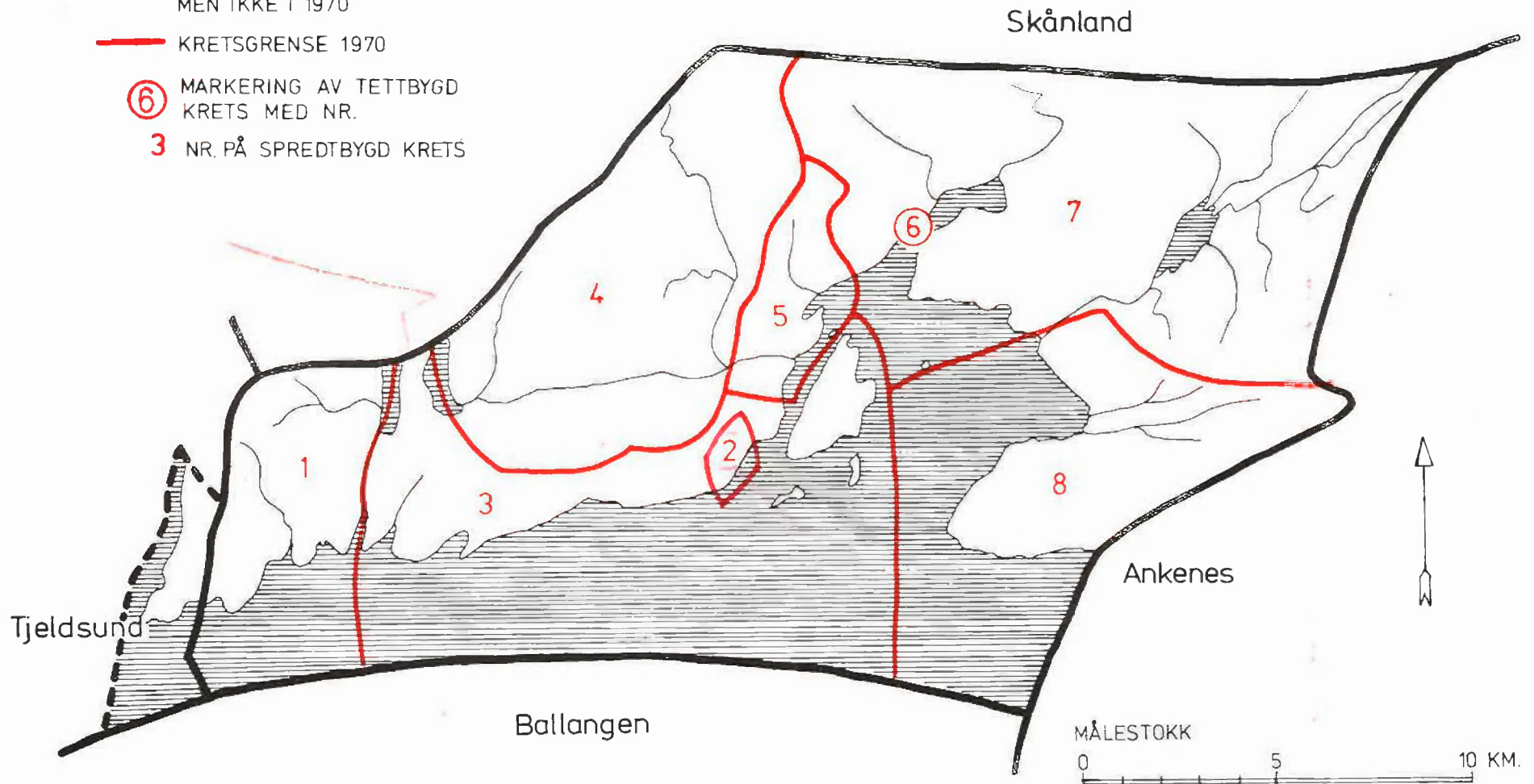



1853 EVENES

TETTBYGD KRETS



MÅLESTOKK 1: 50 000

0 1 2 3 KM.

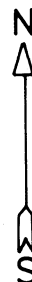

TEGNFORKLARING

— KRETSGRENSE 1853

6 NR. PÅ TETTBYGD KRETS

Med samtykke fra Norges Geografiske Oppmåling er N G O's kartmateriale brukt som kartgrunnlag.