

STATISTISKE KOMMUNEHEFTER

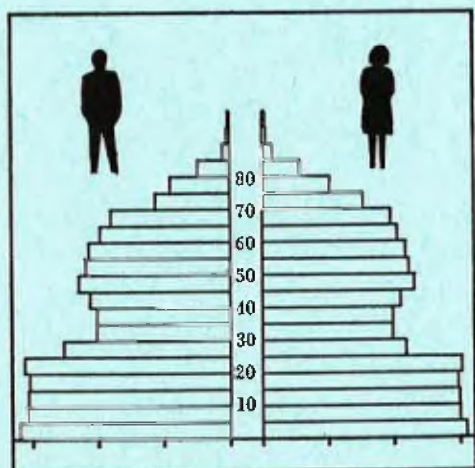

FOLKE- OG BOLIGTELLING

1. NOVEMBER 1970

1811 **BINDAL**

STATISTISK SENTRALBYRÅ
OSLO

STATISTISKE KOMMUNEHEFTER



FOLKE- OG BOLIGTELLING
1. NOVEMBER 1970

1811 BINDAL

STATISTISK SENTRALBYRÅ
OSLO 1973

FORORD

Den første statistikken utarbeidd på grunnlag av oppgaver til folketellingen i 1970, ble publisert i desember 1971 i heftet "Folkemengden etter alder og ekteskapeleg status, 31. desember 1970".

I serien Statistiske kommunehefter legger Statistisk Sentralbyrå fram de viktigste resultater fra Folke- og boligtelling 1970 for hver enkelt kommune. Heftene vil bli utgitt fra midten av 1972 til siste halvdel av 1973. Da kontrollen av tellingsoppgavene ikke er avsluttet når kommuneheftene utarbeides, er tallene i disse heftene foreløpige.

Endelige tall for hele landet vil bli publisert i 6 hefter som ventes å bli utgitt i 1974. Disse publikasjonene vil også inneholde tabeller med geografiske fordelinger. I tillegg til de tabellene som blir trykt, vil det bli utarbeidd tabeller med mer detaljert statistikk. På grunnlag av tellingsresultatene vil det videre bli utarbeidd et bosettingskart og flere større spesialartikler.

Professor Hallstein Myklebost, Geografisk Institutt, Universitetet i Oslo, har vært Byråets konsulent i arbeidet med kretsinnndelingen.

Statistisk Sentralbyrå, Oslo, 2. mai 1972

Petter Jakob Bjerve

Einar Jensen

INNHold

	Side
Prinsipp er og definisjoner	7
1. Omfanget av Folke- og bolig telling 1970	7
2. Definisjon av personkjennemerker	7
3. Definisjon av familie- og husholdningstype	10
4. Definisjon av hus og bolig og hus- og boligkjennemerker	11
5. Inndelingen i tellingskretser	13
6. Merknader til tabell 1	14
Ta b e l l e r	
1. Folkemengden ved folketellingene 1801-1970	16
2. Folkemengden etter kjønn og inntektstakernes viktigste kilde til livsopphold og næring ...	16
3. Personer 16 år og over etter yrkesaktivitet, kjønn og alder	16
4. Personer 16 år og over med minst 100 arbeidstimer etter yrkesstatus, arbeidstid, kjønn og næring/yrkesområde	17
5. Personer 16-69 år etter yrkesaktivitet, kjønn og høyeste utdanning	18
6. Yrkesaktive, skoleelever og studenter 16 år og over etter kjønn og arbeids-/skole-/studie- sted pr. 1. november 1970	19
7. Familier og personer etter familietype og husholdningstype	19
8. Personer 16 år og over med egen bolig etter alder, ekteskapelig status og kjønn	19
9. Hus, boliger, rom og bosatte etter hustype	20
10. Beboede boliger etter hustype og byggeår, og hus, rom og bosatte etter husets byggeår ...	20
11. Beboede boliger etter hustype og tallet på rom, og bosatte etter tallet på rom i boligen .	20
12. Beboede boliger, rom og bosatte etter bolig tetthet	21
13. Beboede boliger, rom og bosatte etter boligens utstyr	21
14. Beboede boliger, rom og bosatte etter eier-/leierforholdet til boligen	21
15. Folkemengden etter alder, kjønn og tellingskrets	22
16. Personer 16 år og over etter viktigste kilde til livsopphold, næring, kjønn og tellings- krets	23
17. Hovedtall for hus og beboede boliger i de enkelte tellingskretser	24
V e d l e g g	
1 a. Kretsfortegnelse	25
1 b. Inndelingen i sogn pr. 1. november 1970	25
1 c. Oversikt over endringene i kommuneinndelingen mellom tellingen i 1960 og tellingen i 1970.	25
2. Kartskisse over kretsinnndelingen	27
3. Oversiktskart over tettbygd krets	29

S t a n d a r d t e g n

- .. Oppgave mangler
- : Tall kan ikke offentliggjøres
- Null

PRINSIPPER OG DEFINISJONER

1. OMFANGET AV FOLKE- OG BOLIGTELLING 1970

Folketellingen omfatter alle personer (også utenlandske statsborgere) som ifølge Forskrifter av 20. januar 1970 om ordningen og føringen av folkeregistrene, var registrert som bosatt i Norge på tellingstidspunktet den 1. november 1970.

I boligteellingen har en med alle hus og privatboliger (privatleiligheter m.v.) hvor minst én person var registrert bosatt den 1. november 1970. Hus og boliger som var ubodd eller som var bebodd bare av midlertidig tilstedeværende (f.eks. ugifte personer som oppholdt seg utenom foreldrenes hjem på grunn av studier), omfattes således ikke av tellingen. Heller ikke er boliger for forpleide i aldershjem, pleiehjem og barnehjem og for losjerende i pensjonater, hoteller o.l. med. Hus hvor alle eller en del av de registrert bosatte var forpleide eller losjerende, er derimot inkludert.

I avsnitt 2 er det gjort nærmere rede for bostedsbegrepet (det sted som en person skal regnes som bosatt) og i avsnitt 4 for hus- og boligbegrepet.

2. DEFINISJON AV PERSONKJENNERMERKER

Når ikke annet er nevnt, refererer personopplysningene seg til den 1. november 1970.

Bosted

Den enkelte person er i tellingen regnet å ha sitt bosted i den kommune og i den bolig hvor vedkommende var registrert som bosatt den 1. november 1970 ifølge forskriftene om ordningen og føringen av folkeregistrene. Hovedregelen er her at en person skal registreres som bosatt der hvor vedkommende regelmessig tar sin døgnhvile. De viktigste registreringsreglene er ellers:

Bostedsforhold	Skal registreres som bosatt i
Gift person som p.g.a. arbeid, studier, avtjening av verneplikt e.l. oppholder seg utenom ektefellenes felles bolig	Ektefellenes felles bolig
Ugift person som p.g.a. studier, skolegang eller avtjening av verneplikt oppholder seg utenom foreldrenes/forsørgers bolig	Foreldrenes/forsørgers bolig
Ugift person med eget arbeid og som vanligvis ikke bor hos foreldre/forsørger	Boligen der personen vanligvis bor
Person som p.g.a. ferie, besøk hos kjente, forretningsreise e.l. er fraværende fra boligen der vedkommende vanligvis bor	Boligen der personen vanligvis bor
Person som er forpleid i barnehjem, aldershjem, pleiehjem eller er satt bort i privat pleie	Barnehjemmet, aldershjemmet, pleiehjemmet eller boligen hvor personen er i pleie. (På grunn av registreringsvanker er imidlertid en del personer som var anbrakt i pleiehjem, registrert som bosatt i privatbolig på tellingstidspunktet.)
Person som er innlagt på sykehus eller anbrakt på arbeidsskole, arbeidsanstalt eller i fengsel	Boligen der personen var bosatt før innleggelsen eller anbringelsen

Personer som ikke kan henføres til en bestemt bolig, er regnet til gruppen "Uten fast bopel". Av registreringstekniske grunner har en imidlertid i tellingen også måttet ta med enkelte personer med fast bosted i denne gruppen. Personer uten fast bopel er som regel registrert som bosatt i den kommunen hvor de sist hadde fast bosted.

I det følgende er begrepet "Bosatt" brukt i samme betydning som begrepet "Registrert bosatt". Det er ikke som ved tidligere tellinger, hentet inn opplysninger om midlertidig bosted. Fra 1970-tellingen kan det derfor ikke gis oppgaver over den tilstedeværende befolkning.

Alder

I fordelingene etter alder er den enkelte person gruppert etter alder pr. 31. desember 1970 (1970 minus fødselsår), og ikke som ved tidligere tellinger etter alder på tellingstidspunktet.

Ekteskapelig status

Det er brukt fire hovedgrupperinger etter ekteskapelig status, nemlig ugifte, gifte, separerte og før gifte. Som før gifte er regnet skilte, enker og enkemenn.

Utdanning

Oppgavene over utdanning omfatter enkeltutdanninger på heltid av minst 5 måneders normal varighet og deltidsutdanninger av tilsvarende varighet. For personer med flere enkeltutdanninger, er den utdanning som har lengst samlet varighet (normal varighet av enkeltutdanningen tillagt varigheten av den forutdanning som kreves) regnet som høyeste utdanning. Av utdanninger med lik samlet varighet, er den som antas å være av størst yrkesmessig betydning, oppfattet som personens høyeste utdanning. Klassifiseringen er i samsvar med Standard for utdanningsgruppering (Statistisk Sentralbyrås Håndbøker, nr. 28). I tellingen er det imidlertid foretatt følgende tre-deling av standardens gymnasnivå (samlet utdanningsvarighet 10-12 år):

1. Utdanning på gymnasnivå I (10 år)
2. Utdanning på gymnasnivå II (11 år)
3. Utdanning på gymnasnivå III (12 år)

Videre er utvidet grunnskoleutdanning (10. frivillig år) i tellingen gruppert sammen med 9-årig grunnskole, mens den er skilt ut som egen gruppe under gymnasnivå i Standard for utdanningsgruppering.

Yrkesaktivitet

Som yrkesaktivitet er regnet alt arbeid mot vederlag, enten i form av lønn, inntekt av egen bedrift, naturalier e.l., inklusive arbeid som familiemedlem uten fast lønn i familiebedrift (f.eks. gårdsbruk, forretning m.v.), vernepliktstjeneste og tilsvarende plikttjeneste, men eksklusive husarbeid for egen familie.

I gruppen "Med yrkesaktivitet" er tatt med alle personer 16 år og over som utførte yrkesaktivitet i hele eller en del av perioden 1. november 1969 - 31. oktober 1970, også personer som begynte eller sluttet i arbeidslivet i denne perioden, deltidsarbeidere og elever og studenter som hadde hatt feriearbeid.

I tidligere tellinger er personer med inntekt av egen yrkesaktivitet som viktigste kilde til livsopphold, regnet til yrkesbefolkningen (personer med yrke). I disse tellingene avviker imidlertid definisjonen av yrkesaktivitet på enkelte punkter fra definisjonen som er gitt ovenfor. I 1970-tellingen er ikke en bestemt gruppe av personer regnet som yrkesbefolkning. Det er imidlertid gitt fordelinger etter viktigste kilde til livsopphold og etter arbeidstid.

Viktigste kilde til livsopphold

Personer 16 år og over er gruppert etter den kilde til livsopphold som var viktigst de siste 12 månedene før tellingstidspunktet.

Med inntekt av eget arbeid er ment inntekt av egen yrkesaktivitet.

"Pensjon, trygd" omfatter syketrygd, arbeidsløshetsstrygd, forsørgertrygd, uføretrygd, alderstrygd, yrkesskadetrygd, krigspensjon, bedriftspensjon o.l. Ektefeller som hadde hver sin pensjon som viktigste kilde til livsopphold, er begge gruppert under denne kilden til livsopphold. I disse tilfellene er således ikke den ene ektefellen regnet som forsørget eller å ha husarbeid i hjemmet som viktigste kilde til livsopphold.

Som formue, lån m.v. er også regnet føderåd, leieinntekt, forpaktningssinntekt, annen formuesinntekt og utbetalinger i samband med livsforsikring eller individuell pensjonsforsikring.

"Stipend m.v." omfatter foruten stipend, underhold fra andre enn privatpersoner (f.eks. stønader fra det offentlige, institusjoner eller bedrifter), unntatt pensjon og trygd.

I gruppen "Husarbeid i hjemmet, forsørget" er tatt med alle personer som ikke hadde en av kildene som er spesifisert foran, som den viktigste kilde til livsopphold.

Inntektstaker/Ikke-inntektstaker

Som inntektstakere er regnet personer 16 år og over med inntekt av eget arbeid; pensjon, trygd m.v.; formue, lån m.v. eller stipend m.v. som viktigste kilde til livsopphold. Tilsvarende er som ikke-inntektstakere regnet alle personer under 16 år og personer 16 år og over som under viktigste kilde til livsopphold er gruppert på "Husarbeid i hjemmet, forsørget". Husmødre som ikke var inntektstakere, er skilt ut som egen gruppe. Denne gruppen omfatter gifte kvinner 16 år og over med husarbeid i hjemmet som viktigste kilde til livsopphold.

I tabell 2 er ikke-inntektstakere gruppert etter samme kilde til livsopphold/næring som en inntektstaker i samme familie (definisjon av familieenheten er gitt i avsnitt 3). Denne inntektstakeren er valgt ut etter følgende prioritetsrekkefølge:

1. Mannlig ektefelle/far
2. Kvinnelig ektefelle/mor
3. Eldste sønn, nest eldste sønn osv.
4. Eldste datter, nest eldste datter osv.

Personer som tilhørte familie uten en eneste inntektstaker, er i tabell 2 gruppert under uopp-gitt kilde til livsopphold.

Elever, studenter (tabell 5)

Som elever og studenter er i tabell 5 regnet personer som i løpet av de siste 12 måneder før tellingstidspunktet, gikk på skole eller studerte, uten hensyn til andre aktiviteter som f.eks. yrkesaktivitet.

Arbeidstid

Opgavene over arbeidstid gjelder perioden 1. november 1969 - 31. oktober 1970 og omfatter tid som er gått med til yrkesaktivitet. Tid som er brukt til skolearbeid, studier og husarbeid for egen familie, er således ikke inkludert. Personer som i perioden hadde mindre enn i alt én måneds sykefravær, og ellers - bortsett fra ferie - arbeidet full dag hele perioden, er regnet å ha hatt heldagsarbeid.

Generelt om grupperingen etter næring, yrke og yrkesstatus

Personer 16 år og over med yrkesaktivitet er gruppert på næring etter arten av virksomheten til den bedrift som den enkelte arbeidet i hele tiden eller lengst tid de siste 12 måneder før tellingstidspunktet. Disse personene er videre gruppert på det yrke og den yrkesstatus som de hadde hele tiden eller lengst tid i bedriften i 12-månedersperioden.

Næring

Næringsgrupperingen er foretatt etter 1960-utgaven av Standard for næringsgruppering i offentlig norsk statistikk (Statistisk Sentralbyrås Håndbøker, nr. 9). Denne standarden er i samsvar med International Standard Industrial Classification of All Economic Activities (ISIC), Rev. 1.

Med begrepet "Industri m.v." som er brukt i tabelldelen, er ment næringene bergverksdrift m.v., industri og kraft- og vannforsyning m.v. Videre er som "Samferdsel" regnet næringene sjøtransport og annen samferdsel. Samlegruppen "Tjenesteytende næringer" omfatter finansinstitusjoner, eie-domsdrift, offentlig administrasjon og forsvar, offentlig og privat tjenesteyting og personlig tjenesteyting. I tabell 4 er under "Annen tjenesteyting" tatt med næringsgrenene hotell- og restaurantdrift og vask, rensing og andre personlige tjenester.

Yrke

Yrkesgrupperingen er foretatt etter Standard for yrkesgruppering i offentlig norsk statistikk (utgitt av Arbeidsdirektoratet i 1965) som i prinsippet følger 1958-utgaven av International Standard Classification of Occupations (ISCO).

Yrkesstatus

I tellingen er det brukt følgende fire grupperinger etter yrkesstatus:

1. Ansatt
2. Selvstendig uten leid hjelp
3. Selvstendig med leid hjelp
4. Familienmedlem uten fast lønn i familiebedrift

Personer (også medeiere) som arbeidde i firmaer organisert som aksjeselskap, andelslag eller annen selskapsform med begrenset ansvar, er alltid regnet som ansatte.

En person er regnet som selvstendig (med eller uten leid hjelp) dersom vedkommende drev firmaet alene for egen regning eller sammen med andre som medeier med ubegrenset ansvar (f.eks. i ansvarlig selskap). I de tilfelle hvor ektefeller arbeidde i felles virksomhet (f.eks. gårdsbruk, forretning) som ikke var organisert som aksjeselskap e.l., er den ene ektefellen regnet som selvstendig og den andre som familienmedlem uten fast lønn i familiebedrift. Gruppen "Familie-medlem uten fast lønn i familiebedrift" omfatter ellers personer som arbeidde i familie-virksomhet uten fast avtalt lønn og som verken var eier eller medeier i virksomheten. Et familienmedlem uten fast lønn kan imidlertid ha vederlag for arbeidet i form av kost og losji, andel av overskott e.l.

I tabell 4 er det gitt oppgaver over tallet på henholdsvis ansatte og selvstendige (med eller uten leid hjelp). Differansen mellom summer av disse tall og totaltall utgjør følgelig tallet på familienmedlemmer uten fast lønn i familiebedrift.

Arbeids-/skole-/studiested

Personer som pr. 1. november 1970 både hadde inntekt av eget arbeid og som gikk på skole eller studerte, er i tabell 6 gruppert som yrkesaktive og etter arbeidssted dersom arbeidstiden de foregående 12 månedene utgjorde minst 1 000 timer. I motsatt fall er de gruppert som skoleelever/studenter og etter skole-/studiested.

Som personer med annet arbeidssted er regnet personer som arbeidde i flere kommuner, var til sjøs eller som arbeidde i utlandet. Tilsvarende er personer som studerte i utlandet gruppert under annet studiested.

Egen bolig

Ektefeller som var bosatt i samme privatbolig og hvor minst én av ektefellene var boliginnehaver, er begge regnet å ha egen bolig. For øvrig er bare boliginnehaveren eller én av bolig-innehaverne gruppert under "Egen bolig". Forpleide i aldershjem, barnehjem og pleiehjem og losjerende i pensjonater og hoteller m.v. er aldri regnet å ha egen bolig.

Definisjon av begrepet "Boliginnehaver" er gitt i kapittel 4 under avsnittet "Eier-/leierforhold".

3. DEFINISJON AV FAMILIE OG HUSHOLDNINGSTYPE

Grupperingene på familie og husholdningstype refererer seg til tellingstidspunktet den 1. november 1970.

Familie

Til én og samme familie er regnet:

1. Ektepar og eventuelle ugifte barn registrert bosatt i samme privatbolig, aldershjem, pleiehjem, pensjonat, hotell e.l.
2. Far/mor med ugifte barn registrert bosatt i samme privatbolig, aldershjem, pleiehjem, pensjonat, hotell e.l.
3. Hver enkelt person som ikke hører inn under noen av de to gruppene som er spesifisert ovenfor (bl.a. personer uten fast bopel). Disse personene danner således hver for seg egen familie (familie med én person).

I familier med ektepar er også tatt med eventuelle ugifte barn av bare den ene ektefellen og ugifte adoptivbarn og stebarn, men ikke fosterbarn.

Av reglene som er nevnt ovenfor, går det fram at personer (f.eks. ektefeller) som ikke var registrert bosatt i samme privatbolig, aldershjem, pleiehjem, pensjonat, hotell e.l., aldri er gruppert under samme familie. Videre går det fram at gifte, separerte, skilte, enker og enkemenn ikke i noe tilfelle er regnet til samme familie som foreldrene. Når f.eks. et ektepar bor sammen med en skilt datter, danner ektefellene egen familie og datteren egen familie. Ellers kan nevnes at ugifte søsken som har felles bolig, men hvor ingen av foreldrene er bosatt, hver for seg er regnet som særskilt familie.

Husholdningstype

Det er skilt mellom tre hovedtyper av husholdning, nemlig privathusholdning, felleleshusholdning og annen husholdning.

Gruppen "Privathusholdning" omfatter personer som var registrert som bosatt i privatbolig. Denne husholdningstypen er videre splittet opp etter tallet på familier i husholdningen. Som husholdningsenhet er her regnet bolighusholdning (som omfatter alle bosatte i samme bolig) og ikke kosthusholdning som ved tidligere tellinger.

Til felleleshusholdning er regnet forpleide som var registrert bosatt i aldershjem, barnehjem og pleiehjem og losjerende som var registrert bosatt i pensjonat, hotell e.l.

Betjeningspersonale bosatt ved felleleshusholdninger er alltid gruppert under privathusholdning. Det samme gjelder militært personell som var bosatt i militærforlegning.

Annen husholdning omfatter personer uten fast bopel.

4. DEFINISJON AV HUS OG BOLIG OG HUS- OG BOLIGKJENNEMERKER

Hus- og boligopplysningene refererer seg til den 1. november 1970.

Hus

Som eget hus er som hovedregel regnet bygg som fra kjeller til loft er atskilt fra andre bygg. Fra denne regelen er det gjort følgende to unntak:

1. Hver enkelt bolig i vertikalt delte tomannsboliger og i rekke, kjede, atrium og terrasse er alltid regnet som særskilt hus.

2. Selv om det fra kjeller til loft er skillevegg(er) uten gjennomgang, er henholdsvis horisontalt delte tomannsboliger som er bygd sammen i rekke e.l., og hver enkelt blokk regnet til ett og samme hus.

Som nevnt under avsnitt 1, omfatter tellingen alle hus hvor minst én person var registrert som bosatt den 1. november 1970.

Bolig

Til en bolig (leilighet m.v.) er som hovedregel regnet rom som er bygd (eller ombygd) til bruk for én person eller for flere personer med fellesskap i kost og losji, og hvor det er adkomst til rommene (rommet) uten å måtte gå gjennom en annen bolig. Avgrensingen av boligenhetene er ellers foretatt etter følgende spesielle regler:

1. En hybel med egen inngang (utenfra eller fra korridor, oppgang e.l.) og som er bygd i tilknytning til en bolig, er regnet som særskilt bolig bare når hybelboeren (hybelboerne) selv holdt kosten.

2. Hybler uten egen inngang er ikke skilt ut som særskilte boliger.

3. I hybelbygg o.l. er hver enkelt hybel regnet som egen bolig, også i de tilfelle flere hybler har felles gang, hall, bad og/eller kjøkken.

4. I bygg for felleleshusholdning, i hus som er bygd i tilknytning til slike bygg og i militærforlegninger er hybler o.l. for ansatte regnet som særskilte boliger. Likeledes er rom som ble brukt av en ansatt med ektefelle og eventuelle barn, regnet til én og samme bolig.

Med privatbolig er i tellingen ment boliger som ikke er bebodd av forpleide i aldershjem, barnehjem og pleiehjem eller av losjerende i pensjonater, hoteller o.l. Boliger for ansatte (f.eks. sykepleiere) ved felleleshusholdninger er således regnet som privatboliger. Det samme gjelder boliger for befal m.v. i militærforlegninger.

Som nevnt under avsnitt 1, omfatter tellingen alle privatboliger hvor minst én person var registrert bosatt den 1. november 1970. Som betegnelse på disse boligene er i tabelldelen brukt "Bebodde boliger". For de enkelte hus som er med i tellingen, er det imidlertid hentet inn oppgaver over samlet tall på privatboliger (inkl. ubebodde boliger og boliger med bare midlertidig bosatte). Tallene på boliger i alt i tabell 9 gjelder disse boligene.

Rom

Opgavene over tall på rom refererer seg til boliger som er med i tellingen, og omfatter beboelsesrom på 6 m² eller mer som kan nyttes året rundt. Bortsett fra i tabell 11, er også kjøkken på 6 m² eller mer inkludert. Entré, hall, bad, alkove, hems og rom som bare nyttes i næringsvirksomhet (f.eks. kontor) er ikke med.

Bosatte

Tallene på bosatte omfatter personer registrert som bosatt i privatboliger og således ikke personer som er regnet til felleleshusholdning og personer uten fast bopel.

Hustype

Som våningshus i tilknytning til gårdsdrift er - uansett hustype ellers - regnet hus hvor gårdbrukeren selv, forpakter eller kårfolk var bosatt, men ikke hus for gårdsarbeidere og hus på nedlagte bruk.

Hustypen "Frittliggende enebolig" omfatter hus med én bolig og med minst en halv meters avstand til nærmeste hus (unntatt garasje o.l.).

Til gruppen "Enebolig i rekke, kjede, atrium m.v." er også regnet husenhetene i vertikalt delte tomannsboliger.

Horisontalt delt tomannsbolig er hus med to vanlige leiligheter (som kan ha ulik størrelse) og hvor den ene leiligheten ligger i en etasje over den annen.

Hustypen "Annet småhus" omfatter hus med inntil 2½ etasjer (ekskl. underetasje), unntatt våningshus i tilknytning til gårdsdrift, eneboliger og horisontalt delte tomannsboliger. Hus som har én eller to vanlige leiligheter og hybelleilighet som er skilt ut som egen bolig, er også gruppert under denne hustypen.

Som blokk er regnet hus med 3 etasjer (ekskl. underetasje) eller mer.

Provisorisk boligbygg er hus m.v. som helt eller delvis er tatt i bruk til bolig for 10 år eller mindre (inkl. campingvogner, båter, telt, gammer o.l.).

Gruppen "Forretningsbygg m.v." omfatter hus hvor halvparten eller mindre av golvarealet nyttes til privatboliger, unntatt bygg for felleleshusholdning. Hus med to etasjer og hvor det er forretning i første etasje og bolig i annen etasje, er alltid gruppert under denne hustypen.

Som bygg for felleleshusholdning er regnet hus hvor det for bosatte og/eller midlertidig tilstedeværende er organisert felleleshusholdning. Hus i studentbyer o.l. er imidlertid aldri gruppert her. Av avgrensingsregler som det er gjort rede for under andre avsnitt, går det fram at oppgaver over tall på boliger, rom og bosatte i bygg for felleleshusholdning, bare omfatter privatboliger og rom og bosatte i disse boligene.

Byggeår

Som byggeår er for det enkelte hus regnet det år da minst halvparten av boligene i huset var ferdige til innflytning. Hus som er ombygd, er gruppert etter opprinnelig byggeår.

WC, bad

Boliger med eget wc/eget bad omfatter boliger med wc/bad som bare de bosatte i boligen har rett til å nytte, uten hensyn til om wc/bad ligger i eller utenfor boligen. Som boliger med felles wc/felles bad er regnet boliger som har wc/bad felles med en eller flere andre boliger.

Eier-/leierforhold

Personer med råderett over boligen som de er bosatt i (eier, leier den e.l.), er regnet som boliginnehavere.

Boliginnehavere (f.eks. medlemmer av borettslag) med aksje eller andel som gir borett til boligen, er alltid regnet som leieboere med aksje/andel, også i de tilfelle det er betalt innskott som er høyere enn pålydende verdi av aksjen/andelen.

Leieboere med innskott er boliginnehavere som har betalt innskott (f.eks. obligasjonsinnskott) for å leie boligen, men ikke leieboere som bare har betalt forskott på husleie.

Boliginnehavere som disponerer boligen vederlagsfritt eller som kårbolig, er regnet som leieboere.

En boliginnehaver er regnet å disponere boligen som tjenestebolig når den er stilt til disposisjon i samband med tjenesteforhold på vilkår av at boligen må fraflyttes når tjenesteforholdet opphører, uten hensyn til om det betales husleie eller ikke. Boliger som boliginnehaveren har aksje, andel eller innskott i, er imidlertid aldri regnet som tjenestebolig.

Gjennomsnittstall

Boliger pr. hus er lik tallet på privatboliger i hus som er med i tellingen (inkl. ubebodde boliger og boliger med bare midlertidig tilstedeværende) dividert med tallet på hus som er med i tellingen.

Bebodde boliger pr. hus er lik tallet på privatboliger som er med i tellingen dividert med tallet på hus som er med i tellingen.

Rom pr. bolig er lik tallet på rom (inkl. kjøkken på 6 m² eller mer) i privatboliger som er med i tellingen dividert med tallet på disse boligene.

Bosatte pr. bolig er lik tallet på bosatte i privatboliger dividert med tallet på privatboliger som er med i tellingen.

Bosatte pr. rom er lik tallet på bosatte i privatboliger dividert med tallet på rom (inkl. kjøkken på 6 m² eller mer) i privatboliger som er med i tellingen.

5. INNDELINGEN I TELLINGSKRETSE

For områder som i 1960 tilhørte herredskommune, er kretsinnstillingen foretatt av Byrådet og etter de samme retningslinjer som i 1960-tellingene. Følgende hovedregler er lagt til grunn for innstillingen:

1. En tellingskrets bør være mest mulig ensartet når det gjelder kommunikasjonsforhold, næringsstruktur og befolkningsutvikling.
2. Kretsgrenser må ikke skjære sogne- eller kommunegrenser.
3. En krets skal bestå enten bare av ett tettbygd strøk, del av tettbygd strøk eller av spredtbygd strøk. Som tettbygd strøk regnes områder med minst 200 bosatte på tellings- tidspunktet og hvor avstanden mellom bolighusene som regel ikke overstiger 50 meter. En hussamling som ligger mer enn 50 meter fra en tettbebyggelse, er imidlertid regnet som en del av det tettbygde strøket dersom hussamlingen naturlig hører sammen med tettbebyggelsen. Andre områder er regnet som spredtbygde strøk og er delt videre opp i tellingskretser.

I 1970-tellingene er det for områder som i 1960 tilhørte herredskommune, bare foretatt følgende endringer i kretsinnstillingen som da ble brukt:

1. Når regulering av kommune- eller sognegrenser førte til at en 1960-krets falt inn under mer enn én kommune eller ett sogn i 1970, er kretsen delt videre opp slik at kretsgrenser ikke skjærer kommune- eller sognegrenser.
2. Grensene for tettbygde strøk (og dermed for tettbygde kretser) er justert i samsvar med bosettingen pr. 1. november 1970 etter reglene for avgrensning av disse strøkene.
3. I de tilfelle avgrensningen i 1960-tellingene av spredtbygde kretser ikke var i samsvar med reglene for kretsinnstilling, er grensene justert i 1970-tellingene.

Innstillingen i tellingskretser av områder som i 1960 tilhørte bykommune, er foretatt av folke- registrene i samråd med kommunale myndigheter. I flere tilfelle er kretsinnstillingen for disse om- rådene ikke den samme som i 1960-tellingene. I begge tellingene er imidlertid grensene fastlagt slik at de ikke skjærer kommune- eller sognegrenser og at en krets består enten bare av tettbygd strøk eller bare av spredtbygd strøk (avgrenset etter reglene som er nevnt ovenfor).

Tettbygde strøk i områder som i 1960 tilhørte herredskommune, er vanligvis ikke delt opp i flere kretser. Byområder er imidlertid alltid regnet til flere kretser.

I vedlegg 1 a er det gitt en kretsfortegnelse, i vedlegg 2 en kartskisse over kretsinnndelingen og i vedlegg 3 et oversiktskart over én eller flere tettbygde kretser. En oversikt som viser hvilke tellingskretser som inngår i de enkelte sogn, er gitt i vedlegg 1 b.

6. Merknader til tabell 1.

I tabell 1 har en generelt sett tatt sikte på å gi tall tilbake til 1801 etter kommuneinndelingen i 1970. Over et så langt tidsrom har det imidlertid skjedd så mange endringer i kommuneinndelingen at det for de fleste kommuner ikke kan gis en sammenliknbar tallserie for hele perioden.

Mellom tellingen i 1960 og tellingen i 1970 er en del av Bindal overført til Brønnøy herred. I vedlegg 1 c er det gitt en oversikt som viser hvilke tellingskretser i 1970-tellingen som i 1960 tilhørte Bindal.

TABELLER

TABELL 1. FOLKEMENGDEN VED FOLKETELLINGENE 1801-1970¹

ÅR	FOLKE- MENGDEN	ÅR	FOLKE- MENGDEN	ÅR	FOLKE- MENGDEN	ÅR	FOLKE- MENGDEN	ÅR	FOLKE- MENGDEN	ÅR	FOLKE- MENGDEN
1801	1835	1865	1900	1930	1960 ..	2 507
1815	1845	1875	1910	1946	1970 ..	2 339
1825	1855	1890	1920	1950 ..	2 546		

1 SE MERKNADER TIL TABELL 1 PÅ SIDE 14

TABELL 2. FOLKEMENGDEN ETTER KJØNN OG INNTEKTSTAKERNES VIKTIGSTE KILDE TIL LIVSOPPHOLD OG NÆRING

VIKTIGSTE KILDE TIL LIVSOPPHOLD OG NÆRING	I ALT	MENN	KVIN- NER	INN- TEKTS- TAKERE	IKKE-INNTEKTSTAKERE					
					I ALT	HUS- MØDRE	ANDRE			
							I ALT	AV DISSE:		UOPP- GITT
								UNDER 16 ÅR	16-24 ÅR	
I ALT	2 339	1 237	1 102	1 210	1 129	373	756	621	120	
INNTEKT AV EGET ARBEID I ALT ..	1 758	992	766	746	1 012	339	673	574	93	
JCRDBRUK OG SKOGBRUK M.V. ...	449	264	185	183	266	101	165	136	26	
FISKE M.V. OG HVALFANGST	30	20	10	17	13	4	9	9	-	
INDUSTRI M.V.	505	287	218	191	314	110	204	172	29	
RYGGE- OG ANLEGGSVIRKSOMHET .	153	93	60	61	92	34	58	47	11	
VAREHANDEL	87	44	43	37	50	12	38	34	4	
SAMFERDSEL	268	157	111	123	145	44	101	91	10	
TJENESTEYTNDE NÆRINGER	259	121	138	128	131	33	98	85	13	
UDPPGITT NÆRING	7	6	1	6	1	1	-	-	-	
PENSJON, TRYGD	531	215	316	436	95	30	65	36	25	
FORMUE, LÅN M.V.	17	12	5	16	1	-	1	1	-	
STIPEND M.V.	17	12	5	12	5	1	4	4	-	
UOPPGITT	16	6	10	-	16	3	13	6	2	

TABELL 3. PERSONER 16 ÅR OG OVER ETTER YRKESAKTIVITET, KJØNN OG ALDER

KJØNN OG ALDER	I ALT	UTEN YRKES- AKTI- VITET	MED YRKESAKTIVITET						
			I ALT	ARBEIDSTID I TIMER				UOPP- GITT	
				UNDER 100	100- 499	500- 999	1 000 OG MER		
							I ALT		AV DISSE: HELDAGS- ARBEID
I ALT	1 718	713	1 005	27	96	202	680	551	-
16-19	165	90	75	1	20	16	38	21	-
20-24	163	52	111	-	3	9	99	67	-
25-59	913	262	651	17	47	131	456	389	-
60-66	184	78	106	6	12	20	68	60	-
67-69	61	34	27	-	3	7	17	12	-
70 OG OVER	232	197	35	3	11	19	2	2	-
MENN I ALT	919	197	722	9	51	65	597	494	-
16-19	102	48	54	1	13	12	28	18	-
20-24	98	17	81	-	3	5	73	47	-
25-59	481	25	456	3	15	23	415	359	-
60-66	100	20	80	3	9	4	64	57	-
67-69	29	9	20	-	1	4	15	11	-
70 OG OVER	109	78	31	2	10	17	2	2	-
KVINNER I ALT	799	516	283	18	45	137	83	57	-
16-19 I ALT	63	42	21	-	7	4	10	3	-
AV DISSE: GIFTE ...	-	-	-	-	-	-	-	-	-
20-24 I ALT	65	35	30	-	-	4	26	20	-
AV DISSE: GIFTE ...	35	23	12	-	-	2	10	8	-
25-59 I ALT	432	237	195	14	32	108	41	30	-
AV DISSE: GIFTE ...	374	204	170	13	27	101	29	19	-
60-66	84	58	26	3	3	16	4	3	-
67-69	32	25	7	-	2	3	2	1	-
70 OG OVER	123	119	4	1	1	2	-	-	-

TABELL 4. PERSONER 16 ÅR OG OVER MED MINST 100 ARBEIDSTIMER ETTER YRKESSTATUS, ARBEIDSTID, KJØNN OG NÆRING/YRKESOMRÅDE

NÆRING/YRKESOMRÅDE	AV DISSE:			ARBEIDSTID I TIMER							
	I ALT	AN- SATTE	SELV- STEN- DIGE	MENN	KVIN- NER	100-999			1 000 OG MER		
						I ALT	MENN	KVIN- NER	I ALT	MENN	KVIN- NER
I ALT	978	559	246	713	265	298	116	182	680	597	83

NÆRING											
JORDBRUK	358	15	175	206	152	204	56	148	154	150	4
SKOGBRUK M.V.	19	18	1	18	1	6	:	:	13	:	:
FISKE M.V., HVALFANGST	18	-	17	18	-	2	2	-	16	16	-
BERGVERKSDRIFT M.V.	6	6	-	4	2	:	-	:	:	4	:
INDUSTRI	189	180	9	179	10	19	14	5	170	165	5
BYGGE- OG ANLEGGSVIRKS.	64	51	13	62	2	:	11	:	:	51	:
KRAFT-, VANNFORS. M.V.	5	5	-	4	1	:	-	:	:	4	:
VAREHANDEL	41	32	6	24	17	8	1	7	33	23	10
FINANSINSTITUSJØNER ...	6	6	-	4	2	1	:	:	5	:	:
EIENDOMSDRIFT	-	-	-	-	-	-	-	-	-	-	-
SJØTRANSPORT	79	69	10	77	2	9	:	:	70	:	:
ANNEN SAMFERDSEL	50	39	11	37	13	10	7	3	40	30	10
OFF. ADM. OG FORSVAR ..	32	32	-	27	5	6	2	4	26	25	1
OFF. OG PRIV. TJ.YTING	86	85	1	45	41	14	6	8	72	39	33
LØNT HUSARBEID	11	11	-	-	11	3	-	3	8	-	8
ANNEN TJENESTEYTING ...	8	4	3	2	6	1	:	:	7	:	:
UOPPGITT	6	6	-	6	-	4	4	-	2	2	-

1											
YRKESOMRÅDE											
TEKNISK, VITENSKAPELIG, HUMANISTISK OG KUNST- NERISK ARBEID I ALT ...	57	57	-	33	24	6	1	5	51	32	19
SYKEPLEIE- OG ANNET PLEIEARBEID	9	9	-	1	8	3	:	:	6	:	:
PEDAGOGISK ARBEID ...	36	36	-	22	14	2	:	:	34	:	:
ADM.- OG FORVALTNINGS- ARB., BEDR.- OG ORGANI- SASJONSLEDELSE I ALT ..	10	8	2	9	1	:	-	:	:	9	:
OFFENTLIG ADM.- OG FORVALTNINGSARBEID ..	3	3	-	3	-	-	-	-	3	3	-
BEDR. OG ORG.LEDELSE	7	5	2	6	1	:	-	:	:	6	:
KONTORARBEID	34	33	1	22	12	5	2	3	29	20	9
HANDELSARBEID I ALT ...	37	28	6	23	14	6	1	5	31	22	9
GROSSISTER OG DETALJISTER	6	-	6	6	-	-	-	-	6	6	-
HANDELSARB. FRA KONT. OG DETALJHANDELSARB.	29	26	-	15	14	6	1	5	23	14	9
JORDBRUKS-, SKOGBRUKS- OG FISKEARBEID	395	33	193	242	153	212	63	149	183	179	4
GRUVE- OG SPRENGNINGS- ARBEID M.M.	8	7	1	8	-	-	-	-	8	8	-
TRANSPORT- OG KOMMUNI- KASJONSARBEID I ALT ...	123	102	21	111	12	16	14	2	107	97	10
VEGTRAFIKKARBEID	26	15	11	26	-	6	6	-	20	20	-
POST- OG TELEKOM.ARB.	21	21	-	10	11	3	1	2	18	9	9
INDUSTRI-, BYGGE- OG ANLEGG SARBEID I ALT ...	243	224	19	239	4	35	33	2	208	206	2
JERN- OG MET.VAREARB.	8	6	2	8	-	1	1	-	7	7	-
ELEKTROARBEID	5	5	-	5	-	-	-	-	5	5	-
TREARBEID	136	126	10	135	1	14	:	:	122	:	:
LASTE-, LOSSE- OG LAGERARBEID	5	5	-	5	-	-	-	-	5	5	-
SERVICEARBEID I ALT ...	54	50	3	9	45	15	:	:	39	:	:
HOTELL- OG RESTAU- RANTARBEID, HUSARBEID	26	24	1	2	24	6	:	:	20	:	:
VAKTMESTER- OG RENGJØRINGSARBEID ...	20	20	-	4	16	8	-	8	12	4	8
MILITÆRT ARBEID	17	17	-	17	-	2	2	-	15	15	-
UOPPGITT	-	-	-	-	-	-	-	-	-	-	-

1 BARE ET UTVALG AV YRKESOMRÅDER ER SPESIFISERT

TABELL 5. PERSONER 16-69 ÅR ETTER YRKESAKTIVITET, KJØNN OG HØYESTE UTDANNING

KJØNN OG HØYESTE UTDANNING	I ALT	UTEN YRKESAKTIVITET, ARBEIDSTIMER UNDER 100 TIMER ELLER UOPPGITT		MED 100 ARBEIDSTIMER ELLER MER					
				100-499 TIMER		500-999 TIMER		1 000 TIMER OG MER	
		AV DISSE: I ALT ELEVER, STU- DENTER		I ALT	AV DISSE: ELEVER, STU- DENTER	I ALT	AV DISSE: ELEVER, STU- DENTER		
I ALT	1 486	540	108	946	85	21	183	13	678
MENN I ALT	810	126	67	684	41	16	48	11	595
UNGDOMSSKOLENIVA, 7-9 ÅR, I ALT ..	662	84	28	578	36	12	43	7	499
7-ÅRIG FOLKESKOLE	434	53	1	381	18	1	27	-	336
ALLMENT FAGFELT ELLERS	130	27	24	103	10	8	9	4	84
ADMINISTRASJON OG ØKONOMI	38	1	1	37	1	1	-	-	36
INDUSTRI, HÅNDVERK OG TEKNIKK ..	41	1	1	40	6	2	5	3	29
SAMFERDSEL	3	1	-	2	-	-	-	-	-
JORDBRUK, SKOGBRUK OG FISKE	13	-	-	13	-	-	-	-	11
TJENESTEYTING OG FORSVAR	3	1	1	2	-	-	-	-	-
GYMNASNIVA I, 10 ÅR, I ALT	85	23	21	62	4	3	3	2	55
ALLMENT FAGFELT	34	19	19	15	2	2	-	-	13
ADMINISTRASJON OG ØKONOMI	-	-	-	-	-	-	-	-	-
INDUSTRI, HÅNDVERK OG TEKNIKK ..	8	1	-	7	1	1	-	-	6
SAMFERDSEL	15	-	-	15	-	-	1	1	14
JORDBRUK, SKOGBRUK OG FISKE	22	3	2	19	1	-	1	1	17
TJENESTEYTING OG FORSVAR	6	-	-	6	-	-	1	-	5
GYMNASNIVA II,III, 11-12 ÅR, I ALT	26	8	8	18	1	1	2	2	15
ALLMENT FAGFELT	16	8	-	8	1	1	2	2	5
ADMINISTRASJON OG ØKONOMI	-	-	-	-	-	-	-	-	-
INDUSTRI, HÅNDVERK OG TEKNIKK ..	4	-	-	4	-	-	-	-	4
SAMFERDSEL	5	-	-	5	-	-	-	-	5
HELSEVERN	-	-	-	-	-	-	-	-	-
TJENESTEYTING OG FORSVAR	-	-	-	-	-	-	-	-	-
UNIVERSITETS- OG HØGSKOLENIVA I, 13-14 ÅR, I ALT	18	1	1	17	-	-	-	-	17
UNDERVISNING	13	-	-	13	-	-	-	-	13
ADMINISTRASJON, ØKONOMI, SAMFUNNSVITENSKAP OG JUS	-	-	-	-	-	-	-	-	-
UNIVERSITETS-, HØGSKOLENIVA II,III OG FORSKERNIVA, OVER 14 ÅR, I ALT	9	-	-	9	-	-	-	-	9
UNDERVISNING	3	-	-	3	-	-	-	-	3
ADMINISTRASJON, ØKONOMI, SAMFUNNSVITENSKAP OG JUS	-	-	-	-	-	-	-	-	-
UOPPGITT ELLER INGEN UTDANNING ...	10	10	9	-	-	-	-	-	-
KVINNER I ALT	676	414	41	262	44	5	135	2	83
UNGDOMSSKOLENIVA, 7-9 ÅR, I ALT ..	601	377	31	224	39	2	129	1	56
7-ÅRIG FOLKESKOLE	407	262	3	145	22	-	101	-	22
ALLMENT FAGFELT ELLERS	128	84	26	44	11	2	17	1	16
ADMINISTRASJON OG ØKONOMI	23	12	1	11	-	-	-	-	8
INDUSTRI, HÅNDVERK OG TEKNIKK ..	6	2	-	4	-	-	-	-	-
SAMFERDSEL	-	-	-	-	-	-	-	-	-
HELSEVERN	3	2	-	1	-	-	-	-	-
TJENESTEYTING OG FORSVAR	34	15	1	19	4	-	9	-	6
GYMNASNIVA I, 10 ÅR, I ALT	38	22	5	16	3	1	3	1	10
ALLMENT FAGFELT	29	17	5	12	-	1	-	-	8
ADMINISTRASJON OG ØKONOMI	-	-	-	-	-	-	-	-	-
INDUSTRI, HÅNDVERK OG TEKNIKK ..	5	3	-	2	-	-	-	1	-
HELSEVERN	3	1	-	2	-	-	-	-	-
TJENESTEYTING OG FORSVAR	-	-	-	-	-	-	-	-	-
GYMNASNIVA II,III, 11-12 ÅR, I ALT	11	5	2	6	1	1	2	-	3
ALLMENT FAGFELT	4	1	1	3	1	1	1	-	1
ADMINISTRASJON OG ØKONOMI	-	-	-	-	-	-	-	-	-
HELSEVERN	5	2	-	3	-	-	1	-	2
TJENESTEYTING OG FORSVAR	-	-	-	-	-	-	-	-	-
UNIVERSITETS- OG HØGSKOLENIVA I, 13-14 ÅR, I ALT	17	4	1	13	-	-	1	-	12
UNDERVISNING	13	3	1	10	-	-	-	-	10
NATURVITENSKAP OG TEKNIKK	-	-	-	-	-	-	-	-	-
UNIVERSITETS-, HØGSKOLENIVA II,III OG FORSKERNIVA, OVER 14 ÅR, I ALT	2	-	-	-	-	-	-	-	-
ADMINISTRASJON, ØKONOMI, SAMFUNNSVITENSKAP OG JUS	-	-	-	-	-	-	-	-	-
NATURVITENSKAP OG TEKNIKK	-	-	-	-	-	-	-	-	-
UOPPGITT ELLER INGEN UTDANNING ...	7	6	2	1	1	1	-	-	-

1 BARE ET UTVALG AV FAGOMRÅDER ER SPESIFISERT UNDER DE ENKELTE UTDANNINGSNIVAER

TABELL 6. YRKESAKTIVE, SKOLEELEVER OG STUDENTER 16 ÅR OG OVER ETTER KJØNN OG ARBEIDS-/SKOLE-/STUDIESTED PR. 1. NOVEMBER 1970

ARBEIDS-/SKOLE-/STUDIESTED	I ALT	1			2		
		YRKESAKTIVE			SKOLEELEVER OG STUDENTER		
		I ALT	MENN	KVINNER	I ALT	MENN	KVINNER
I ALT	1 059	940	674	266	119	77	42
I KOMMUNEN	871	817	557	260	54	31	23
BRØNNØY	15	3	3	-	12	5	7
TRONDHEIM	13	2	1	1	11	9	2
NERØY	9	5	4	1	4	4	-
OSLO	7	1	1	-	6	6	-
STEINKJER	5	-	-	-	5	4	1
NAMSOS	5	-	-	-	5	2	3
ANDRE KOMMUNER I FYLKET	13	5	5	-	8	6	2
ANDRE KOMMUNER UTENFOR FYLKET ...	35	22	19	3	13	9	4
ANNET STED	86	85	84	1	1	1	-

1 EKSKL. PERSONER SOM AVTJENTE VERNEPLIKTSTJENESTE OG YRKESAKTIVE SOM IKKE HAR OPPGITT ARBEIDSSTED
 2 EKSKL. SKOLEELEVER OG STUDENTER SOM IKKE HAR OPPGITT SKOLE-/STUDIESTED

TABELL 7. FAMILIER OG PERSONER ETTER FAMILIETYPE OG HUSHOLDNINGSTYPE

HUSHOLDNINGSTYPE	I ALT		FAMILIER MED TO ELLER FLERE PERSONER							
	FAMI- LIER	PER- SONER	FAMI- LIER MED EN PER- SON	I ALT		EKTE- PAR UTEN UGIFTE BARN	EKTEPAR MED UGIFTE BARN		MOR ELLER FAR MED UGIFTE BARN	
				FAMI- LIER	PER- SONER		FAMI- LIER	PER- SONER	FAMI- LIER	PER- SONER
I ALT	859	2 339	286	573	2 053	127	388	1 658	58	141
PRIVATHUSHOLDNING I ALT ..	826	2 304	255	571	2 049	125	388	1 658	58	141
MED EN FAMILIE	488	1 580	76	412	1 504	95	295	1 259	22	55
MED TO FAMILIER	276	628	135	141	493	27	88	379	26	60
MED FLERE FAMILIER	62	96	44	18	52	3	5	20	10	26
FELLESHUSHOLDNING	33	35	31	2	4	2	-	-	-	-
ANNEN HUSHOLDNING	-	-	-	-	-	-	-	-	-	-

TABELL 8. PERSONER 16 ÅR OG OVER MED EGEN BOLIG ETTER ALDER, EKTESKAPELIG STATUS OG KJØNN

EKTESKAPELIG STATUS OG KJØNN	I ALT	ALDER									
		16-19	20-24	25-29	30-39	40-49	50-59	60-69	70-79	80 OG OVER	
		PERSONER 16 ÅR OG OVER I ALT ...	1 718	165	163	134	204	261	314	245	156
AV DISSE: MED EGEN BOLIG	1 127	2	38	72	158	237	275	213	107	25	
MENN I ALT	919	102	98	76	112	129	164	129	76	33	
AV DISSE: MED EGEN BOLIG	572	2	11	31	75	113	148	117	60	15	
KVINNER I ALT	799	63	65	58	92	132	150	116	80	43	
AV DISSE: MED EGEN BOLIG	555	-	27	41	83	124	127	96	47	10	
UGIFTE I ALT	530	165	117	45	44	22	45	44	33	15	
AV DISSE: MED EGEN BOLIG	87	2	9	3	10	8	17	20	16	2	
MENN I ALT	354	102	87	35	37	18	32	23	15	5	
AV DISSE: MED EGEN BOLIG	67	2	4	2	7	8	17	15	10	2	
KVINNER I ALT	176	63	30	10	7	4	13	21	18	10	
AV DISSE: MED EGEN BOLIG	20	-	5	1	3	-	-	5	6	-	
GIFTE OG SEPARERTE I ALT	1 044	-	46	88	156	231	252	175	77	19	
AV DISSE: MED EGEN BOLIG	968	-	29	69	147	225	247	171	69	11	
MENN I ALT	522	-	11	41	72	107	131	101	46	13	
AV DISSE: MED EGEN BOLIG	485	-	7	29	67	103	130	98	42	9	
KVINNER I ALT	522	-	35	47	84	124	121	74	31	6	
AV DISSE: MED EGEN BOLIG	483	-	22	40	80	122	117	73	27	2	
FØR GIFTE I ALT	144	-	-	1	4	8	17	26	46	42	
AV DISSE: MED EGEN BOLIG	72	-	-	-	1	4	11	22	22	12	
MENN I ALT	43	-	-	-	3	4	1	5	15	15	
AV DISSE: MED EGEN BOLIG	20	-	-	-	1	2	1	4	8	4	
KVINNER I ALT	101	-	-	1	1	4	16	21	31	27	
AV DISSE: MED EGEN BOLIG	52	-	-	-	-	2	10	18	14	8	

TABELL 9. HUS, BOLIGER, ROM OG BOSATTE ETTER HUSTYPE

I ALT	PERMANENT BOLIGBYGG								BLOKK	PRO- VI- SOR- BO- LIG- BYGG	FOR- RET- NINGS- BYGG M.v.	BYGG FEL- LES- HUS- HOLD- NING	UOPP- GITT HUS- TYPE
	I ALT	VÅ- NINGS- HUS I TILKN. TIL GARDS- DRIFT	FRITT- LIGG- ENDE- BOLIG	ENE- BOLIG I REKKE, KJEDE, ATRIUM M.v.	ANNEN ENE- BOLIG	HORI- SON- TALT DELT TO- MANN- BOLIG	ANNET SMÅHUS	ROM					
HUS	605	589	277	290	2	-	10	10	-	2	11	3	-
BOLIGER I ALT ...	660	636	301	290	2	-	20	23	-	2	16	6	-
AV DISSE: BEBODDE	645	625	294	290	2	-	20	19	-	2	14	4	-
ROM	3 297	3 225	1 588	1 481	11	-	77	68	-	2	59	11	-
BOSATTE	2 304	:	1 080	1 035	:	-	62	52	-	:	57	8	-
BOLIGER PR. HUS .	1,1	1,1	1,1	1,0	1,0	-	2,0	2,3	-	1,0	1,5	2,0	-
ROM PR. BOLIG ...	5,1	5,7	5,4	5,1	5,5	-	3,9	3,6	-	1,0	4,2	2,8	-
BOSATTE PR. BOLIG	3,6	:	3,7	3,6	:	-	3,1	2,7	-	:	4,1	2,0	-
BOSATTE PR. ROM .	0,7	:	0,7	0,7	:	-	0,8	0,8	-	:	1,0	0,7	-

TABELL 10. BEBODDE BOLIGER ETTER HUSTYPE OG BYGGEAR, OG HUS, ROM OG BOSATTE ETTER HUSETS BYGGEAR

HUSETS BYGGEAR	HUS	BEBODDE BOLIGER						ROM	BOSATTE	BE- BOD- DE BO- LIG- ER PR. HUS	BOSATTE		
		I ALT	I PERMANENTE BOLIGBYGG			I ANDRE BYGG	PR. BO- LIG				PR. BO- LIG	PR. ROM	
			I VANINGS- HUS I TILKN. TIL GARDSDRIFT OG I FRITTL. ENEBOLIGER	I ANDRE ENE- OG TO- MANN- BOLIGER OG SMÅHUS	I BLOKK- ER								
I ALT	605	645	625	584	41	-	20	3 297	2 304	1,1	5,1	3,6	0,7
1900 OG FØR	92	99	99	98	1	-	-	502	299	1,1	5,1	3,0	0,6
1901-1910	24	27	26	26	-	-	1	124	91	1,1	4,6	3,4	0,7
1911-1920	34	35	35	33	2	-	-	162	115	1,0	4,6	3,3	0,7
1921-1930	28	29	29	29	-	-	-	158	82	1,0	5,4	2,8	0,5
1931-1940	48	51	51	46	5	-	-	278	164	1,1	5,5	3,2	0,6
1941-1945	43	47	43	38	5	-	4	235	157	1,1	5,0	3,3	0,7
1946-1950	66	66	63	62	1	-	3	363	232	1,0	5,5	3,5	0,6
1951-1960	161	171	164	153	11	-	7	876	673	1,1	5,1	3,9	0,8
1961-1970	109	120	115	99	16	-	5	599	491	1,1	5,0	4,1	0,8
UOPPGITT	-	-	-	-	-	-	-	-	-	-	-	-	-

TABELL 11. BEBODDE BOLIGER ETTER HUSTYPE OG TALLET PÅ ROM, OG BOSATTE ETTER TALLET PÅ ROM I BOLIGEN

TALLET PÅ ROM, EKSKL. KJØKKEN	BEBODDE BOLIGER						I ALT	PR. ROM
	I ALT	I PERMANENTE BOLIGBYGG			I BLCKKER	I ANDRE BYGG		
		I VANINGS- HUS I TILKN. TIL GARDSDRIFT OG I FRITTL. ENEBOLIGER	I ANDRE ENE- OG TO- MANN- BOLIGER OG SMÅHUS	I BLOKK- ER				
I ALT	645	625	584	41	-	20	2 304	0,7
0 ROM ELLER UOPPGITT ..	-	-	-	-	-	-	-	-
1 ROM I ALT	28	23	15	8	-	5	50	1,1
MED KJØKKEN I ALT ...	20	19	15	4	-	1	41	1,1
UNDER 6 KVM.	4	4	3	1	-	-	6	1,5
6 KVM. OG MER	16	15	12	3	-	1	35	1,1
UTEN KJØKKEN	8	4	-	4	-	4	9	1,1
2 ROM I ALT	58	52	43	9	-	6	138	0,8
MED KJØKKEN	58	52	43	9	-	6	138	0,8
UTEN KJØKKEN	-	-	-	-	-	-	-	-
3 ROM	93	90	83	7	-	3	279	0,8
4 ROM	228	226	213	13	-	2	841	0,7
5 ROM	152	150	148	2	-	2	604	0,7
6 ROM	51	51	50	1	-	-	224	0,6
7 ROM	17	15	15	-	-	2	83	0,6
8 ROM OG MER	18	18	17	1	-	-	85	0,5

TABELL 12. BEBODDE BOLIGER, ROM OG BOSATTE ETTER BOLIGTETTHET

	I ALT	BOSATTE PR. ROM, INKL. KJØKKEN PÅ 6 KVM. OG MER									0 ROM ELLER UOPP- GITT
		UNDER	0,25-	0,50-	0,75-	1,00-	1,25-	1,50-	1,75-	2,00	
		0,25	0,49	0,74	0,99	1,24	1,49	1,74	1,99	OG MER	
BEBODDE BOLIGER	645	27	141	195	101	115	31	18	6	11	-
ROM	3 297	158	775	1 028	543	536	136	68	29	24	-
BOSATTE	2 304	28	280	612	438	556	182	106	52	50	-
ROM PR. BOLIG	5,1	5,9	5,5	5,3	5,4	4,7	4,4	3,8	4,8	2,2	-
BOSATTE PR. BOLIG	3,6	1,0	2,0	3,1	4,3	4,8	5,9	5,9	8,7	4,5	-

TABELL 13. BEBODDE BOLIGER, ROM OG BOSATTE ETTER BOLIGENS UTSTYR

	I ALT	INNLAGT VANN I HUSET								IKKE INN- LAGT VANN I HUSET	UOPP- GITT
		I ALT	EGET WC		FELLES WC		EGET	UTEN WC			
			EGET BAD	FELLES BAD	EGET BAD	FELLES BAC	ELLER	EGET	UTEN		
							WC OG UTEN BAD	ELLER FELLES BAD	BAD		
BEBODDE BOLIGER	645	605	330	11	1	11	19	49	184	40	-
ROM	3 297	3 145	1 802	47	6	20	78	258	934	152	-
BOSATTE	2 304	2 218	1 289	39	:	:	71	179	613	86	-
ROM PR. BOLIG	5,1	5,2	5,5	4,3	6,0	1,8	4,1	5,3	5,1	3,8	-
BOSATTE PR. BOLIG	3,6	3,7	3,9	3,5	:	:	3,7	3,7	3,3	2,2	-
BOSATTE PR. ROM	0,7	0,7	0,7	0,8	:	:	0,9	0,7	0,7	0,6	-

TABELL 14. BEBODDE BOLIGER, ROM OG BOSATTE ETTER EIER-/LEIERFORHOLDET TIL BOLIGEN

	I ALT	BOLIGINNEHAVEREN DISPONERER BOLIGEN SOM								TJEN- ESTE- ELLER FOR- PAK- TER- BOLIG	UOPP- GITT
		EIER	LEIEBOER								
			MED AKSJE/ANDEL				UTEN AKSJE/ANDEL				
			I ALT	MED INN- SKOTT	UTEN INN- SKOTT	I ALT	MED INN- SKOTT	UTEN INN- SKOTT			
BEBODDE BOLIGER ...	645	510	92	-	-	-	92	1	91	43	-
ROM	3 297	2 749	362	-	-	-	362	3	359	186	-
BOSATTE	2 304	1 930	234	-	-	-	234	:	:	140	-
ROM PR. BOLIG	5,1	5,4	3,9	-	-	-	3,9	3,0	3,9	4,3	-
BOSATTE PR. BOLIG	3,6	3,8	2,5	-	-	-	2,5	:	:	3,3	-
BOSATTE PR. ROM ...	0,7	0,7	0,6	-	-	-	0,6	:	:	0,8	-

TABELL 15. FOLKEMENGDEN ETTER ALDER, KJØNN OG TELLINGSKRETS

TELLINGSKRETS OG KJØNN	I ALT	ALDER									
		UNDER 7	7-15	16-19	20-24	25-29	30-39	40-49	50-59	60-69	70 OG OVER
KOMMUNEN I ALT	2 339	262	359	165	163	134	204	261	314	245	232
MENN I ALT	1 237	138	180	102	98	76	112	129	164	129	109
UGIFTE	672	138	180	102	87	35	37	18	32	23	20
GIFTE OG SEPARERTE	522	-	-	-	11	41	72	107	131	101	59
FØR GIFTE	43	-	-	-	-	-	3	4	1	5	30
KVINNER I ALT	1 102	124	179	63	65	58	92	132	150	116	123
UGIFTE	479	124	179	63	30	10	7	4	13	21	28
GIFTE OG SEPARERTE	522	-	-	-	35	47	84	124	121	74	37
FØR GIFTE	101	-	-	-	-	1	1	4	16	21	58
TETTBYGDE KRETSE I ALT ...	690	89	103	53	60	51	74	72	77	57	54
MENN	350	45	51	33	30	28	36	36	42	30	19
KVINNER	340	44	52	20	30	23	38	36	35	27	35
09 TERRÅK	690	89	103	53	60	51	74	72	77	57	54
MENN	350	45	51	33	30	28	36	36	42	30	19
KVINNER	340	44	52	20	30	23	38	36	35	27	35
SPREDTBYGDE KRETSE I ALT .	1 649	173	256	112	103	83	130	189	237	188	178
MENN	887	93	129	69	68	48	76	93	122	99	90
KVINNER	762	80	127	43	35	35	54	96	115	89	88
01 SØR-KJELLA	211	29	47	6	11	14	23	18	22	26	15
MENN	103	13	23	5	6	9	9	10	11	12	5
KVINNER	108	16	24	1	5	5	14	8	11	14	10
02 NORD-KJELLA	105	10	12	10	6	6	7	13	13	14	14
MENN	63	8	10	6	3	4	5	6	6	10	5
KVINNER	42	2	2	4	3	2	2	7	7	4	9
03 SØR-VESTRAND	125	11	14	9	7	6	9	16	22	17	14
MENN	63	6	3	5	4	4	6	10	9	10	6
KVINNER	62	5	11	4	3	2	3	6	13	7	8
04 NORD-VESTRAND	115	8	22	10	6	4	9	19	19	6	12
MENN	57	4	11	5	5	2	5	9	10	3	3
KVINNER	58	4	11	5	1	2	4	10	9	3	9
05 FISKERØSEN	75	6	10	9	3	3	1	10	16	7	10
MENN	42	2	6	6	3	2	1	4	9	2	7
KVINNER	33	4	4	3	-	1	-	6	7	5	3
06 SKJELSVIKSJØEN	85	2	10	6	5	4	4	8	13	17	16
MENN	46	-	7	4	3	4	3	5	6	7	7
KVINNER	39	2	3	2	2	-	1	3	7	10	9
07 BINDALSEIDET	416	62	74	25	28	24	45	44	57	27	30
MENN	227	31	39	15	19	10	29	22	32	15	15
KVINNER	189	31	35	10	9	14	16	22	25	12	15
08 SØRFJORD	133	5	20	13	8	5	8	17	24	19	14
MENN	75	4	9	10	5	2	5	7	12	12	9
KVINNER	58	1	11	3	3	3	3	10	12	7	5
10 VASSÅS	164	12	14	14	16	6	5	17	23	34	23
MENN	89	6	6	8	10	4	2	8	11	18	18
KVINNER	75	6	8	6	6	2	3	9	12	16	7
11 ÅBYGDA	154	23	25	8	8	10	16	20	14	12	18
MENN	84	15	11	3	5	6	10	10	9	4	11
KVINNER	70	8	14	5	3	4	6	10	5	8	7
12 SELFJORD/HARANGSFJORD	66	5	8	2	5	1	3	7	14	9	12
MENN	38	4	4	2	5	1	1	2	7	6	6
KVINNER	28	1	4	-	-	-	2	5	7	3	6

TABELL 16. PERSONER 16 ÅR OG OVER ETTER VIKTIGSTE KILDE TIL LIVSOPPHOLD, NÆRING, KJØNN OG TELLINGSKRETS

TELLINGSKRETS OG KJØNN	VIKTIGSTE KILDE TIL LIVSOPPHOLD											
	INNTEKT AV EGET ARBEID											
	I ALT	NÆRING								PEN- SJON, TRYGD	FOR- MUE, LAN, STI- PEND M.V.	HUSAR- BEID I HJEM- MET, FORSØR- GET
		I ALT	JORD- SKOG- BRUK, FISKE M.V., HVAL- FANGST	INDU- STRI M.V., BYGGE- OG ANL. VIRK- SOMHET	VARE- HANDEL	SAM- FERD- SEL	TJEN- ESTE- YTENDE NÆR- INGER	UOPP- GITT				
KOMMUNEN I ALT	1 718	746	200	252	37	123	128	6	436	28	508	
MENN	919	644	192	240	23	109	74	6	182	20	73	
KVINNER	799	102	8	12	14	14	54	-	254	8	435	
TETTBYGDE KRETSE I ALT ...	498	250	7	132	18	18	75	-	79	8	161	
MENN	254	197	7	124	10	15	41	-	26	7	24	
KVINNER	244	53	-	8	8	3	34	-	53	1	137	
09 TERRÅK	498	250	7	132	18	18	75	-	79	8	161	
MENN	254	197	7	124	10	15	41	-	26	7	24	
KVINNER	244	53	-	8	8	3	34	-	53	1	137	
SPREDTBYGDE KRETSE I ALT .	1 220	496	193	120	19	105	53	6	357	20	347	
MENN	665	447	185	116	13	94	33	6	156	13	49	
KVINNER	555	49	8	4	6	11	20	-	201	7	298	
01 SØR-KJELLA	135	56	18	11	2	18	7	-	42	-	37	
MENN	67	52	18	11	2	17	4	-	12	-	3	
KVINNER	68	4	-	-	-	1	3	-	30	-	34	
02 NORD-KJELLA	83	34	18	4	1	6	5	-	26	1	22	
MENN	45	30	18	4	1	5	2	-	11	-	4	
KVINNER	38	4	-	-	-	1	3	-	15	1	18	
03 SØR-VESTRAND	100	37	11	12	1	8	5	-	36	1	26	
MENN	54	32	8	12	1	7	4	-	19	-	3	
KVINNER	46	5	3	-	-	1	1	-	17	1	23	
04 NORD-VESTRAND	85	30	18	3	1	7	1	-	20	5	30	
MENN	42	27	16	3	1	6	1	-	6	4	5	
KVINNER	43	3	2	-	-	1	-	-	14	1	25	
05 FISKERØSEN	59	21	7	1	3	7	3	-	24	-	14	
MENN	34	18	7	1	1	7	2	-	11	-	5	
KVINNER	25	3	-	-	2	-	1	-	13	-	9	
06 SKJELSVIKSJØEN	73	25	10	3	-	12	-	-	30	1	17	
MENN	39	22	9	3	-	10	-	-	12	1	4	
KVINNER	34	3	1	-	-	2	-	-	18	-	13	
07 BINDALSEIDET	280	124	25	46	7	29	14	3	59	1	96	
MENN	157	115	25	44	5	29	9	3	27	1	14	
KVINNER	123	9	-	2	2	-	5	-	32	-	82	
08 SØRFJORD	108	48	14	20	2	7	3	2	27	2	31	
MENN	62	41	13	19	1	5	1	2	15	2	4	
KVINNER	46	7	1	1	1	2	2	-	12	-	27	
10 VASSÅS	138	55	29	12	2	4	7	1	47	4	32	
MENN	77	48	28	11	1	3	4	1	22	3	4	
KVINNER	61	7	1	1	1	1	3	-	25	1	28	
11 ÅBYGDA	106	44	29	7	-	5	3	-	28	5	29	
MENN	58	42	29	7	-	4	2	-	13	2	1	
KVINNER	48	2	-	-	-	1	1	-	15	3	28	
12 SEL FJORD/HARANGSFJORD	53	22	14	1	-	2	5	-	18	-	13	
MENN	30	20	14	1	-	1	4	-	8	-	2	
KVINNER	23	2	-	-	-	1	1	-	10	-	11	

TABELL 17. HOVEDTALL FOR HUS OG BEBODDE BOLIGER I DE ENKELTE TELLINGSKRETSE

TELLINGSKRETS	HUS				BEBODDE BOLIGER							BO-SAT- TE PR. ROM
	I ALT	AV DISSE:		I ALT	AV DISSE MED:							
		VAN.HUS TILKN. GARDS- DRIFT, FRITTL. ENEBOL.	BYGGEAR		INNLAGT VANN I HUSET	EGET OG BAD	WC EGET BAD	WC OG ELLERS	EGET ELLES WC OG UTEN BAD	EGET ELLES BAD OG UTEN WC		
KOMMUNEN I ALT	605	567	227	109	645	605	330	23	19	49	0,7	
TETTBYGDE KRETSE I ALT ...	159	136	86	42	179	177	146	14	9	2	0,8	
09 TERRAK	159	136	86	42	179	177	146	14	9	2	0,8	
SPREDBYGDE KRETSE I ALT .	446	431	141	67	466	428	184	9	10	47	0,7	
01 SØR-KJELLA	51	49	18	10	54	52	17	2	-	7	0,7	
02 NORD-KJELLA	24	23	5	-	27	25	10	-	-	6	0,7	
03 SØR-VESTRAND	34	32	9	7	35	34	17	-	2	2	0,7	
04 NORD-VESTRAND	37	36	7	9	37	35	21	-	-	3	0,7	
05 FISKERØSEN	18	16	5	2	19	13	6	-	-	1	0,8	
06 SKJELSVIKSJØEN	30	29	12	1	31	28	12	-	-	2	0,5	
07 BINDALSEIDET	98	96	40	27	98	97	52	2	3	7	0,8	
08 SØRFJORD	41	39	16	3	43	39	11	-	1	2	0,7	
10 VASSIS	52	51	10	2	56	51	13	2	3	11	0,6	
11 ÅBYGDA	40	39	14	6	45	42	24	3	1	4	0,7	
12 SELFJORD/HARANGSFJORD	21	21	5	-	21	12	1	-	-	2	0,7	

a. KRETSEFORTEGNELSE

Krets- nr.	Navnet på kretsen	Krets- type ¹⁾	Omfang
1	Sør-Kjella	S	Gnr. 1, 2, gnr. 3 bnr. 1, 2, 4-6, 10, 14, 22, 24 og 29, gnr. 4 og 5.
2	Nord-Kjella	S	Gnr. 6-8.
3	Sør-Vestrand	S	Gnr. 3 bnr. 3, 11, 21, 23 og 28, gnr. 11-13.
4	Nord-Vestrand	S	Gnr. 14-16.
5	Fiskerosen	S	Gnr. 17 og 19.
6	Skjelsviksjøen	S	Gnr. 20-23.
7	Bindalseidet	S	Gnr. 24-26, 28-31, 33 og 34.
8	Sørfjord	S	Gnr. 36-43.
9	Terråk	T	Se vedlegg 3.
10	Vassås	S	Gnr. 35, 44, 55-61 og 89. Unntatt bnr. under krets 9.
11	Åbygda	S	Gnr. 45-52.
12	Selfjord/Harangsfjord	S	Gnr. 94-97 og 99-101.
13	Ubebodd pr. 1/11-1970	-	-

1) T = Tettbygd krets. S = Spredtbygd krets.

b. INNDELINGEN I SOGN PR. 1. NOVEMBER 1970

Navnet på sognet	Omfang (tellingskretsnr.)	Navnet på sognet	Omfang (tellingskretsnr.)
Solstad	1 - 7	Vassås	8 - 13

c. OVERSIKT OVER ENDRINGENE I KOMMUNEINNDELINGEN MELLOM TELLINGEN I 1960 OG TELLINGEN I 1970

Kretsnr. i 1970-tellingen	Kommune i 1960-tellingen	Kretsnr. i 1970-tellingen	Kommune i 1960-tellingen
1-13 i Bindal	1811 Bindal	38 og 39 i Brønnøy	1811 Bindal

1811 BINDAL

TEGNFORKLARING

-  KOMMUNEGRENSE 1970
-  KOMMUNEGRENSE I 1960, MEN IKKE I 1970
-  KRETSGRENSE 1970
-  MARKERING AV TETTBYGD KRETS MED NR.
-  NR. PÅ SPREDTBYGD KRETS

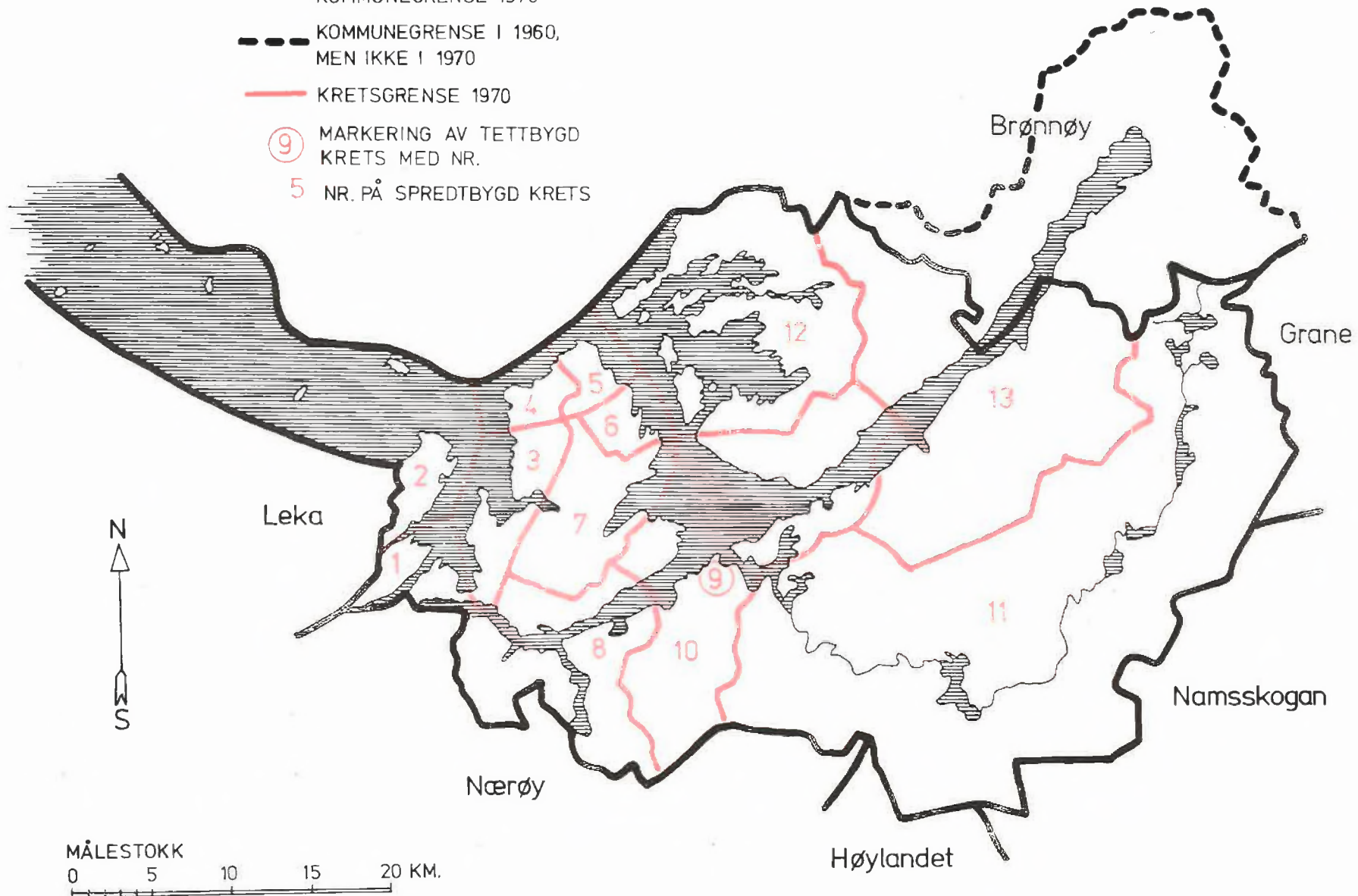

1811 BINDAL

TETTBYGD KRETS

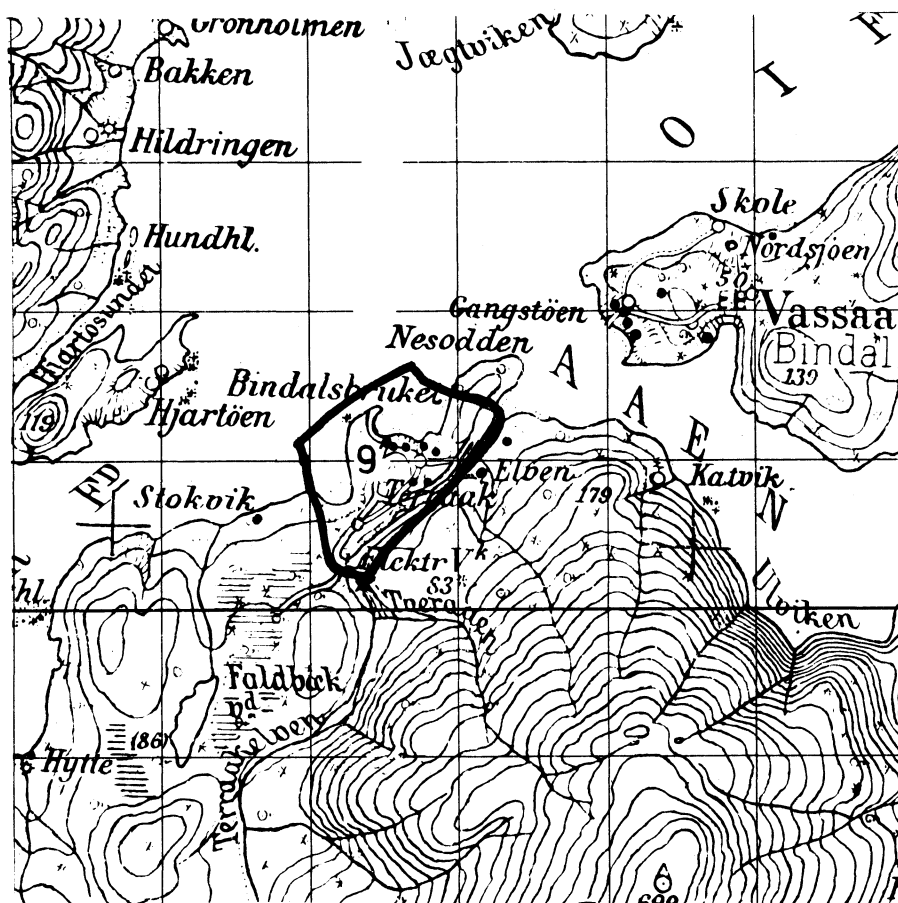

MÅLESTOKK 1: 50 000

0 1 2 3 KM.

TEGNFORKLARING

— KRETSGRENSE 1970

9 NR. PÅ TETTBYGD KRETS



Med samtykke fra Norges Geografiske Oppmåling
er N G O's kartmateriale brukt som kartgrunnlag.