

STATISTISKE KOMMUNEHEFTER

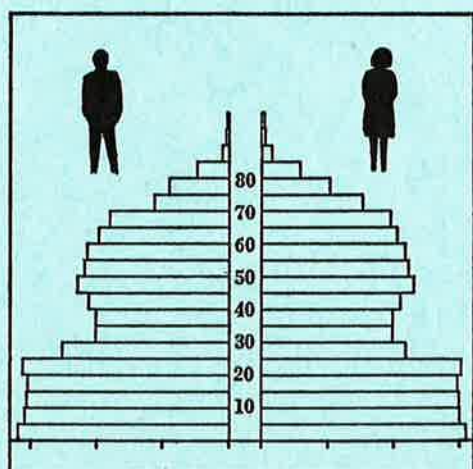

FOLKE- OG BOLIGTELLING

1. NOVEMBER 1970

0402 **KONGSVINGER**

STATISTISK SENTRALBYRÅ
OSLO

STATISTISKE KOMMUNEHEFTER



FOLKE- OG BOLIGTELLING
1. NOVEMBER 1970

0402 KONGSVINGER

STATISTISK SENTRALBYRÅ
OSLO 1974



FORORD

Den første statistikken utarbeidd på grunnlag av oppgaver til folketellingen i 1970, ble publisert i desember 1971 i heftet "Folkemengden etter alder og ekteskapelig status, 31. desember 1970".

I serien Statistiske kommunehefter legger Statistisk Sentralbyrå fram de viktigste resultater fra Folke- og bolig telling 1970 for hver enkelt kommune. Heftene vil bli utgitt fra midten av 1972 til siste halvdel av 1973. Da kontrollen av tellingsoppgavene ikke er avsluttet når kommuneheftene utarbeides, er tallene i disse heftene foreløpige.

Endelige tall for hele landet vil bli publisert i 6 hefter som ventes å bli utgitt i 1974. Disse publikasjonene vil også inneholde tabeller med geografiske fordelinger. I tillegg til de tabellene som blir trykt, vil det bli utarbeidd tabeller med mer detaljert statistikk. På grunnlag av tellingsresultatene vil det videre bli utarbeidd et bosettingskart og flere større spesialartikler.

Professor Hallstein Myklebost, Geografisk Institutt, Universitetet i Oslo, har vært Byråets konsulent i arbeidet med kretsinnstillingen.

Statistisk Sentralbyrå, Oslo, 2. mai 1972

Petter Jakob Bjerve

Einar Jensen

1. The first part of the document discusses the importance of maintaining accurate records of all transactions and activities. It emphasizes that proper record-keeping is essential for transparency and accountability, particularly in financial reporting and auditing. The text notes that incomplete or inaccurate records can lead to significant errors and potential legal consequences.

2. The second part of the document outlines the specific requirements for record-keeping, including the types of documents that must be retained and the duration for which they should be kept. It states that records should be maintained in a clear, organized, and accessible format, and that they should be regularly reviewed and updated. The text also mentions that records should be stored in a secure and protected environment to prevent loss or damage.

3. The third part of the document provides guidance on how to handle records that are no longer needed or are outdated. It suggests that records should be properly archived or disposed of in a secure and controlled manner, following established procedures and regulations.

4. The fourth part of the document discusses the role of technology in record-keeping, highlighting the benefits of digital storage and management systems. It notes that digital records can be more secure, easier to access, and less prone to physical damage than paper records.

5. The fifth part of the document concludes by reiterating the importance of record-keeping and the need for ongoing monitoring and improvement of record-keeping practices. It encourages organizations to stay up-to-date with the latest regulations and best practices to ensure compliance and efficiency.

INNHold

	Side
Prinsipper og definisjoner	7
1. Omfanget av Folke- og bolig telling 1970	7
2. Definisjon av personkjennemerker	7
3. Definisjon av familie- og husholdningstype	10
4. Definisjon av hus og bolig og hus- og boligkjennemerker	11
5. Inndelingen i tellingskretser	13
6. Merknader til tabell 1	14
Tabeller	
1. Folkemengden ved folketellingene 1801-1970	16
2. Folkemengden etter kjønn og inntektstakernes viktigste kilde til livsopphold og næring ...	16
3. Personer 16 år og over etter yrkesaktivitet, kjønn og alder	16
4. Personer 16 år og over med minst 100 arbeidstimer etter yrkesstatus, arbeidstid, kjønn og næring/yrkesområde	17
5. Personer 16-69 år etter yrkesaktivitet, kjønn og høyeste utdanning	18
6. Yrkesaktive, skoleelever og studenter 16 år og over etter kjønn og arbeids-/skole-/studie- sted pr. 1. november 1970	19
7. Familier og personer etter familietype og husholdningstype	19
8. Personer 16 år og over med egen bolig etter alder, ekteskapelig status og kjønn	19
9. Hus, boliger, rom og bosatte etter hustype	20
10. Beboede boliger etter hustype og byggeår, og hus, rom og bosatte etter husets byggeår	20
11. Beboede boliger etter hustype og tallet på rom, og bosatte etter tallet på rom i boligen .	20
12. Beboede boliger, rom og bosatte etter bolig tetthet	21
13. Beboede boliger, rom og bosatte etter boligens utstyr	21
14. Beboede boliger, rom og bosatte etter eier-/leierforholdet til boligen	21
15. Folkemengden etter alder, kjønn og tellingskrets	22
16. Personer 16 år og over etter viktigste kilde til livsopphold, næring, kjønn og tellings- krets	24
17. Hovedtall for hus og beboede boliger i de enkelte tellingskretser	27
Vedlegg	
1 a. Kretsfortegnelse	29
1 b. Inndelingen i sogn pr. 1. november 1970	31
1 c. Oversikt over endringene i kommuneinndelingen mellom tellingen i 1960 og tellingen i 1970	31
2. Kartskisse over kretsinnndelingen	33
3. Oversiktskart over tettbygde kretser	34

Standardtegn

- .. Oppgave mangler
- : Tall kan ikke offentliggjøres
- Null

The first part of the document discusses the importance of maintaining accurate records of all transactions. It emphasizes that every entry should be supported by a valid receipt or invoice. This ensures transparency and allows for easy verification of the data. The second part of the document provides a detailed breakdown of the financial data for the quarter. It includes a table showing the revenue generated from various sources, as well as the associated costs and expenses. The final part of the document summarizes the overall financial performance and provides recommendations for future actions. It suggests that the company should focus on increasing its marketing efforts and improving its operational efficiency to achieve its goals for the next quarter.

PRINSIPPER OG DEFINISJONER

1. OMFANGET AV FOLKE- OG BOLIGTELLING 1970

Folketellingen omfatter alle personer (også utenlandske statsborgere) som ifølge Forskrifter av 20. januar 1970 om ordningen og føringen av folkeregistrene, var registrert som bosatt i Norge på tellingstidspunktet den 1. november 1970.

I boligteellingen har en med alle hus og privatboliger (privatleiligheter m.v.) hvor minst én person var registrert bosatt den 1. november 1970. Hus og boliger som var ubodd eller som var bebodd bare av midlertidig tilstedeværende (f.eks. ugifte personer som oppholdt seg utenom foreldrenes hjem på grunn av studier), omfattes således ikke av tellingen. Heller ikke er boliger for forpleide i aldershjem, pleiehjem og barnehjem og for losjerende i pensjonater, hoteller o.l. med. Hus hvor alle eller en del av de registrert bosatte var forpleide eller losjerende, er derimot inkludert.

I avsnitt 2 er det gjort nærmere rede for bostedsbegrepet (det sted som en person skal regnes som bosatt) og i avsnitt 4 for hus- og boligbegrepet.

2. DEFINISJON AV PERSONKJENNERKER

Når ikke annet er nevnt, refererer personopplysningene seg til den 1. november 1970.

Bosted

Den enkelte person er i tellingen regnet å ha sitt bosted i den kommune og i den bolig hvor vedkommende var registrert som bosatt den 1. november 1970 ifølge forskriftene om ordningen og føringen av folkeregistrene. Hovedregelen er her at en person skal registreres som bosatt der hvor vedkommende regelmessig tar sin døgnhvile. De viktigste registreringsreglene er ellers:

Bostedsforhold	Skal registreres som bosatt i
Gift person som p.g.a. arbeid, studier, avtjening av verneplikt e.l. oppholder seg utenom ektefellenes felles bolig	Ektefellenes felles bolig
Ugift person som p.g.a. studier, skolegang eller avtjening av verneplikt oppholder seg utenom foreldrenes/forsørgers bolig	Foreldrenes/forsørgers bolig
Ugift person med eget arbeid og som vanligvis ikke bor hos foreldre/forsørgere	Boligen der personen vanligvis bor
Person som p.g.a. ferie, besøk hos kjente, forretningsreise e.l. er fraværende fra boligen der vedkommende vanligvis bor	Boligen der personen vanligvis bor
Person som er forpleid i barnehjem, aldershjem, pleiehjem eller er satt bort i privat pleie	Barnehjemmet, aldershjemmet, pleiehjemmet eller boligen hvor personen er i pleie. (På grunn av registreringsvanker er imidlertid en del personer som var anbrakt i pleiehjem, registrert som bosatt i privatbolig på tellingstidspunktet.)
Person som er innlagt på sykehus eller anbrakt på arbeidsskole, arbeidsanstalt eller i fengsel	Boligen der personen var bosatt før innleggelsen eller anbringelsen

Personer som ikke kan henføres til en bestemt bolig, er regnet til gruppen "Uten fast bopel". Av registreringstekniske grunner har en imidlertid i tellingen også måttet ta med enkelte personer med fast bosted i denne gruppen. Personer uten fast bopel er som regel registrert som bosatt i den kommunen hvor de sist hadde fast bosted.

I det følgende er begrepet "Bosatt" brukt i samme betydning som begrepet "Registrert bosatt".

Det er ikke som ved tidligere tellinger, hentet inn opplysninger om midlertidig bosted. Fra 1970-tellingen kan det derfor ikke gis oppgaver over den tilstedeværende befolkning.

Alder

I fordelingene etter alder er den enkelte person gruppert etter alder pr. 31. desember 1970 (1970 minus fødselsår), og ikke som ved tidligere tellinger etter alder på tellingstidspunktet.

Ekteskapelig status

Det er brukt fire hovedgrupperinger etter ekteskapelig status, nemlig ugifte, gifte, separerte og før gifte. Som før gifte er regnet skilte, enker og enkemenn.

Utdanning

Oppgavene over utdanning omfatter enkeltutdanninger på heltid av minst 5 måneders normal varighet og deltidsutdanninger av tilsvarende varighet. For personer med flere enkeltutdanninger, er den utdanning som har lengst samlet varighet (normal varighet av enkeltutdanningen tillagt varigheten av den forutdanning som kreves) regnet som høyeste utdanning. Av utdanninger med lik samlet varighet, er den som antas å være av størst yrkesmessig betydning, oppfattet som personens høyeste utdanning. Klassifiseringen er i samsvar med Standard for utdanningsgruppering (Statistisk Sentralbyrås Håndbøker, nr. 28). I tellingen er det imidlertid foretatt følgende tre-delning av standardens gymnasnivå (samlet utdanningsvarighet 10-12 år):

1. Utdanning på gymnasnivå I (10 år)
2. Utdanning på gymnasnivå II (11 år)
3. Utdanning på gymnasnivå III (12 år)

Videre er utvidet grunnskoleutdanning (10. frivillig år) i tellingen gruppert sammen med 9-årig grunnskole, mens den er skilt ut som egen gruppe under gymnasnivå i Standard for utdanningsgruppering.

Yrkesaktivitet

Som yrkesaktivitet er regnet alt arbeid mot vederlag, enten i form av lønn, inntekt av egen bedrift, naturalier e.l., inklusive arbeid som familiemedlem uten fast lønn i familiebedrift (f.eks. gårdsbruk, forretning m.v.), vernepliktstjeneste og tilsvarende plikttjeneste, men eksklusive husarbeid for egen familie.

I gruppen "Med yrkesaktivitet" er tatt med alle personer 16 år og over som utførte yrkesaktivitet i hele eller en del av perioden 1. november 1969 - 31. oktober 1970, også personer som begynte eller sluttet i arbeidslivet i denne perioden, deltidsarbeidere og elever og studenter som hadde hatt feriarbeid.

I tidligere tellinger er personer med inntekt av egen yrkesaktivitet som viktigste kilde til livsopphold, regnet til yrkesbefolkningen (personer med yrke). I disse tellingene avviker imidlertid definisjonen av yrkesaktivitet på enkelte punkter fra definisjonen som er gitt ovenfor. I 1970-tellingen er ikke en bestemt gruppe av personer regnet som yrkesbefolkning. Det er imidlertid gitt fordelinger etter viktigste kilde til livsopphold og etter arbeidstid.

Viktigste kilde til livsopphold

Personer 16 år og over er gruppert etter den kilde til livsopphold som var viktigst de siste 12 månedene før tellingstidspunktet.

Med inntekt av eget arbeid er ment inntekt av egen yrkesaktivitet.

"Pensjon, trygd" omfatter syketrygd, arbeidsløshetsstrygd, forsørgertrygd, uføretrygd, alderstrygd, yrkesskadetrygd, krigspensjon, bedriftspensjon o.l. Ektefeller som hadde hver sin pensjon som viktigste kilde til livsopphold, er begge gruppert under denne kilden til livsopphold. I disse tilfellene er således ikke den ene ektefellen regnet som forsørget eller å ha husarbeid i hjemmet som viktigste kilde til livsopphold.

Som formue, lån m.v. er også regnet føderåd, leieinntekt, forpaktningssinntekt, annen formuesinntekt og utbetalinger i samband med livsforsikring eller individuell pensjonsforsikring.

"Stipend m.v." omfatter foruten stipend, underhold fra andre enn privatpersoner (f.eks. stønader fra det offentlige, institusjoner eller bedrifter), unntatt pensjon og trygd.

I gruppen "Husarbeid i hjemmet, forsørget" er tatt med alle personer som ikke hadde en av kildene som er spesifisert foran, som den viktigste kilde til livsopphold.

Inntektstaker/Ikke-inntektstaker

Som inntektstakere er regnet personer 16 år og over med inntekt av eget arbeid; pensjon, trygd m.v.; formue, lån m.v. eller stipend m.v. som viktigste kilde til livsopphold. Tilsvarende er som ikke-inntektstakere regnet alle personer under 16 år og personer 16 år og over som under viktigste kilde til livsopphold er gruppert på "Husarbeid i hjemmet, forsørget". Husmødre som ikke var inntektstakere, er skilt ut som egen gruppe. Denne gruppen omfatter gifte kvinner 16 år og over med husarbeid i hjemmet som viktigste kilde til livsopphold.

I tabell 2 er ikke-inntektstakere gruppert etter samme kilde til livsopphold/næring som en inntektstaker i samme familie (definisjon av familieenheten er gitt i avsnitt 3). Denne inntektstakeren er valgt ut etter følgende prioritetsrekkefølge:

1. Mannlig ektefelle/far
2. Kvinnelig ektefelle/mor
3. Eldste sønn, nest eldste sønn osv.
4. Eldste datter, nest eldste datter osv.

Personer som tilhørte familie uten en eneste inntektstaker, er i tabell 2 gruppert under uopp-gitt kilde til livsopphold.

Elever, studenter (tabell 5)

Som elever og studenter er i tabell 5 regnet personer som i løpet av de siste 12 måneder før tellingstidspunktet, gikk på skole eller studerte, uten hensyn til andre aktiviteter som f.eks. yrkesaktivitet.

Arbeidstid

Opgavene over arbeidstid gjelder perioden 1. november 1969 - 31. oktober 1970 og omfatter tid som er gått med til yrkesaktivitet. Tid som er brukt til skolearbeid, studier og husarbeid for egen familie, er således ikke inkludert. Personer som i perioden hadde mindre enn i alt én måneds sykefravær, og ellers - bortsett fra ferie - arbeidet full dag hele perioden, er regnet å ha hatt heldagsarbeid.

Generelt om grupperingen etter næring, yrke og yrkesstatus

Personer 16 år og over med yrkesaktivitet er gruppert på næring etter arten av virksomheten til den bedrift som den enkelte arbeidet i hele tiden eller lengst tid de siste 12 måneder før tellingstidspunktet. Disse personene er videre gruppert på det yrke og den yrkesstatus som de hadde hele tiden eller lengst tid i bedriften i 12-månedersperioden.

Næring

Næringsgrupperingen er foretatt etter 1960-utgaven av Standard for næringsgruppering i offentlig norsk statistikk (Statistisk Sentralbyrås Håndbøker, nr. 9). Denne standarden er i samsvar med International Standard Industrial Classification of All Economic Activities (ISIC), Rev. 1.

Med begrepet "Industri m.v." som er brukt i tabelldelen, er ment næringene bergverksdrift m.v., industri og kraft- og vannforsyning m.v. Videre er som "Samferdsel" regnet næringene sjøtransport og annen samferdsel. Samlegruppen "Tjenesteytende næringer" omfatter finansinstitusjoner, eien-domsdrift, offentlig administrasjon og forsvar, offentlig og privat tjenesteyting og personlig tjenesteyting. I tabell 4 er under "Annen tjenesteyting" tatt med næringsgrenene hotell- og restaurantdrift og vask, rensing og andre personlige tjenester.

Yrke

Yrkesgrupperingen er foretatt etter Standard for yrkesgruppering i offentlig norsk statistikk (utgitt av Arbeidsdirektoratet i 1965) som i prinsippet følger 1958-utgaven av International Standard Classification of Occupations (ISCO).

Yrkesstatus

I tellingen er det brukt følgende fire grupperinger etter yrkesstatus:

1. Ansatt
2. Selvstendig uten leid hjelp
3. Selvstendig med leid hjelp
4. Familienmedlem uten fast lønn i familiebedrift

Personer (også medeiere) som arbeidde i firmaer organisert som aksjeselskap, andelslag eller annen selskapsform med begrenset ansvar, er alltid regnet som ansatte.

En person er regnet som selvstendig (med eller uten leid hjelp) dersom vedkommende drev firmaet alene for egen regning eller sammen med andre som medeier med ubegrenset ansvar (f.eks. i ansvarlig selskap). I de tilfelle hvor ektefeller arbeidde i felles virksomhet (f.eks. gårdsbruk, forretning) som ikke var organisert som aksjeselskap e.l., er den ene ektefellen regnet som selvstendig og den andre som familienmedlem uten fast lønn i familiebedrift. Gruppen "Familie-medlem uten fast lønn i familiebedrift" omfatter ellers personer som arbeidde i familie-virksomhet uten fast avtalt lønn og som verken var eier eller medeier i virksomheten. Et familienmedlem uten fast lønn kan imidlertid ha vederlag for arbeidet i form av kost og losji, andel av overskott e.l.

I tabell 4 er det gitt oppgaver over tallet på henholdsvis ansatte og selvstendige (med eller uten leid hjelp). Differansen mellom summer av disse tall og totaltall utgjør følgelig tallet på familienmedlemmer uten fast lønn i familiebedrift.

Arbeids-/skole-/studiested

Personer som pr. 1. november 1970 både hadde inntekt av eget arbeid og som gikk på skole eller studerte, er i tabell 6 gruppert som yrkesaktive og etter arbeidssted dersom arbeidstiden de foregående 12 månedene utgjorde minst 1 000 timer. I motsatt fall er de gruppert som skoleelever/studenter og etter skole-/studiested.

Som personer med annet arbeidssted er regnet personer som arbeidde i flere kommuner, var til sjøs eller som arbeidde i utlandet. Tilsvarende er personer som studerte i utlandet gruppert under annet studiested.

Egen bolig

Ektefeller som var bosatt i samme privatbolig og hvor minst én av ektefellene var boliginne-haver, er begge regnet å ha egen bolig. For øvrig er bare boliginnehaveren eller én av bolig-innehaverne gruppert under "Egen bolig". Forpleide i aldershjem, barnehjem og pleiehjem og losjerende i pensjonater og hoteller m.v. er aldri regnet å ha egen bolig.

Definisjon av begrepet "Boliginnehaver" er gitt i kapittel 4 under avsnittet "Eier-/leier-forhold".

3. DEFINISJON AV FAMILIE OG HUSHOLDNINGSTYPE

Grupperingene på familie og husholdningstype refererer seg til tellingstidspunktet den 1. november 1970.

Familie

Til én og samme familie er regnet:

1. Ektepar og eventuelle ugifte barn registrert bosatt i samme privatbolig, aldershjem, pleiehjem, pensjonat, hotell e.l.
2. Far/mor med ugifte barn registrert bosatt i samme privatbolig, aldershjem, pleiehjem, pensjonat, hotell e.l.
3. Hver enkelt person som ikke hører inn under noen av de to gruppene som er spesifisert ovenfor (bl.a. personer uten fast bopel). Disse personene danner således hver for seg egen familie (familie med én person).

I familier med ektepar er også tatt med eventuelle ugifte barn av bare den ene ektefellen og ugifte adoptivbarn og stebarn, men ikke fosterbarn.

Av reglene som er nevnt ovenfor, går det fram at personer (f.eks. ektefeller) som ikke var registrert bosatt i samme privatbolig, aldershjem, pleiehjem, pensjonat, hotell e.l., aldri er gruppert under samme familie. Videre går det fram at gifte, separerte, skilte, enker og enkemenn ikke i noe tilfelle er regnet til samme familie som foreldrene. Når f.eks. et ektepar bor sammen med en skilt datter, danner ektefellene egen familie og datteren egen familie. Ellers kan nevnes at ugifte søsken som har felles bolig, men hvor ingen av foreldrene er bosatt, hver for seg er regnet som særskilt familie.

Husholdningstype

Det er skilt mellom tre hovedtyper av husholdning, nemlig privathusholdning, felleleshusholdning og annen husholdning.

Gruppen "Privathusholdning" omfatter personer som var registrert som bosatt i privatbolig. Denne husholdningstypen er videre splittet opp etter tallet på familier i husholdningen. Som husholdningsenhet er her regnet bolighusholdning (som omfatter alle bosatte i samme bolig) og ikke kostholdning som ved tidligere tellinger.

Til felleleshusholdning er regnet forpleide som var registrert bosatt i aldershjem, barnehjem og pleiehjem og losjerende som var registrert bosatt i pensjonat, hotell e.l.

Betjeningspersonale bosatt ved felleleshusholdninger er alltid gruppert under privathusholdning. Det samme gjelder militært personell som var bosatt i militærforlegning.

Annen husholdning omfatter personer uten fast bopel.

4. DEFINISJON AV HUS OG BOLIG OG HUS- OG BOLIGKJENNEMERKER

Hus- og boligopplysningene refererer seg til den 1. november 1970.

Hus

Som eget hus er som hovedregel regnet bygg som fra kjeller til loft er atskilt fra andre bygg. Fra denne regelen er det gjort følgende to unntak:

1. Hver enkelt bolig i vertikalt delte tomannsboliger og i rekke, kjede, atrium og terrasse er alltid regnet som særskilt hus.
2. Selv om det fra kjeller til loft er skillevegg(er) uten gjennomgang, er henholdsvis horisontalt delte tomannsboliger som er bygd sammen i rekke e.l., og hver enkelt blokk regnet til ett og samme hus.

Som nevnt under avsnitt 1, omfatter tellingen alle hus hvor minst én person var registrert som bosatt den 1. november 1970.

Bolig

Til en bolig (leilighet m.v.) er som hovedregel regnet rom som er bygd (eller ombygd) til bruk for én person eller for flere personer med fellesskap i kost og losji, og hvor det er adkomst til rommene (rommet) uten å måtte gå gjennom en annen bolig. Avgrensingen av boligenhetene er ellers foretatt etter følgende spesielle regler:

1. En hybel med egen inngang (utenfra eller fra korridor, oppgang e.l.) og som er bygd i tilknytning til en bolig, er regnet som særskilt bolig bare når hybelboeren (hybelboerne) selv holdt kosten.
2. Hybler uten egen inngang er ikke skilt ut som særskilte boliger.
3. I hybelbygg o.l. er hver enkelt hybel regnet som egen bolig, også i de tilfelle flere hybler har felles gang, hall, bad og/eller kjøkken.
4. I bygg for felleleshusholdning, i hus som er bygd i tilknytning til slike bygg og i militærforlegninger er hybler o.l. for ansatte regnet som særskilte boliger. Likeledes er rom som ble brukt av en ansatt med ektefelle og eventuelle barn, regnet til én og samme bolig.

Med privatbolig er i tellingen ment boliger som ikke er bebodd av forpleide i aldershjem, barnehjem og pleiehjem eller av losjerende i pensjonater, hoteller o.l. Boliger for ansatte (f.eks. sykepleiere) ved felleleshusholdninger er således regnet som privatboliger. Det samme gjelder boliger for befal m.v. i militærforlegninger.

Som nevnt under avsnitt 1, omfatter tellingen alle privatboliger hvor minst én person var registrert bosatt den 1. november 1970. Som betegnelse på disse boligene er i tabelldelen brukt "Bebodde boliger". For de enkelte hus som er med i tellingen, er det imidlertid hentet inn oppgaver over samlet tall på privatboliger (inkl. ubebodde boliger og boliger med bare midlertidig bosatte). Tallene på boliger i alt i tabell 9 gjelder disse boligene.

Rom

Oppgavene over tall på rom refererer seg til boliger som er med i tellingen, og omfatter beboelsesrom på 6 m² eller mer som kan nyttes året rundt. Bortsett fra i tabell 11, er også kjøkken på 6 m² eller mer inkludert. Entré, hall, bad, alkove, hems og rom som bare nyttes i næringsvirksomhet (f.eks. kontor) er ikke med.

Bosatte

Tallene på bosatte omfatter personer registrert som bosatt i privatboliger og således ikke personer som er regnet til felleleshusholdning og personer uten fast bopel.

Hustype

Som våningshus i tilknytning til gårdsdrift er - uansett hustype ellers - regnet hus hvor gårdbrukeren selv, forpakter eller kårfolk var bosatt, men ikke hus for gårdsarbeidere og hus på nedlagte bruk.

Hustypen "Frittliggende enebolig" omfatter hus med én bolig og med minst en halv meters avstand til nærmeste hus (unntatt garasje o.l.).

Til gruppen "Enebolig i rekke, kjede, atrium m.v." er også regnet husenhetene i vertikalt delte tomannsboliger.

Horisontalt delt tomannsbolig er hus med to vanlige leiligheter (som kan ha ulik størrelse) og hvor den ene leiligheten ligger i en etasje over den annen.

Hustypen "Annet småhus" omfatter hus med inntil 2½ etasjer (ekskl. underetasje), unntatt våningshus i tilknytning til gårdsdrift, eneboliger og horisontalt delte tomannsboliger. Hus som har én eller to vanlige leiligheter og hybelleilighet som er skilt ut som egen bolig, er også gruppert under denne hustypen.

Som blokk er regnet hus med 3 etasjer (ekskl. underetasje) eller mer.

Provisorisk boligbygg er hus m.v. som helt eller delvis er tatt i bruk til bolig for 10 år eller mindre (inkl. campingvogner, båter, telt, gammer o.l.).

Gruppen "Forretningsbygg m.v." omfatter hus hvor halvparten eller mindre av golvarealet nyttes til privatboliger, unntatt bygg for felleleshusholdning. Hus med to etasjer og hvor det er forretning i første etasje og bolig i annen etasje, er alltid gruppert under denne hustypen.

Som bygg for felleleshusholdning er regnet hus hvor det for bosatte og/eller midlertidig tilstedeværende er organisert felleleshusholdning. Hus i studentbyer o.l. er imidlertid aldri gruppert her. Av avgrensingsregler som det er gjort rede for under andre avsnitt, går det fram at oppgaver over tall på boliger, rom og bosatte i bygg for felleleshusholdning, bare omfatter privatboliger og rom og bosatte i disse boligene.

Byggeår

Som byggeår er for det enkelte hus regnet det år da minst halvparten av boligene i huset var ferdige til innflytning. Hus som er ombygd, er gruppert etter opprinnelig byggeår.

WC, bad

Boliger med eget wc/egget bad omfatter boliger med wc/bad som bare de bosatte i boligen har rett til å nytte, uten hensyn til om wc/bad ligger i eller utenfor boligen. Som boliger med felles wc/felles bad er regnet boliger som har wc/bad felles med en eller flere andre boliger.

Eier-/leierforhold

Personer med råderett over boligen som de er bosatt i (eier, leier den e.l.), er regnet som boliginnhavere.

Boliginnehavere (f.eks. medlemmer av borettslag) med aksje eller andel som gir borett til boligen, er alltid regnet som leieboere med aksje/andel, også i de tilfelle det er betalt innskott som er høyere enn pålydende verdi av aksjen/andelen.

Leieboere med innskott er boliginnehavere som har betalt innskott (f.eks. obligasjonsinnskott) for å leie boligen, men ikke leieboere som bare har betalt forskott på husleie.

Boliginnehavere som disponerer boligen vederlagsfritt eller som kårbolig, er regnet som leieboere.

En boliginnehaver er regnet å disponere boligen som tjenestebolig når den er stilt til disposisjon i samband med tjenesteforhold på vilkår av at boligen må fraflyttes når tjenesteforholdet opphører, uten hensyn til om det betales husleie eller ikke. Boliger som boliginnehaveren har aksje, andel eller innskott i, er imidlertid aldri regnet som tjenestebolig.

Gjennomsnittstall

Boliger pr. hus er lik tallet på privatboliger i hus som er med i tellingen (inkl. ubebodde boliger og boliger med bare midlertidig tilstedeværende) dividert med tallet på hus som er med i tellingen.

Bebodde boliger pr. hus er lik tallet på privatboliger som er med i tellingen dividert med tallet på hus som er med i tellingen.

Rom pr. bolig er lik tallet på rom (inkl. kjøkken på 6 m² eller mer) i privatboliger som er med i tellingen dividert med tallet på disse boligene.

Bosatte pr. bolig er lik tallet på bosatte i privatboliger dividert med tallet på privatboliger som er med i tellingen.

Bosatte pr. rom er lik tallet på bosatte i privatboliger dividert med tallet på rom (inkl. kjøkken på 6 m² eller mer) i privatboliger som er med i tellingen.

5. INNDELINGEN I TELLINGSKRETSE

For områder som i 1960 tilhørte herredskommune, er kretsinnstillingen foretatt av Byrådet og etter de samme retningslinjer som i 1960-tellingene. Følgende hovedregler er lagt til grunn for innstillingen:

1. En tellingskrets bør være mest mulig ensartet når det gjelder kommunikasjonsforhold, næringsstruktur og befolkningsutvikling.
2. Kretsgrenser må ikke skjære sogne- eller kommunegrenser.
3. En krets skal bestå enten bare av ett tettbygd strøk, del av tettbygd strøk eller av spredtbygd strøk. Som tettbygd strøk regnes områder med minst 200 bosatte på tellings-tidspunktet og hvor avstanden mellom bolighusene som regel ikke overstiger 50 meter. En hussamling som ligger mer enn 50 meter fra en tettbebyggelse, er imidlertid regnet som en del av det tettbygde strøket dersom hussamlingen naturlig hører sammen med tettbebyggelsen. Andre områder er regnet som spredtbygde strøk og er delt videre opp i tellingskretser.

I 1970-tellingene er det for områder som i 1960 tilhørte herredskommune, bare foretatt følgende endringer i kretsinnstillingen som da ble brukt:

1. Når regulering av kommune- eller sognegrenser førte til at en 1960-krets falt inn under mer enn én kommune eller ett sogn i 1970, er kretsen delt videre opp slik at kretsgrenser ikke skjærer kommune- eller sognegrenser.
2. Grensene for tettbygde strøk (og dermed for tettbygde kretser) er justert i samsvar med bosettingen pr. 1. november 1970 etter reglene for avgrensning av disse strøkene.
3. I de tilfelle avgrensningen i 1960-tellingene av spredtbygde kretser ikke var i samsvar med reglene for kretsinnstilling, er grensene justert i 1970-tellingene.

Innstillingen i tellingskretser av områder som i 1960 tilhørte bykommune, er foretatt av folke-registrene i samråd med kommunale myndigheter. I flere tilfelle er kretsinnstillingen for disse områdene ikke den samme som i 1960-tellingene. I begge tellingene er imidlertid grensene fastlagt slik at de ikke skjærer kommune- eller sognegrenser og at en krets består enten bare av tettbygd strøk eller bare av spredtbygd strøk (avgrenset etter reglene som er nevnt ovenfor).

Tettbygde strøk i områder som i 1960 tilhørte herredskommune, er vanligvis ikke delt opp i flere kretser. Byområder er imidlertid alltid regnet til flere kretser.

I vedlegg 1 a er det gitt en kretsfortegnelse, i vedlegg 2 en kartskisse over kretsinnvidlingen og i vedlegg 3 et oversiktstkart over én eller flere tettbygde kretser. En oversikt som viser hvilke tellingskretser som inngår i de enkelte sogn, er gitt i vedlegg 1 b.

6. Merknader til tabell 1

I tabell 1 har en generelt sett tatt sikte på å gi tall tilbake til 1801 etter kommuneinndelingen i 1970. Over et så langt tidsrom har det imidlertid skjedd så mange endringer i kommuneinndelingen at det for de fleste kommuner ikke kan gis sammenliknbar tallserie for hele perioden.

I 1867 ble Grue herred delt i to herreder - Grue og Brandval. Vinger ble i 1864 delt i to herreder - Vinger og Eidskog. Mellom tellingen i 1960 og tellingen i 1970 er Brandval og Vinger slått sammen med Kongsvinger bykommune. I vedlegg 1 c er det gitt en oversikt som viser hvilke kommuner de enkelte tellingskretsene tilhørte i 1960.

TABELLER

TABELL 1. FOLKEMENGDEN VED FOLKETELLINGENE 1801-1970

ÅR	FOLKE- MENGDEN	ÅR	FOLKE- MENGDEN	ÅR	FOLKE- MENGDEN	ÅR	FOLKE- MENGDEN	ÅR	FOLKE- MENGDEN	ÅR	FOLKE- MENGDEN
1801	1835	1865 ..	11 162	1900 ..	9 804	1930 ..	11 947	1960 ..	12 883
1815	1845	1875 ..	10 557	1910 ..	9 819	1946 ..	12 486	1970 ..	13 839
1825	1855	1890 ..	9 823	1920 ..	10 906	1950 ..	12 515		

I SE MERKNADER TIL TABELL 1 PÅ SIDE 14

TABELL 2. FOLKEMENGDEN ETTER KJØNN OG INNTEKTSTAKERNES VIKTIGSTE KILDE TIL LIVSOPPHOLD OG NÆRING

VIKTIGSTE KILDE TIL LIVSOPPHOLD OG NÆRING	I ALT	MENN	KVIN- NER	INN- TEKTS- TAKERE	IKKE-INNTEKTSTAKERE					
					I ALT	HUS- MØDRE	ANDRE			
							I ALT	AV DISSE:		UDPP- GITT
								UNDER 16 ÅR	16-24 ÅR	
I ALT	13 839	6 985	6 854	7 533	6 306	2 367	3 939	3 283	543	
INNTEKT AV EGET ARBEID I ALT ..	10 727	5 640	5 087	5 131	5 596	2 050	3 546	3 036	464	
JORDBRUK OG SKOGBRUK M.V. ...	1 698	986	712	837	861	362	499	416	75	
FISKE M.V. OG HVALFANGST ...	-	-	-	-	-	-	-	-	-	
INDUSTRI M.V.	2 565	1 424	1 141	1 175	1 390	513	877	766	99	
BYGGE- OG ANLEGGSVIRKSOMHET .	1 441	840	601	565	876	325	551	492	55	
VAREHANDEL	1 506	731	775	746	760	246	514	448	60	
SAMFERDSEL	1 240	706	534	526	714	274	440	356	76	
TJENESTEYTNDE NÆRINGER	2 276	952	1 324	1 281	995	330	665	558	99	
UOPPGITT NÆRING	1	1	1	1	-	-	-	-	-	
PENSJON, TRYGD	2 781	1 186	1 595	2 252	529	299	230	163	49	
FORMUE, LÅN M.V.	135	83	52	121	14	6	8	7	-	
STIPEND M.V.	29	25	4	29	-	-	-	-	-	
JOPPGITT	167	51	116	-	167	12	155	77	30	

TABELL 3. PERSONER 16 ÅR OG OVER ETTER YRKESAKTIVITET, KJØNN OG ALDER

KJØNN OG ALDER	I ALT	UTEN YRKES- AKTI- VITET	MED YRKESAKTIVITET							
			I ALT	ARBEIDSTID I TIMER						UDPP- GITT
				UNDER 100	100- 499	500- 999	1 000 OG MER			
							I ALT	AV DISSE: HELDAGS- ARBEID		
I ALT	10 556	4 511	6 045	90	457	536	4 962	4 063	-	
16-19	784	365	419	11	106	45	257	195	-	
20-24	1 067	242	825	10	58	54	703	544	-	
25-59	6 002	1 918	4 084	50	221	333	3 480	2 951	-	
60-66	1 005	541	464	9	29	44	382	288	-	
67-69	415	286	129	1	14	24	90	57	-	
70 OG OVER	1 283	1 159	124	9	29	36	50	28	-	
MENN I ALT	5 294	1 232	4 062	35	163	177	3 687	3 164	-	
16-19	384	169	215	8	61	22	124	96	-	
20-24	551	65	486	1	22	21	442	338	-	
25-59	3 031	214	2 817	13	35	74	2 695	2 410	-	
60-66	496	151	345	4	13	16	312	249	-	
67-69	201	100	101	1	10	17	73	48	-	
70 OG OVER	631	533	98	8	22	27	41	23	-	
KVINNER I ALT	5 262	3 279	1 983	55	294	359	1 275	899	-	
16-19 I ALT	400	196	204	3	45	23	133	99	-	
AV DISSE: GIFTE ...	22	12	10	-	-	1	9	6	-	
20-24 I ALT	516	177	339	9	36	33	261	206	-	
AV DISSE: GIFTE ...	287	144	143	7	23	20	93	61	-	
25-59 I ALT	2 971	1 704	1 267	37	186	259	785	541	-	
AV DISSE: GIFTE ...	2 457	1 498	999	35	168	227	569	366	-	
60-66	509	390	119	5	16	28	70	39	-	
67-69	214	186	28	-	4	7	17	9	-	
70 OG OVER	652	626	26	1	7	9	9	5	-	

TABELL 4. PERSONER 16 ÅR OG OVER MED MINST 100 ARBEIDSTIMER ETTER YRKESSTATUS, ARBEIDSTID, KJØNN OG NÆRING/YRKESOMRÅDE

NÆRING/YRKESOMRÅDE	AV DISSE:					ARBEIDSTID I TIMER					
	I ALT	AN- SATTE	SELV- STEN- DIGE	MENN	KVIN- NER	100-999			1 000 OG MER		
						I ALT	MENN	KVIN- NER	I ALT	MENN	KVIN- NER
I ALT	5 955	4 882	785	4 027	1 928	993	340	653	4 962	3 687	1 275
NÆRING											
JORDBRUK	616	87	315	401	215	196	79	117	420	322	98
SKOGBRUK M.V.	430	380	48	418	12	53	44	9	377	374	3
FISKE M.V., HVALFANGST BERGVERKSDRIFT M.V.	-	-	-	-	-	-	-	-	-	-	-
INDUSTRI	1 222	1 164	52	917	305	143	60	83	1 079	857	222
BYGGE- OG ANLEGGSVIRKS. KRAFT-, VANNFØRS. M.V.	585	495	90	574	11	45	39	6	540	535	5
VAREHANDEL	56	56	-	51	5	8	8	-	48	43	5
FINANSINSTITUSJØNER ...	907	730	126	507	400	176	38	138	731	469	262
EIENDOMSDRIFT	90	90	-	54	36	11	3	8	79	51	28
SJØTRANSPORT	2	1	1	1	1	:	:	:	:	:	:
ANNEN SAMFERDSEL	49	49	-	44	5	2	:	:	47	:	:
OFF. ADM. OG FØRSVAR ..	500	411	86	433	67	29	11	18	471	422	49
OFF. OG PRIV. TJ.YTING ..	350	350	-	240	110	34	10	24	316	230	86
LØNT HUSARBEID	820	770	42	319	501	181	33	148	639	286	353
ANNEN TJENESTYTING ...	88	88	-	-	88	45	-	45	43	-	43
JOPPGITT	218	189	25	47	171	60	5	55	158	42	116
JOPPGITT	-	-	-	-	-	-	-	-	-	-	-
1											
YRKESOMRÅDE											
TEKNISK, VITENSKAPELIG, HUMANISTISK OG KUNST- NERISK ARBEID I ALT ...	595	557	36	282	313	115	29	86	480	253	227
TEKNISK ARBEID	57	55	1	55	2	5	:	:	52	:	:
MEDISINSK ARBEID	38	19	19	33	5	4	2	2	34	31	3
SYKEPLEIE- OG ANNET PLEIEARBEID	183	182	-	7	176	39	2	37	144	5	139
PEDAGOGISK ARBEID ...	192	191	1	108	84	47	13	34	145	95	50
ADM.- OG FORVALTNINGS- ARB., BEDR.- OG ORGANI- SASJONSLEDELSE I ALT ..	129	109	20	119	10	:	2	:	:	117	:
OFFENTLIG ADM.- OG FORVALTNINGSARBEID ..	26	26	-	25	1	:	-	:	:	25	:
BEDR. OG ORG.LEDELSE	103	83	20	94	9	4	2	2	99	92	7
KONTORARBEID	420	399	4	143	277	73	9	64	347	134	213
HANDELSARBEID I ALT ...	604	439	122	287	317	118	17	101	486	270	216
GROSSISTER OG DETALJISTER	116	-	116	97	19	2	2	-	114	95	19
HANDELSREISENDE- OG AGENTURARBEID	22	17	5	22	-	1	1	-	21	21	-
HANDELSARB. FRA KONT. OG DETALJHANDELSARB.	451	408	-	154	297	115	14	101	336	140	196
JORDBRUKS-, SKOGBRUKS- OG FISKEARBEID	1 040	461	363	816	224	249	124	125	791	692	99
GRUVE- OG SPRENGNINGS- ARBEID M.M.	8	8	-	8	-	2	2	-	6	6	-
TRANSPORT- OG KOMMUNI- KASJONSARBEID I ALT ...	572	484	86	521	51	31	15	16	541	506	35
VEGTRAFIKKARBEID	289	202	85	284	5	16	14	2	273	270	3
POST- OG TELEKOM.ARB.	56	55	1	16	40	12	-	12	44	16	28
INDUSTRI-, BYGGE- OG ANLEGG SARBEID I ALT ...	1 868	1 729	134	1 626	242	185	123	62	1 683	1 503	180
JERN- OG MET.VAREARB.	337	316	21	321	16	24	21	3	313	300	13
ELEKTROARBEID	206	199	7	147	59	23	12	11	183	135	48
TREARBEID	460	419	41	460	-	37	37	-	423	423	-
NÆRINGSMIDDELARBEID ..	46	37	9	43	3	6	5	1	40	38	2
KJEMISK PROSESSAR- BEID, TREFOREDLINGS- OG PAPIRARBEID	12	12	-	11	1	1	:	:	11	:	:
LASTE-, LOSSE- OG LAGERARBEID	77	75	-	73	4	12	10	2	65	63	2
SERVICEARBEID I ALT ...	600	577	20	106	494	209	12	197	391	94	297
SIVILT OVERVÅKNINGS- OG TRYGGINGSARBEID ..	41	41	-	38	3	4	3	1	37	35	2
HOTELL- OG RESTAU- RANTARBEID, HUSARBEID VAKTMESTER- OG	211	208	2	17	194	80	4	76	131	13	118
RENGJØRINGSARBEID ...	221	221	-	31	190	96	4	92	125	27	98
MILITÆRT ARBEID	119	119	-	119	-	7	7	-	112	112	-
JOPPGITT	-	-	-	-	-	-	-	-	-	-	-

1 BARE ET UTVALG AV YRKESOMRÅDER ER SPESIFISERT

TABELL 5. PERSONER 16-69 ÅR ETTER YRKESAKTIVITET, KJØNN OG HØYESTE UTDANNING

KJØNN OG HØYESTE UTDANNING	I ALT	UTEN YRKESAKTIVITET, ARBEIDST. UNDER 100 TIMER ELLER UOPPGITT		MED 100 ARBEIDSTIMER ELLER MER					
		AV DISSE:		100-499 TIMER		500-999 TIMER		1 000 TIMER OG MER	
		I ALT	ELEVER, STU- DENTER	I ALT	AV DISSE: ELEVER, STU- DENTER	I ALT	AV DISSE: ELEVER, STU- DENTER		
I ALT	9 273	3 433	447	5 840	428	136	500	62	4 912
MENN I ALT	4 663	726	240	3 937	141	74	150	32	3 646
JNGDOMSSKOLENIVÅ, 7-9 ÅR, I ALT ..	3 248	525	98	2 723	73	15	111	8	2 539
7-ÅRIG FOLKESKOLE	2 128	425	63	1 703	46	5	75	2	1 582
ALLMENT FAGFELT ELLERS	531	50	27	481	18	7	11	3	452
ADMINISTRASJON OG ØKONOMI	165	11	2	154	2	1	5	1	147
INDUSTRI, HÅNDVERK OG TEKNIKK ..	291	29	4	262	4	1	15	2	243
SAMFERDSEL	45	7	2	38	1	-	1	-	36
JORDBRUK, SKOGBRUK OG FISKE	81	3	-	78	2	1	3	-	73
TJENESTEYTING OG FORSVAR	4	-	-	4	-	-	-	-	4
GYMNASNIVÅ I, 10 ÅR, I ALT	728	97	64	631	33	28	19	10	579
ALLMENT FAGFELT	377	76	60	301	27	24	12	7	262
INDUSTRI, HÅNDVERK OG TEKNIKK ..	128	6	2	122	5	4	4	3	113
SAMFERDSEL	48	4	-	44	-	-	-	-	44
JORDBRUK, SKOGBRUK OG FISKE	112	7	2	105	-	-	2	-	103
TJENESTEYTING OG FORSVAR	60	3	-	57	1	-	1	-	55
GYMNASNIVÅ II,III, 11-12 ÅR, I ALT	398	62	54	336	24	22	11	9	301
ALLMENT FAGFELT	170	55	53	115	22	21	10	9	83
ADMINISTRASJON OG ØKONOMI	20	1	-	19	-	-	1	-	18
INDUSTRI, HÅNDVERK OG TEKNIKK ..	144	5	1	139	2	1	-	-	137
SAMFERDSEL	12	-	-	12	-	-	-	-	12
JORDBRUK, SKOGBRUK OG FISKE	13	-	-	13	-	-	-	-	13
TJENESTEYTING OG FORSVAR	25	1	-	24	-	-	-	-	24
JNIVERSITETS- OG HØGSKOLENIVÅ I, 13-14 ÅR, I ALT	142	9	5	133	4	2	4	3	125
UNDERVISNING	47	4	2	43	2	-	1	1	40
ADMINISTRASJON, ØKONOMI, SAMFUNNSVITENSKAP OG JUS	41	4	3	37	2	2	3	2	32
NATURVITENSKAP OG TEKNIKK	46	-	-	46	-	-	-	-	46
JNIVERSITETS-, HØGSKOLENIVÅ II,III OG FORSKERNIVÅ, OVER 14 ÅR, I ALT	119	9	3	110	6	6	4	2	100
UNDERVISNING	19	3	-	16	4	4	-	-	12
ADMINISTRASJON, ØKONOMI, SAMFUNNSVITENSKAP OG JUS	12	-	-	12	-	-	-	-	12
NATURVITENSKAP OG TEKNIKK	12	1	-	11	1	1	1	1	9
JOPPGITT ELLER INGEN UTDANNING ...	28	24	16	4	1	1	1	-	2
KVINNER I ALT	4 610	2 707	207	1 903	287	62	350	30	1 266
JNGDOMSSKOLENIVÅ, 7-9 ÅR, I ALT ..	3 606	2 272	101	1 334	198	26	257	9	879
7-ÅRIG FOLKESKOLE	2 199	1 548	56	651	112	9	152	3	387
ALLMENT FAGFELT ELLERS	819	445	39	374	54	11	52	2	268
ADMINISTRASJON OG ØKONOMI	242	92	2	150	13	1	23	4	114
INDUSTRI, HÅNDVERK OG TEKNIKK ..	46	21	2	25	5	3	3	-	17
HELSEVERN	56	16	-	40	4	1	3	-	33
TJENESTEYTING OG FORSVAR	237	147	2	90	10	1	24	-	56
GYMNASNIVÅ I, 10 ÅR, I ALT	582	266	66	316	46	19	49	10	221
ALLMENT FAGFELT	524	243	65	281	42	19	47	10	192
INDUSTRI, HÅNDVERK OG TEKNIKK ..	4	3	1	1	-	-	-	-	-
SAMFERDSEL	23	10	-	13	1	-	-	-	-
HELSEVERN	23	9	-	14	1	-	1	-	12
TJENESTEYTING OG FORSVAR	4	-	-	4	-	-	-	-	4
GYMNASNIVÅ II,III, 11-12 ÅR, I ALT	212	84	19	128	25	8	22	6	81
ALLMENT FAGFELT	104	46	16	58	16	8	15	4	27
ADMINISTRASJON OG ØKONOMI	7	2	-	5	1	-	1	-	3
INDUSTRI, HÅNDVERK OG TEKNIKK ..	19	9	3	10	2	-	2	1	6
HELSEVERN	61	18	-	43	4	-	4	1	35
TJENESTEYTING OG FORSVAR	14	6	-	8	1	-	-	-	7
JNIVERSITETS- OG HØGSKOLENIVÅ I, 13-14 ÅR, I ALT	128	29	3	99	11	7	18	3	70
UNDERVISNING	67	13	1	54	7	6	10	1	37
ADMINISTRASJON, ØKONOMI, SAMFUNNSVITENSKAP OG JUS	18	8	-	10	-	-	1	1	9
JNIVERSITETS-, HØGSKOLENIVÅ II,III OG FORSKERNIVÅ, OVER 14 ÅR, I ALT	29	5	2	24	6	2	4	2	14
UNDERVISNING	12	1	-	11	3	2	3	1	5
ADMINISTRASJON, ØKONOMI, SAMFUNNSVITENSKAP OG JUS	-	-	-	-	-	-	-	-	-
JOPPGITT ELLER INGEN UTDANNING ...	53	51	16	2	1	-	-	-	1

1 BARE ET UTVALG AV FAGOMRÅDER ER SPESIFISERT UNDER DE ENKELTE UTDANNINGSNIVÅER

TABELL 6. YRKESAKTIVE, SKOLEELEVER OG STUDENTER 16 ÅR OG OVER ETTER KJØNN OG ARBEIDS-/SKOLE-/STUDIESTED
 PR. 1. NOVEMBER 1970

ARBEIDS-/SKOLE-/STUDIESTED	I ALT	1			2		
		YRKESAKTIVE			SKOLEELEVER OG STUDENTER		
		I ALT	MENN	KVINNER	I ALT	MENN	KVINNER
I ALT	6 249	5 673	3 821	1 852	576	335	241
I KOMMUNEN	5 252	4 873	3 101	1 772	379	187	192
OSLO	442	342	318	24	100	83	17
EIDSKOG	61	60	56	4	1	-	1
HAMAR	47	41	32	9	6	3	3
SØR-ODAL	39	32	22	10	7	1	6
BÆRUM	24	24	22	2	-	-	-
SKEDSMO	24	22	22	-	2	1	1
ANDRE KOMMUNER I FYLKET	68	41	35	6	27	15	12
ANDRE KOMMUNER UTEFOR FYLKET	95	57	53	4	38	29	9
ANNET STED	197	181	160	21	16	16	-

1 EKSKL. PERSONER SOM AVTJENTE VERNEPLIKTSTJENESTE OG YRKESAKTIVE SOM IKKE HAR OPPGITT ARBEIDSSTED
 2 EKSKL. SKOLEELEVER OG STUDENTER SOM IKKE HAR OPPGITT SKOLE-/STUDIESTED

TABELL 7. FAMILIER OG PERSONER ETTER FAMILIETYPPE OG HUSHOLDNINGSTYPE

HUSHOLDNINGSTYPE	I ALT		FAMILIER MED TO ELLER FLERE PERSONER							
	FAMILIER	PERSONER	FAMILIER MED EN PERSON	I ALT		EKTEPAR UTEN UGIFTE BARN	EKTEPAR MED UGIFTE BARN		MOR ELLER FAR MED UGIFTE BARN	
				FAMILIER	PERSONER		FAMILIER	PERSONER	FAMILIER	PERSONER
I ALT	5 708	13 839	1 970	3 738	11 869	1 201	2 244	8 750	293	717
PRIVATHUSHOLDNING I ALT	5 516	13 645	1 780	3 736	11 865	1 199	2 244	8 750	293	717
MED EN FAMILIE	4 212	11 397	967	3 245	10 430	1 038	2 009	7 862	198	492
MED TO FAMILIER	1 024	1 833	606	418	1 227	131	205	772	82	193
MED FLERE FAMILIER	280	415	207	73	208	30	30	116	13	32
FELLES HUSHOLDNING	178	180	176	2	4	2	-	-	-	-
ANNEN HUSHOLDNING	14	14	14	-	-	-	-	-	-	-

TABELL 8. PERSONER 16 ÅR OG OVER MED EGEN BOLIG ETTER ALDER, EKTESKAPELIG STATUS OG KJØNN

EKTESKAPELIG STATUS OG KJØNN	I ALT	ALDER									
		16-19	20-24	25-29	30-39	40-49	50-59	60-69	70-79	80 OG OVER	
PERSONER 16 ÅR OG OVER I ALT	10 556	784	1 067	844	1 445	1 863	1 850	1 420	973	310	
AV DISSE: MED EGEN BOLIG	8 163	67	488	677	1 307	1 694	1 691	1 287	781	171	
MENN I ALT	5 294	384	551	417	721	932	961	697	489	142	
AV DISSE: MED EGEN BOLIG	3 936	5	157	289	645	826	879	638	408	89	
KVINNER I ALT	5 262	400	516	427	724	931	889	723	484	168	
AV DISSE: MED EGEN BOLIG	4 227	62	331	388	662	868	812	649	373	82	
JGIFTE I ALT	2 530	762	613	174	146	229	244	169	140	53	
AV DISSE: MED EGEN BOLIG	679	49	98	45	54	101	138	98	76	20	
MENN I ALT	1 485	384	390	124	96	149	153	96	73	20	
AV DISSE: MED EGEN BOLIG	358	5	21	18	40	66	96	58	45	9	
KVINNER I ALT	1 045	378	223	50	50	80	91	73	67	33	
AV DISSE: MED EGEN BOLIG	321	44	77	27	14	35	42	40	31	11	
GIFTE OG SEPARERTE I ALT	7 062	22	451	660	1 268	1 580	1 457	1 024	516	84	
AV DISSE: MED EGEN BOLIG	6 799	18	388	626	1 236	1 554	1 429	999	478	71	
MENN I ALT	3 518	-	161	291	617	765	766	552	308	58	
AV DISSE: MED EGEN BOLIG	3 391	-	136	271	602	751	752	541	288	50	
KVINNER I ALT	3 544	22	290	369	651	815	691	472	208	26	
AV DISSE: MED EGEN BOLIG	3 408	18	252	355	634	803	677	458	190	21	
FØR GIFTE I ALT	964	-	3	10	31	54	149	227	317	173	
AV DISSE: MED EGEN BOLIG	685	-	2	6	17	39	124	190	227	80	
MENN I ALT	291	-	-	2	8	18	42	49	108	64	
AV DISSE: MED EGEN BOLIG	187	-	-	-	3	9	31	39	75	30	
KVINNER I ALT	673	-	3	8	23	36	107	178	209	109	
AV DISSE: MED EGEN BOLIG	498	-	2	6	14	30	93	151	152	50	

TABELL 9. HUS, BOLIGER, ROM OG BOSATTE ETTER HUSTYPE

I ALT	PERMANENT BOLIGBYGG								BLOKK	PRJ- VI- SOR- BO- LIG- BYGG	FOR- RET- NINGS- BYGG M.V.	BYGG FEL- LES- HUS- HOLD- NING	UOPP- GITT HUS- TYPE
	I ALT	VÅ- NINGS- HUS I TILKN. TIL GÅRDS- DRIFT	FRITT- LIGG- ENDE- BOLIG	ENE- BOLIG I REKKE, KJEDE, ATRIUM M.V.	ANNE- NE- BOLIG	HORI- SON- TALT DELT TO- MANN- BOLIG	ANNET SMÅHUS	ANNET SMÅHUS					
		I ALT											
HUS	3 876	3 763	979	2 155	228	24	119	240	18	14	86	13	-
BOLIGER I ALT ...	4 954	4 776	1 082	2 155	228	24	238	716	333	14	138	26	-
AV DISSE: BEBODDE	4 810	4 646	1 063	2 155	228	24	227	640	309	14	132	18	-
ROM	22 003	21 453	5 506	10 843	1 130	113	938	2 052	871	24	483	43	-
BOSATTE	13 645	13 279	3 104	6 783	718	61	603	1 362	648	17	319	30	-
BOLIGER PR. HUS .	1,3	1,3	1,1	1,0	1,0	1,0	2,0	3,0	18,5	1,0	1,6	2,0	-
ROM PR. BOLIG ...	4,6	4,6	5,2	5,0	5,0	4,7	4,1	3,2	2,8	1,7	3,7	2,4	-
BOSATTE PR. BOLIG	2,8	2,9	2,9	3,1	3,1	2,5	2,7	2,1	2,1	1,2	2,4	1,7	-
BOSATTE PR. ROM .	0,6	0,6	0,6	0,6	0,6	0,5	0,6	0,7	0,7	0,7	0,7	0,7	-

TABELL 10. BEBODDE BOLIGER ETTER HUSTYPE OG BYGGEÅR, OG HUS, ROM OG BOSATTE ETTER HUSETS BYGGEÅR

HUSETS BYGGEÅR	HUS	BEBODDE BOLIGER							ROM	BOSATTE	BE- BOD- DE BO- LIG- ER PR. HUS	ROM	PR. BO- LIG	PR. ROM
		I PERMANENTE BOLIGBYGG												
		I ALT	I VÅNINGS- HUS I TILKN. TIL GÅRDS- DRIFT OG I FRITTL. OG ENEBOLIGER	I ANDRE ENE- OG TO- MANN- BOLIGER	I BLOKK- ER	I ANDRE BYGG								
I ALT	3 876	4 810	4 646	3 218	1 119	309	164	22 003	13 645	1,2	4,6	2,8	0,6	
1900 OG FØR	591	777	739	498	238	3	38	3 516	2 013	1,3	4,5	2,6	0,6	
1901-1910	149	179	170	129	41	-	9	779	442	1,2	4,4	2,5	0,6	
1911-1920	221	274	262	195	67	-	12	1 258	643	1,2	4,6	2,3	0,5	
1921-1930	320	383	363	264	99	-	20	1 788	1 021	1,2	4,7	2,7	0,6	
1931-1940	284	324	318	254	62	2	6	1 563	853	1,1	4,8	2,6	0,5	
1941-1945	103	109	109	98	11	-	-	518	303	1,1	4,8	2,8	0,6	
1946-1950	332	369	361	284	60	17	8	1 747	978	1,1	4,7	2,7	0,6	
1951-1960	885	1 080	1 028	723	263	42	52	5 027	3 248	1,2	4,7	3,0	0,6	
1961-1970	990	1 314	1 295	772	278	245	19	5 803	4 136	1,3	4,4	3,1	0,7	
UOPPGITT	1	1	1	1	-	-	-	4	8	1,0	4,0	8,0	2,0	

TABELL 11. BEBODDE BOLIGER ETTER HUSTYPE OG TALLET PÅ ROM, OG BOSATTE ETTER TALLET PÅ ROM I BOLIGEN

TALLET PÅ ROM, EKSKL. KJØKKEN	BEBODDE BOLIGER							I ANDRE BYGG	I ALT	PR. ROM
	I PERMANENTE BOLIGBYGG									
	I ALT	I VÅNINGS- HUS I TILKN. TIL GÅRDS- DRIFT OG I FRITTL. OG ENEBOLIGER	I ANDRE ENE- OG TO- MANN- BOLIGER OG SMÅHUS	I BLOKKER						
I ALT	4 810	4 646	3 218	1 119	309	164	13 645	0,6		
0 ROM ELLER UOPPGITT ..	-	-	-	-	-	-	-	-		
1 ROM I ALT	458	404	102	188	114	54	634	1,0		
MED KJØKKEN I ALT ...	326	308	90	107	111	18	490	1,0		
UNDER 6 KVM.	137	132	22	37	73	5	182	1,3		
6 KVM. OG MER	189	176	68	70	38	13	308	0,8		
UTEN KJØKKEN	132	96	12	81	3	36	144	1,1		
2 ROM I ALT	667	636	315	248	73	31	1 443	0,8		
MED KJØKKEN	654	624	310	241	73	30	1 422	0,8		
UTEN KJØKKEN	13	12	5	7	-	1	21	0,8		
3 ROM	1 072	1 039	664	273	102	33	2 859	0,7		
4 ROM	1 410	1 388	1 061	308	19	22	4 522	0,6		
5 ROM	666	652	595	56	1	14	2 228	0,6		
6 ROM	320	312	285	27	-	8	1 184	0,5		
7 ROM	112	112	100	12	-	-	407	0,5		
8 ROM OG MER	105	103	96	7	-	2	368	0,3		

TABELL 12. BEBODDE BOLIGER, ROM OG BOSATTE ETTER BOLIGTETTHET

	I ALT	BOSATTE PR. ROM, INKL. KJØKKEN PÅ 6 KVM. OG MER									0 ROM ELLER UOPP- GITT
		UNDER	0,25-	0,50-	0,75-	1,00-	1,25-	1,50-	1,75-	2,00	
		0,25	0,49	0,74	0,99	1,24	1,49	1,74	1,99	OG MER	
BEBODDE BOLIGER	4 810	216	1 126	1 594	737	838	142	80	9	68	-
ROM	22 003	1 386	5 883	7 411	3 632	2 776	534	231	40	110	-
BOSATTE	13 645	244	2 036	4 269	2 883	2 839	693	358	71	252	-
ROM PR. BOLIG	4,6	6,4	5,2	4,6	4,9	3,3	3,8	2,9	4,4	1,6	-
BOSATTE PR. BOLIG	2,8	1,1	1,8	2,7	3,9	3,4	4,9	4,5	7,9	3,7	-

TABELL 13. BEBODDE BOLIGER, ROM OG BOSATTE ETTER BOLIGENS UTSTYR

	I ALT	INNLAGT VANN I HUSET										IKKE INN- LAGT VANN I HUSET	UOPP- GITT
		I ALT	EGET WC		FELLES WC		EGET ELLER FELLES WC OG UTEN BAD		UTEN WC		UTEN BAD		
			EGET	FELLES	EGET	FELLES	EGET	ELLER	UTEN				
			BAD	BAD	BAD	BAD	ELLER FELLES BAD	FELLES BAD	BAD				
BEBODDE BOLIGER	4 810	4 463	2 509	60	24	115	343	87	1 325	347	-		
ROM	22 003	20 825	12 603	193	85	255	1 262	419	6 008	1 178	-		
BOSATTE	13 645	12 868	7 799	123	44	204	804	269	3 625	777	-		
ROM PR. BOLIG	4,6	4,7	5,0	3,2	3,5	2,2	3,7	4,8	4,5	3,4	-		
BOSATTE PR. BOLIG	2,8	2,9	3,1	2,1	1,8	1,8	2,3	3,1	2,7	2,2	-		
BOSATTE PR. ROM	0,6	0,6	0,6	0,6	0,5	0,8	0,6	0,6	0,6	0,7	-		

TABELL 14. BEBODDE BOLIGER, ROM OG BOSATTE ETTER EIER-/LEIERFORHOLDET TIL BOLIGEN

	I ALT	BOLIGINNEHAVEREN DISPONERER BOLIGEN SOM										TJEN- ESTE- ELLER FOR- TER- BOLIG	UOPP- GITT		
		EIER	I ALT	LEIEBOER				I ALT	MED INN- SKOTT	UTEN INN- SKOTT	I ALT			MED INN- SKOTT	UTEN INN- SKOTT
				MED AKSJE/ANDEL		UTEN AKSJE/ANDEL									
				I ALT	MED INN- SKOTT	UTEN INN- SKOTT	I ALT								
BEBODDE BOLIGER ...	4 810	3 057	1 436	375	360	15	1 061	86	975	277	-				
ROM	22 003	15 973	5 078	1 412	1 361	51	3 666	331	3 335	952	-				
BOSATTE	13 645	9 584	3 389	965	930	35	2 424	219	2 205	672	-				
ROM PR. BOLIG	4,6	5,2	3,5	3,8	3,8	3,4	3,5	3,8	3,4	3,4	-				
BOSATTE PR. BOLIG	2,8	3,1	2,4	2,6	2,6	2,3	2,3	2,5	2,3	2,4	-				
BOSATTE PR. ROM ...	0,6	0,6	0,7	0,7	0,7	0,7	0,7	0,7	0,7	0,7	-				

TABELL 15. FOLKEMENGDEN ETTER ALDER, KJØNN OG TELLINGSKRETS

TELLINGSKRETS OG KJØNN	I ALT	ALDER									
		UNDER	7-15	16-19	20-24	25-29	30-39	40-49	50-59	60-69	70 OG
		7									OVER
KOMMUNEN I ALT	13 839	1 425	1 858	784	1 067	844	1 445	1 863	1 850	1 420	1 283
MENN I ALT	6 985	746	945	384	551	417	721	932	961	697	631
UGIFTE	3 176	746	945	384	390	124	96	149	153	96	93
GIFTE OG SEPARERTE	3 518	-	-	-	161	291	617	765	766	552	366
FØR GIFTE	291	-	-	-	-	2	8	18	42	49	172
KVINNER I ALT	6 854	679	913	400	516	427	724	931	889	723	652
UGIFTE	2 637	679	913	378	223	50	50	80	91	73	100
GIFTE OG SEPARERTE	3 544	-	-	22	290	369	651	815	691	472	234
FØR GIFTE	673	-	-	-	3	8	23	36	107	178	318
TETTBYGDE KRETSET I ALT ...	7 173	891	986	428	620	551	867	926	808	567	529
MENN	3 444	460	497	183	278	257	437	450	392	255	235
KVINNER	3 729	431	489	245	342	294	430	476	416	312	294
01 ØVERBYEN	617	81	74	33	70	52	70	64	55	59	59
MENN	298	39	49	13	25	26	43	29	26	21	27
KVINNER	319	42	25	20	45	26	27	35	29	38	32
02 MIDTBYEN	779	92	79	46	82	74	74	81	94	105	52
MENN	337	46	32	18	28	33	36	29	45	48	22
KVINNER	442	46	47	28	54	41	38	52	49	57	30
03 STASJONSSIDEN	651	38	50	39	55	30	41	63	112	82	141
MENN	286	17	22	16	31	15	21	27	53	34	50
KVINNER	365	21	28	23	24	15	20	36	59	48	91
05 LANGELAND	2 594	417	446	143	210	246	415	369	197	87	64
MENN	1 261	223	211	60	91	107	208	185	103	39	34
KVINNER	1 333	194	235	83	119	139	207	184	94	48	30
09 DIGERUD	715	62	85	57	53	44	78	106	101	75	54
MENN	337	25	45	28	22	24	35	56	42	35	25
KVINNER	378	37	40	29	31	20	43	50	59	40	29
11 NOR	1 023	131	166	69	91	58	124	146	116	68	54
MENN	540	78	91	34	47	28	59	76	62	32	33
KVINNER	483	53	75	35	44	30	65	70	54	36	21
33 BRANDVAL	253	21	35	16	21	10	30	34	38	23	25
MENN	122	9	20	6	12	4	15	17	20	8	11
KVINNER	131	12	15	10	9	6	15	17	18	15	14
35 ROVERUD	541	49	51	25	38	37	35	63	95	68	80
MENN	263	23	27	8	22	20	20	31	41	38	33
KVINNER	278	26	24	17	16	17	15	32	54	30	47
SPREDTBYGDE KRETSET I ALT .	6 652	534	872	355	444	293	576	934	1 038	853	753
MENN	3 530	286	448	201	271	160	282	479	565	442	396
KVINNER	3 122	248	424	154	173	133	294	455	473	411	357
04 SÆTER	156	18	26	4	5	12	21	14	23	21	12
MENN	82	11	9	4	3	7	12	6	15	10	5
KVINNER	74	7	17	-	2	5	9	8	8	11	7
06 BOGER	101	7	15	4	13	1	12	18	17	10	4
MENN	51	4	9	1	9	1	4	8	8	5	2
KVINNER	50	3	6	3	4	-	8	10	9	5	2
07 ØISET	175	10	22	7	14	5	13	29	16	33	26
MENN	96	5	12	4	8	4	6	18	8	17	14
KVINNER	79	5	10	3	6	1	7	11	8	16	12
08 ÅSUM	279	23	35	19	18	11	27	46	33	43	24
MENN	137	10	12	13	10	5	12	24	18	23	10
KVINNER	142	13	23	6	8	6	15	22	15	20	14
10 KURUD	177	20	17	9	20	15	16	12	32	21	15
MENN	90	11	10	3	9	9	7	6	14	13	8
KVINNER	87	9	7	6	11	6	9	6	18	8	7
12 HOLT	173	22	32	10	10	16	25	22	14	14	8
MENN	98	13	19	8	7	6	14	10	9	6	6
KVINNER	75	9	13	2	3	10	11	12	5	8	2
13 RUSTAD	244	10	33	13	13	6	18	32	30	33	56
MENN	129	5	18	10	8	5	9	17	14	18	25
KVINNER	115	5	15	3	5	1	9	15	16	15	31
14 SKANSGÅRDEN	137	17	13	5	10	9	17	25	10	19	12
MENN	67	11	4	3	6	5	7	11	5	8	7
KVINNER	70	6	9	2	4	4	10	14	5	11	5
15 KABBÆRUD	135	15	18	4	11	9	12	16	22	17	11
MENN	73	6	12	1	6	6	8	6	16	8	4
KVINNER	62	9	6	3	5	3	4	10	6	9	7

TABELL 15, FORTS., FOLKEMENGDEN ETTER ALDER, KJØNN OG TELLINGSKRETS

TELLINGSKRETS OG KJØNN	I ALT	ALDER									
		UNDER 7	7-15	16-19	20-24	25-29	30-39	40-49	50-59	60-69	70 OG OVER
16 LIER	163	15	14	10	17	19	13	20	24	18	13
MENN	88	10	6	8	9	12	7	8	9	12	7
KVINNER	75	5	8	2	8	7	6	12	15	6	6
17 SPEISMARK	96	10	19	4	4	3	12	13	6	13	12
MENN	46	6	8	1	2	1	5	6	4	5	8
KVINNER	50	4	11	3	2	2	7	7	2	8	4
18 GJERMESHUS	296	25	40	12	26	13	21	46	48	36	29
MENN	154	15	20	6	16	7	11	25	18	20	16
KVINNER	142	10	20	6	10	6	10	21	30	16	13
19 MASTERUD	141	12	25	9	7	3	11	20	18	16	20
MENN	77	5	16	6	2	2	6	10	9	7	14
KVINNER	64	7	9	3	5	1	5	10	9	9	6
20 SKULLERUD VESTRE	278	16	32	22	8	9	16	47	46	48	34
MENN	129	5	16	4	5	5	6	22	26	21	19
KVINNER	149	11	16	18	3	4	10	25	20	27	15
21 SKULLERUD ØSTRE	273	19	33	19	13	14	22	38	52	35	28
MENN	144	11	14	11	7	8	14	20	27	18	14
KVINNER	129	8	19	8	6	6	8	18	25	17	14
22 BRØDBØL	180	8	25	10	10	1	14	27	36	30	19
MENN	99	6	14	5	9	-	6	15	19	16	9
KVINNER	81	2	11	5	1	1	8	12	17	14	10
23 KJERRET	81	3	13	3	3	2	11	11	9	13	13
MENN	45	2	8	3	3	-	5	7	4	6	7
KVINNER	36	1	5	-	-	2	6	4	5	7	6
24 HÅKERUD	65	3	3	4	4	1	4	8	18	8	12
MENN	36	2	1	3	4	-	2	4	12	4	4
KVINNER	29	1	2	1	-	1	2	4	6	4	8
25 KARTERUD	61	4	2	3	5	3	-	7	13	13	11
MENN	31	3	2	1	2	3	-	3	7	7	3
KVINNER	30	1	-	2	3	-	-	4	6	6	8
26 HØLMBY	113	10	10	7	7	3	10	14	15	23	14
MENN	63	5	5	4	4	2	5	10	5	14	9
KVINNER	50	5	5	3	3	1	5	4	10	9	5
27 VARALDSKOG	96	7	15	4	4	4	6	13	19	12	12
MENN	56	3	10	3	2	2	4	7	12	8	5
KVINNER	40	4	5	1	2	2	2	6	7	4	7
28 BÅNERUD	264	23	35	15	12	17	27	33	45	27	30
MENN	147	11	19	12	9	9	14	18	27	10	18
KVINNER	117	12	16	3	3	8	13	15	18	17	12
29 TØRMOEN I	177	21	34	12	9	3	19	30	23	10	16
MENN	90	11	16	7	5	1	6	17	14	2	11
KVINNER	87	10	18	5	4	2	13	13	9	8	5
30 TØRMOEN II	276	17	37	16	23	9	26	41	54	22	31
MENN	152	11	17	8	16	4	14	19	36	11	16
KVINNER	124	6	20	8	7	5	12	22	18	11	15
31 TØRMOEN III	191	16	15	12	15	10	8	28	39	27	21
MENN	108	10	6	9	9	6	4	16	23	14	11
KVINNER	83	6	9	3	6	4	4	12	16	13	10
32 NØR	203	17	33	11	20	5	19	25	22	25	26
MENN	102	8	14	4	13	3	9	10	13	15	13
KVINNER	101	9	19	7	7	2	10	15	9	10	13
34 MYRER	299	25	39	13	17	9	29	38	48	40	41
MENN	160	16	22	6	11	4	11	24	26	20	20
KVINNER	139	9	17	7	6	5	18	14	22	20	21
36 BRØDERUD I	235	24	41	14	16	12	24	47	22	21	14
MENN	123	11	20	9	11	4	11	25	12	12	8
KVINNER	112	13	21	5	5	8	13	22	10	9	6
37 BRØDERUD II	201	21	15	13	17	19	16	21	36	21	22
MENN	107	11	7	6	7	12	10	11	19	12	12
KVINNER	94	10	8	7	10	7	6	10	17	9	10

TABELL 15, FORTS., FOLKEMENGDEN ETTER ALDER, KJØNN OG TELLINGSKRETS

TELLINGSKRETS OG KJØNN	I ALT	ALDER									
		UNDER 7	7-15	16-19	20-24	25-29	30-39	40-49	50-59	60-69	70 OG OVER
38 HOKÅSEN I	261	19	35	12	19	16	18	30	42	39	31
MENN	137	9	15	6	15	8	11	14	24	20	15
KVINNER	124	10	20	6	4	8	7	16	18	19	16
39 HOKÅSEN II	399	31	54	22	35	13	28	64	66	44	42
MENN	214	18	31	12	21	8	10	30	41	25	18
KVINNER	185	13	23	10	14	5	18	34	25	19	24
40 LUNDERSETER	296	16	35	21	15	5	28	46	63	34	33
MENN	164	8	20	14	9	4	13	23	34	19	20
KVINNER	132	8	15	7	6	1	15	23	29	15	13
41 SØRSKOGEN	126	12	15	2	12	4	8	15	24	13	21
MENN	70	5	11	-	7	2	6	9	13	7	10
KVINNER	56	7	4	2	5	2	2	6	11	6	11
42 ØIEREN	184	13	24	9	9	7	12	24	32	30	24
MENN	104	7	15	6	5	3	7	12	14	17	18
KVINNER	80	6	9	3	4	4	5	12	18	13	6
43 GRÆSBERG	120	5	18	1	3	5	13	14	21	24	16
MENN	61	1	10	-	2	2	6	8	10	12	10
KVINNER	59	4	8	1	1	3	7	6	11	12	6
JTEN FAST BOPEL I ALT	14	-	-	1	3	-	2	3	4	-	1
MENN	11	-	-	-	2	-	2	3	4	-	-
KVINNER	3	-	-	1	1	-	-	-	-	-	1

TABELL 16. PERSONER 16 ÅR OG OVER ETTER VIKTIGSTE KILDE TIL LIVSCPPHOLD, NÆRING, KJØNN OG TELLINGSKRETS

TELLINGSKRETS OG KJØNN	I ALT	VIKTIGSTE KILDE TIL LIVSOPPHOLD										
		INNTEKT AV EGET ARBEID									PEN- SJON, TRYGD	FOR- HUSAR- MUE, BEID LÅN, I STI- HJEM- PEND MET, M.V. FOR SØR- GET
		NÆRING										
		JORD- BRUK, FISKE M.V., HVAL- FANGST	INDU- STRI M.V., BYGGE- OG ANL. VIRK- SOMHET	VARE- HANDEL	SAM- FERD- SEL	TJEN- ESTE- YTENDE NÆR- INGER	UOPP- GITT					
KOMMUNEN I ALT	10 556	5 131	837	1 740	746	526	1 281	1	2 252	150	3 023	
MENN	5 294	3 813	735	1 504	476	473	624	1	1 083	102	296	
KVINNER	5 262	1 318	102	236	270	53	657	-	1 169	48	2 727	
TETTBYGDE KRETSE I ALT ...	5 296	2 717	62	883	523	339	910	-	899	97	1 583	
MENN	2 487	1 868	54	727	336	300	451	-	382	67	170	
KVINNER	2 809	849	8	156	187	39	459	-	517	30	1 413	
01 ØVERBYEN	462	222	5	81	30	19	87	-	97	14	129	
MENN	210	156	5	66	19	16	50	-	36	9	9	
KVINNER	252	66	-	15	11	3	37	-	61	5	120	
02 MIDTBYEN	608	332	5	77	85	21	144	-	102	10	164	
MENN	259	192	4	58	54	17	59	-	42	7	18	
KVINNER	349	140	1	19	31	4	85	-	60	3	146	
03 STASJONSSIDEN	563	258	1	59	69	48	81	-	175	9	121	
MENN	247	166	1	47	42	43	33	-	62	5	14	
KVINNER	316	92	-	12	27	5	48	-	113	4	107	
05 LANGELAND	1 731	990	17	334	174	81	384	-	152	28	561	
MENN	827	693	14	281	125	71	202	-	60	18	56	
KVINNER	904	297	3	53	49	10	182	-	92	10	505	
09 DIGERUD	568	279	5	71	71	55	77	-	97	12	180	
MENN	267	183	4	57	36	53	33	-	50	8	26	
KVINNER	301	96	1	14	35	2	44	-	47	4	154	

TABELL 16, FORTS., PERSONER 16 ÅR OG OVER ETTER VIKTIGSTE KILDE TIL LIVSOPPHOLD, NÆRING, KJØNN OG TELLINGSKRETS

TELLINGSKRETS OG KJØNN	I ALT	VIKTIGSTE KILDE TIL LIVSOPPHOLD										
		INNTEKT AV EGET ARBEID								PEN- SJON, TRYGD	FOR- MUE, LÅN, STI- PEND. M.V.	HUSAR- BEID I HJEM- MET, FOR SØR- GET
		NÆRING										
		JORD- SKOG- BRUK, FISKE M.V., HVAL- FANGST	INDU- STRI M.V., BYGGE- OG ANL.	VARE- HANDEL	SAM- FERD- SEL	TJEN- ESTE- YTENDE NÆR- INGER	UOPP- GITT					
11 NOR	726	370	10	161	56	68	75	-	98	10	248	
MENN	371	278	10	131	34	62	41	-	55	8	30	
KVINNER	355	92	-	30	22	6	34	-	43	2	218	
33 BRANDVAL	197	91	10	32	14	8	27	-	40	5	61	
MENN	93	66	8	28	8	6	16	-	16	4	7	
KVINNER	104	25	2	4	6	2	11	-	24	1	54	
35 ROVERUD	441	175	9	68	24	39	35	-	138	9	119	
MENN	213	134	8	59	18	32	17	-	61	8	10	
KVINNER	228	41	1	9	6	7	18	-	77	1	109	
SPREDTBYGDE KRETSE I ALT .	5 246	2 408	775	854	222	186	370	1	1 348	51	1 435	
MENN	2 796	1 940	681	774	139	172	173	1	697	33	126	
KVINNER	2 450	468	94	80	83	14	197	-	651	18	1 313	
04 SÅTER	112	55	23	15	4	1	12	-	25	2	30	
MENN	62	48	23	11	4	1	9	-	12	1	1	
KVINNER	50	7	-	4	-	-	3	-	13	1	29	
06 BOGER	79	47	3	8	11	2	23	-	9	3	20	
MENN	38	29	3	5	7	2	12	-	5	3	1	
KVINNER	41	18	-	3	4	-	11	-	4	-	19	
07 ØISET	143	73	27	20	8	-	18	-	42	2	26	
MENN	79	51	19	16	5	-	11	-	23	1	4	
KVINNER	64	22	8	4	3	-	7	-	19	1	22	
08 ÅSUM	221	106	30	30	12	18	16	-	57	1	57	
MENN	115	79	21	24	10	17	7	-	23	1	12	
KVINNER	106	27	9	6	2	1	9	-	34	-	45	
10 KURUD	140	63	5	22	4	9	23	-	44	1	32	
MENN	69	40	4	18	3	8	7	-	24	1	4	
KVINNER	71	23	1	4	1	1	16	-	20	-	28	
12 HOLT	119	55	2	29	8	6	10	-	24	1	39	
MENN	66	49	2	28	8	6	5	-	13	1	3	
KVINNER	53	6	-	1	-	-	5	-	11	-	36	
13 RUSTAD	201	72	23	29	6	2	12	-	82	1	46	
MENN	106	58	22	27	4	1	4	-	39	1	8	
KVINNER	95	14	1	2	2	1	8	-	43	-	38	
14 SKANSGÅRDEN	107	54	23	14	6	6	5	-	21	-	32	
MENN	52	40	17	13	4	5	1	-	10	-	2	
KVINNER	55	14	6	1	2	1	4	-	11	-	30	
15 KABBERUD	102	50	29	8	-	4	9	-	24	1	27	
MENN	55	43	27	8	-	4	4	-	10	1	1	
KVINNER	47	7	2	-	-	-	5	-	14	-	26	
16 LIER	134	68	14	31	8	4	11	-	25	1	40	
MENN	72	56	13	28	6	4	5	-	12	-	4	
KVINNER	62	12	1	3	2	-	6	-	13	1	36	
17 SPEISMARK	67	30	17	3	2	3	5	-	23	-	14	
MENN	32	21	13	2	2	2	2	-	11	-	-	
KVINNER	35	9	4	1	-	1	3	-	12	-	14	
18 GJERMSHUS	231	96	11	47	9	21	8	-	63	3	69	
MENN	119	80	10	41	6	20	3	-	33	2	4	
KVINNER	112	16	1	6	3	1	5	-	30	1	65	
19 MASTERUD	104	40	23	7	3	3	4	-	34	1	29	
MENN	56	33	20	6	3	3	1	-	22	1	-	
KVINNER	48	7	3	1	-	-	3	-	12	-	29	
20 SKULLERUD VESTRE	230	96	27	25	18	10	16	-	58	1	75	
MENN	108	72	22	24	11	10	5	-	30	1	5	
KVINNER	122	24	5	1	7	-	11	-	28	-	70	
21 SKULLERUD ØSTRE	221	90	22	32	12	15	9	-	53	2	76	
MENN	119	78	19	31	11	12	5	-	32	2	7	
KVINNER	102	12	3	1	1	3	4	-	21	-	69	

TABELL 16, FORTS., PERSONER 16 ÅR OG OVER ETTER VIKTIGSTE KILDE TIL LIVSOPPHOLD, NÆRING, KJØNN OG TELLINGSKRETS

TELLINGSKRETS OG KJØNN	I ALT	VIKTIGSTE KILDE TIL LIVSOPPHOLD								PEN- SJON, TRYGD	FOR- MUE, LÅN, STI- PEND M.V.	HUSAR- BEID I HJEM- MET, FORSØR- GET
		INNTEKT AV EGET ARBEID										
		NÆRING										
		I ALT	JORD- SKOG- BRUK, FISKE M.V., HVAL- FANGST	INDU- STRI M.V., BYGGE- OG ANL.	VARE- HANDEL	SAM- FERD- SEL	TJEN- ESTE- YTENDE NÆR- INGER	UOPP- GITT				
22 BRØDBØL	147	62	29	20	3	4	5	1	41	-	44	
MENN	79	56	26	19	2	4	4	1	19	-	4	
KVINNER	68	6	3	1	1	-	1	-	22	-	40	
23 KJERRET	65	33	15	9	5	2	2	-	22	-	10	
MENN	35	24	10	9	1	2	2	-	10	-	1	
KVINNER	30	9	5	-	4	-	-	-	12	-	9	
24 HÅKERUD	59	28	13	11	2	-	2	-	17	1	13	
MENN	33	25	13	10	2	-	-	-	6	1	1	
KVINNER	26	3	-	1	-	-	2	-	11	-	12	
25 KARTERUD	55	19	10	4	3	1	1	-	24	-	12	
MENN	26	15	9	4	1	1	-	-	11	-	-	
KVINNER	29	4	1	-	2	-	1	-	13	-	12	
26 HOLMBY	93	37	17	13	2	2	3	-	25	-	31	
MENN	53	33	17	13	-	2	1	-	17	-	3	
KVINNER	40	4	-	-	2	-	2	-	8	-	28	
27 VARALDSKOG	74	33	26	3	2	2	-	-	17	-	24	
MENN	43	31	26	3	-	2	-	-	9	-	3	
KVINNER	31	2	-	-	2	-	-	-	8	-	21	
28 BÅNERUD	206	92	40	30	6	7	9	-	51	2	61	
MENN	117	77	34	28	4	7	4	-	29	1	10	
KVINNER	89	15	6	2	2	-	5	-	22	1	51	
29 TØRMOEN I	122	61	13	29	6	4	9	-	21	2	38	
MENN	63	45	11	27	2	3	2	-	12	-	6	
KVINNER	59	16	2	2	4	1	7	-	9	2	32	
30 TØRMOEN II	222	113	40	42	12	2	17	-	47	4	58	
MENN	124	91	35	37	6	2	11	-	26	3	4	
KVINNER	98	22	5	5	6	-	6	-	21	1	54	
31 TØRMOEN III	160	86	28	43	1	2	12	-	32	1	41	
MENN	92	71	21	38	1	2	9	-	16	1	4	
KVINNER	68	15	7	5	-	-	3	-	16	-	37	
32 NOR	153	69	17	26	6	7	13	-	42	1	41	
MENN	80	59	16	26	3	7	7	-	20	1	-	
KVINNER	73	10	1	-	3	-	6	-	22	-	41	
34 MYRER	235	92	32	41	5	4	10	-	66	3	74	
MENN	122	81	31	38	4	4	4	-	34	2	5	
KVINNER	113	11	1	3	1	-	6	-	32	1	69	
36 BRØDERUD I	170	89	13	34	6	6	30	-	31	3	47	
MENN	92	69	10	32	5	6	16	-	17	1	5	
KVINNER	78	20	3	2	1	-	14	-	14	2	42	
37 BRØDERUD II	165	84	26	41	3	3	11	-	32	1	48	
MENN	89	66	22	34	3	3	4	-	20	-	3	
KVINNER	76	18	4	7	-	-	7	-	12	1	45	
38 HØKÅSEN I	207	110	26	63	4	4	13	-	42	-	55	
MENN	113	93	22	59	2	4	6	-	18	-	2	
KVINNER	94	17	4	4	2	-	7	-	24	-	53	
39 HØKÅSEN II	314	152	45	63	13	12	19	-	69	9	84	
MENN	165	125	41	58	8	11	7	-	30	4	6	
KVINNER	149	27	4	5	5	1	12	-	39	5	78	
40 LUNDERSETER	245	114	36	33	14	10	21	-	63	2	66	
MENN	136	88	34	31	6	9	8	-	38	2	8	
KVINNER	109	26	2	2	8	1	13	-	25	-	58	
41 SØRSKOGEN	99	45	24	9	4	3	5	-	30	-	24	
MENN	54	38	24	8	2	2	2	-	15	-	1	
KVINNER	45	7	-	1	2	1	3	-	15	-	23	
42 ØIEREN	147	60	31	8	12	4	5	-	59	1	27	
MENN	82	45	29	6	2	3	5	-	33	-	4	
KVINNER	65	15	2	2	10	1	-	-	26	1	23	

TABELL 16, FORTS., PERSONER 16 ÅR OG OVER ETTER VIKTIGSTE KILDE TIL LIVSOPPHOLD, NÆRING, KJØNN OG TELLINGSKRETS

TELLINGSKRETS OG KJØNN		VIKTIGSTE KILDE TIL LIVSOPPHOLD									
		INNTEKT AV EGET ARBEID									
		NÆRING									
		I ALT	JORD- SKOG- BRUK, FISKE M.V., HVAL- FANGST	INDU- STRI M.V., BYGGE- OG ANL. VIRK- SOMHET	VARE- HANDEL	SAM- FERD- SEL	TJEN- ESTE- YTENDE NÆR- INGER	UOPP- GITT	PEN- SJON, TRYGD	FOR- MUE, LÅN, STI- PEND M.V.	HUSAR- BEID I HJEM- MET, FOR SØR- GET
43 GRÅSBERG	97	34	15	12	2	3	2	-	33	1	29
MENN	50	31	15	12	1	3	-	-	18	1	-
KVINNER	47	3	-	-	1	-	2	-	15	-	29
UTEN FAST BOPEL I ALT	14	6	-	3	1	1	1	-	5	2	1
MENN	11	5	-	3	1	1	-	-	4	2	-
KVINNER	3	1	-	-	-	-	1	-	1	-	1

TABELL 17. HOVEDTALL FOR HUS OG BEBODDE BOLIGER I DE ENKELTE TELLINGSKRETSE

TELLINGSKRETS	HUS				BEBODDE BOLIGER						BO- SAT- TE PR. ROM
	I ALT	AV DISSE:			I ALT	AV DISSE MED:					
		VÅN.HUS TILKN. GÅRDS- DRIFT, FRITTL. ENEBOL.	BYGGEGÅR			INNLAGT VANN I HUSET	EGET WC OG EGET BAD	WC OG BAD ELLERS	EGET ELLER FELLES WC OG BAD	EGET ELLER FELLES WC UTEN WC	
			1946- 1960	1961- 1970							
KOMMUNEN I ALT	3 876	3 134	1 217	990	4 810	4 463	2 509	199	343	87	0,6
TETTBYGDE KRETSE I ALT ...	1 742	1 115	543	680	2 538	2 522	1 799	156	268	21	0,6
01 ØVERBYEN	118	47	26	16	246	243	120	19	50	6	0,6
02 MIDTBEN	145	55	41	13	331	330	208	42	53	2	0,6
03 STASJONSSIDEN	177	50	88	16	285	281	190	23	42	-	0,5
05 LANGELAND	587	394	107	453	823	819	758	23	28	-	0,7
09 DIGERUD	212	163	98	41	264	263	157	26	37	4	0,6
11 NOR	272	229	106	97	315	313	216	13	31	3	0,7
33 BRANDVAL	69	52	31	11	87	87	47	2	9	2	0,6
35 ROVERUD	162	125	46	33	187	186	103	8	18	4	0,6
SPREDTBYGDE KRETSE I ALT .	2 134	2 019	674	310	2 272	1 941	710	43	75	66	0,6
04 SÆTER	48	43	6	10	54	46	21	4	1	1	0,7
06 BØGER	27	20	15	8	36	35	26	3	4	-	0,6
07 ØISET	66	60	13	9	71	55	21	-	4	1	0,6
08 ÅSUM	88	83	17	20	92	76	29	-	2	4	0,6
10 KURUD	61	54	18	14	69	50	16	7	-	2	0,6
12 HOLT	53	49	16	18	55	51	33	1	1	2	0,6
13 RUSTAD	62	59	25	10	70	63	24	7	1	3	0,6
14 SKANSGÅRDEN	43	36	15	9	49	48	21	3	3	1	0,6
15 KABBERUD	43	41	13	2	45	43	11	-	2	2	0,6
16 LIER	56	54	16	9	57	50	24	-	3	2	0,6
17 SPEISMARK	28	28	12	2	29	25	4	2	-	-	0,7
18 GJERMSHUS	98	96	28	14	101	87	21	-	3	4	0,6
19 MASTERUD	40	40	8	3	43	39	3	2	-	1	0,7
20 SKULLERUD VESTRE	101	100	31	14	104	100	38	3	2	2	0,5
21 SKULLERUD ØSTRE	90	83	29	9	101	93	42	-	5	3	0,5
22 BRØDBØL	65	64	20	7	68	59	20	-	1	2	0,5
23 KJERRET	28	28	10	3	31	24	5	-	2	3	0,6
24 HÅKERUD	23	23	8	1	25	19	9	-	1	2	0,5
25 KARTERUD	27	27	8	2	27	15	3	-	1	-	0,6
26 HOLMBY	41	40	14	2	41	34	6	-	1	2	0,5
27 VARALOSKOG	32	30	12	4	32	23	4	1	4	2	0,7
28 BÅNERUD	76	73	22	8	79	64	24	-	3	3	0,6
29 TØRMOEN I	50	47	17	7	54	53	22	2	2	2	0,6
30 TØRMOEN II	81	76	33	9	85	67	16	-	3	1	0,7
31 TØRMOEN III	66	66	25	10	70	61	23	-	1	2	0,6
32 NOR	58	55	17	8	64	54	20	-	3	2	0,7
34 MYRER	94	92	24	12	97	91	39	-	8	1	0,5
36 BRØDERUD I	70	66	24	11	76	69	35	5	4	3	0,6
37 BRØDERUD II	61	61	18	10	64	55	10	-	1	1	0,7
38 HØKÅSEN I	88	86	28	14	91	76	21	-	4	1	0,6
39 HØKÅSEN II	122	108	38	19	133	116	59	3	3	5	0,6
40 LUNDERSETER	106	103	37	18	107	81	24	-	1	4	0,6
41 SØRSKOGEN	39	37	13	2	41	30	4	-	-	-	0,7
42 ØIEREN	60	51	26	9	63	50	26	-	1	1	0,6
43 GRÅSBERG	43	40	18	3	48	39	6	-	-	1	0,5

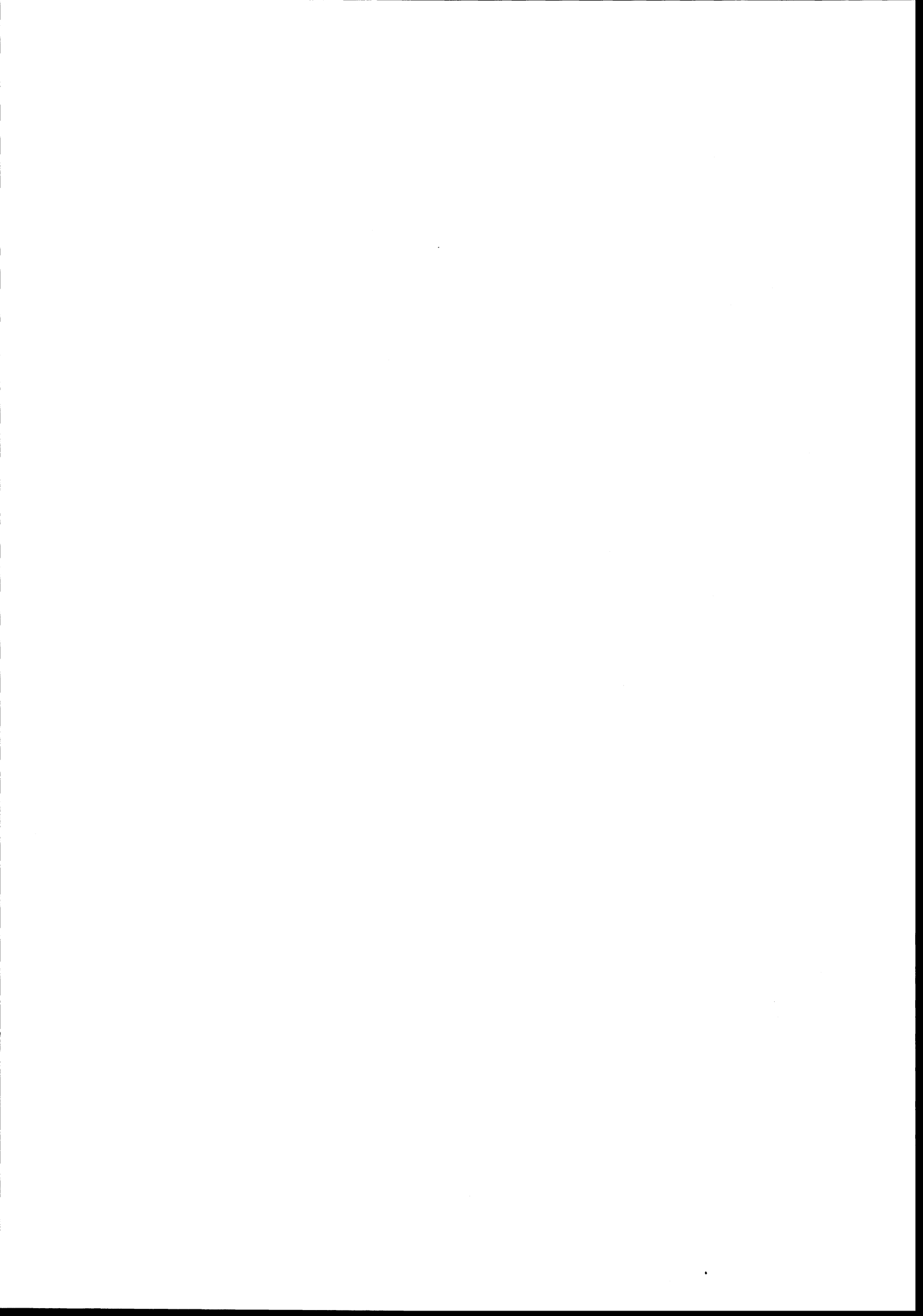

a. KRETSFORTEGNELSE

Krets- nr.	Navnet på kretsen	Krets- type ¹⁾	Omfang (Eiendommer med bebodde hus)
0	Uten fast bopel	0	..
1	Øverbyen	T	Se vedlegg 3.
2	Midtbyen	T	Se vedlegg 3.
3	Stasjonssiden	T	Se vedlegg 3.
4	Sæter	S	Gnr. 54 bnr. 1, 25 og 34, gnr. 54/55 og 55-57.
5	Langeland	T	Se vedlegg 3.
6	Boger	S	Gnr. 48-50, gnr. 54 bnr. 3, 3/5/7, 19, 24, 41, 43, 51, 52, 84 og 106/110. Unntatt bnr. under krets 5.
7	Øiset	S	Gnr. 39-47.
8	Åsum	S	Gnr. 32 bnr. 1, 6, 10, 11, 13, 16, 19, 25-27, 30-34, 36-38, 42 og 44, gnr. 33 bnr. 1, 3, 4, 19 og 21, gnr. 34-38.
9	Digerud	T	Se vedlegg 3.
10	Kurud	S	Gnr. 24 bnr. 8 og 46/64, gnr. 28 bnr. 11, gnr. 29-31, gnr. 32 bnr. 7 og 8, gnr. 32/33 bnr. 23/20. Unntatt bnr. under krets 9.
11	Nor	T	Se vedlegg 3.
12	Holt	S	Gnr. 24 bnr. 10, 17, 24, 35, 36, 53, 54 og 60, gnr. 26, 27, gnr. 28 bnr. 16, 17, 19, 22, 24, 30, 65, 72, 96, 97, 109, 116, 126, 134, 139, 147, 165, 175-177, 185, 199 og 220. Unntatt bnr. under krets 11.
13	Rustad	S	Gnr. 1 bnr. 1, 5, 7, 13, 18, 19, 21/36, 22, 23, 30, 35 og 40, gnr. 2, 3, gnr. 4 bnr. 2, 8 og 14.
14	Skansgården	S	Gnr. 4 bnr. 1 og 3-5, gnr. 5, gnr. 6 bnr. 1, 4, 5, 7-12, 14, 16, 18-20, 23, 31-33, 35 og 41.
15	Kabberud	S	Gnr. 1 bnr. 27, gnr. 6 bnr. 6, 13, 15, 30 og 36, gnr. 7-9.
16	Lier	S	Gnr. 10 bnr. 1, 2/16, 4-6, 9, 19, 23 og 27, gnr. 11, 17, gnr. 24 bnr. 1, 7, 14, 19, 26, 32, 37, 39, 40, 42, 47-49 og 52.
17	Speismark	S	Gnr. 18-23.
18	Gjermshus	S	Gnr. 10 bnr. 4, gnr. 12-16, gnr. 24 bnr. 17, 22, 38, 41, 43 og 45.
19	Masterud	S	Gnr. 70 bnr. 2, 3, 22, 23, 29, 31, 32, 37, 39, 40, 46, 48, 50, 60, 69, 74, 89, 90, 93, 99, 101, 102, 105, 109, 119, 130, 139, 149, 152, 169, 170, 178, 180-185, 191, 207 og 237.
20	Skullerud Vestre	S	Gnr. 65 bnr. 3/5/7/12 og 14, gnr. 66, gnr. 70 bnr. 1/21/25, 4/5/12/24/36/43/53/81, 6/7, 9/20, 11, 17/18, 19, 56/63, 67, 69, 78, 95, 106-108, 114, 116, 117, 125-127, 129, 131, 132, 134, 137/141, 142-146, 154, 159, 166, 168, 172-175, 181, 189, 192, 197, 201-205, 208, 210 og 222.

1) T = Tettbygd krets. S = Spredtbygd krets.

a.KRETSFORTEGNELSE (forts.)

Krets- nr.	Navnet på kretsen	Krets- type	Omfang (Eiendommer med bebodde hus)
21	Skullerud Østre	S	Gnr. 67 bnr. 1/9, 2, 7, 10/17, 12-1., 16, 18, 24, 30, 31, 34, 36, 38, 39, 41, 50-52, 64, 65, 67, 73/74, 76, 88, 102, 107, 112, 114, 117 og 139, gnr. 68 bnr. 3/4/7, 7, 8, 11/23, 26, 28, 33, 35, 41, 45/57, 47, 50-52, 55, 62-64, 66-68, 70, 72-74, 76, 87, 101-103, 107 og 108, gnr. 69 bnr. 1, 3, 6-8, 11, 12, 15, 16, 20, 24, 25, 26/32, 28 og 35, gnr. 70 bnr. 61, 78 og 110.
22	Brødbøl	S	Gnr. 58, gnr. 59 bnr. 1/2, 39/40, 69, 71/72, 74, 75/76, 83, 85, 86, 106 og 119, gnr. 61 bnr. 8 og 18, gnr. 62, gnr. 63 bnr. 3/23, 6/9, 7, 12, 17/18, 26-28, 31, 32, 40, 41 og 47, gnr. 64 bnr. 1, gnr. 65 bnr. 10, 15, 20, 21, 24, 25 og 32.
23	Kjerret	S	Gnr. 59 bnr. 8, 11/12, 11/19/41, 13, 14, 15/27, 25, 33, 42, 45, 47, 50/51/52, 54, 68, 87, 99, 102, 107, 110, 113, 129 og 137.
24	Håkerud	S	Gnr. 60, gnr. 61 bnr. 3, 5, 7, 13, 15-17, 24, 27, 29, 31, 32 og 36, gnr. 63 bnr. 35/36.
25	Karterud	S	Gnr. 61 bnr. 33-35 og 37, gnr. 63 bnr. 20, 25, 33, 37, 44 og 45, gnr. 64 bnr. 1 og 8, gnr. 67 bnr. 49/84, 53, 54, 60, 61, 90, 96 og 123.
26	Holmby	S	Gnr. 67 bnr. 4/26, 6/11/20, 17, 32, 44, 48, 59, 69, 77/97, 80/83, 81, 83, 89, 91, 92, 98, 100, 103, 116, 118 og 120, gnr. 68 bnr. 5/20, 6, 22, 36, 37, 48, 54, 60, 65, 77 og 85, gnr. 69 bnr. 10, 22, 27, 33 og 34.
27	Varaldskog	S	Gnr. 71.
28	Bånerud	S	Gnr. 90-96.
29	Tørmoen I	S	Gnr. 77 bnr. 1, 2, 25, 27 og 45, gnr. 83 bnr. 1, 3 og 8, gnr. 85 bnr. 1, 11, 12 og 18, gnr. 86 bnr. 1, 3, 7, 8, 10, 13, 20 og 26, gnr. 87-89. Unntatt bnr. under krets 33.
30	Tørmoen II	S	Gnr. 74 bnr. 8-11, 20, 23, 34, 42, 63, 65, 68, 71, 85, 99 og 101, gnr. 75 bnr. 26, 27 og 58, gnr. 76 bnr. 3, 12, 25 og 27, gnr. 77 bnr. 3, 5, 6, 8, 11-13, 18, 21, 23, 24, 26, 31, 36, 41 og 47, gnr. 78-82, gnr. 83 bnr. 5, 6 og 12.
31	Tørmoen III	S	Gnr. 74 bnr. 1-4, 13, 19, 21, 24, 25, 30, 31, 35, 38, 43, 44, 48-50, 52, 69, 72, 77, 81, 82 og 93, gnr. 75 bnr. 1, 2, 4, 7, 9, 13, 29, 31, 33, 35, 64, 66, 68 og 71, gnr. 76 bnr. 1, 6, 8, 13, 14, 17 og 18, gnr. 77 bnr. 17 og 30, gnr. 85 bnr. 1-3, 5-7, 9, 10, 13 og 15-17, gnr. 86 bnr. 13, 15, 21 og 22.
32	Nor	S	Gnr. 97-101, gnr. 102 bnr. 1, gnr. 117, gnr. 134 bnr. 1, 3, 13/14/12, 15, 21, 22, 25, 26, 30 og 37, gnr. 135.
33	Brandval	T	Se vedlegg 3.
34	Myrer	S	Gnr. 103-107, gnr. 108 bnr. 1 og 2, gnr. 109, gnr. 110 bnr. 1, 4 og 10, gnr. 111, gnr. 112 bnr. 2, 3, 7, 14, 18, 20, 23, 45 og 48, gnr. 118 bnr. 1-4, gnr. 119 bnr. 1, 4, 5 og 11, gnr. 120, gnr. 121 bnr. 1-6, 8, 19 og 20, gnr. 122 bnr. 1, 2 og 10, gnr. 123 bnr. 1, 3, 7, 9, 18, 22 og 23, gnr. 127 bnr. 2. Unntatt bnr. under krets 33.
35	Roverud	T	Se vedlegg 3.
36	Brøderud I	S	Gnr. 113 bnr. 1 og 2, gnr. 114 bnr. 1, 2, 2/49, 6, 20, 47, 48 og 60, gnr. 126 bnr. 1/2, gnr. 127 bnr. 1, gnr. 128 bnr. 1, 4, 18, 27 og 28, gnr. 129 bnr. 3, 4 og 19, gnr. 130 bnr. 1, 2/10, 4, 18, 52 og 54, gnr. 132 bnr. 10, 21, 25, 33, 66, 67 og 73, gnr. 133 bnr. 1, 6, 8 og 13.

a. KRETSTFORTEGNELSE (forts.)

Krets- nr.	Navnet på kretsen	Krets- type	Omfang (Eiendommer med bebodde hus)
37	Brøderud II	S	Gnr. 130 bnr. 3, 9, 41, 44, 46, 61, 64, 72, 91, 95, 99, 103 og 108, gnr. 131, gnr. 132 bnr. 2, 6, 11, 23, 34, 35, 37, 53, 60-63, 68-70, 75 og 80, gnr. 133 bnr. 2, 4 og 14.
38	Hokåsen I	S	Gnr. 124 bnr. 1/8/17, 2 og 52, gnr. 125, gnr. 126 bnr. 9, 11, 15, 19, 21/23 og 25, gnr. 126/127, gnr. 127 bnr. 4, 6-10, 11/14, 13, 16-19, 21, 25, 27 og 28, gnr. 128 bnr. 2, 5, 8-11, 19-21, 23, 25, 26 og 31, gnr. 129 bnr. 1, 9, 10 og 12, gnr. 132 bnr. 9, 12, gnr. 132 bnr. 9, 12, 13/27, 16, 19, 20, 24, 76 og 92, gnr. 141 bnr. 9/19, 35/42, 61, 62, 67, 71 og 74, gnr. 142 og 143.
39	Hokåsen II	S	Gnr. 134 bnr. 12, gnr. 137 bnr. 1, 6, 8, 10 og 12, gnr. 139 bnr. 1, 5, 9, 9/10, 11 og 14-17, gnr. 140 bnr. 1-3, 9, 12-14, 16, 20/21, 22-24, 29/30, 32, 33/34, 36, 38, 43, 44, 47-50, 52-57, 60, 67, 69, 70, 73, 78, 80, 86, 95, 98, 101-103, 109-112, 113/118, 115, 116, 123 og 126, gnr. 141 bnr. 1, 2, 2/13, 3-5, 10, 11, 22, 30, 33, 40, 43, 49, 63, 66, 69, 70, 76, 80, 81, 112, 114, 122, 123, 126, 131, 135 og 186.
40	Lunderseter	S	Gnr. 102 bnr. 4 og 5, gnr. 110 bnr. 9, 11 og 14, gnr. 112 bnr. 16, 26, 34 og 37, gnr. 118 bnr. 9, 12/14, 13, 16 og 17, gnr. 119 bnr. 7, 9 og 15, gnr. 121 bnr. 13/15/16, gnr. 122 bnr. 3/4, 4, 5, 7 og 9, gnr. 123 bnr. 8, 10, 12 og 16, gnr. 126 bnr. 3, 13 og 20, gnr. 127 bnr. 15, gnr. 137 bnr. 9 og 11, gnr. 139 bnr. 1, 19, 25 og 27, gnr. 141 bnr. 5, 18, 20, 24-27, 31, 32, 33/98, 34, 36-38, 40, 52/25, 53, 65, 77, 87, 90-97, 101-104, 106, 111, 113, 117, 119, 120, 124, 128-130, 136, 143, 144 og 183, gnr. 144, gnr. 147, gnr. 148 bnr. 91 og 91/93.
41	Sørskogen	S	Gnr. 108 bnr. 5, gnr. 113 bnr. 7-10, gnr. 114 bnr. 10, 27, 50, 52 og 53, gnr. 124 bnr. 11 og 14, gnr. 129 bnr. 15, 17, 20 og 23, gnr. 140 bnr. 51, gnr. 141 bnr. 17, 82, 85 og 110, gnr. 149.
42	Øieren	S	Gnr. 141 bnr. 53, gnr. 146 bnr. 5, gnr. 148 bnr. 1, 3, 5, 6, 6/46, 7, 10, 12/44, 13, 15, 16, 18, 24/31, 28, 32, 36/81, 38/39, 47, 53, 58, 59, 61-63, 64/75, 65-67, 69-76, 78, 83, 85, 88-90, 92, 94, 97, 98, 101, 102, 106, 108, 113, 116, 121 og 124.
43	Græsberg	S	Gnr. 145, gnr. 146 bnr. 1, 2, 9, 12, 16/17/22, 18, 19, 24-27, 29 og 30, gnr. 148 bnr. 52.

b. INNDELINGEN I SOGN PR. 1. NOVEMBER 1970

Navnet på sognet	Omfang (tellingskretsnr.)	Navnet på sognet	Omfang (tellingskretsnr.)
Vinger	1 - 18	Brandval	28 - 43
Austmarka	19 - 27		

c. OVERSIKT OVER ENDRINGENE I KOMMUNEINNDELINGEN MELLOM TELLINGEN I 1960 OG TELLINGEN I 1970

Kretsnr. i 1970-tellingen	Kommune i 1960-tellingen	Kretsnr. i 1970-tellingen	Kommune i 1960-tellingen
1 - 3	0402 Kongsvinger	28 - 43	0422 Brandval
4 - 27	0421 Vinger		



0402 KONGSVINGER

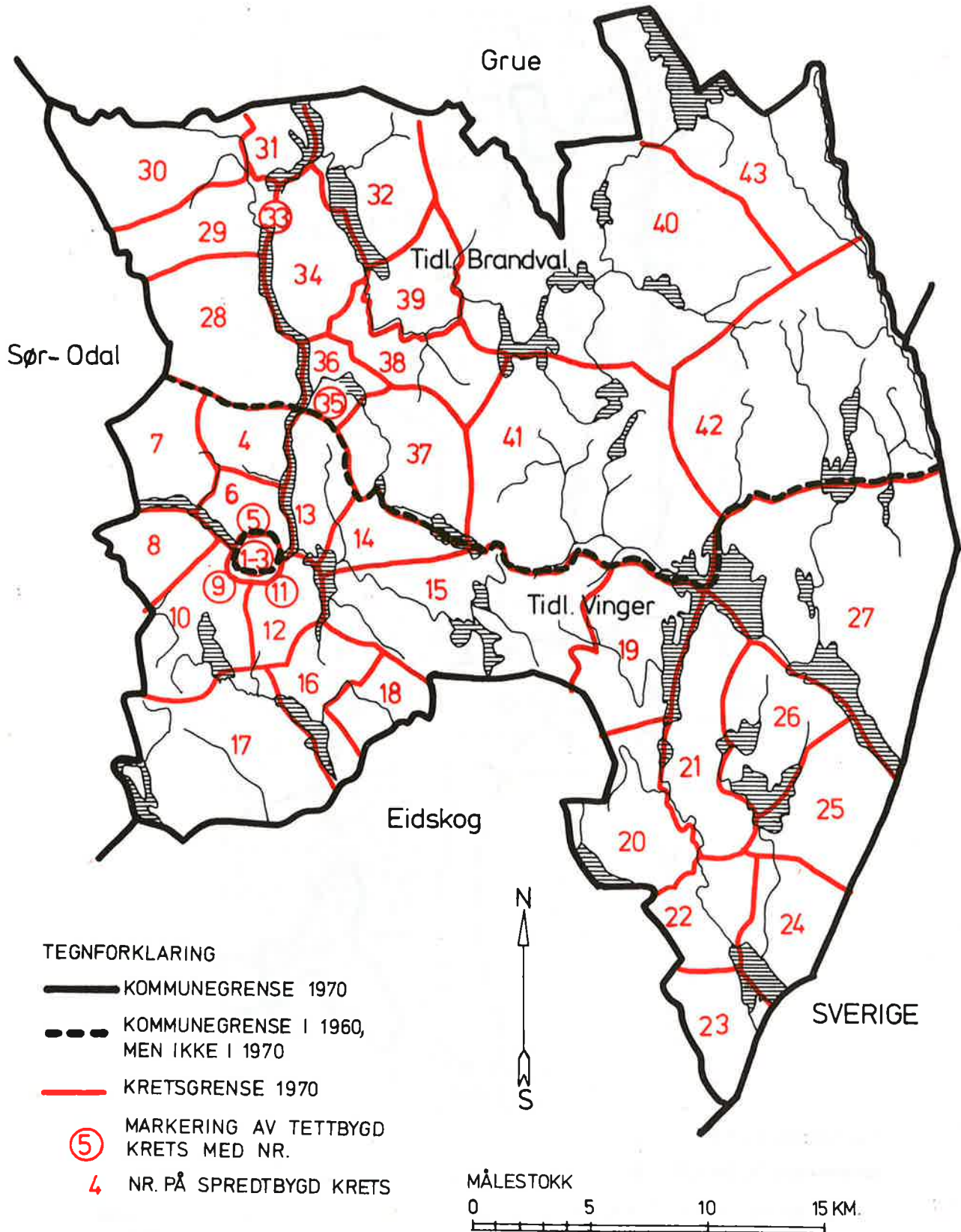

0402 KONGSVINGER

TETTBYGD KRETSER

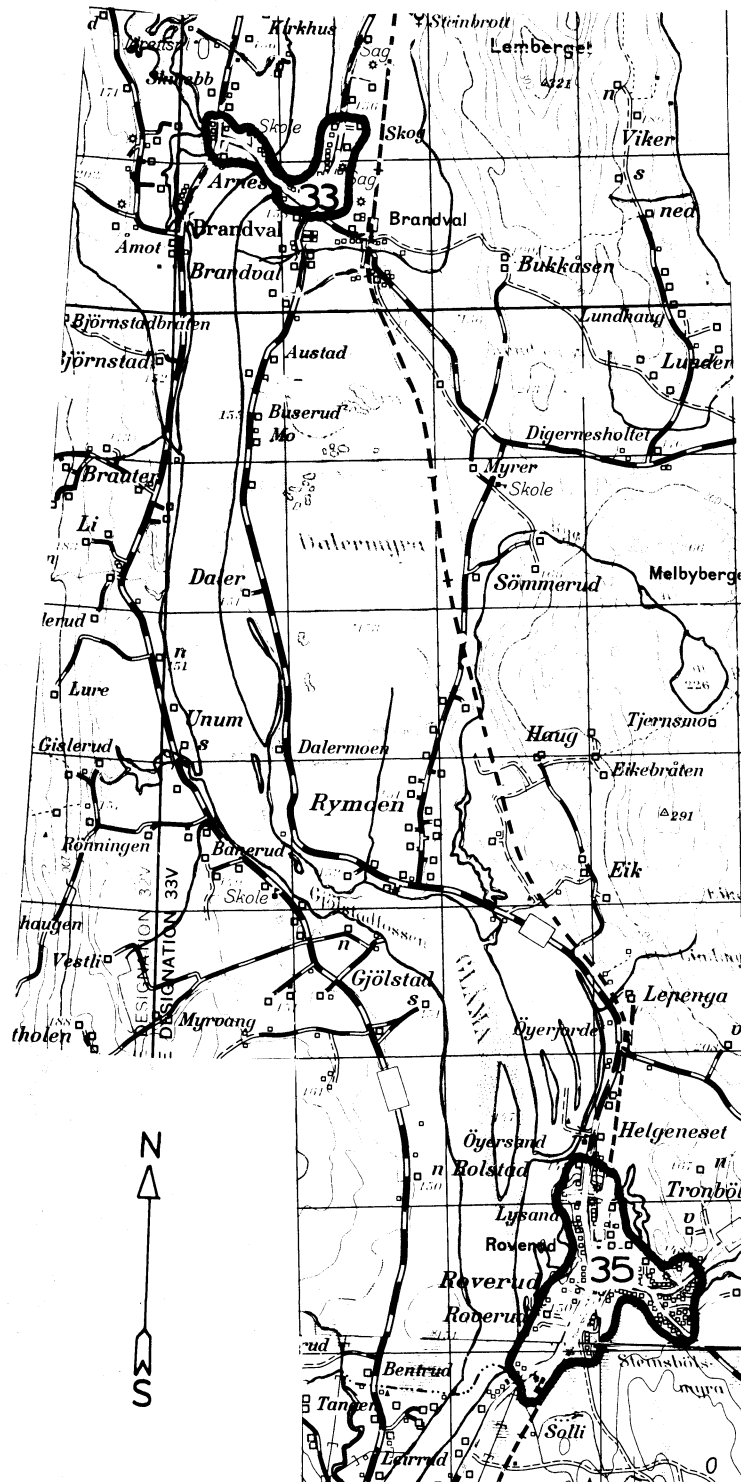

TEGNFORKLARING

— KRETSGRENSE 1970

2 NR. PÅ TETTBYGD KRETS

MÅLESTOKK 1: 50 000

0 1 2 3 KM.

Med samtykke fra Norges Geografiske Oppmåling er N G O's kartmateriale brukt som kartgrunnlag.

(Forts.)

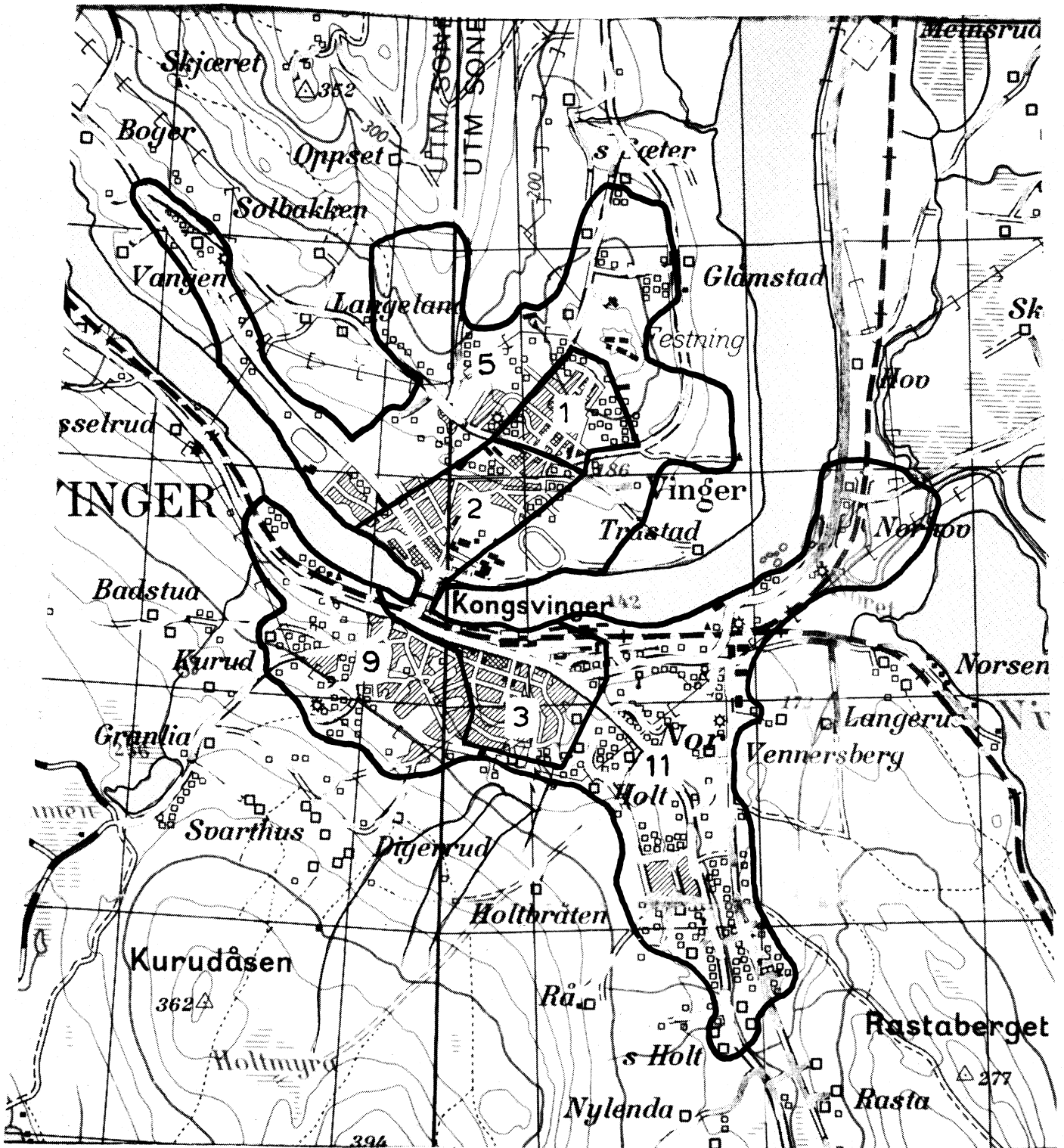

MÅLESTOKK 1: 25 000

0 1 2 KM.

Med samtykke fra Norges Geografiske Oppmåling
 er N G O's kartmateriale brukt som kartgrunnlag.
 Kartet er oppfotografert fra N G O's serie M 711.