

STATISTISKE KOMMUNEHEFTER

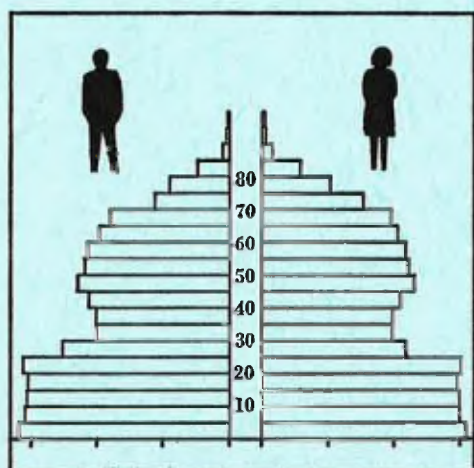

# FOLKE- OG BOLIGTELLING

1. NOVEMBER 1970

1832 **HEMNES**

STATISTISK SENTRALBYRÅ  
OSLO

STATISTISKE KOMMUNEHEFTER



FOLKE- OG BOLIGTELLING  
1. NOVEMBER 1970

1832 HEMNES

STATISTISK SENTRALBYRÅ  
OSLO 1973

## FORORD

Den første statistikken utarbeidd på grunnlag av oppgaver til folketellingen i 1970, ble publisert i desember 1971 i heftet "Folkemengden etter alder og ekteskapelig status, 31. desember 1970".

I serien Statistiske kommunehefter legger Statistisk Sentralbyrå fram de viktigste resultater fra Folke- og bolig telling 1970 for hver enkelt kommune. Heftene vil bli utgitt fra midten av 1972 til siste halvdel av 1973. Da kontrollen av tellingsoppgavene ikke er avsluttet når kommuneheftene utarbeides, er tallene i disse heftene foreløpige.

Endelige tall for hele landet vil bli publisert i 6 hefter som ventes å bli utgitt i 1974. Disse publikasjonene vil også inneholde tabeller med geografiske fordelinger. I tillegg til de tabellene som blir trykt, vil det bli utarbeidd tabeller med mer detaljert statistikk. På grunnlag av tellingsresultatene vil det videre bli utarbeidd et bosettingskart og flere større spesialartikler.

Professor Hallstein Myklebost, Geografisk Institutt, Universitetet i Oslo, har vært Byråets konsulent i arbeidet med kretsinnvidlingen.

Statistisk Sentralbyrå, Oslo, 2. mai 1972

Petter Jakob Bjerve

---

Einar Jensen

## INNHOLD

	Side
Prinsipper og definisjoner .....	7
1. Omfanget av Folke- og bolig telling 1970 .....	7
2. Definisjon av personkjennemerker .....	7
3. Definisjon av familie- og husholdningstype .....	10
4. Definisjon av hus og bolig og hus- og boligkjennemerker .....	11
5. Inndelingen i tellingskretser .....	13
6. Merknader til tabell 1 .....	14
T a b e l l e r	
1. Folkemengden ved folketellingene 1801-1970 .....	16
2. Folkemengden etter kjønn og inntektstakernes viktigste kilde til livsopphold og næring ...	16
3. Personer 16 år og over etter yrkesaktivitet, kjønn og alder .....	16
4. Personer 16 år og over med minst 100 arbeidstimer etter yrkesstatus, arbeidstid, kjønn og næring/yrkesområde .....	17
5. Personer 16-69 år etter yrkesaktivitet, kjønn og høyeste utdanning .....	18
6. Yrkesaktive, skoleelever og studenter 16 år og over etter kjønn og arbeids-/skole-/studie- sted pr. 1. november 1970 .....	19
7. Familier og personer etter familietype og husholdningstype .....	19
8. Personer 16 år og over med egen bolig etter alder, ekteskapelig status og kjønn .....	19
9. Hus, boliger, rom og bosatte etter hustype .....	20
10. Beboede boliger etter hustype og byggeår, og hus, rom og bosatte etter husets byggeår ...	20
11. Beboede boliger etter hustype og tallet på rom, og bosatte etter tallet på rom i boligen .	20
12. Beboede boliger, rom og bosatte etter boligtetthet .....	21
13. Beboede boliger, rom og bosatte etter boligens utstyr .....	21
14. Beboede boliger, rom og bosatte etter eier-/leierforholdet til boligen .....	21
15. Folkemengden etter alder, kjønn og tellingskrets .....	22
16. Personer 16 år og over etter viktigste kilde til livsopphold, næring, kjønn og tellings- krets .....	23
17. Hovedtall for hus og beboede boliger i de enkelte tellingskretser .....	24
V e d l e g g	
1 a. Kretsfortegnelse .....	25
1 b. Inndelingen i sogn pr. 1. november 1970 .....	25
1 c. Oversikt over endringene i kommuneinndelingen mellom tellingen i 1960 og tellingen i 1970.	25
2. Kartskisse over kretsinnndelingen .....	27
3. Oversiktskart over tettbygde kretser .....	29

### S t a n d a r d t e g n .

- .. Oppgave mangler
- : Tall kan ikke offentligjøres
- Null

## PRINSIPPER OG DEFINISJONER

## 1. OMFANGET AV FOLKE- OG BOLIGTELLING 1970

Folketellingen omfatter alle personer (også utenlandske statsborgere) som ifølge Forskrifter av 20. januar 1970 om ordningen og føringen av folkeregistrene, var registrert som bosatt i Norge på tellingstidspunktet den 1. november 1970.

I boligteellingen har en med alle hus og privatboliger (privatleiligheter m.v.) hvor minst én person var registrert bosatt den 1. november 1970. Hus og boliger som var ubebodd eller som var bebodd bare av midlertidig tilstedeværende (f.eks. ugifte personer som oppholdt seg utenom foreldrenes hjem på grunn av studier), omfattes således ikke av tellingen. Heller ikke er boliger for forpleide i aldershjem, pleiehjem og barnehjem og for losjerende i pensjonater, hoteller o.l. med. Hus hvor alle eller en del av de registrert bosatte var forpleide eller losjerende, er derimot inkludert.

I avsnitt 2 er det gjort nærmere rede for bostedsbegrepet (det sted som en person skal regnes som bosatt) og i avsnitt 4 for hus- og boligbegrepet.

## 2. DEFINISJON AV PERSONKJENNEMERKER

Når ikke annet er nevnt, refererer personopplysningene seg til den 1. november 1970.

*Bosted*

Den enkelte person er i tellingen regnet å ha sitt bosted i den kommune og i den bolig hvor vedkommende var registrert som bosatt den 1. november 1970 ifølge forskriftene om ordningen og føringen av folkeregistrene. Hovedregelen er her at en person skal registreres som bosatt der hvor vedkommende regelmessig tar sin døgnhvile. De viktigste registreringsreglene er ellers:

Bostedsforhold	Skal registreres som bosatt i
Gift person som p.g.a. arbeid, studier, avtjening av verneplikt e.l. oppholder seg utenom ektefellenes felles bolig	Ektefellenes felles bolig
Ugift person som p.g.a. studier, skolegang eller avtjening av verneplikt oppholder seg utenom foreldrenes/forsørgers bolig	Foreldrenes/forsørgers bolig
Ugift person med eget arbeid og som vanligvis ikke bor hos foreldre/forsørger	Boligen der personen vanligvis bor
Person som p.g.a. ferie, besøk hos kjente, forretningsreise e.l. er fraværende fra boligen der vedkommende vanligvis bor	Boligen der personen vanligvis bor
Person som er forpleid i barnehjem, aldershjem, pleiehjem eller er satt bort i privat pleie	Barnehjemmet, aldershjemmet, pleiehjemmet eller boligen hvor personen er i pleie. (På grunn av registreringsvanker er imidlertid en del personer som var anbrakt i pleiehjem, registrert som bosatt i privatbolig på tellingstidspunktet.)
Person som er innlagt på sykehus eller anbrakt på arbeidsskole, arbeidsanstalt eller i fengsel	Boligen der personen var bosatt før innleggelsen eller anbringelsen

Personer som ikke kan henføres til en bestemt bolig, er regnet til gruppen "Uten fast bopel". Av registreringstekniske grunner har en imidlertid i tellingen også måttet ta med enkelte personer med fast bosted i denne gruppen. Personer uten fast bopel er som regel registrert som bosatt i den kommunen hvor de sist hadde fast bosted.

I det følgende er begrepet "Bosatt" brukt i samme betydning som begrepet "Registrert bosatt". Det er ikke som ved tidligere tellinger, hentet inn opplysninger om midlertidig bosted. Fra 1970-tellingen kan det derfor ikke gis oppgaver over den tilstedeværende befolkning.

#### *Alder*

I fordelingene etter alder er den enkelte person gruppert etter alder pr. 31. desember 1970 (1970 minus fødselsår), og ikke som ved tidligere tellinger etter alder på tellingstidspunktet.

#### *Ekteskapelig status*

Det er brukt fire hovedgrupperinger etter ekteskapelig status, nemlig ugifte, gifte, separerte og før gifte. Som før gifte er regnet skilte, enker og enkemenn.

#### *Utdanning*

Oppgavene over utdanning omfatter enkeltutdanninger på heltid av minst 5 måneders normal varighet og deltidsutdanninger av tilsvarende varighet. For personer med flere enkeltutdanninger, er den utdanning som har lengst samlet varighet (normal varighet av enkeltutdanningen tillagt varigheten av den forutdanning som kreves) regnet som høyeste utdanning. Av utdanninger med lik samlet varighet, er den som antas å være av størst yrkesmessig betydning, oppfattet som personens høyeste utdanning. Klassifiseringen er i samsvar med Standard for utdanningsgruppering (Statistisk Sentralbyrås Håndbøker, nr. 28). I tellingen er det imidlertid foretatt følgende tre-delning av standardens gymnasnivå (samlet utdanningsvarighet 10-12 år):

1. Utdanning på gymnasnivå I (10 år)
2. Utdanning på gymnasnivå II (11 år)
3. Utdanning på gymnasnivå III (12 år)

Videre er utvidet grunnskoleutdanning (10. frivillig år) i tellingen gruppert sammen med 9-årig grunnskole, mens den er skilt ut som egen gruppe under gymnasnivå i Standard for utdanningsgruppering.

#### *Yrkesaktivitet*

Som yrkesaktivitet er regnet alt arbeid mot vederlag, enten i form av lønn, inntekt av egen bedrift, naturalier e.l., inklusive arbeid som familiemedlem uten fast lønn i familiebedrift (f.eks. gårdsbruk, forretning m.v.), vernepliktstjeneste og tilsvarende plikttjeneste, men eksklusive husarbeid for egen familie.

I gruppen "Med yrkesaktivitet" er tatt med alle personer 16 år og over som utførte yrkesaktivitet i hele eller en del av perioden 1. november 1969 - 31. oktober 1970, også personer som begynte eller sluttet i arbeidslivet i denne perioden, deltidsarbeidere og elever og studenter som hadde hatt feriearbeid.

I tidligere tellinger er personer med inntekt av egen yrkesaktivitet som viktigste kilde til livsopphold, regnet til yrkesbefolkningen (personer med yrke). I disse tellingene avviker imidlertid definisjonen av yrkesaktivitet på enkelte punkter fra definisjonen som er gitt ovenfor. I 1970-tellingen er ikke en bestemt gruppe av personer regnet som yrkesbefolkning. Det er imidlertid gitt fordelinger etter viktigste kilde til livsopphold og etter arbeidstid.

#### *Viktigste kilde til livsopphold*

Personer 16 år og over er gruppert etter den kilde til livsopphold som var viktigst de siste 12 månedene før tellingstidspunktet.

Med inntekt av eget arbeid er ment inntekt av egen yrkesaktivitet.

"Pensjon, trygd" omfatter syketrygd, arbeidsløshetsstrygd, forsørgertrygd, uføretrygd, alderstrygd, yrkesskadetrygd, krigspensjon, bedriftspensjon o.l. Ektefeller som hadde hver sin pensjon som viktigste kilde til livsopphold, er begge gruppert under denne kilden til livsopphold. I disse tilfellene er således ikke den ene ektefellen regnet som forsørget eller å ha husarbeid i hjemmet som viktigste kilde til livsopphold.

Som formue, lån m.v. er også regnet føderåd, leieinntekt, forpaktningssinntekt, annen formuesinntekt og utbetalinger i samband med livsforsikring eller individuell pensjonsforsikring.

"Stipend m.v." omfatter foruten stipend, underhold fra andre enn privatpersoner (f.eks. stønader fra det offentlige, institusjoner eller bedrifter), unntatt pensjon og trygd.

I gruppen "Husarbeid i hjemmet, forsørget" er tatt med alle personer som ikke hadde en av kildene som er spesifisert foran, som den viktigste kilde til livsopphold.

#### *Inntektstaker/Ikke-inntektstaker*

Som inntektstakere er regnet personer 16 år og over med inntekt av eget arbeid; pensjon, trygd m.v.; formue, lån m.v. eller stipend m.v. som viktigste kilde til livsopphold. Tilsvarende er som ikke-inntektstakere regnet alle personer under 16 år og personer 16 år og over som under viktigste kilde til livsopphold er gruppert på "Husarbeid i hjemmet, forsørget". Husmødre som ikke var inntektstakere, er skilt ut som egen gruppe. Denne gruppen omfatter gifte kvinner 16 år og over med husarbeid i hjemmet som viktigste kilde til livsopphold.

I tabell 2 er ikke-inntektstakere gruppert etter samme kilde til livsopphold/næring som en inntektstaker i samme familie (definisjon av familieenheten er gitt i avsnitt 3). Denne inntektstakeren er valgt ut etter følgende prioritetsrekkefølge:

1. Mannlig ektefelle/far
2. Kvinnelig ektefelle/mor
3. Eldste sønn, nest eldste sønn osv.
4. Eldste datter, nest eldste datter osv.

Personer som tilhørte familie uten en eneste inntektstaker, er i tabell 2 gruppert under uopp-gitt kilde til livsopphold.

#### *Elever, studenter (tabell 5)*

Som elever og studenter er i tabell 5 regnet personer som i løpet av de siste 12 måneder før tellingstidspunktet, gikk på skole eller studerte, uten hensyn til andre aktiviteter som f.eks. yrkesaktivitet.

#### *Arbeidstid*

Oppgavene over arbeidstid gjelder perioden 1. november 1969 - 31. oktober 1970 og omfatter tid som er gått med til yrkesaktivitet. Tid som er brukt til skolearbeid, studier og husarbeid for egen familie, er således ikke inkludert. Personer som i perioden hadde mindre enn i alt én måned sykefravær, og ellers - bortsett fra ferie - arbeidet full dag hele perioden, er regnet å ha hatt heldagsarbeid.

#### *Generelt om grupperingen etter næring, yrke og yrkesstatus*

Personer 16 år og over med yrkesaktivitet er gruppert på næring etter arten av virksomheten til den bedrift som den enkelte arbeidet i hele tiden eller lengst tid de siste 12 måneder før tellingstidspunktet. Disse personene er videre gruppert på det yrke og den yrkesstatus som de hadde hele tiden eller lengst tid i bedriften i 12-månedersperioden.

#### *Næring*

Næringsgrupperingen er foretatt etter 1960-utgaven av Standard for næringsgruppering i offentlig norsk statistikk (Statistisk Sentralbyrås Håndbøker, nr. 9). Denne standarden er i samsvar med International Standard Industrial Classification of All Economic Activities (ISIC), Rev. 1.

Med begrepet "Industri m.v." som er brukt i tabelldelen, er ment næringene bergverksdrift m.v., industri og kraft- og vannforsyning m.v. Videre er som "Samferdsel" regnet næringene sjøtransport og annen samferdsel. Samlegruppen "Tjenesteytende næringer" omfatter finansinstitusjoner, eie-domsdrift, offentlig administrasjon og forsvar, offentlig og privat tjenesteyting og personlig tjenesteyting. I tabell 4 er under "Annen tjenesteyting" tatt med næringsgrenene hotell- og restaurantdrift og vask, rensing og andre personlige tjenester.

#### *Yrke*

Yrkesgrupperingen er foretatt etter Standard for yrkesgruppering i offentlig norsk statistikk (utgitt av Arbeidsdirektoratet i 1965) som i prinsippet følger 1958-utgaven av International Standard Classification of Occupations (ISCO).

*Yrkesstatus*

I tellingen er det brukt følgende fire grupperinger etter yrkesstatus:

1. Ansatt
2. Selvstendig uten leid hjelp
3. Selvstendig med leid hjelp
4. Familiemedlem uten fast lønn i familiebedrift

Personer (også medeiere) som arbeidde i firmaer organisert som aksjeselskap, andelslag eller annen selskapsform med begrenset ansvar, er alltid regnet som ansatte.

En person er regnet som selvstendig (med eller uten leid hjelp) dersom vedkommende drev firmaet alene for egen regning eller sammen med andre som medeier med ubegrenset ansvar (f.eks. i ansvarlig selskap). I de tilfelle hvor ektefeller arbeidde i felles virksomhet (f.eks. gårdsbruk, forretning) som ikke var organisert som aksjeselskap e.l., er den ene ektefellen regnet som selvstendig og den andre som familiemedlem uten fast lønn i familiebedrift. Gruppen "Familiemedlem uten fast lønn i familiebedrift" omfatter ellers personer som arbeidde i familievirksomhet uten fast avtalt lønn og som verken var eier eller medeier i virksomheten. Et familiemedlem uten fast lønn kan imidlertid ha vederlag for arbeidet i form av kost og losji, andel av overskott e.l.

I tabell 4 er det gitt oppgaver over tallet på henholdsvis ansatte og selvstendige (med eller uten leid hjelp). Differansen mellom summer av disse tall og totaltall utgjør følgelig tallet på familiemedlemmer uten fast lønn i familiebedrift.

*Arbeids-/skole-/studiested*

Personer som pr. 1. november 1970 både hadde inntekt av eget arbeid og som gikk på skole eller studerte, er i tabell 6 gruppert som yrkesaktive og etter arbeidssted dersom arbeidstiden de foregående 12 månedene utgjorde minst 1 000 timer. I motsatt fall er de gruppert som skoleelever/studenter og etter skole-/studiested.

Som personer med annet arbeidssted er regnet personer som arbeidde i flere kommuner, var til sjøs eller som arbeidde i utlandet. Tilsvarende er personer som studerte i utlandet gruppert under annet studiested.

*Egen bolig*

Ektefeller som var bosatt i samme privatbolig og hvor minst én av ektefellene var boliginnhaver, er begge regnet å ha egen bolig. For øvrig er bare boliginnhaveren eller én av boliginnhaverne gruppert under "Egen bolig". Forpleide i aldershjem, barnehjem og pleiehjem og losjerende i pensjonater og hoteller m.v. er aldri regnet å ha egen bolig.

Definisjon av begrepet "Boliginnehaver" er gitt i kapittel 4 under avsnittet "Eier-/leierforhold".

## 3. DEFINISJON AV FAMILIE OG HUSHOLDNINGSTYPE

Grupperingene på familie og husholdningstype refererer seg til tellingstidspunktet den 1. november 1970.

*Familie*

Til én og samme familie er regnet:

1. Ektepar og eventuelle ugifte barn registrert bosatt i samme privatbolig, aldershjem, pleiehjem, pensjonat, hotell e.l.
2. Far/mor med ugifte barn registrert bosatt i samme privatbolig, aldershjem, pleiehjem, pensjonat, hotell e.l.
3. Hver enkelt person som ikke hører inn under noen av de to gruppene som er spesifisert ovenfor (bl.a. personer uten fast bopel). Disse personene danner således hver for seg egen familie (familie med én person).

I familier med ektepar er også tatt med eventuelle ugifte barn av bare den ene ektefellen og ugifte adoptivbarn og stebarn, men ikke fosterbarn.



Av reglene som er nevnt ovenfor, går det fram at personer (f.eks. ektefeller) som ikke var registrert bosatt i samme privatbolig, aldershjem, pleiehjem, pensjonat, hotell e.l., aldri er gruppert under samme familie. Videre går det fram at gifte, separerte, skilte, enker og enkemenn ikke i noe tilfelle er regnet til samme familie som foreldrene. Når f.eks. et ektepar bor sammen med en skilt datter, danner ektefellene egen familie og datteren egen familie. Ellers kan nevnes at ugifte søsken som har felles bolig, men hvor ingen av foreldrene er bosatt, hver for seg er regnet som særskilt familie.

#### *Husholdningstype*

Det er skilt mellom tre hovedtyper av husholdning, nemlig privathusholdning, felleshusholdning og annen husholdning.

Gruppen "Privathusholdning" omfatter personer som var registrert som bosatt i privatbolig. Denne husholdningstypen er videre splittet opp etter tallet på familier i husholdningen. Som husholdningsenhet er her regnet bolighusholdning (som omfatter alle bosatte i samme bolig) og ikke kosthusholdning som ved tidligere tellinger.

Til felleshusholdning er regnet forpleide som var registrert bosatt i aldershjem, barnehjem og pleiehjem og losjerende som var registrert bosatt i pensjonat, hotell e.l.

Betjeningspersonale bosatt ved felleshusholdninger er alltid gruppert under privathusholdning. Det samme gjelder militært personell som var bosatt i militærforlegning.

Annen husholdning omfatter personer uten fast bopel.

#### 4. DEFINISJON AV HUS OG BOLIG OG HUS- OG BOLIGJENNEMERKER

Hus- og boligopplysningene refererer seg til den 1. november 1970.

##### *Hus*

Som eget hus er som hovedregel regnet bygg som fra kjeller til loft er atskilt fra andre bygg. Fra denne regelen er det gjort følgende to unntak:

1. Hver enkelt bolig i vertikalt delte tomannsboliger og i rekke, kjede, atrium og terrasse er alltid regnet som særskilt hus.
2. Selv om det fra kjeller til loft er skillevegg(er) uten gjennomgang, er henholdsvis horisontalt delte tomannsboliger som er bygd sammen i rekke e.l., og hver enkelt blokk regnet til ett og samme hus.

Som nevnt under avsnitt 1, omfatter tellingen alle hus hvor minst én person var registrert som bosatt den 1. november 1970.

##### *Bolig*

Til en bolig (leilighet m.v.) er som hovedregel regnet rom som er bygd (eller ombygd) til bruk for én person eller for flere personer med fellesskap i kost og losji, og hvor det er adkomst til rommene (rommet) uten å måtte gå gjennom en annen bolig. Avgrensingen av boligenhetene er ellers foretatt etter følgende spesielle regler:

1. En hybel med egen inngang (utenfra eller fra korridor, oppgang e.l.) og som er bygd i tilknytning til en bolig, er regnet som særskilt bolig bare når hybelboeren (hybelboerne) selv holdt kosten.
2. Hybler uten egen inngang er ikke skilt ut som særskilte boliger.
3. I hybelbygg o.l. er hver enkelt hybel regnet som egen bolig, også i de tilfelle flere hybler har felles gang, hall, bad og/eller kjøkken.
4. I bygg for felleshusholdning, i hus som er bygd i tilknytning til slike bygg og i militærforlegninger er hybler o.l. for ansatte regnet som særskilte boliger. Likeledes er rom som ble brukt av en ansatt med ektefelle og eventuelle barn, regnet til én og samme bolig.

Med privatbolig er i tellingen ment boliger som ikke er bebodd av forpleide i aldershjem, barnehjem og pleiehjem eller av losjerende i pensjonater, hoteller o.l. Boliger for ansatte (f.eks. sykepleiere) ved felleshusholdninger er således regnet som privatboliger. Det samme gjelder boliger for befal m.v. i militærforlegninger.

Som nevnt under avsnitt 1, omfatter tellingen alle privatboliger hvor minst én person var registrert bosatt den 1. november 1970. Som betegnelse på disse boligene er i tabelldelen brukt "Bebodde boliger". For de enkelte hus som er med i tellingen, er det imidlertid hentet inn oppgaver over samlet tall på privatboliger (inkl. ubebodde boliger og boliger med bare midlertidig bosatte). Tallene på boliger i alt i tabell 9 gjelder disse boligene.

#### *Rom*

Oppgavene over tall på rom refererer seg til boliger som er med i tellingen, og omfatter beboelsesrom på 6 m<sup>2</sup> eller mer som kan nyttes året rundt. Bortsett fra i tabell 11, er også kjøkken på 6 m<sup>2</sup> eller mer inkludert. Entré, hall, bad, alkove, hems og rom som bare nyttes i næringsvirksomhet (f.eks. kontor) er ikke med.

#### *Bosatte*

Tallene på bosatte omfatter personer registrert som bosatt i privatboliger og således ikke personer som er regnet til felleleshusholdning og personer uten fast bopel.

#### *Hustype*

Som våningshus i tilknytning til gårdsdrift er - uansett hustype ellers - regnet hus hvor gårdbrukeren selv, forpakter eller kårfolk var bosatt, men ikke hus for gårdsarbeidere og hus på nedlagte bruk.

Hustypen "Frittliggende enebolig" omfatter hus med én bolig og med minst en halv meters avstand til nærmeste hus (unntatt garasje o.l.).

Til gruppen "Enebolig i rekke, kjede, atrium m.v." er også regnet husenhetene i vertikalt delte tomannsboliger.

Horisontalt delt tomannsbolig er hus med to vanlige leiligheter (som kan ha ulik størrelse) og hvor den ene leiligheten ligger i en etasje over den annen.

Hustypen "Annet småhus" omfatter hus med inntil 2½ etasjer (ekskl. underetasje), unntatt våningshus i tilknytning til gårdsdrift, eneboliger og horisontalt delte tomannsboliger. Hus som har én eller to vanlige leiligheter og hybelleilighet som er skilt ut som egen bolig, er også gruppert under denne hustypen.

Som blokk er regnet hus med 3 etasjer (ekskl. underetasje) eller mer.

Provisorisk boligbygg er hus m.v. som helt eller delvis er tatt i bruk til bolig for 10 år eller mindre (inkl. campingvogner, båter, telt, gammer o.l.).

Gruppen "Forretningsbygg m.v." omfatter hus hvor halvparten eller mindre av golvarealet nyttes til privatboliger, unntatt bygg for felleleshusholdning. Hus med to etasjer og hvor det er forretning i første etasje og bolig i annen etasje, er alltid gruppert under denne hustypen.

Som bygg for felleleshusholdning er regnet hus hvor det for bosatte og/eller midlertidig tilstedeværende er organisert felleleshusholdning. Hus i studentbyer o.l. er imidlertid aldri gruppert her. Av avgrensingsregler som det er gjort rede for under andre avsnitt, går det fram at oppgaver over tall på boliger, rom og bosatte i bygg for felleleshusholdning, bare omfatter privatboliger og rom og bosatte i disse boligene.

#### *Byggeår*

Som byggeår er for det enkelte hus regnet det år da minst halvparten av boligene i huset var ferdige til innflytning. Hus som er ombygd, er gruppert etter opprinnelig byggeår.

#### *WC, bad*

Boliger med eget wc/eget bad omfatter boliger med wc/bad som bare de bosatte i boligen har rett til å nytte, uten hensyn til om wc/bad ligger i eller utenfor boligen. Som boliger med felles wc/felles bad er regnet boliger som har wc/bad felles med en eller flere andre boliger.

#### *Eier-/leierforhold*

Personer med råderett over boligen som de er bosatt i (eier, leier den e.l.), er regnet som boliginnhavere.

Boliginnehavere (f.eks. medlemmer av borettslag) med aksje eller andel som gir boretts til boligen, er alltid regnet som leieboere med aksje/andel, også i de tilfelle det er betalt innskott som er høyere enn pålydende verdi av aksjen/andelen.

Leieboere med innskott er boliginnehavere som har betalt innskott (f.eks. obligasjonsinnskott) for å leie boligen, men ikke leieboere som bare har betalt forskott på husleie.

Boliginnehavere som disponerer boligen vederlagsfritt eller som kårbolig, er regnet som leieboere.

En boliginnehaver er regnet å disponere boligen som tjenestebolig når den er stilt til disposisjon i samband med tjenesteforhold på vilkår av at boligen må fraflyttes når tjenesteforholdet opphører, uten hensyn til om det betales husleie eller ikke. Boliger som boliginnehaveren har aksje, andel eller innskott i, er imidlertid aldri regnet som tjenestebolig.

#### *Gjennomsnittstall*

Boliger pr. hus er lik tallet på privatboliger i hus som er med i tellingen (inkl. ubebodde boliger og boliger med bare midlertidig tilstedeværende) dividert med tallet på hus som er med i tellingen.

Bebodde boliger pr. hus er lik tallet på privatboliger som er med i tellingen dividert med tallet på hus som er med i tellingen.

Rom pr. bolig er lik tallet på rom (inkl. kjøkken på 6 m<sup>2</sup> eller mer) i privatboliger som er med i tellingen dividert med tallet på disse boligene.

Bosatte pr. bolig er lik tallet på bosatte i privatboliger dividert med tallet på privatboliger som er med i tellingen.

Bosatte pr. rom er lik tallet på bosatte i privatboliger dividert med tallet på rom (inkl. kjøkken på 6 m<sup>2</sup> eller mer) i privatboliger som er med i tellingen.

## 5. INNDELINGEN I TELLINGSKRETSE

For områder som i 1960 tilhørte herredskommune, er kretsinnndelingen foretatt av Byrådet og etter de samme retningslinjer som i 1960-tellingene. Følgende hovedregler er lagt til grunn for innndelingen:

1. En tellingskrets bør være mest mulig ensartet når det gjelder kommunikasjonsforhold, næringsstruktur og befolkningsutvikling.
2. Kretsgrenser må ikke skjære sogne- eller kommunegrenser.
3. En krets skal bestå enten bare av ett tettbygd strøk, del av tettbygd strøk eller av spredtbygd strøk. Som tettbygd strøk regnes områder med minst 200 bosatte på tellings- tidspunktet og hvor avstanden mellom bolighusene som regel ikke overstiger 50 meter. En hussamling som ligger mer enn 50 meter fra en tettbebyggelse, er imidlertid regnet som en del av det tettbygde strøket dersom hussamlingen naturlig hører sammen med tettbebyggelsen. Andre områder er regnet som spredtbygde strøk og er delt videre opp i tellingskretser.

I 1970-tellingene er det for områder som i 1960 tilhørte herredskommune, bare foretatt følgende endringer i kretsinnndelingen som da ble brukt:

1. Når regulering av kommune- eller sognegrenser førte til at en 1960-krets falt inn under mer enn én kommune eller ett sogn i 1970, er kretsen delt videre opp slik at kretsgrenser ikke skjærer kommune- eller sognegrenser.
2. Grensene for tettbygde strøk (og dermed for tettbygde kretser) er justert i samsvar med bosettingen pr. 1. november 1970 etter reglene for avgrensning av disse strøkene.
3. I de tilfelle avgrensningen i 1960-tellingene av spredtbygde kretser ikke var i samsvar med reglene for kretsinnndeling, er grensene justert i 1970-tellingene.

Inndelingen i tellingskretser av områder som i 1960 tilhørte bykommune, er foretatt av folke- registrene i samråd med kommunale myndigheter. I flere tilfelle er kretsinnndelingen for disse områdene ikke den samme som i 1960-tellingene. I begge tellingene er imidlertid grensene fastlagt slik at de ikke skjærer kommune- eller sognegrenser og at en krets består enten bare av tettbygd strøk eller bare av spredtbygd strøk (avgrenset etter reglene som er nevnt ovenfor).

Tettbygde strøk i områder som i 1960 tilhørte herredskommune, er vanligvis ikke delt opp i flere kretser. Byområder er imidlertid alltid regnet til flere kretser.

I vedlegg 1 a er det gitt en kretsfortegnelse, i vedlegg 2 en kartskisse over kretsinnelingen og i vedlegg 3 et oversiktskart over en eller flere tettbygde kretser. En oversikt som viser hvilke tellingskretser som inngår i de enkelte sogn, er gitt i vedlegg 1 b.

#### 6. Merknader til tabell 1

I tabell 1 har en generelt sett tatt sikte på å gi tall tilbake til 1801 etter kommuneinn- delingen i 1970. Over et så langt tidsrom har det imidlertid skjedd så mange endringer i kommuneinn- delingen at det for de fleste kommuner ikke kan gis en sammenliknbar tallserie for hele perioden.

I 1918 ble Korgen skilt ut som eget herred fra Hemnes herred, og i 1919 ble Hemnes videre delt i tre herreder - Hemnes, Sør-Rana og Elsfjord. Mellom tellingen i 1960 og tellingen i 1970 er Korgen, en del av Hattfjelldal herred og en del av tidligere Sør-Rana slått sammen med Hemnes. Resten av Sør-Rana er overført til Rana herred. I vedlegg 1 c er det gitt en oversikt som viser hvilke kommuner de enkelte tellingskretsene i 1970-tellingen tilhørte i 1960.

TABELLER

TABELL 1. FOLKEMENGDEN VED FOLKETELLINGENE 1801-1970

ÅR	FOLKE- MENGDEN	ÅR	FOLKE- MENGDEN	ÅR	FOLKE- MENGDEN	ÅR	FOLKE- MENGDEN	ÅR	FOLKE- MENGDEN	ÅR	FOLKE- MENGDEN
1801 ..	..	1835 ..	..	1865 ..	..	1900 ..	..	1930 ..	..	1960 ..	5 722
1815 ..	..	1845 ..	..	1875 ..	..	1910 ..	..	1946 ..	..	1970 ..	5 131
1825 ..	..	1855 ..	..	1890 ..	..	1920 ..	..	1950 ..	5 041		

1 SE MERKNADER TIL TABELL 1 PÅ SIDE 14

TABELL 2. FOLKEMENGDEN ETTER KJØNN OG INNTEKTSTAKERNES VIKTIGSTE KILDE TIL LIVSOPPHOLD OG NÆRING

VIKTIGSTE KILDE TIL LIVSOPPHOLD OG NÆRING	IKKE-INNTEKTSTAKERE									
	I ALT	MENN	KVIN- NER	INN- TEKTS- TAKERE	I ALT	HUS- MØDRE	ANDRE			
							I ALT	AV DISSE:		
								UNDER 16 ÅR	16-24 ÅR	
I ALT .....	5 131	2 638	2 493	2 562	2 569	841	1 728	1 418	277	
INNTEKT AV EGET ARBEID I ALT ..	4 000	2 137	1 863	1 737	2 263	733	1 530	1 301	222	
JORDBRUK OG SKOGBRUK M.V. ....	607	357	250	336	271	86	185	152	33	
FISKE M.V. OG HVALFANGST ....	18	11	7	8	10	5	5	4	1	
INDUSTRI M.V. ....	1 411	762	649	481	930	302	628	544	84	
BYGGE- OG ANLEGGSVIRKSOMHET .	765	438	327	266	499	164	335	281	51	
VAREHANDEL .....	258	119	139	138	120	40	80	71	9	
SAMFERDSEL .....	348	197	151	169	179	65	114	94	18	
TJENESTEYTENDE NÆRINGER .....	585	249	336	337	248	70	178	150	26	
UOPPGITT NÆRING .....	8	4	4	2	6	1	5	5	-	
PENSJON, TRYGD .....	993	427	566	756	237	103	134	81	43	
FORMUE, LAN M.V. ....	39	27	12	33	6	2	4	4	-	
STIPEND M.V. ....	42	27	15	36	6	-	6	6	-	
UOPPGITT .....	57	20	37	-	57	3	54	26	12	

TABELL 3. PERSONER 16 ÅR OG OVER ETTER YRKESAKTIVITET, KJØNN OG ALDER

KJØNN OG ALDER	I ALT	UTEN YRKES- AKTI- VITET	MED YRKESAKTIVITET							UOPP- GITT
			ARBEIDSTID I TIMER							
			I ALT	UNDER 100	100- 499	500- 999	1 000 OG MER			
							I ALT	AV DISSE: HELDAGS- ARBEID		
I ALT .....	3 713	1 713	2 000	14	126	248	1 611	1 362	1	
16-19 .....	352	219	133	2	25	26	80	63	-	
20-24 .....	332	119	213	2	18	23	169	123	1	
25-59 .....	2 059	686	1 373	5	58	146	1 164	1 003	-	
60-66 .....	373	175	198	2	13	24	159	141	-	
67-69 .....	132	87	45	1	6	5	33	27	-	
70 OG OVER .....	465	427	38	2	6	24	6	5	-	
MENN I ALT .....	1 925	485	1 440	8	53	81	1 298	1 137	-	
16-19 .....	205	127	78	2	14	13	49	41	-	
20-24 .....	169	18	151	2	9	19	121	85	-	
25-59 .....	1 068	69	999	-	11	27	961	865	-	
60-66 .....	194	44	150	1	9	7	133	119	-	
67-69 .....	72	37	35	1	5	1	28	22	-	
70 OG OVER .....	217	190	27	2	5	14	6	5	-	
KVINNER I ALT .....	1 788	1 228	560	6	73	167	313	225	1	
16-19 I ALT .....	147	92	55	-	11	13	31	22	-	
AV DISSE: GIFTE ...	5	4	1	-	:	:	:	:	-	
20-24 I ALT .....	163	101	62	-	9	4	48	38	1	
AV DISSE: GIFTE ...	88	69	19	-	4	1	14	9	-	
25-59 I ALT .....	991	617	374	5	47	119	203	138	-	
AV DISSE: GIFTE ...	849	554	295	5	41	105	144	92	-	
60-66 .....	179	131	48	1	4	17	26	22	-	
67-69 .....	60	50	10	-	1	4	5	5	-	
70 OG OVER .....	248	237	11	-	1	10	-	-	-	

TABELL 4. PERSONER 16 ÅR OG OVER MED MINST 100 ARBEIDSTIMER ETTER YRKESSTATUS, ARBEIDSTID, KJØNN OG NÆRING/YRKESOMRADE

NÆRING/YRKESOMRADE	AV DISSE:					ARBEIDSTID I TIMER					
	I ALT	AN- SATTE		MENN	KVIN- NER	100-999			1 000 OG MER		
			SELV- STEN- DIGE			I ALT	MENN	KVIN- NER	I ALT	MENN	KVIN- NER
I ALT .....	1 985	1 397	393	1 432	553	374	134	240	1 611	1 298	313
NÆRING											
JORDBRUK .....	409	16	220	276	133	128	34	94	281	242	39
SKOGBRUK M.V. ....	18	12	5	18	-	4	4	-	14	14	-
FISKE M.V., HVALFANGST	8	5	3	8	-	-	-	-	8	8	-
BERGVERKSDRIFT M.V. ...	111	111	-	103	8	3	1	2	108	102	6
INDUSTRI .....	327	272	51	301	26	36	27	9	291	274	17
BYGGE- OG ANLEGGSVIRKS.	280	239	39	266	14	33	30	3	247	236	11
KRAFT-, VANNFORS. M.V.	72	72	-	67	5	5	4	1	67	63	4
VAREHANDEL .....	172	132	29	76	96	43	5	38	129	71	58
FINANSINSTITUSJONER ...	20	20	-	8	12	2	-	2	18	8	10
BIENDRIFT .....	-	-	-	-	-	-	-	-	-	-	-
SJØTRANSPORT .....	52	52	-	46	6	4	3	1	48	43	5
ANNEN SAMFERDSEL .....	129	95	31	97	32	12	4	8	117	93	24
OFF. ADM. OG FORSVAR ..	98	98	-	68	30	23	8	15	75	60	15
OFF. OG PRIV. TJ.YTING	207	202	5	89	118	46	11	35	161	78	83
LØNT HUSARBEID .....	41	41	-	-	41	20	-	20	21	-	21
ANNEN TJENESTEYTING ...	38	29	8	6	32	13	1	12	25	5	20
UOPPGITT .....	3	1	2	3	-	2	2	-	1	1	-
I YRKESOMRADE											
TEKNISK, VITENSKAPELIG, HUMANISTISK OG KUNST- NERISK ARBEID I ALT ...	139	137	2	75	64	22	7	15	117	68	49
TEKNISK ARBEID .....	14	14	-	14	-	-	-	-	14	14	-
MEDISINSK ARBEID .....	4	3	1	3	1	-	-	-	3	-	-
SYKEPLEIE- OG ANNET PLEIEARBEID .....	17	17	-	1	16	4	-	-	13	-	-
PEDAGOGISK ARBEID ...	77	77	-	37	40	15	4	11	62	33	29
ADM.- OG FORVALTNINGS- ARB., BEDR.- OG ORGANI- SASJONSLEDELSE I ALT ..	22	11	11	21	1	-	-	-	-	21	-
OFFENTLIG ADM.- OG FORVALTNINGSARBEID ..	3	3	-	3	-	-	-	-	3	3	-
BEDR. OG ORG.LEDELSE	19	8	11	18	1	-	-	-	-	18	-
KONTORARBEID .....	78	71	3	33	45	13	1	12	65	32	33
HANDELSARBEID I ALT ...	129	96	23	52	77	28	4	24	101	48	53
GROSSISTER OG DETALJISTER .....	23	-	23	16	7	2	1	1	21	15	6
HANDELSREISENDE- OG AGENTURARBEID .....	-	-	-	-	-	-	-	-	-	-	-
HANDELSARB. FRA KONT. OG DETALJHANDELSARB.	106	96	-	36	70	26	3	23	80	33	47
JORDBRUKS-, SKOGBRUKS- OG FISKEARBEID .....	429	28	227	297	132	132	38	94	297	259	38
GRUVE- OG SPRENGNINGS- ARBEID M.M. ....	100	100	-	100	-	3	3	-	97	97	-
TRANSPORT- OG KOMMUNI- KASJONSARBEID I ALT ...	179	146	31	151	28	14	6	8	165	145	20
VEGTRAFIKKARBEID .....	82	49	31	82	-	4	4	-	78	78	-
POST- OG TELEKOM.ARB.	33	33	-	8	25	6	-	6	27	8	19
INDUSTRI-, BYGGE- OG ANLEGG SARBEID I ALT ...	648	555	89	632	16	70	64	6	578	568	10
JERN- OG MET.VAREARB.	97	88	9	97	-	9	9	-	88	88	-
ELEKTROARBEID .....	70	65	5	70	-	5	5	-	65	65	-
TREARBEID .....	194	149	45	194	-	22	22	-	172	172	-
NÆRINGSMIDDELARBEID .	18	12	4	8	10	3	-	3	15	8	7
KJEMISK PROSESSAR- BEID, TREFOREDLINGS- OG PAPIRARBEID .....	6	6	-	6	-	1	1	-	5	5	-
LASTE-, LOSSE- OG LAGERARBEID .....	20	20	-	20	-	2	2	-	18	18	-
SERVICEARBEID I ALT ...	219	211	7	29	190	84	3	81	135	26	109
SIVILT OVERVAKNINGS- OG TRYGGINGSARBEID ..	5	5	-	5	-	-	-	-	5	5	-
HOTELL- OG RESTAU- RANTARBEID, HUSARBEID	83	81	1	7	76	28	1	27	55	6	49
VAKTMESTER- OG RENGJØRINGSARBEID ...	100	100	-	14	86	47	1	46	53	13	40
MILITÆRT ARBEID .....	41	41	-	41	-	7	7	-	34	34	-
UOPPGITT .....	1	1	-	1	-	1	1	-	-	-	-

I BARE ET UTVALG AV YRKESOMRADER ER SPESIFISERT

TABELL 5. PERSONER 16-69 ÅR ETTER YRKESAKTIVITET, KJØNN OG HØYESTE UTDANNING

KJØNN OG HØYESTE UTDANNING	I ALT	UTEN YRKESAKTIVITET, ARBEIDSTIMER UNDER 100 TIMER ELLER UOPPGITT		MED 100 ARBEIDSTIMER ELLER MER					1 000 TIMER OG MER
		I ALT	AV DISSE: I ALT ELEVER, STU- DENTER	100-499 TIMER		500-999 TIMER		I ALT	
				I ALT	AV DISSE: ELEVER, STU- DENTER	I ALT	AV DISSE: ELEVER, STU- DENTER		
I ALT .....	3 248	1 299	237	1 949	120	32	224	36	1 605
MENN I ALT .....	1 708	301	143	1 407	48	19	67	24	1 292
UNGDOMSSKOLENIVA, 7-9 ÅR, I ALT ..	1 345	229	90	1 116	31	8	47	10	1 038
7-ÅRIG FOLKESKOLE .....	851	122	4	729	14	-	30	1	685
ALLMENT FAGFELT ELLERS .....	323	95	80	228	14	7	13	8	201
ADMINISTRASJON OG ØKONOMI .....	57	2	-	55	1	-	-	-	54
INDUSTRI, HÅNDVERK OG TEKNIKK ..	80	10	6	70	2	1	4	1	64
JORDBRUK, SKOGBRUK OG FISKE ....	27	-	-	27	-	-	-	-	27
TJENESTEYTING OG FORSVAR .....	5	-	-	5	-	-	-	-	5
GYMNASNIVA I, 10 ÅR, I ALT .....	222	41	30	181	11	6	10	8	160
ALLMENT FAGFELT .....	127	31	27	96	10	6	7	5	79
INDUSTRI, HÅNDVERK OG TEKNIKK ..	46	3	1	43	-	-	2	2	41
SAMFERDSEL .....	15	1	-	14	-	-	-	-	14
JORDBRUK, SKOGBRUK OG FISKE ....	24	4	1	20	1	-	1	1	18
TJENESTEYTING OG FORSVAR .....	9	2	1	7	-	-	-	-	7
GYMNASNIVA II,III, 11-12 ÅR, I ALT	66	14	13	52	3	2	7	4	42
ALLMENT FAGFELT .....	31	13	13	18	2	2	6	4	10
ADMINISTRASJON OG ØKONOMI .....	3	-	-	3	-	-	-	-	3
INDUSTRI, HÅNDVERK OG TEKNIKK ..	27	1	-	26	1	-	1	-	24
SAMFERDSEL .....	3	-	-	3	-	-	-	-	3
HELSEVERN .....	-	-	-	-	-	-	-	-	-
TJENESTEYTING OG FORSVAR .....	-	-	-	-	-	-	-	-	-
UNIVERSITETS- OG HØGSKOLENIVA I, 13-14 ÅR, I ALT .....	47	3	1	44	3	3	1	-	40
UNDERVISNING .....	34	3	1	31	2	2	1	-	28
NATURVITENSKAP OG TEKNIKK .....	11	-	-	11	1	1	-	-	10
UNIVERSITETS-, HØGSKOLENIVA II,III OG FORSKERNIVA, OVER 14 ÅR, I ALT	16	3	3	13	:	:	:	:	12
UNDERVISNING .....	3	1	1	2	:	:	:	:	:
ADMINISTRASJON, ØKONOMI, SAMFUNNSVITENSKAP OG JUS .....	-	-	-	-	-	-	-	-	-
NATURVITENSKAP OG TEKNIKK .....	9	2	2	7	-	-	-	-	7
UOPPGITT ELLER INGEN UTDANNING ...	12	11	6	1	-	-	1	1	-
KVINNER I ALT .....	1 540	998	94	542	72	13	157	12	313
UNGDOMSSKOLENIVA, 7-9 ÅR, I ALT ..	1 291	867	46	424	58	5	143	9	223
7-ÅRIG FOLKESKOLE .....	795	556	4	239	25	-	102	1	112
ALLMENT FAGFELT ELLERS .....	356	239	42	117	21	5	31	7	65
ADMINISTRASJON OG ØKONOMI .....	72	39	-	33	6	-	4	1	23
INDUSTRI, HÅNDVERK OG TEKNIKK ..	8	1	-	7	2	-	-	-	5
SAMFERDSEL .....	-	-	-	-	-	-	-	-	-
HELSEVERN .....	3	2	-	1	:	-	:	-	:
TJENESTEYTING OG FORSVAR .....	56	29	-	27	3	-	6	-	18
GYMNASNIVA I, 10 ÅR, I ALT .....	146	85	30	61	8	5	8	2	45
ALLMENT FAGFELT .....	128	78	30	50	:	5	:	2	36
ADMINISTRASJON OG ØKONOMI .....	-	-	-	-	-	-	-	-	-
INDUSTRI, HÅNDVERK OG TEKNIKK ..	4	2	-	2	:	-	:	-	:
SAMFERDSEL .....	7	2	-	5	-	-	:	-	:
HELSEVERN .....	4	2	-	2	:	-	:	-	:
TJENESTEYTING OG FORSVAR .....	-	-	-	-	-	-	-	-	-
GYMNASNIVA II,III, 11-12 ÅR, I ALT	40	23	10	17	3	2	3	1	11
ALLMENT FAGFELT .....	20	12	10	8	:	:	:	:	4
ADMINISTRASJON OG ØKONOMI .....	-	-	-	-	-	-	-	-	-
INDUSTRI, HÅNDVERK OG TEKNIKK ..	3	2	-	1	:	:	:	:	:
SAMFERDSEL .....	-	-	-	-	-	-	-	-	-
HELSEVERN .....	13	8	-	5	-	-	:	-	:
TJENESTEYTING OG FORSVAR .....	3	-	-	3	-	-	-	-	3
UNIVERSITETS- OG HØGSKOLENIVA I, 13-14 ÅR, I ALT .....	36	4	1	32	3	1	2	-	27
UNDERVISNING .....	27	3	-	24	3	1	1	-	20
ADMINISTRASJON, ØKONOMI, SAMFUNNSVITENSKAP OG JUS .....	4	1	1	3	-	-	1	-	2
NATURVITENSKAP OG TEKNIKK .....	-	-	-	-	-	-	-	-	-
UNIVERSITETS-, HØGSKOLENIVA II,III OG FORSKERNIVA, OVER 14 ÅR, I ALT	9	2	-	7	-	-	1	-	6
UNDERVISNING .....	4	-	-	4	-	-	1	-	3
ADMINISTRASJON, ØKONOMI, SAMFUNNSVITENSKAP OG JUS .....	-	-	-	-	-	-	-	-	-
NATURVITENSKAP OG TEKNIKK .....	-	-	-	-	-	-	-	-	-
UOPPGITT ELLER INGEN UTDANNING ...	18	17	7	1	-	-	-	-	1

1 BARE ET UTVALG AV FAGOMRÅDER ER SPESIFISERT UNDER DE ENKELTE UTDANNINGSNIVAER



TABELL 6. YRKESAKTIVE, SKOLEELEVER OG STUDENTER 16 ÅR OG OVER ETTER KJØNN OG ARBEIDS-/SKOLE-/STUDIESTED  
 PR. 1. NOVEMBER 1970

ARBEIDS-/SKOLE-/STUDIESTED	I ALT	1 YRKESAKTIVE			2 SKOLEELEVER OG STUDENTER		
		I ALT	MENN	KVINNER	I ALT	MENN	KVINNER
I ALT .....	2 114	1 885	1 347	538	229	154	75
I KOMMUNEN .....	1 656	1 627	1 113	514	29	14	15
RANA .....	194	139	130	9	55	38	17
VEFSN .....	48	7	5	2	41	26	15
OSLO .....	30	4	2	2	26	15	11
ANKENES .....	13	13	13	-	-	-	-
BODØ .....	11	-	-	-	11	9	2
TRONDHEIM .....	7	1	1	-	6	6	-
ANDRE KOMMUNER I FYLKET .....	29	9	7	2	20	16	4
ANDRE KOMMUNER UTEFOR FYLKET ...	42	10	10	-	32	24	8
ANNET STED .....	84	75	66	9	9	6	3

1 EKSKL. PERSONER SOM AVTJENTE VERNEPLIKTSTJENESTE OG YRKESAKTIVE SOM IKKE HAR OPPGITT ARBEIDSSTED

2 EKSKL. SKOLEELEVER OG STUDENTER SOM IKKE HAR OPPGITT SKOLE-/STUDIESTED

TABELL 7. FAMILIER OG PERSONER ETTER FAMILIETYPPE OG HUSHOLDNINGSTYPPE

HUSHOLDNINGSTYPPE	I ALT		FAMILIER MED EN PERSON	FAMILIER MED TO ELLER FLERE PERSONER						
	FAMILIER	PERSONER		I ALT		EKTEPAR UTEFOR BARN	EKTEPAR MED UGIFTE BARN		MOR ELLER FAR MED UGIFTE BARN	
				FAMILIER	PERSONER		FAMILIER	PERSONER	FAMILIER	PERSONER
I ALT .....	1 920	5 131	635	1 285	4 496	327	829	3 508	129	334
PRIVATHUSHOLDNING I ALT .	1 859	5 070	574	1 285	4 496	327	829	3 508	129	334
MED EN FAMILIE .....	1 334	4 120	248	1 086	3 872	276	733	3 108	77	212
MED TO FAMILIER .....	400	789	223	177	566	43	86	366	48	114
MED FLERE FAMILIER .....	125	161	103	22	58	8	10	34	4	8
FELLESHUSHOLDNING .....	49	49	49	-	-	-	-	-	-	-
ANNEN HUSHOLDNING .....	12	12	12	-	-	-	-	-	-	-

TABELL 8. PERSONER 16 ÅR OG OVER MED EGEN BOLIG ETTER ALDER, EKTESKAPELIG STATUS OG KJØNN

EKTESKAPELIG STATUS OG KJØNN	I ALT	ALDER									
		16-19	20-24	25-29	30-39	40-49	50-59	60-69	70-79	80 OG OVER	
PERSONER 16 ÅR OG OVER I ALT ...	3 713	352	332	318	507	613	621	505	323	142	
AV DISSE: MED EGEN BOLIG .....	2 697	7	109	223	450	568	562	467	253	58	
MENN I ALT .....	1 925	205	169	169	265	315	319	266	156	61	
AV DISSE: MED EGEN BOLIG .....	1 325	1	27	98	216	284	286	256	128	29	
KVINNER I ALT .....	1 788	147	163	149	242	298	302	239	167	81	
AV DISSE: MED EGEN BOLIG .....	1 372	6	82	125	234	284	276	211	125	29	
UGIFTE I ALT .....	1 042	347	211	100	67	68	89	76	55	29	
AV DISSE: MED EGEN BOLIG .....	208	4	9	17	19	27	43	52	27	10	
MENN I ALT .....	660	205	137	74	56	56	55	39	29	9	
AV DISSE: MED EGEN BOLIG .....	130	1	4	10	13	26	27	31	15	3	
KVINNER I ALT .....	382	142	74	26	11	12	34	37	26	20	
AV DISSE: MED EGEN BOLIG .....	78	3	5	7	6	1	16	21	12	7	
GIFTE OG SEPARERTE I ALT .....	2 354	5	121	217	433	520	499	369	158	32	
AV DISSE: MED EGEN BOLIG .....	2 275	3	100	206	427	517	494	367	144	17	
MENN I ALT .....	1 174	-	32	95	207	254	256	211	96	23	
AV DISSE: MED EGEN BOLIG .....	1 135	-	23	88	203	253	254	211	89	14	
KVINNER I ALT .....	1 180	5	89	122	226	266	243	158	62	9	
AV DISSE: MED EGEN BOLIG .....	1 140	3	77	118	224	264	240	156	55	3	
FØR GIFTE I ALT .....	317	-	-	1	7	25	33	60	110	81	
AV DISSE: MED EGEN BOLIG .....	214	-	-	-	4	24	25	48	82	31	
MENN I ALT .....	91	-	-	-	2	5	8	16	31	29	
AV DISSE: MED EGEN BOLIG .....	60	-	-	-	-	5	5	14	24	12	
KVINNER I ALT .....	226	-	-	1	5	20	25	44	79	52	
AV DISSE: MED EGEN BOLIG .....	154	-	-	-	4	19	20	34	58	19	

TABELL 9. HUS, BOLIGER, ROM OG BOSATTE ETTER HUSTYPE

	PERMANENT BOLIGBYGG												
	I ALT	I ALT	VA-	FRITT-	ENE-	ANNEN-	HORI-	ANNET	BLOKK	PRO-	BYGG	UOPP-	
			NINGS-	LIGG-	BOLIG		SON-			VI-	FEL-		GITT
			HUS I	ENDE	I	ENE-	TALT	SMAHUS		SOR-	FOR-	HUS-	
			TIL	ENE-	KJEDE,	BOLIG	DEL			BO-	NING-	LES-	
			GARDS-	BOLIG	ATRIUM		TO-			LIG-	M.V.	HOLD-	
			DRIFT		M.V.		MANN-			BYGG		NING	
							BOLIG					TYPE	
HUS .....	1 401	1 354	301	872	73	-	59	49	-	3	39	5	-
BOLIGER I ALT ...	1 611	1 530	346	872	73	-	118	121	-	3	52	26	-
AV DISSE: BEBODDE	1 571	1 501	340	872	73	-	111	105	-	3	48	19	-
ROM .....	7 702	7 459	1 883	4 400	369	-	442	365	-	5	195	43	-
BOSATTE .....	5 070	4 916	1 127	2 939	281	-	293	276	-	3	119	32	-
BOLIGER PR. HUS .	1,1	1,1	1,1	1,0	1,0	-	2,0	2,5	-	1,0	1,3	5,2	-
ROM PR. BOLIG ...	4,9	5,0	5,5	5,0	5,1	-	4,0	3,5	-	1,7	4,1	2,3	-
BOSATTE PR. BOLIG	3,2	3,3	3,3	3,4	3,8	-	2,6	2,6	-	1,0	2,5	1,7	-
BOSATTE PR. ROM .	0,7	0,7	0,6	0,7	0,8	-	0,7	0,8	-	0,6	0,6	0,7	-

TABELL 10. BEBODDE BOLIGER ETTER HUSTYPE OG BYGGEAR, OG HUS, ROM OG BOSATTE ETTER HUSETS BYGGEAR

HUSETS BYGGEAR	HUS	BEBODDE BOLIGER						ROM	BOSATTE	BOSATTE				
		I PERMANENTE BOLIGBYGG								ER PR. HUS	LIG-	ROM BO-	PR. BO-	PR. ROM
		I ALT	I ALT	I VANINGS-	I ANDRE	I	I							
		TIL	TO-	ER	BYGG									
		GARDS-	MANN-											
		DRIFT	BOLIGER											
		OG I												
		FRITTL.												
		OG												
		ENEBOLIGER												
			SMAHUS											
I ALT .....	1 401	1 571	1 501	1 212	289	-	70	7 702	5 070	1,1	4,9	3,2	0,7	
1900 OG FØR ....	146	173	171	163	8	-	2	968	530	1,2	5,6	3,1	0,5	
1901-1910 .....	30	35	35	26	9	-	-	158	89	1,2	4,5	2,5	0,6	
1911-1920 .....	50	58	54	48	6	-	4	286	151	1,2	4,9	2,6	0,5	
1921-1930 .....	96	106	103	83	20	-	3	533	269	1,1	5,0	2,5	0,5	
1931-1940 .....	134	142	137	127	10	-	5	695	405	1,1	4,9	2,9	0,6	
1941-1945 .....	84	96	93	69	24	-	3	439	264	1,1	4,6	2,8	0,6	
1946-1950 .....	158	191	172	106	66	-	19	900	562	1,2	4,7	2,9	0,6	
1951-1960 .....	397	442	420	307	113	-	22	2 132	1 543	1,1	4,8	3,5	0,7	
1961-1970 .....	304	326	314	282	32	-	12	1 586	1 251	1,1	4,9	3,8	0,8	
UOPPGITT .....	2	2	2	1	1	-	-	5	6	1,0	2,5	3,0	1,2	

TABELL 11. BEBODDE BOLIGER ETTER HUSTYPE OG TALLET PÅ ROM, OG BOSATTE ETTER TALLET PÅ ROM I BOLIGEN

TALLET PÅ ROM, EKSKL. KJØKKEN	BEBODDE BOLIGER						I ALT	PR. ROM
	I PERMANENTE BOLIGBYGG							
	I ALT	I ALT	I VANINGS-	I ANDRE	I	I		
		TIL	TO-		BYGG			
		GARDS-	MANN-					
		DRIFT	BOLIGER					
		OG I						
		FRITTL.						
		OG						
		ENEBOLIGER						
			SMAHUS					
I ALT .....	1 571	1 501	1 212	289	-	70	5 070	0,7
0 ROM ELLER UOPPGITT ..	-	-	-	-	-	-	-	-
1 ROM I ALT .....	75	58	28	30	-	17	109	0,9
MED KJØKKEN I ALT ...	58	46	26	20	-	12	89	0,9
UNDER 6 KVM. ....	14	8	4	4	-	6	16	1,1
6 KVM. OG MER .....	44	38	22	16	-	6	73	0,8
UTEN KJØKKEN .....	17	12	2	10	-	5	20	1,2
2 ROM I ALT .....	154	137	80	57	-	17	329	0,8
MED KJØKKEN .....	145	134	79	55	-	11	317	0,8
UTEN KJØKKEN .....	9	3	1	2	-	6	12	0,7
3 ROM .....	322	306	213	93	-	16	887	0,7
4 ROM .....	558	549	493	56	-	9	1 954	0,7
5 ROM .....	277	271	228	43	-	6	1 047	0,6
6 ROM .....	109	105	98	7	-	4	432	0,6
7 ROM .....	39	38	36	2	-	1	159	0,5
8 ROM OG MER .....	37	37	36	1	-	-	153	0,4

TABELL 12. BEBODDE BOLIGER, ROM OG BOSATTE ETTER BOLIGTETTHET

	I ALT	BOSATTE PR. ROM, INKL. KJØKKEN PÅ 6 KVM. OG MER									0 ROM ELLER UOPP- GITT
		UNDER 0,25	0,25- 0,49	0,50- 0,74	0,75- 0,99	1,00- 1,24	1,25- 1,49	1,50- 1,74	1,75- 1,99	2,00 OG MER	
		BEBODDE BOLIGER .....	1 571	77	348	492	269	269	66	29	
ROM .....	7 702	477	1 869	2 362	1 392	1 172	274	93	34	29	-
BOSATTE .....	5 070	82	654	1 381	1 120	1 206	358	143	60	66	-
ROM PR. BOLIG .....	4,9	6,2	5,4	4,8	5,2	4,4	4,2	3,2	4,9	2,1	-
BOSATTE PR. BOLIG .....	3,2	1,1	1,9	2,8	4,2	4,5	5,4	4,9	8,6	4,7	-

TABELL 13. BEBODDE BOLIGER, ROM OG BOSATTE ETTER BOLIGENS UTSTYR

	I ALT	INNLAGT VANN I HUSET									IKKE INN- LAGT VANN I HUSET	UOPP- GITT
		EGET WC		FELLES WC		EGET ELLER FELLES WC OG UTEN BAD		UTEN WC ELLER FELLES BAD		UTEN BAD		
		I ALT	I ALT	EGET BAD	FELLES BAD	EGET BAD	FELLES BAD	WC OG UTEN BAD	EGET ELLER FELLES BAD			
ROM .....	7 702	7 535	4 933	115	47	69	480	578	1 313	167	-	
BOSATTE .....	5 070	4 983	3 398	74	35	46	269	355	806	87	-	
ROM PR. BOLIG .....	4,9	4,9	5,1	3,5	2,8	2,6	4,5	5,2	4,9	3,6	-	
BOSATTE PR. BOLIG .....	3,2	3,3	3,5	2,2	2,1	1,7	2,5	3,2	3,0	1,9	-	
BOSATTE PR. ROM .....	0,7	0,7	0,7	0,6	0,7	0,7	0,6	0,6	0,6	0,5	-	

TABELL 14. BEBODDE BOLIGER, ROM OG BOSATTE ETTER EIER-/LEIERFORHOLDET TIL BOLIGEN

	I ALT	BOLIGINNEHAVEREN DISPONERER BOLIGEN SOM									TJEN- ESTE- ELLER FOR- TER- BOLIG	UOPP- GITT		
		EIER	LEIEBOER						MED INN- SKOTT	UTEN INN- SKOTT			MED INN- SKOTT	UTEN INN- SKOTT
			MED AKSJE/ANDEL			UTEN AKSJE/ANDEL								
			I ALT	I ALT	I ALT	I ALT	I ALT	I ALT						
BEBODDE BOLIGER ...	1 571	1 219	240	-	-	-	240	1	239	112	-			
ROM .....	7 702	6 290	907	-	-	-	907	5	902	505	-			
BOSATTE .....	5 070	4 042	658	-	-	-	658	:	:	370	-			
ROM PR. BOLIG .....	4,9	5,2	3,8	-	-	-	3,8	5,0	3,8	4,5	-			
BOSATTE PR. BOLIG .	3,2	3,3	2,7	-	-	-	2,7	:	:	3,3	-			
BOSATTE PR. ROM ...	0,7	0,6	0,7	-	-	-	0,7	:	:	0,7	-			

TABELL 15. FOLKEMENGDEN ETTER ALDER, KJØNN OG TELLINGSKRETS

TELLINGSKRETS OG KJØNN	I ALT	ALDER									
		UNDER 7	7-15	16-19	20-24	25-29	30-39	40-49	50-59	60-69	70 OG OVER
KOMMUNEN I ALT .....	5 131	594	824	352	332	318	507	613	621	505	465
MENN I ALT .....	2 638	301	412	205	169	169	265	315	319	266	217
UGIFTE .....	1 373	301	412	205	137	74	56	56	55	39	38
GIFTE OG SEPARERTE .....	1 174	-	-	-	32	95	207	254	256	211	119
FØR GIFTE .....	91	-	-	-	-	-	2	5	8	16	60
KVINNER I ALT .....	2 493	293	412	147	163	149	242	298	302	239	248
UGIFTE .....	1 087	293	412	142	74	26	11	12	34	37	46
GIFTE OG SEPARERTE .....	1 180	-	-	5	89	122	226	266	243	158	71
FØR GIFTE .....	226	-	-	-	-	1	5	20	25	44	131
TETTBYGDE KRETSET I ALT ...	2 120	262	302	152	139	141	214	235	245	226	204
MENN .....	1 077	139	156	90	78	70	104	116	124	116	84
KVINNER .....	1 043	123	146	62	61	71	110	119	121	110	120
01 HEMNESBERGET .....	1 385	161	177	106	92	95	129	150	161	177	137
MENN .....	716	91	92	63	54	50	64	74	80	95	53
KVINNER .....	669	70	85	43	38	45	65	76	81	82	84
09 KØRGEN .....	735	101	125	46	47	46	85	85	84	49	67
MENN .....	361	48	64	27	24	20	40	42	44	21	31
KVINNER .....	374	53	61	19	23	26	45	43	40	28	36
SPRETTBYGDE KRETSET I ALT .	2 999	330	522	199	192	175	291	377	375	277	261
MENN .....	1 556	162	256	115	91	98	160	198	195	148	133
KVINNER .....	1 443	168	266	84	101	77	131	179	180	129	128
02 SANDNES/LEIRVIK .....	33	-	2	1	-	1	1	2	10	13	3
MENN .....	20	-	1	1	-	1	1	1	6	6	3
KVINNER .....	13	-	1	-	-	-	-	1	4	7	-
03 ATTERBRAND/SUND/HØINES	176	13	27	20	11	4	5	24	34	24	14
MENN .....	87	6	11	14	5	3	2	9	19	13	5
KVINNER .....	89	7	16	6	6	1	3	15	15	11	9
04 MULA/FINNEIDFJORD ....	414	35	65	26	24	18	35	52	56	53	50
MENN .....	210	18	37	10	13	14	17	23	29	25	24
KVINNER .....	204	17	28	16	11	4	18	29	27	28	26
05 BREIVIK/BJERKADAL ....	210	26	27	12	14	15	20	25	17	28	26
MENN .....	113	17	16	9	7	8	13	13	7	13	10
KVINNER .....	97	9	11	3	7	7	7	12	10	15	16
07 BAKKLANDET .....	153	8	22	13	8	13	14	17	29	14	15
MENN .....	85	4	13	5	4	8	9	8	15	10	9
KVINNER .....	68	4	9	8	4	5	5	9	14	4	6
08 VALLA .....	346	36	65	19	23	18	33	52	43	25	32
MENN .....	169	14	34	8	8	10	17	26	20	17	15
KVINNER .....	177	22	31	11	15	8	16	26	23	8	17
10 NESET .....	421	52	74	34	35	27	42	50	54	26	27
MENN .....	217	26	31	21	18	12	22	25	31	14	17
KVINNER .....	204	26	43	13	17	15	20	25	23	12	10
11 LEIRSKARDALEN .....	112	10	16	12	6	7	9	15	14	10	13
MENN .....	60	4	6	11	4	4	5	8	5	6	7
KVINNER .....	52	6	10	1	2	3	4	7	9	4	6
12 LEIRSKARET .....	90	9	8	4	15	7	4	16	13	12	2
MENN .....	48	5	3	3	4	6	4	11	6	4	2
KVINNER .....	42	4	5	1	11	1	-	5	7	8	-
13 BRYGFJELLDAL .....	183	18	39	11	4	5	19	30	20	15	22
MENN .....	101	9	27	5	2	2	11	16	11	7	10
KVINNER .....	82	9	12	5	2	3	8	14	9	8	12
15 BLEIKVASSLIA .....	710	111	158	37	49	49	92	75	59	42	38
MENN .....	360	53	66	21	25	25	46	45	32	25	22
KVINNER .....	350	58	92	16	24	24	46	30	27	17	16
16 TUSTERVATN .....	68	4	15	8	2	4	6	6	11	9	3
MENN .....	35	1	7	6	1	1	5	3	4	5	2
KVINNER .....	33	3	8	2	1	3	1	3	7	4	1
17 VARNTRESK .....	7	2	-	-	-	-	1	2	-	-	2
MENN .....	4	1	-	-	-	-	-	2	-	-	1
KVINNER .....	3	1	-	-	-	-	1	-	-	-	1
18 NORDVATN .....	76	6	4	2	1	7	10	11	15	6	14
MENN .....	47	4	4	-	-	4	8	8	10	3	6
KVINNER .....	29	2	-	2	1	3	2	3	5	3	8
UTEN FAST BOPEL I ALT .....	12	2	-	1	1	2	2	1	1	2	-
MENN .....	5	-	-	-	-	1	1	1	-	2	-
KVINNER .....	7	2	-	1	1	1	1	-	1	-	-

TABELL 16. PERSONER 16 ÅR OG OVER ETTER VIKTIGSTE KILDE TIL LIVSOPPHOLD, NÆRING, KJØNN OG TELLINGSKRETS

VIKTIGSTE KILDE TIL LIVSOPPHOLD											
INNTEKT AV EGET ARBEID											
TELLINGSKRETS OG KJØNN	I ALT	NÆRING							PEN- SJON, TRYGD	FOR- MUE, LAN, STI- PEND M.V.	HUSAR- BEID I HJEM- MET, FORSØR- GET
		I ALT	JORD- SKOG- BRUK, FISKE M.V., HVAL- FANGST	INDU- STRI M.V., BYGGE- OG ANL. VIRK- SOMHET	VARE- HANDEL	SAM- FERD- SEL	TJEN- ESTE- YTENDE NÆR- INGER	UOPP- GITT			
KOMMUNEN I ALT .....	3 713	1 737	344	747	138	169	337	2	756	69	1 151
MENN .....	1 925	1 345	269	705	72	140	157	2	361	49	170
KVINNER .....	1 788	392	75	42	66	29	180	-	395	20	981
TETTBYGDE KRETSE I ALT ...	1 556	712	19	327	90	75	201	-	339	39	466
MENN .....	782	518	16	310	48	60	84	-	157	31	76
KVINNER .....	774	194	3	17	42	15	117	-	182	8	390
01 HEMNESBERGET .....	1 047	483	10	245	63	45	120	-	235	22	307
MENN .....	533	358	10	230	33	36	49	-	110	17	48
KVINNER .....	514	125	-	15	30	9	71	-	125	5	259
09 KORGEN .....	509	229	9	82	27	30	81	-	104	17	159
MENN .....	249	160	6	80	15	24	35	-	47	14	28
KVINNER .....	260	69	3	2	12	6	46	-	57	3	131
SPREDTBYGDE KRETSE I ALT .	2 147	1 020	325	418	48	93	134	2	413	30	684
MENN .....	1 138	824	253	393	24	79	73	2	202	18	94
KVINNER .....	1 009	196	72	25	24	14	61	-	211	12	590
02 SANDNES/LEIRVIK .....	31	12	7	2	-	1	1	1	9	-	10
MENN .....	19	12	7	2	-	1	1	1	6	-	1
KVINNER .....	12	-	-	-	-	-	-	-	3	-	9
03 ATTERBRAND/SUND/HØINES	136	56	16	27	-	8	5	-	27	4	49
MENN .....	70	46	12	25	-	7	2	-	10	2	12
KVINNER .....	66	10	4	2	-	1	3	-	17	2	37
04 MULA/FINNEIDFJORD ....	314	124	19	62	7	24	12	-	77	4	109
MENN .....	155	102	13	59	2	20	8	-	42	4	7
KVINNER .....	159	22	6	3	5	4	4	-	35	-	102
05 BREIVIK/BJERKADAL ....	157	68	34	22	3	3	6	-	38	-	51
MENN .....	80	56	24	22	2	3	5	-	14	-	10
KVINNER .....	77	12	10	-	1	-	1	-	24	-	41
07 BAKKLANDET .....	123	55	28	11	2	6	8	-	27	5	36
MENN .....	68	46	23	11	2	6	4	-	15	2	5
KVINNER .....	55	9	5	-	-	-	4	-	12	3	31
08 VALLA .....	245	110	16	40	9	15	30	-	52	5	78
MENN .....	121	86	13	38	6	13	16	-	25	3	7
KVINNER .....	124	24	3	2	3	2	14	-	27	2	71
10 NESET .....	295	153	34	75	8	10	26	-	45	3	94
MENN .....	160	117	24	70	3	8	12	-	23	2	18
KVINNER .....	135	36	10	5	5	2	14	-	22	1	76
11 LEIRSKARDALEN .....	86	34	13	14	1	4	2	-	16	3	33
MENN .....	50	30	12	12	1	4	1	-	8	3	9
KVINNER .....	36	4	1	2	-	-	1	-	8	-	24
12 LEIRSKARET .....	73	40	13	17	3	1	6	-	7	2	24
MENN .....	40	34	13	14	1	1	5	-	3	-	3
KVINNER .....	33	6	-	3	2	-	1	-	4	2	21
13 BRYGFJELLDAL .....	126	61	32	18	2	3	5	1	32	2	31
MENN .....	65	45	21	17	1	2	3	1	14	1	5
KVINNER .....	61	16	11	1	1	1	2	-	18	1	26
15 BLEIKVASSLIA .....	441	231	54	120	12	17	28	-	52	2	156
MENN .....	241	199	51	113	6	13	16	-	26	1	15
KVINNER .....	200	32	3	7	6	4	12	-	26	1	141
16 TUSTERVATN .....	49	39	35	2	-	-	2	-	9	-	6
MENN .....	27	23	21	2	-	-	-	-	5	-	2
KVINNER .....	22	16	14	-	-	-	2	-	4	-	4
17 VARNTRESK .....	5										
MENN .....	3										
KVINNER .....	2										

TABELL 16, FORTS., PERSONER 16 ÅR OG OVER ETTER VIKTIGSTE KILDE TIL LIVSOPPHOLD, NÆRING, KJØNN OG TELLINGSKRETS

TELLINGSKRETS OG KJØNN		VIKTIGSTE KILDE TIL LIVSOPPHOLD									
		INNTEKT AV EGET ARBEID									
		I ALT	NÆRING							PEN- SJON, TRYGD	FOR- MUE, LAN, STI- PEND M.V.
I ALT	JORD- SKOG- BRUK, FISKE M.V., HVAL- FANGST		INDU- STRI M.V., BYGGE- OG ANL. VIRK- SOMHET	VARE- HANDEL	SAM- FERD- SEL	TJEN- ESTE- YTENDE NÆR- INGER	UOPP- GITT				
18 NORDVATN .....	66	37	24	8	1	1	3	-	22	-	7
MENN .....	39	28	19	8	-	1	-	-	11	-	-
KVINNER .....	27	9	5	-	1	-	3	-	11	-	7
UTEN FAST BOPEL I ALT .....	10	5	-	2	-	1	2	-	4	-	1
MENN .....	5	3	-	2	-	1	-	-	2	-	-
KVINNER .....	5	2	-	-	-	-	2	-	2	-	1

TABELL 17. HOVEDTALL FOR HUS OG BEBODDE BOLIGER I DE ENKELTE TELLINGSKRETSE

TELLINGSKRETS	HUS				BEBODDE BOLIGER						BO- SAT- TE PR. ROM
	I ALT	AV DISSE:		BYGGEAR	I ALT	AV DISSE MED:					
		VAN.HUS TILKN. GARDS- DRIFT, FRITTL. ENEBOL.	1946- 1960			1961- 1970	INNLAGT VANN I HUSET	EGET WC OG EGET BAD	WC OG BAD ELLERS	EGET ELLER FELLES WC OG BAD UTEN WC	
KOMMUNEN I ALT .....	1 401	1 173	555	304	1 571	1 524	958	77	107	112	0,7
TETTBYGDE KRETSE I ALT ...	569	442	236	137	675	665	491	40	83	14	0,6
01 HEMNESBERGET .....	391	292	147	81	461	451	325	22	75	6	0,6
09 KORGEN .....	178	150	89	56	214	214	166	18	8	8	0,7
SPREDTBYGDE KRETSE I ALT .	832	731	319	167	896	859	467	37	24	98	0,7
02 SANDNES/LEIRVIK .....	15	15	1	-	15	13	5	1	-	2	0,4
03 ATTERBRAND/SUND/HØINES	47	42	17	4	53	50	16	2	3	16	0,6
04 MULA/FINNEIDFJORD ...	124	107	22	27	143	136	81	10	4	11	0,6
05 BREIVIK/BJERKADAL ...	63	63	14	12	65	64	31	1	1	6	0,6
07 BAKKLANDET .....	43	41	15	5	46	43	17	2	1	8	0,7
08 VALLA .....	100	91	34	35	106	104	74	5	5	7	0,6
10 NESET .....	117	86	75	12	123	112	65	3	6	10	0,7
11 LEIRSKARDALEN .....	30	29	10	3	36	36	17	4	-	5	0,6
12 LEIRSKARET .....	23	21	3	5	29	28	10	5	-	1	0,7
13 BRYGFJELLDAL .....	54	54	17	9	55	53	13	-	2	12	0,6
15 BLEIKVASSLIA .....	175	142	92	47	183	178	126	2	2	9	0,9
16 TUSTERVATN .....	15	15	7	3	16	:	:	:	-	:	0,8
17 VARNTRESK .....	2	2	-	-	2	:	:	:	-	:	:
18 NORDVATN .....	24	23	12	5	24	24	7	1	-	10	0,6

## a. KRETSFORTEGNELSE

Krets- nr.	Navnet på kretsen	Krets- type <sup>1)</sup>	Omfang (Eiendommer med bebodde hus)
0	Uten fast bopel	0	..
1	Hemnesberget	T	Se vedlegg 3.
2	Sandnes/Leirvik	S	Gnr. 1, 2, 4, 5, 7 og 8.
3	Atterbrand/Sund/Høines	S	Gnr. 62-64 og 66.
4	Mula/Finneidfjord	S	Gnr. 42 og 53-61.
5	Breivik/Bjerkadal	S	Gnr. 44, 46-52 og 99.
7	Bakklandet	S	Gnr. 100-104.
8	Valla	S	Gnr. 148 og 149.
9	Korgen	T	Se vedlegg 3.
10	Neset	S	Gnr. 105-109, gnr. 131 bnr. 2 og 9 gnr. 144, 145 og 147. Unntatt bnr. under krets 9.
11	Leirskardalen	S	Gnr. 132-134 og 141-143.
12	Leirskaret	S	Gnr. 135-140.
13	Brygfjelldal	S	Gnr. 110, 111, gnr. 126 bnr. 4 og 5 gnr. 127-130, gnr. 131 bnr. 1-4 og 8/10.
15	Bleikvasslia	S	Gnr. 112-119, 122-125, gnr. 126 bnr. 2 og 3.
16	Tustervatn	S	Gnr. 151-154.
17	Varntresk	S	Gnr. 155, gnr. 156 bnr. 4.
18	Nordvatn	S	Gnr. 156 bnr. 5, 6 og 7, gnr. 157-161.

1) T = Tettbygd krets. S = Spredtbygd krets.

## b. INNDELINGEN I SOGN PR. 1. NOVEMBER 1970

Navnet på sognet	Omfang (tellingskretsnr.)	Navnet på sognet	Omfang (tellingskretsnr.)
Hemnes	1-5	Korgen	7-18

## c. OVERSIKT OVER ENDRINGENE I KOMMUNEINNDELINGEN MELLOM TELLINGEN I 1960 OG TELLINGEN I 1970

Kretsnr. i 1970-tellingen	Kommune i 1960-tellingen	Kretsnr. i 1970-tellingen	Kommune i 1960-tellingen
1	1832 Hemnes	7-15	1830 Korgen
2-5	1831 Sør-Rana	16-18	1826 Hattfjelldal

# 1832 HEMNES

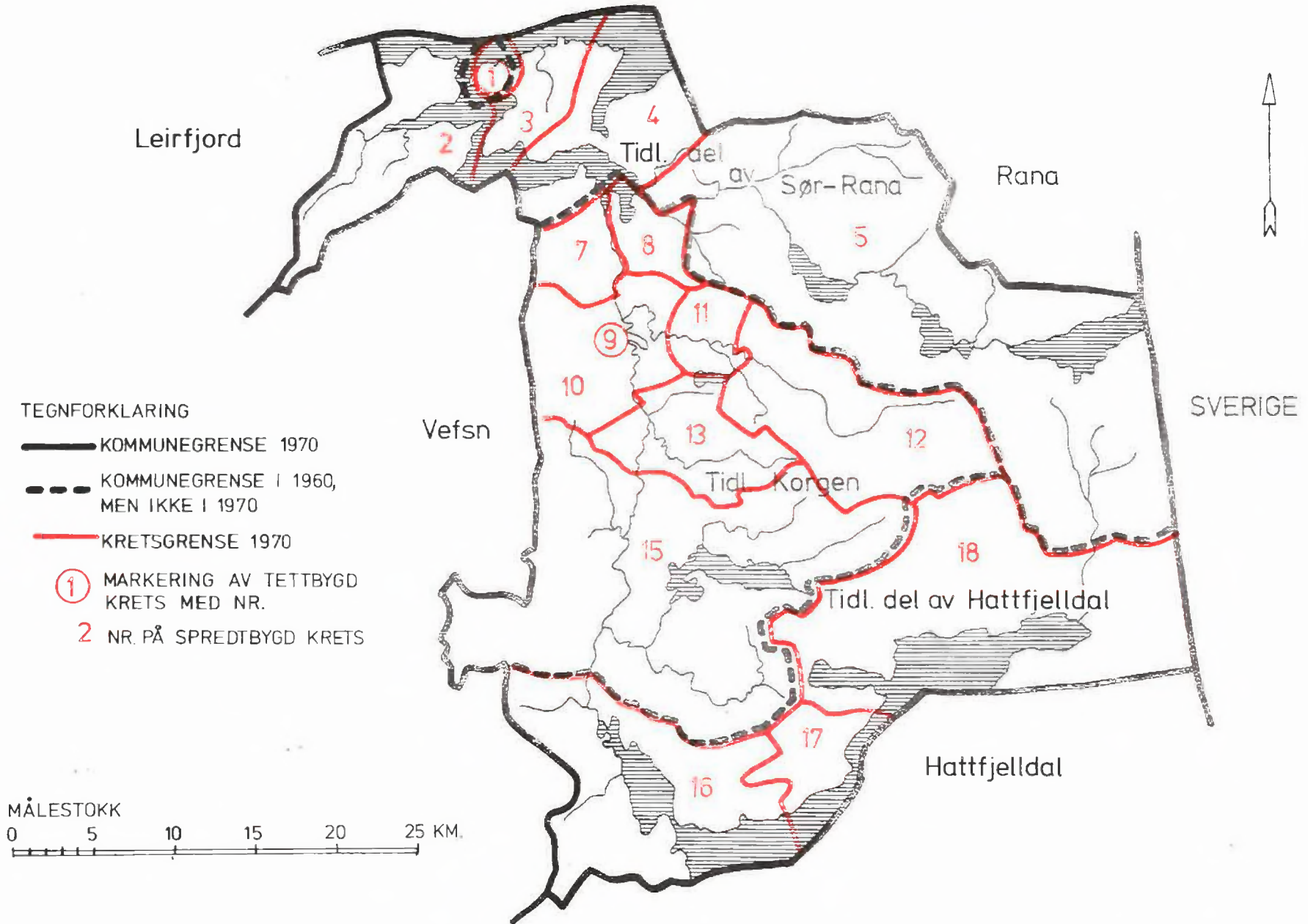



# 1832 HEMNES

## TETTBYGDE KRETSER

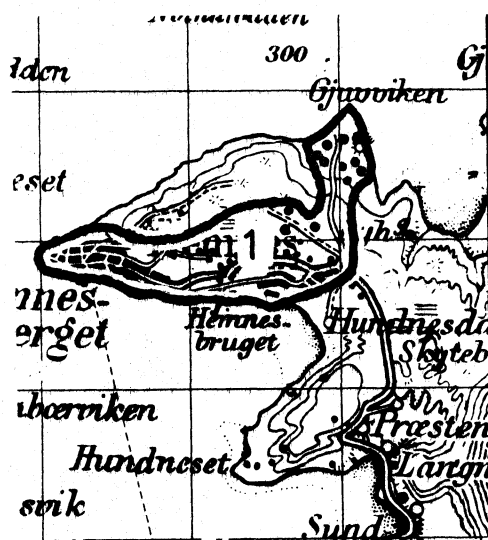

### TEGNFORKLARING

— KRETSGRENSE 1970

1 NR. PÅ TETTBYGD KRETS

MÅLESTOKK 1: 50 000

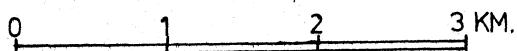

Med samtykke fra Norges Geografiske Oppmåling er N.G.O.'s kartmateriale brukt som kartgrunnlag.