

STATISTISKE KOMMUNEHEFTER

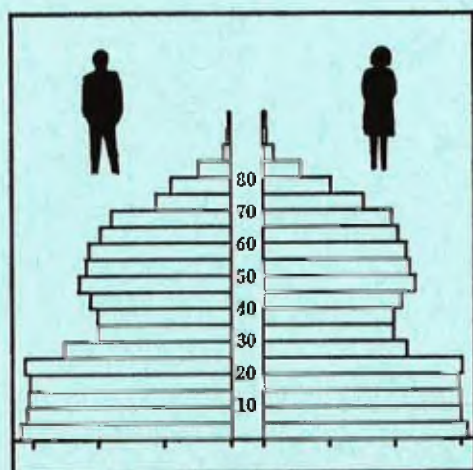

FOLKE- OG BOLIGTELLING

1. NOVEMBER 1970

1211 **ETNE**

STATISTISK SENTRALBYRÅ
OSLO

STATISTISKE KOMMUNEHEFTER



FOLKE- OG BOLIGTELLING
1. NOVEMBER 1970

1211 ETNE

STATISTISK SENTRALBYRÅ
OSLO 1973



FORORD

Den første statistikken utarbeidd på grunnlag av oppgaver til folketellingen i 1970, ble publisert i desember 1971 i heftet "Folkemengden etter alder og ekteskapeleg status, 31. desember 1970".

I serien Statistiske kommunehefter legger Statistisk Sentralbyrå fram de viktigste resultater fra Folke- og bolig telling 1970 for hver enkelt kommune. Heftene vil bli utgitt fra midten av 1972 til siste halvdel av 1973. Da kontrollen av tellingsoppgavene ikke er avsluttet når kommuneheftene utarbeides, er tallene i disse heftene foreløpige.

Endelige tall for hele landet vil bli publisert i 6 hefter som ventes å bli utgitt i 1974. Disse publikasjonene vil også inneholde tabeller med geografiske fordelinger. I tillegg til de tabellene som blir trykt, vil det bli utarbeidd tabeller med mer detaljert statistikk. På grunnlag av tellingsresultatene vil det videre bli utarbeidd et bosettingskart og flere større spesialartikler.

Professor Hallstein Myklebost, Geografisk Institutt, Universitetet i Oslo, har vært Byråets konsulent i arbeidet med kretsinnndelingen.

Statistisk Sentralbyrå, Oslo, 2. mai 1972

Petter Jakob Bjerve

Einar Jensen

...the ...
...the ...
...the ...
...the ...
...the ...
...the ...
...the ...
...the ...
...the ...
...the ...

...the ...
...the ...
...the ...
...the ...
...the ...
...the ...
...the ...
...the ...
...the ...
...the ...

...the ...

...the ...

INNHold

	Side
Prinsipper og definisjoner	7
1. Omfanget av Folke- og bolig telling 1970	7
2. Definisjon av personkjennemerker	7
3. Definisjon av familie- og husholdningstype	10
4. Definisjon av hus og bolig og hus- og boligkjennemerker	11
5. Inndelingen i tellingskretser	13
6. Merknader til tabell 1	14
Tabeller	
1. Folkemengden ved folketellingene 1801-1970	16
2. Folkemengden etter kjønn og inntektstakernes viktigste kilde til livsopphold og næring ...	16
3. Personer 16 år og over etter yrkesaktivitet, kjønn og alder	16
4. Personer 16 år og over med minst 100 arbeidstimer etter yrkesstatus, arbeidstid, kjønn og næring/yrkesområde	17
5. Personer 16-69 år etter yrkesaktivitet, kjønn og høyeste utdanning	18
6. Yrkesaktive, skoleelever og studenter 16 år og over etter kjønn og arbeids-/skole-/studie- sted pr. 1. november 1970	19
7. Familier og personer etter familietype og husholdningstype	19
8. Personer 16 år og over med egen bolig etter alder, ekteskapelig status og kjønn	19
9. Hus, boliger, rom og bosatte etter hustype	20
10. Beboede boliger etter hustype og byggeår, og hus, rom og bosatte etter husets byggeår ...	20
11. Beboede boliger etter hustype og tallet på rom, og bosatte etter tallet på rom i boligen .	20
12. Beboede boliger, rom og bosatte etter bolig tetthet	21
13. Beboede boliger, rom og bosatte etter boligens utstyr	21
14. Beboede boliger, rom og bosatte etter eier-/leierforholdet til boligen	21
15. Folkemengden etter alder, kjønn og tellingskrets	22
16. Personer 16 år og over etter viktigste kilde til livsopphold, næring, kjønn og tellings- krets	23
17. Hovedtall for hus og beboede boliger i de enkelte tellingskretser	25
Vedlegg	
1 a. Kretsfortegnelse	27
1 b. Inndelingen i sogn pr. 1. november 1970	27
1 c. Oversikt over endringene i kommuneinndelingen mellom tellingen i 1960 og tellingen i 1970.	27
2. Kartskisse over kretsinnndelingen	29
3. Oversiktskart over tettbygde kretser	31

Standard tegn

- .. Oppgave mangler
- : Tall kan ikke offentliggjøres
- Null



PRINSIPPER OG DEFINISJONER

1. OMFANGET AV FOLKE- OG BOLIGTELLING 1970

Folketellingen omfatter alle personer (også utenlandske statsborgere) som ifølge Forskrifter av 20. januar 1970 om ordningen og føringen av folkeregistrene, var registrert som bosatt i Norge på tellingstidspunktet den 1. november 1970.

I boligteellingen har en med alle hus og privatboliger (privatleiligheter m.v.) hvor minst én person var registrert bosatt den 1. november 1970. Hus og boliger som var ubebodd eller som var bebodd bare av midlertidig tilstedeværende (f.eks. ugifte personer som oppholdt seg utenom foreldrenes hjem på grunn av studier), omfattes således ikke av tellingen. Heller ikke er boliger for forpleide i aldershjem, pleiehjem og barnehjem og for losjerende i pensjonater, hoteller o.l. med. Hus hvor alle eller en del av de registrert bosatte var forpleide eller losjerende, er derimot inkludert.

I avsnitt 2 er det gjort nærmere rede for bostedsbegrepet (det sted som en person skal regnes som bosatt) og i avsnitt 4 for hus- og boligbegrepet.

2. DEFINISJON AV PERSONKJENNERKER

Når ikke annet er nevnt, refererer personopplysningene seg til den 1. november 1970.

Bosted

Den enkelte person er i tellingen regnet å ha sitt bosted i den kommune og i den bolig hvor vedkommende var registrert som bosatt den 1. november 1970 ifølge forskriftene om ordningen og føringen av folkeregistrene. Hovedregelen er her at en person skal registreres som bosatt der hvor vedkommende regelmessig tar sin døgnhvile. De viktigste registreringsreglene er ellers:

Bostedsforhold	Skal registreres som bosatt i
Gift person som p.g.a. arbeid, studier, avtjening av verneplikt e.l. oppholder seg utenom ektefellenes felles bolig	Ektefellenes felles bolig
Ugift person som p.g.a. studier, skolegang eller avtjening av verneplikt oppholder seg utenom foreldrenes/forsørgers bolig	Foreldrenes/forsørgers bolig
Ugift person med eget arbeid og som vanligvis ikke bor hos foreldre/forsørgere	Boligen der personen vanligvis bor
Person som p.g.a. ferie, besøk hos kjente, forretningsreise e.l. er fraværende fra boligen der vedkommende vanligvis bor	Boligen der personen vanligvis bor
Person som er forpleid i barnehjem, aldershjem, pleiehjem eller er satt bort i privat pleie	Barnehjemmet, aldershjemmet, pleiehjemmet eller boligen hvor personen er i pleie. (På grunn av registreringsvanker er imidlertid en del personer som var anbrakt i pleiehjem, registrert som bosatt i privatbolig på tellingstidspunktet.)
Person som er innlagt på sykehus eller anbrakt på arbeidsskole, arbeidsanstalt eller i fengsel	Boligen der personen var bosatt før innleggelsen eller anbringelsen

Personer som ikke kan henføres til en bestemt bolig, er regnet til gruppen "Uten fast bopel". Av registreringstekniske grunner har en imidlertid i tellingen også måttet ta med enkelte personer med fast bosted i denne gruppen. Personer uten fast bopel er som regel registrert som bosatt i den kommunen hvor de sist hadde fast bosted.

I det følgende er begrepet "Bosatt" brukt i samme betydning som begrepet "Registrert bosatt". Det er ikke som ved tidligere tellinger, hentet inn opplysninger om midlertidig bosted. Fra 1970-tellingen kan det derfor ikke gis oppgaver over den tilstedeværende befolkning.

Alder

I fordelingene etter alder er den enkelte person gruppert etter alder pr. 31. desember 1970 (1970 minus fødselsår), og ikke som ved tidligere tellinger etter alder på tellingstidspunktet.

Ekteskapelig status

Det er brukt fire hovedgrupperinger etter ekteskapelig status, nemlig ugifte, gifte, separerte og før gifte. Som før gifte er regnet skilte, enker og enkemenn.

Utdanning

Oppgavene over utdanning omfatter enkeltutdanninger på heltid av minst 5 måneders normal varighet og deltidsutdanninger av tilsvarende varighet. For personer med flere enkeltutdanninger, er den utdanning som har lengst samlet varighet (normal varighet av enkeltutdanningen tillagt varigheten av den forutdanning som kreves) regnet som høyeste utdanning. Av utdanninger med lik samlet varighet, er den som antas å være av størst yrkesmessig betydning, oppfattet som personens høyeste utdanning. Klassifiseringen er i samsvar med Standard for utdanningsgruppering (Statistisk Sentralbyrås Håndbøker, nr. 28). I tellingen er det imidlertid foretatt følgende tre-delning av standardens gymnasnivå (samlet utdanningsvarighet 10-12 år):

1. Utdanning på gymnasnivå I (10 år)
2. Utdanning på gymnasnivå II (11 år)
3. Utdanning på gymnasnivå III (12 år)

Videre er utvidet grunnskoleutdanning (10. frivillig år) i tellingen gruppert sammen med 9-årig grunnskole, mens den er skilt ut som egen gruppe under gymnasnivå i Standard for utdanningsgruppering.

Yrkesaktivitet

Som yrkesaktivitet er regnet alt arbeid mot vederlag, enten i form av lønn, inntekt av egen bedrift, naturalier e.l., inklusive arbeid som familiemedlem uten fast lønn i familiebedrift (f.eks. gårdsbruk, forretning m.v.), vernepliktstjeneste og tilsvarende plikttjeneste, men eksklusive husarbeid for egen familie.

I gruppen "Med yrkesaktivitet" er tatt med alle personer 16 år og over som utførte yrkesaktivitet i hele eller en del av perioden 1. november 1969 - 31. oktober 1970, også personer som begynte eller sluttet i arbeidslivet i denne perioden, deltidsarbeidere og elever og studenter som hadde hatt feriearbeid.

I tidligere tellinger er personer med inntekt av egen yrkesaktivitet som viktigste kilde til livsopphold, regnet til yrkesbefolkningen (personer med yrke). I disse tellingene avviker imidlertid definisjonen av yrkesaktivitet på enkelte punkter fra definisjonen som er gitt ovenfor. I 1970-tellingen er ikke en bestemt gruppe av personer regnet som yrkesbefolkning. Det er imidlertid gitt fordelinger etter viktigste kilde til livsopphold og etter arbeidstid.

Viktigste kilde til livsopphold

Personer 16 år og over er gruppert etter den kilde til livsopphold som var viktigst de siste 12 månedene før tellingstidspunktet.

Med inntekt av eget arbeid er ment inntekt av egen yrkesaktivitet.

"Pensjon, trygd" omfatter syketrygd, arbeidsløshetsstrygd, forsørgertrygd, uføretrygd, alderstrygd, yrkesskadetrygd, krigspensjon, bedriftspensjon o.l. Ektefeller som hadde hver sin pensjon som viktigste kilde til livsopphold, er begge gruppert under denne kilden til livsopphold. I disse tilfellene er således ikke den ene ektefellen regnet som forsørget eller å ha husarbeid i hjemmet som viktigste kilde til livsopphold.

Som formue, lån m.v. er også regnet føderåd, leieinntekt, forpaktningssinntekt, annen formuesinntekt og utbetalinger i samband med livsforsikring eller individuell pensjonsforsikring.

"Stipend m.v." omfatter foruten stipend, underhold fra andre enn privatpersoner (f.eks. stønader fra det offentlige, institusjoner eller bedrifter), unntatt pensjon og trygd.

I gruppen "Husarbeid i hjemmet, forsørget" er tatt med alle personer som ikke hadde en av kildene som er spesifisert foran, som den viktigste kilde til livsopphold.

Inntektstaker/Ikke-inntektstaker

Som inntektstakere er regnet personer 16 år og over med inntekt av eget arbeid; pensjon, trygd m.v.; formue, lån m.v. eller stipend m.v. som viktigste kilde til livsopphold. Tilsvarende er som ikke-inntektstakere regnet alle personer under 16 år og personer 16 år og over som under viktigste kilde til livsopphold er gruppert på "Husarbeid i hjemmet, forsørget". Husmødre som ikke var inntektstakere, er skilt ut som egen gruppe. Denne gruppen omfatter gifte kvinner 16 år og over med husarbeid i hjemmet som viktigste kilde til livsopphold.

I tabell 2 er ikke-inntektstakere gruppert etter samme kilde til livsopphold/næring som en inntektstaker i samme familie (definisjon av familieenheten er gitt i avsnitt 3). Denne inntektstakeren er valgt ut etter følgende prioritetsrekkefølge:

1. Mannlig ektefelle/far
2. Kvinnelig ektefelle/mor
3. Eldste sønn, nest eldste sønn osv.
4. Eldste datter, nest eldste datter osv.

Personer som tilhørte familie uten en eneste inntektstaker, er i tabell 2 gruppert under uoppgitt kilde til livsopphold.

Elever, studenter (tabell 5)

Som elever og studenter er i tabell 5 regnet personer som i løpet av de siste 12 måneder før tellingstidspunktet, gikk på skole eller studerte, uten hensyn til andre aktiviteter som f.eks. yrkesaktivitet.

Arbeidstid

Opgavene over arbeidstid gjelder perioden 1. november 1969 - 31. oktober 1970 og omfatter tid som er gått med til yrkesaktivitet. Tid som er brukt til skolearbeid, studier og husarbeid for egen familie, er således ikke inkludert. Personer som i perioden hadde mindre enn i alt én måneds sykefravær, og ellers - bortsett fra ferie - arbeidet full dag hele perioden, er regnet å ha hatt heldagsarbeid.

Generelt om grupperingen etter næring, yrke og yrkesstatus

Personer 16 år og over med yrkesaktivitet er gruppert på næring etter arten av virksomheten til den bedrift som den enkelte arbeidet i hele tiden eller lengst tid de siste 12 måneder før tellingstidspunktet. Disse personene er videre gruppert på det yrke og den yrkesstatus som de hadde hele tiden eller lengst tid i bedriften i 12-månedersperioden.

Næring

Næringsgrupperingen er foretatt etter 1960-utgaven av Standard for næringsgruppering i offentlig norsk statistikk (Statistisk Sentralbyrås Håndbøker, nr. 9). Denne standarden er i samsvar med International Standard Industrial Classification of All Economic Activities (ISIC), Rev. 1.

Med begrepet "Industri m.v." som er brukt i tabelldelen, er ment næringene bergverksdrift m.v., industri og kraft- og vannforsyning m.v. Videre er som "Samferdsel" regnet næringene sjøtransport og annen samferdsel. Samlegruppen "Tjenesteytende næringer" omfatter finansinstitusjoner, eierdomsdrift, offentlig administrasjon og forsvar, offentlig og privat tjenesteyting og personlig tjenesteyting. I tabell 4 er under "Annen tjenesteyting" tatt med næringsgrenene hotell- og restaurantdrift og vask, rensing og andre personlige tjenester.

Yrke

Yrkesgrupperingen er foretatt etter Standard for yrkesgruppering i offentlig norsk statistikk (utgitt av Arbeidsdirektoratet i 1965) som i prinsippet følger 1958-utgaven av International Standard Classification of Occupations (ISCO).

Yrkesstatus

I tellingen er det brukt følgende fire grupperinger etter yrkesstatus:

1. Ansatt
2. Selvstendig uten leid hjelp
3. Selvstendig med leid hjelp
4. Familienmedlem uten fast lønn i familiebedrift

Personer (også medeiere) som arbeide i firmaer organisert som aksjeselskap, andelslag eller annen selskapsform med begrenset ansvar, er alltid regnet som ansatte.

En person er regnet som selvstendig (med eller uten leid hjelp) dersom vedkommende drev firmaet alene for egen regning eller sammen med andre som medeier med ubegrenset ansvar (f.eks. i ansvarlig selskap). I de tilfelle hvor ektefeller arbeide i felles virksomhet (f.eks. gårdsbruk, forretning) som ikke var organisert som aksjeselskap e.l., er den ene ektefellen regnet som selvstendig og den andre som familiemedlem uten fast lønn i familiebedrift. Gruppen "Familie-medlem uten fast lønn i familiebedrift" omfatter ellers personer som arbeide i familievirksomhet uten fast avtalt lønn og som verken var eier eller medeier i virksomheten. Et familiemedlem uten fast lønn kan imidlertid ha vederlag for arbeidet i form av kost og losji, andel av overskott e.l.

I tabell 4 er det gitt oppgaver over tallet på henholdsvis ansatte og selvstendige (med eller uten leid hjelp). Differansen mellom summer av disse tall og totaltall utgjør følgelig tallet på familiemedlemmer uten fast lønn i familiebedrift.

Arbeids-/skole-/studiested

Personer som pr. 1. november 1970 både hadde inntekt av eget arbeid og som gikk på skole eller studerte, er i tabell 6 gruppert som yrkesaktive og etter arbeidssted dersom arbeidstiden de foregående 12 månedene utgjorde minst 1 000 timer. I motsatt fall er de gruppert som skoleelever/studenter og etter skole-/studiested.

Som personer med annet arbeidssted er regnet personer som arbeide i flere kommuner, var til sjøs eller som arbeide i utlandet. Tilsvarende er personer som studerte i utlandet gruppert under annet studiested.

Egen bolig

Ektefeller som var bosatt i samme privatbolig og hvor minst én av ektefellene var boliginnehaver, er begge regnet å ha egen bolig. For øvrig er bare boliginnehaveren eller én av boliginnhaverne gruppert under "Egen bolig". Forpleide i aldershjem, barnehjem og pleiehjem og losjerende i pensjonater og hoteller m.v. er aldri regnet å ha egen bolig.

Definisjon av begrepet "Boliginnehaver" er gitt i kapittel 4 under avsnittet "Eier-/leierforhold".

3. DEFINISJON AV FAMILIE OG HUSHOLDNINGSTYPE

Grupperingene på familie og husholdningstype refererer seg til tellingstidspunktet den 1. november 1970.

Familie

Til én og samme familie er regnet:

1. Ektepar og eventuelle ugifte barn registrert bosatt i samme privatbolig, aldershjem, pleiehjem, pensjonat, hotell e.l.
2. Far/mor med ugifte barn registrert bosatt i samme privatbolig, aldershjem, pleiehjem, pensjonat, hotell e.l.
3. Hver enkelt person som ikke hører inn under noen av de to gruppene som er spesifisert ovenfor (bl.a. personer uten fast bopel). Disse personene danner således hver for seg egen familie (familie med én person).

I familier med ektepar er også tatt med eventuelle ugifte barn av bare den ene ektefellen og ugifte adoptivbarn og stebarn, men ikke fosterbarn.

Av reglene som er nevnt ovenfor, går det fram at personer (f.eks. ektefeller) som ikke var registrert bosatt i samme privatbolig, aldershjem, pleiehjem, pensjonat, hotell e.l., aldri er gruppert under samme familie. Videre går det fram at gifte, separerte, skilte, enker og enkemenn ikke i noe tilfelle er regnet til samme familie som foreldrene. Når f.eks. et ektepar bor sammen med en skilt datter, danner ektefellene egen familie og datteren egen familie. Ellers kan nevnes at ugifte søsken som har felles bolig, men hvor ingen av foreldrene er bosatt, hver for seg er regnet som særskilt familie.

Husholdningstype

Det er skilt mellom tre hovedtyper av husholdning, nemlig privathusholdning, felleshusholdning og annen husholdning.

Gruppen "Privathusholdning" omfatter personer som var registrert som bosatt i privatbolig. Denne husholdningstypen er videre splittet opp etter tallet på familier i husholdningen. Som husholdningsenhet er her regnet bolighusholdning (som omfatter alle bosatte i samme bolig) og ikke kostholdning som ved tidligere tellinger.

Til felleshusholdning er regnet forpleide som var registrert bosatt i aldershjem, barnehjem og pleiehjem og losjerende som var registrert bosatt i pensjonat, hotell e.l.

Betjeningspersonale bosatt ved felleshusholdninger er alltid gruppert under privathusholdning. Det samme gjelder militært personell som var bosatt i militærforlegning.

Annen husholdning omfatter personer uten fast bopel.

4. DEFINISJON AV HUS OG BOLIG OG HUS- OG BOLIGKJENNEMERKER

Hus- og boligopplysningene refererer seg til den 1. november 1970.

Hus

Som eget hus er som hovedregel regnet bygg som fra kjeller til loft er atskilt fra andre bygg. Fra denne regelen er det gjort følgende to unntak:

1. Hver enkelt bolig i vertikalt delte tomannsboliger og i rekke, kjede, atrium og terrasse er alltid regnet som særskilt hus.

2. Selv om det fra kjeller til loft er skillevegg(er) uten gjennomgang, er henholdsvis horisontalt delte tomannsboliger som er bygd sammen i rekke e.l., og hver enkelt blokk regnet til ett og samme hus.

Som nevnt under avsnitt 1, omfatter tellingen alle hus hvor minst én person var registrert som bosatt den 1. november 1970.

Bolig

Til en bolig (leilighet m.v.) er som hovedregel regnet rom som er bygd (eller ombygd) til bruk for én person eller for flere personer med fellesskap i kost og losji, og hvor det er adkomst til rommene (rommet) uten å måtte gå gjennom en annen bolig. Avgrensingen av boligenhetene er ellers foretatt etter følgende spesielle regler:

1. En hybel med egen inngang (utenfra eller fra korridor, oppgang e.l.) og som er bygd i tilknytning til en bolig, er regnet som særskilt bolig bare når hybelboeren (hybelboerne) selv holdt kosten.

2. Hybler uten egen inngang er ikke skilt ut som særskilte boliger.

3. I hybelbygg o.l. er hver enkelt hybel regnet som egen bolig, også i de tilfelle flere hybler har felles gang, hall, bad og/eller kjøkken.

4. I bygg for felleshusholdning, i hus som er bygd i tilknytning til slike bygg og i militærforlegninger er hybler o.l. for ansatte regnet som særskilte boliger. Likeledes er rom som ble brukt av en ansatt med ektefelle og eventuelle barn, regnet til én og samme bolig.

Med privatbolig er i tellingen ment boliger som ikke er bebodd av forpleide i aldershjem, barnehjem og pleiehjem eller av losjerende i pensjonater, hoteller o.l. Boliger for ansatte (f.eks. sykepleiere) ved felleshusholdninger er således regnet som privatboliger. Det samme gjelder boliger for befal m.v. i militærforlegninger.

Som nevnt under avsnitt 1, omfatter tellingen alle privatboliger hvor minst én person var registrert bosatt den 1. november 1970. Som betegnelse på disse boligene er i tabelldelen brukt "Bebodde boliger". For de enkelte hus som er med i tellingen, er det imidlertid hentet inn oppgaver over samlet tall på privatboliger (inkl. ubebodde boliger og boliger med bare midlertidig bosatte). Tallene på boliger i alt i tabell 9 gjelder disse boligene.

Rom

Opgavene over tall på rom refererer seg til boliger som er med i tellingen, og omfatter beboelsesrom på 6 m² eller mer som kan nyttes året rundt. Bortsett fra i tabell 11, er også kjøkken på 6 m² eller mer inkludert. Entré, hall, bad, alkove, hems og rom som bare nyttes i næringsvirksomhet (f.eks. kontor) er ikke med.

Bosatte

Tallene på bosatte omfatter personer registrert som bosatt i privatboliger og således ikke personer som er regnet til felleleshusholdning og personer uten fast bopel.

Hustype

Som våningshus i tilknytning til gårdsdrift er - uansett hustype ellers - regnet hus hvor gårdbrukeren selv, forpakter eller kårfolk var bosatt, men ikke hus for gårdsarbeidere og hus på nedlagte bruk.

Hustypen "Frittliggende enebolig" omfatter hus med én bolig og med minst en halv meters avstand til nærmeste hus (unntatt garasje o.l.).

Til gruppen "Enebolig i rekke, kjede, atrium m.v." er også regnet husenhetene i vertikalt delte tomannsboliger.

Horisontalt delt tomannsbolig er hus med to vanlige leiligheter (som kan ha ulik størrelse) og hvor den ene leiligheten ligger i en etasje over den annen.

Hustypen "Annet småhus" omfatter hus med inntil 2½ etasjer (ekskl. underetasje), unntatt våningshus i tilknytning til gårdsdrift, eneboliger og horisontalt delte tomannsboliger. Hus som har én eller to vanlige leiligheter og hybelleilighet som er skilt ut som egen bolig, er også gruppert under denne hustypen.

Som blokk er regnet hus med 3 etasjer (ekskl. underetasje) eller mer.

Provisorisk boligbygg er hus m.v. som helt eller delvis er tatt i bruk til bolig for 10 år eller mindre (inkl. campingvogner, båter, telt, gammer o.l.).

Gruppen "Forretningsbygg m.v." omfatter hus hvor halvparten eller mindre av golvarealet nyttes til privatboliger, unntatt bygg for felleleshusholdning. Hus med to etasjer og hvor det er forretning i første etasje og bolig i annen etasje, er alltid gruppert under denne hustypen.

Som bygg for felleleshusholdning er regnet hus hvor det for bosatte og/eller midlertidig tilstedeværende er organisert felleleshusholdning. Hus i studentbyer o.l. er imidlertid aldri gruppert her. Av avgrensingsregler som det er gjort rede for under andre avsnitt, går det fram at oppgaver over tall på boliger, rom og bosatte i bygg for felleleshusholdning, bare omfatter privatboliger og rom og bosatte i disse boligene.

Byggeår

Som byggeår er for det enkelte hus regnet det år da minst halvparten av boligene i huset var ferdige til innflytning. Hus som er ombygget, er gruppert etter opprinnelig byggeår.

WC, bad

Boliger med eget wc/egget bad omfatter boliger med wc/bad som bare de bosatte i boligen har rett til å nytte, uten hensyn til om wc/bad ligger i eller utenfor boligen. Som boliger med felles wc/felles bad er regnet boliger som har wc/bad felles med en eller flere andre boliger.

Eier-/leierforhold

Personer med råderett over boligen som de er bosatt i (eier, leier den e.l.), er regnet som boliginnehavere.

Boliginnehavere (f.eks. medlemmer av borettslag) med aksje eller andel som gir borett til boligen, er alltid regnet som leieboere med aksje/andel, også i de tilfelle det er betalt innskott som er høyere enn pålydende verdi av aksjen/andelen.

Leieboere med innskott er boliginnehavere som har betalt innskott (f.eks. obligasjonsinnskott) for å leie boligen, men ikke leieboere som bare har betalt forskott på husleie.

Boliginnehavere som disponerer boligen vederlagsfritt eller som kårbolig, er regnet som leieboere.

En boliginnehaver er regnet å disponere boligen som tjenestebolig når den er stilt til disposisjon i samband med tjenesteforhold på vilkår av at boligen må fraflyttes når tjenesteforholdet opphører, uten hensyn til om det betales husleie eller ikke. Boliger som boliginnehaveren har aksje, andel eller innskott i, er imidlertid aldri regnet som tjenestebolig.

Gjennomenittstall

Boliger pr. hus er lik tallet på privatboliger i hus som er med i tellingen (inkl. ubebodde boliger og boliger med bare midlertidig tilstedeværende) dividert med tallet på hus som er med i tellingen.

Bebodde boliger pr. hus er lik tallet på privatboliger som er med i tellingen dividert med tallet på hus som er med i tellingen.

Rom pr. bolig er lik tallet på rom (inkl. kjøkken på 6 m^2 eller mer) i privatboliger som er med i tellingen dividert med tallet på disse boligene.

Bosatte pr. bolig er lik tallet på bosatte i privatboliger dividert med tallet på privatboliger som er med i tellingen.

Bosatte pr. rom er lik tallet på bosatte i privatboliger dividert med tallet på rom (inkl. kjøkken på 6 m^2 eller mer) i privatboliger som er med i tellingen.

5. INNDELINGEN I TELLINGSKRETSE

For områder som i 1960 tilhørte herredskommune, er kretsinnstillingen foretatt av Byrådet og etter de samme retningslinjer som i 1960-tellingen. Følgende hovedregler er lagt til grunn for innstillingen:

1. En tellingskrets bør være mest mulig ensartet når det gjelder kommunikasjonsforhold, næringsstruktur og befolkningsutvikling.

2. Kretsgrenser må ikke skjære sogne- eller kommunegrenser.

3. En krets skal bestå enten bare av ett tettbygd strøk, del av tettbygd strøk eller av spredtbygd strøk. Som tettbygd strøk regnes områder med minst 200 bosatte på tellings- tidspunktet og hvor avstanden mellom bolighusene som regel ikke overstiger 50 meter. En hussamling som ligger mer enn 50 meter fra en tettbebyggelse, er imidlertid regnet som en del av det tettbygde strøket dersom hussamlingen naturlig hører sammen med tettbebyggelsen. Andre områder er regnet som spredtbygde strøk og er delt videre opp i tellingskretser.

I 1970-tellingen er det for områder som i 1960 tilhørte herredskommune, bare foretatt følgende endringer i kretsinnstillingen som da ble brukt:

1. Når regulering av kommune- eller sognegrenser førte til at en 1960-krets falt inn under mer enn én kommune eller ett sogn i 1970, er kretsen delt videre opp slik at kretsgrenser ikke skjærer kommune- eller sognegrenser.

2. Grensene for tettbygde strøk (og dermed for tettbygde kretser) er justert i samsvar med bosettingen pr. 1. november 1970 etter reglene for avgrensing av disse strøkene.

3. I de tilfelle avgrensingen i 1960-tellingen av spredtbygde kretser ikke var i samsvar med reglene for kretsinnstilling, er grensene justert i 1970-tellingen.

Innstillingen i tellingskretser av områder som i 1960 tilhørte bykommune, er foretatt av folke- registrene i samråd med kommunale myndigheter. I flere tilfelle er kretsinnstillingen for disse områdene ikke den samme som i 1960-tellingen. I begge tellingene er imidlertid grensene fastlagt slik at de ikke skjærer kommune- eller sognegrenser og at en krets består enten bare av tettbygd strøk eller bare av spredtbygd strøk (avgrenset etter reglene som er nevnt ovenfor).

Tettbygde strøk i områder som i 1960 tilhørte herredskommune, er vanligvis ikke delt opp i flere kretser. Byområder er imidlertid alltid regnet til flere kretser.

I vedlegg 1 a er det gitt en kretsfortegnelse, i vedlegg 2 en kartskisse over kretsinnndelingen og i vedlegg 3 et oversiktskart over én eller flere tettbygde kretser. En oversikt som viser hvilke tellingskretser som inngår i de enkelte sogn, er gitt i vedlegg 1 b.

6. Merknader til tabell 1

I tabell 1 har en generelt sett tatt sikte på å gi tall tilbake til 1801 etter kommuneinndelingen i 1970. Over et så langt tidsrom har det imidlertid skjedd så mange endringer i kommuneinndelingen at det for de fleste kommuner ikke kan gis en sammenliknbar tallserie for hele perioden.

Mellom tellingen i 1960 og tellingen i 1970 er en del av tidligere Skånevik herred overført til Etne. Resten av Skånevik er overført til Kvinnherad. I vedlegg 1 c er det gitt en oversikt som viser hvilke kommuner de enkelte tellingskretser i 1970-tellingen tilhørte i 1960.

TABELLER

TABELL 1. FOLKEMENGDEN VED FOLKETELLINGENE 1801-1970

ÅR	FOLKE- MENGDEN	ÅR	FOLKE- MENGDEN	ÅR	FOLKE- MENGDEN	ÅR	FOLKE- MENGDEN	ÅR	FOLKE- MENGDEN	ÅR	FOLKE- MENGDEN
1801	1835	1865	1900	1930	1960 ..	4 008
1815	1845	1875	1910	1946	1970 ..	3 920
1825	1855	1890	1920	1950 ..	4 122		

1 SE MERKNADER TIL TABELL 1 PÅ SIDE 14

TABELL 2. FOLKEMENGDEN ETTER KJØNN OG INNTEKTSTAKERNES VIKTIGSTE KILDE TIL LIVSOPPHOLD OG NÆRING

VIKTIGSTE KILDE TIL LIVSOPPHOLD OG NÆRING	I ALT	MENN	KVIN- NER	INN- TEKTS- TAKERE	IKKE-INNTEKTSTAKERE				
					I ALT	HUS- MØDRE	ANDRE		
							AV DISSE:		
							UNDER 16 ÅR	16-24 ÅR	
I ALT	3 920	1 976	1 944	2 070	1 850	576	1 274	1 047	195
INNTEKT AV EGET ARBEID I ALT ..	3 055	1 594	1 461	1 339	1 716	520	1 196	1 009	177
JORDBRUK OG SKOGBRUK M.V.	857	454	403	390	467	144	323	262	55
FISKE M.V. OG HVALFANGST	27	18	9	16	11	5	6	4	1
INDUSTRI M.V.	689	362	327	262	427	122	305	263	41
BYGGE- OG ANLEGGSVIRKSOMHET .	513	296	217	188	325	104	221	196	25
VAREHANDEL	239	110	129	116	123	32	91	83	8
SAMFERDSEL	295	172	123	144	151	50	101	82	18
TJENESTEYTNDE NÆRINGER	428	175	253	216	212	63	149	119	29
UOPPGITT NÆRING	7	7	-	7	-	-	-	-	-
PENSJON, TRYGD	768	327	441	671	97	51	46	22	15
FORMUE, LAN M.V.	31	25	6	31	-	-	-	-	-
STIPEND M.V.	32	19	13	29	3	1	2	2	-
UOPPGITT	34	11	23	-	34	4	30	14	3

TABELL 3. PERSONER 16 ÅR OG OVER ETTER YRKESAKTIVITET, KJØNN OG ALDER

KJØNN OG ALDER	I ALT	UTEN YRKES- AKTI- VITET	MED YRKESAKTIVITET						
			I ALT	ARBEIDSTID I TIMER				UOPP- GITT	
				UNDER 100	100- 499	500- 999	1 000 OG MER		
							AV DISSE: HELDAGS- ARBEID		
I ALT	2 873	1 158	1 715	9	89	324	1 293	1 163	-
16-19	286	168	118	-	23	19	76	62	-
20-24	251	76	175	-	9	20	146	129	-
25-59	1 466	371	1 095	4	34	171	886	810	-
60-66	319	127	192	1	8	38	145	126	-
67-69	104	56	48	-	5	14	29	27	-
70 OG OVER	447	360	87	4	10	62	11	9	-
MENN I ALT	1 449	346	1 103	5	31	89	978	916	-
16-19	139	71	68	-	14	11	43	36	-
20-24	138	28	110	-	5	9	96	84	-
25-59	765	39	726	1	2	12	711	681	-
60-66	148	40	108	1	2	7	98	88	-
67-69	51	25	26	-	1	4	21	19	-
70 OG OVER	208	143	65	3	7	46	9	8	-
KVINNER I ALT	1 424	812	612	4	58	235	315	247	-
16-19 I ALT	147	97	50	-	9	8	33	26	-
AV DISSE: GIFTE ...	11	7	4	-	-	1	3	1	-
20-24 I ALT	113	48	65	-	4	11	50	45	-
AV DISSE: GIFTE ...	59	38	21	-	4	6	11	9	-
25-59 I ALT	701	332	369	3	32	159	175	129	-
AV DISSE: GIFTE ...	601	293	308	2	28	152	126	85	-
60-66	171	87	84	-	6	31	47	38	-
67-69	53	31	22	-	4	10	8	8	-
70 OG OVER	239	217	22	1	3	16	2	1	-

TABELL 4. PERSONER 16 ÅR OG OVER MED MINST 100 ARBEIDSTIMER ETTER YRKESSTATUS, ARBEIDSTID, KJØNN OG NÆRING/YRKESOMRADE

NÆRING/YRKESOMRADE	AV DISSE:					ARBEIDSTID I TIMER					
	I ALT	SELV- STEN- DIGE		MENN	KVIN- NER	100-999			1 000 OG MER		
		AN- SATTE				I ALT	MENN	KVIN- NER	I ALT	MENN	KVIN- NER
I ALT	1 706	945	448	1 098	608	413	120	293	1 293	978	315
NÆRING											
JORDBRUK	665	68	307	364	301	292	74	218	373	290	83
SKOGBRUK M.V.	3	1	2	3	-	2	2	-	1	1	-
FISKE M.V., HVALFANGST	18	9	9	18	-	2	2	-	16	16	-
BERGVERKSDRIFT M.V.	16	12	4	16	-	-	-	-	16	16	-
INDUSTRI	222	197	22	163	59	16	10	6	206	153	53
BYGGE- OG ANLEGGSVIRKS.	192	153	37	189	3	12	11	1	180	178	2
KRAFT-, VANNFORS. M.V.	39	38	1	36	3	2	2	-	37	34	3
VAREHANDEL	135	98	26	62	73	24	1	23	111	61	50
FINANSINSTITUSJONER	18	18	-	11	7	-	-	-	18	11	7
EIENDOMSDRIFT	-	-	-	-	-	-	-	-	-	-	-
SJØTRANSPORT	74	71	3	69	5	4	4	-	70	65	5
ANNEN SAMFERDSEL	79	59	19	55	24	6	2	4	73	53	20
OFF. ADM. OG FORSVAR ..	41	41	-	38	3	5	4	1	36	34	2
OFF. OG PRIV. TJ.YTING	127	121	5	53	74	25	3	22	102	50	52
LØNT HUSARBEID	22	22	-	-	22	8	-	8	14	-	14
ANNEN TJENESTEYTING	48	31	12	14	34	15	5	10	33	9	24
UOPPGITT	7	6	1	7	-	-	-	-	7	7	-
1 YRKESOMRADE											
TEKNISK, VITENSKAPELIG, HUMANISTISK OG KUNST- NERISK ARBEID I ALT ...	96	91	4	48	48	14	2	12	82	46	36
TEKNISK ARBEID	4	4	-	4	-	-	-	-	4	4	-
MEDISINSK ARBEID	3	1	2	3	-	-	-	-	3	3	-
SYKKEPLEIE- OG ANNET PLEIEARBEID	20	19	-	-	20	6	-	6	14	-	14
PEDAGOGISK ARBEID ...	54	54	-	28	26	7	1	6	47	27	20
ADM.- OG FORVALTNINGS- ARB., BEDR.- OG ORGANI- SASJONSLEDELSE I ALT ..	26	14	12	25	1	:	-	:	25	:	:
OFFENTLIG ADM.- OG FORVALTNINGSARBEID ..	7	7	-	7	-	-	-	-	7	7	-
BEDR. OG ORG.LEDELSE	19	7	12	18	1	:	-	:	18	:	:
KONTORARBEID	46	46	-	24	22	4	1	3	42	23	19
HANDELSARBEID I ALT ...	113	76	25	42	71	23	:	:	90	:	:
GROSSISTER OG DETALJISTER	24	-	24	19	5	-	-	-	24	19	5
HANDELSREISENDE- OG AGENTURARBEID	4	3	1	3	1	1	:	:	3	:	:
HANDELSARB. FRA KONT. OG DETALJHANDELSARB.	83	71	-	18	65	22	-	22	61	18	43
JORDBRUKS-, SKOGBRUKS- OG FISKEARBEID	683	75	318	383	300	296	78	218	387	305	82
GRUVE- OG SPRENGNINGS- ARBEID M.M.	18	17	1	18	-	1	1	-	17	17	-
TRANSPORT- OG KOMMUNI- KASJONSARBEID I ALT ...	141	119	22	120	21	7	5	2	134	115	19
VEGTRAFIKKARBEID	61	40	21	61	-	-	-	-	61	61	-
POST- OG TELEKOM.ARB.	27	27	-	7	20	3	1	2	24	6	18
INDUSTRI-, BYGGE- OG ANLEGG SARBEID I ALT ...	438	377	56	382	56	27	22	5	411	360	51
JERN- OG MET.VAREARB.	56	48	5	55	1	4	:	:	52	:	:
ELEKTROARBEID	39	34	5	39	-	3	3	-	36	36	-
TREARBEID	85	60	25	84	1	5	:	:	80	:	:
NÆRINGSMIDDELARBEID .	84	76	6	37	47	6	2	4	78	35	43
KJEMISK PROSESSAR- BEID, TREFOREDLINGS- OG PAPIRARBEID	10	10	-	10	-	-	-	-	10	10	-
LASTE-, LOSSE- OG LAGERARBEID	10	10	-	10	-	1	1	-	9	9	-
SERVICEARBEID I ALT ...	125	110	10	36	89	39	8	31	86	28	58
SIVILT OVERVÅKNINGS- OG TRYGGINGSARBEID ..	4	4	-	4	-	1	1	-	3	3	-
HOTELL- OG RESTAU- RANTARBEID, HUSARBEID	54	50	2	20	34	16	5	11	38	15	23
VAKTMESTER- OG RENGJØRINGSARBEID ...	38	37	1	8	30	14	1	13	24	7	17
MILITÆRT ARBEID	17	17	-	17	-	2	2	-	15	15	-
UOPPGITT	3	3	-	3	-	-	-	-	3	3	-

1 BARE ET UTVALG AV YRKESOMRADER ER SPESIFISERT

TABELL 5. PERSONER 16-69 ÅR ETTER YRKESAKTIVITET, KJØNN OG HØYESTE UTDANNING

KJØNN OG HØYESTE UTDANNING	I ALT	UTEN YRKESAKTIVITET, ARBEIDSTIMER UNDER 100 TIMER ELLER UOPPGITT		MED 100 ARBEIDSTIMER ELLER MER					1 000 TIMER OG MER
		I ALT	AV DISSE: I ALT ELEVER, STU- DENTER	100-499 TIMER		500-999 TIMER		I ALT	
				I ALT	AV DISSE: ELEVER, STU- DENTER	I ALT	AV DISSE: ELEVER, STU- DENTER		
I ALT	2 426	803	196	1 623	79	24	262	23	1 282
MENN I ALT	1 241	205	104	1 036	24	17	43	15	969
UNGDOMSSKOLENIVA, 7-9 ÅR, I ALT ..	894	155	63	739	16	11	29	8	694
7-ÅRIG FOLKESKOLE	441	78	1	363	2	-	12	-	349
ALLMENT FAGFELT ELLERS	287	60	48	227	10	7	10	5	207
ADMINISTRASJON OG ØKONOMI	46	4	4	42	2	2	2	1	38
INDUSTRI, HÅNDVERK OG TEKNIKK ..	80	12	10	68	1	1	5	2	62
SAMFERDSEL	6	1	-	5	1	1	-	-	4
JORDBRUK, SKOGBRUK OG FISKE	27	-	-	27	-	-	-	-	27
TJENESTEYTING OG FORSVAR	7	-	-	7	-	-	-	-	7
GYMNASNIVA I, 10 ÅR, I ALT	208	26	23	182	2	2	10	5	170
ALLMENT FAGFELT	71	20	19	51	2	2	4	3	45
ADMINISTRASJON OG ØKONOMI	-	-	-	-	-	-	-	-	-
INDUSTRI, HÅNDVERK OG TEKNIKK ..	29	3	3	26	-	-	2	1	24
SAMFERDSEL	33	1	-	32	-	-	1	1	31
JORDBRUK, SKOGBRUK OG FISKE	56	2	1	54	-	-	3	-	51
TJENESTEYTING OG FORSVAR	18	-	-	18	-	-	-	-	18
GYMNASNIVA II,III, 11-12 ÅR, I ALT	78	16	13	62	5	3	1	-	56
ALLMENT FAGFELT	22	14	13	8	2	2	-	-	6
INDUSTRI, HÅNDVERK OG TEKNIKK ..	26	-	-	26	3	1	1	-	22
SAMFERDSEL	18	2	-	16	-	-	-	-	16
HELSEVERN	-	-	-	-	-	-	-	-	-
JORDBRUK, SKOGBRUK OG FISKE	8	-	-	8	-	-	-	-	8
TJENESTEYTING OG FORSVAR	3	-	-	3	-	-	-	-	3
UNIVERSITETS- OG HØGSKOLENIVA I, 13-14 ÅR, I ALT	40	3	1	37	-	-	3	2	34
UNDERVISNING	20	2	1	18	-	-	1	-	17
ADMINISTRASJON, ØKONOMI, SAMFUNNSVITENSKAP OG JUS	4	-	-	4	-	-	1	1	3
NATURVITENSKAP OG TEKNIKK	13	-	-	13	-	-	1	1	12
UNIVERSITETS-, HØGSKOLENIVA II,III OG FORSKERNIVA, OVER 14 ÅR, I ALT	15	-	-	15	-	-	-	-	15
UNDERVISNING	5	-	-	5	-	-	-	-	5
UOPPGITT ELLER INGEN UTDANNING ...	6	5	4	1	1	1	-	-	-
KVINNER I ALT	1 185	598	92	587	55	7	219	8	313
UNGDOMSSKOLENIVA, 7-9 ÅR, I ALT ..	982	510	73	472	44	5	196	4	232
7-ÅRIG FOLKESKOLE	446	223	-	223	18	-	107	-	98
ALLMENT FAGFELT ELLERS	324	189	68	135	17	4	47	4	71
ADMINISTRASJON OG ØKONOMI	77	31	1	46	4	-	12	-	30
INDUSTRI, HÅNDVERK OG TEKNIKK ..	16	8	1	8	-	1	-	-	2
SAMFERDSEL	-	-	-	-	-	-	-	-	-
HELSEVERN	3	2	-	1	-	-	-	-	-
TJENESTEYTING OG FORSVAR	113	57	3	56	3	-	24	-	29
GYMNASNIVA I, 10 ÅR, I ALT	127	59	7	68	4	1	17	2	47
ALLMENT FAGFELT	90	41	6	49	3	1	12	1	34
ADMINISTRASJON OG ØKONOMI	-	-	-	-	-	-	-	-	-
INDUSTRI, HÅNDVERK OG TEKNIKK ..	15	8	-	7	1	-	2	1	4
SAMFERDSEL	6	1	-	5	-	-	-	-	5
HELSEVERN	9	6	-	3	-	-	2	-	1
GYMNASNIVA II,III, 11-12 ÅR, I ALT	42	16	6	26	5	-	6	2	15
ALLMENT FAGFELT	22	13	6	9	1	-	3	2	5
INDUSTRI, HÅNDVERK OG TEKNIKK ..	3	-	-	3	-	-	-	-	3
HELSEVERN	11	1	-	10	4	-	2	-	4
TJENESTEYTING OG FORSVAR	3	-	-	3	-	-	1	-	2
UNIVERSITETS- OG HØGSKOLENIVA I, 13-14 ÅR, I ALT	20	3	-	17	2	1	-	-	15
UNDERVISNING	16	1	-	15	1	-	-	-	14
NATURVITENSKAP OG TEKNIKK	-	-	-	-	-	-	-	-	-
UNIVERSITETS-, HØGSKOLENIVA II,III OG FORSKERNIVA, OVER 14 ÅR, I ALT	5	2	1	3	-	-	-	-	3
UNDERVISNING	4	1	1	3	-	-	-	-	3
ADMINISTRASJON, ØKONOMI, SAMFUNNSVITENSKAP OG JUS	-	-	-	-	-	-	-	-	-
NATURVITENSKAP OG TEKNIKK	-	-	-	-	-	-	-	-	-
UOPPGITT ELLER INGEN UTDANNING ...	9	8	5	1	-	-	-	-	1

1 BARE ET UTVALG AV FAGOMRÅDER ER SPESIFISERT UNDER DE ENKELTE UTDANNINGSNIVÅER

TABELL 6. YRKESAKTIVE, SKOLEELEVER OG STUDENTER 16 ÅR OG OVER ETTER KJØNN OG ARBEIDS-/SKOLE-/STUDIESTED PR. 1. NOVEMBER 1970

ARBEIDS-/SKOLE-/STUDIESTED	I ALT	1			2		
		YRKESAKTIVE			SKOLEELEVER OG STUDENTER		
		I ALT	MENN	KVINNER	I ALT	MENN	KVINNER
I ALT	1 858	1 627	1 047	580	231	126	105
I KOMMUNEN	1 370	1 336	783	553	34	17	17
STORD	42	11	10	1	31	19	12
ODDA	38	16	16	-	22	16	6
BERGEN	35	12	10	2	23	14	9
KVINNHERRAD	30	29	28	1	1	1	-
VINDAFJORD	30	9	8	1	21	3	18
HAUGESUND	25	17	14	3	8	3	5
ANDRE KOMMUNER I FYLKET	79	33	27	6	46	22	24
ANDRE KOMMUNER UTEFOR FYLKET ...	80	35	28	7	45	31	14
ANNET STED	129	129	123	6	-	-	-

1 EKSKL. PERSONER SOM AVTJENTE VERNEPLIKTSTJENESTE OG YRKESAKTIVE SOM IKKE HAR OPPGITT ARBEIDSSTED

2 EKSKL. SKOLEELEVER OG STUDENTER SOM IKKE HAR OPPGITT SKOLE-/STUDIESTED

TABELL 7. FAMILIER OG PERSONER ETTER FAMILIETYPPE OG HUSHOLDNINGSTYPE

HUSHOLDNINGSTYPE	I ALT		FAMILIER MED TO ELLER FLERE PERSONER							
	FAMI- LIER	PER- SONER	FAMI- LIER MED EN PER- SON	I ALT		EKTE- PAR UTEA UGIFTE BARN	EKTEPAR MED UGIFTE BARN		MOR ELLER FAR MED UGIFTE BARN	
				FAMI- LIER	PER- SONER		FAMI- LIER	PER- SONER	FAMI- LIER	PER- SONER
I ALT	1 488	3 920	539	949	3 381	256	612	2 671	81	198
PRIVATHUSHOLDNING I ALT ..	1 440	3 871	492	948	3 379	255	612	2 671	81	198
MED EN FAMILIE	1 023	3 116	216	807	2 900	219	527	2 313	61	149
MED TO FAMILIER	328	649	195	133	454	33	80	339	20	49
MED FLERE FAMILIER	89	106	81	8	25	3	5	19	-	-
FELLES HUSHOLDNING	47	48	46	1	2	1	-	-	-	-
ANNEN HUSHOLDNING	1	1	1	-	-	-	-	-	-	-

TABELL 8. PERSONER 16 ÅR OG OVER MED EGEN BOLIG ETTER ALDER, EKTESKAPELIG STATUS OG KJØNN

EKTESKAPELIG STATUS OG KJØNN	I ALT	ALDER									
		16-19	20-24	25-29	30-39	40-49	50-59	60-69	70-79	80 OG OVER	
PERSONER 16 ÅR OG OVER I ALT ...	2 873	286	251	195	352	395	524	423	306	141	
AV DISSE: MED EGEN BOLIG	2 049	14	89	144	290	354	481	368	242	67	
MENN I ALT	1 449	139	138	102	191	191	281	199	148	60	
AV DISSE: MED EGEN BOLIG	1 006	1	27	66	147	167	256	181	130	31	
KVINNER I ALT	1 424	147	113	93	161	204	243	224	158	81	
AV DISSE: MED EGEN BOLIG	1 043	13	62	78	143	187	225	187	112	36	
UGIFTE I ALT	846	275	159	42	55	51	81	92	56	35	
AV DISSE: MED EGEN BOLIG	203	9	14	5	11	21	42	52	32	17	
MENN I ALT	491	139	105	34	43	34	56	43	26	11	
AV DISSE: MED EGEN BOLIG	118	1	1	5	8	18	33	27	19	6	
KVINNER I ALT	355	136	54	8	12	17	25	49	30	24	
AV DISSE: MED EGEN BOLIG	85	8	13	-	3	3	9	25	13	11	
GIFTE OG SEPARERTE I ALT	1 759	11	92	153	294	329	411	276	162	31	
AV DISSE: MED EGEN BOLIG	1 678	5	75	139	279	325	410	271	154	20	
MENN I ALT	878	-	33	68	148	150	217	143	97	22	
AV DISSE: MED EGEN BOLIG	841	-	26	61	139	147	216	142	93	17	
KVINNER I ALT	881	11	59	85	146	179	194	133	65	9	
AV DISSE: MED EGEN BOLIG	837	5	49	78	140	178	194	129	61	3	
FØR GIFTE I ALT	268	-	-	-	3	15	32	55	88	75	
AV DISSE: MED EGEN BOLIG	168	-	-	-	-	8	29	45	56	30	
MENN I ALT	80	-	-	-	-	7	8	13	25	27	
AV DISSE: MED EGEN BOLIG	47	-	-	-	-	2	7	12	18	8	
KVINNER I ALT	188	-	-	-	3	8	24	42	63	48	
AV DISSE: MED EGEN BOLIG	121	-	-	-	-	6	22	33	38	22	

TABELL 9. HUS, BOLIGER, ROM OG BOSATTE ETTER HUSTYPE

	PERMANENT BOLIGBYGG										PRO- VI- SOR- ISK BO- LIG- BYGG	FOR+ RET- BYGG M.V.	BYGG FOR FEL- LES- HUS- HOLD- NING	UOPP- GITT HUS- TYPE
	I ALT	I ALT	VA- NING- HUS I	FRITT- LIGG- ENDE	ENE- BOLIG I	ANNEN ENE- BOLIG	HORI- SON- TALT	ANNET SMAHUS	BLOKK	BLOKK				
			TILKN. GARDS- DRIFT	TIL ENE- BOLIG	REKKE, KJEDE, ATRIUM M.V.		DEL- TC- MANN- BOLIG							
HUS	1 090	1 051	470	502	4	-	41	34	-	-	35	4	-	
BOLIGER I ALT ...	1 234	1 178	503	502	4	-	82	87	-	-	45	11	-	
AV DISSE: BEBODDE	1 214	1 159	496	502	4	-	77	80	-	-	45	10	-	
ROM	6 453	6 213	2 876	2 728	25	-	313	271	-	-	225	15	-	
BOSATTE	3 871	3 701	1 692	1 578	17	-	213	201	-	-	154	16	-	
BOLIGER PR. HUS .	1,1	1,1	1,1	1,0	1,0	-	2,0	2,6	-	-	1,3	2,8	-	
ROM PR. BOLIG ...	5,3	5,4	5,8	5,4	6,3	-	4,1	3,4	-	-	5,0	1,5	-	
BOSATTE PR. BOLIG	3,2	3,2	3,4	3,1	4,3	-	2,8	2,5	-	-	3,4	1,6	-	
BOSATTE PR. ROM .	0,6	0,6	0,6	0,6	0,7	-	0,7	0,7	-	-	0,7	1,1	-	

TABELL 10. BEBODDE BOLIGER ETTER HUSTYPE OG BYGGEAR, OG HUS, ROM OG BOSATTE ETTER HUSETS BYGGEAR

HUSETS BYGGEAR	HUS	BEBODDE BOLIGER						ROM	BOSATTE	BE- BOD- DE BO- LIG- ER PR. HUS	BOSATTE				
		I ALT	I PERMANENTE BOLIGBYGG			I BLOKK- ER	I ANDRE BYGG				ROM	BOSATTE	LIG- BO- LIG	PR. BO- LIG	PR. ROM
			I ALT	I VANINGS- HUS I TILKN. TIL GARDSDRIFT OG I FRITTL. OG ENEBOLIGER	I ANDRE ENE- OG TO- MANN- BOLIGER SMAHUS										
I ALT	1 090	1 214	1 159	998	161	-	55	6 453	3 871	1,1	5,3	3,2	0,6		
1900 OG FØR	251	278	274	253	21	-	4	1 479	841	1,1	5,3	3,0	0,6		
1901-1910	50	51	49	49	-	-	2	271	162	1,0	5,3	3,2	0,6		
1911-1920	73	76	68	66	2	-	8	424	232	1,0	5,6	3,1	0,5		
1921-1930	87	98	96	75	21	-	2	524	292	1,1	5,3	3,0	0,6		
1931-1940	119	132	126	104	22	-	6	715	396	1,1	5,4	3,0	0,6		
1941-1945	26	28	25	25	-	-	3	140	84	1,1	5,0	3,0	0,6		
1946-1950	87	98	94	76	18	-	4	526	296	1,1	5,4	3,0	0,6		
1951-1960	203	240	217	171	46	-	23	1 237	789	1,2	5,2	3,3	0,6		
1961-1970	193	212	209	178	31	-	3	1 132	777	1,1	5,3	3,7	0,7		
UOPPGITT	1	1	1	1	-	-	-	5	2	1,0	5,0	2,0	0,4		

TABELL 11. BEBODDE BOLIGER ETTER HUSTYPE OG TALLET PÅ ROM, OG BOSATTE ETTER TALLET PÅ ROM I BOLIGEN

TALLET PÅ ROM, EKSKL. KJØKKEN	BEBODDE BOLIGER						I ANDRE BYGG	I ALT	PR. ROM	
	I ALT	I PERMANENTE BOLIGBYGG			I BLOKKER	I ANDRE BYGG				I ALT
		I ALT	I VANINGS- HUS I TILKN. TIL GARDSDRIFT OG I FRITTL. ENEBOLIGER	I ANDRE ENE- OG TO- MANN- BOLIGER OG SMAHUS						
I ALT	1 214	1 159	998	161	-	55	3 871	0,6		
0 ROM ELLER UOPPGITT ..	-	-	-	-	-	-	-	-		
1 ROM I ALT	44	35	10	25	-	9	70	1,2		
MED KJØKKEN I ALT ...	24	23	8	15	-	1	45	1,2		
UNDER 6 KVM.	11	10	1	9	-	1	19	1,7		
6 KVM. OG MER	13	13	7	6	-	-	26	1,0		
UTEN KJØKKEN	20	12	2	10	-	8	25	1,3		
2 ROM I ALT	94	88	47	41	-	6	190	0,7		
MED KJØKKEN	92	86	45	41	-	6	:	:		
UTEN KJØKKEN	2	2	2	-	-	-	:	:		
3 ROM	202	189	144	45	-	13	515	0,6		
4 ROM	324	314	283	31	-	10	1 018	0,6		
5 ROM	281	273	262	11	-	8	982	0,6		
6 ROM	167	162	157	5	-	5	691	0,6		
7 ROM	61	58	57	1	-	3	235	0,5		
8 ROM OG MER	41	40	38	2	-	1	170	0,4		

TABELL 12. BEBODDE BOLIGER, ROM OG BOSATTE ETTER BOLIGTETTHET

	I ALT	BOSATTE PR. ROM, INKL. KJØKKEN PÅ 6 KVM. OG MER									0 ROM ELLER UOPP- GITT
		UNDER	0,25-	0,50-	0,75-	1,00-	1,25-	1,50-	1,75-	2,00	
		0,25	0,49	0,74	0,99	1,24	1,49	1,74	1,99	OG MER	
BEBODDE BOLIGER	1 214	103	343	350	162	195	29	16	2	14	-
ROM	6 453	633	1 928	1 871	897	903	130	57	9	25	-
BOSATTE	3 871	110	673	1 090	726	940	168	89	16	59	-
ROM PR. BOLIG	5,3	6,1	5,6	5,3	5,5	4,6	4,5	3,6	4,5	1,8	-
BOSATTE PR. BOLIG	3,2	1,1	2,0	3,1	4,5	4,8	5,8	5,6	8,0	4,2	-

TABELL 13. BEBODDE BOLIGER, ROM OG BOSATTE ETTER BOLIGENS UTSTYR

	I ALT	INNLAGT VANN I HUSET								IKKE INN- LAGT VANN I HUSET	UOPP- GITT
		EGET WC		FELLES WC		EGET ELLER FELLES WC OG UTEN BAD		UTEN WC			
		EGET	FELLES	EGET	FELLES	EGET	UTEN	EGET	UTEN		
		BAD	BAD	BAD	BAD	BAD	BAD	FELLES BAD	BAD		
BEBODDE BOLIGER	1 214	1 134	662	35	-	6	89	40	302	80	-
ROM	6 453	6 094	3 676	103	-	17	391	231	1 676	359	-
BOSATTE	3 871	3 692	2 292	73	-	19	224	151	933	179	-
ROM PR. BOLIG	5,3	5,4	5,6	2,9	-	2,8	4,4	5,8	5,5	4,5	-
BOSATTE PR. BOLIG	3,2	3,3	3,5	2,1	-	3,2	2,5	3,8	3,1	2,2	-
BOSATTE PR. ROM	0,6	0,6	0,6	0,7	-	1,1	0,6	0,7	0,6	0,5	-

TABELL 14. BEBODDE BOLIGER, ROM OG BOSATTE ETTER EIER-/LEIERFORHOLDET TIL BOLIGEN

	I ALT	BOLIGINNEHAVEREN DISPONERER BOLIGEN SOM								TJEN- ESTE- ELLER FOR- PAK- TER- BOLIG	UOPP- GITT
		EIER	LEIEBØR								
			MED AKSJE/ANDEL			UTEN AKSJE/ANDEL					
			I ALT	MED INN- SKOTT	UTEN INN- SKOTT	I ALT	MED INN- SKOTT	UTEN INN- SKOTT			
BEBODDE BOLIGER ...	1 214	963	204	-	-	-	204	1	203	47	-
ROM	6 453	5 446	778	-	-	-	778	4	774	229	-
BOSATTE	3 871	3 177	534	-	-	-	534	:	:	160	-
ROM PR. BOLIG	5,3	5,7	3,8	-	-	-	3,8	4,0	3,8	4,9	-
BOSATTE PR. BOLIG .	3,2	3,3	2,6	-	-	-	2,6	:	:	3,4	-
BOSATTE PR. ROM ...	0,6	0,6	0,7	-	-	-	0,7	:	:	0,7	-

TABELL 15. FOLKEMENGDEN ETTER ALDER, KJØNN OG TELLINGSKRETS

TELLINGSKRETS OG KJØNN	I ALT	ALDER									
		UNDER 7	7-15	16-19	20-24	25-29	30-39	40-49	50-59	60-69	70 OG OVER
KOMMUNEN I ALT	3 920	460	587	286	251	195	352	395	524	423	447
MENN I ALT	1 976	226	301	139	138	102	191	191	281	199	208
UGIFTE	1 018	226	301	139	105	34	43	34	56	43	37
GIFTE OG SEPARERTE	878	-	-	-	33	68	148	150	217	143	119
FØR GIFTE	80	-	-	-	-	-	-	7	8	13	52
KVINNER I ALT	1 944	234	286	147	113	93	161	204	243	224	239
UGIFTE	875	234	286	136	54	8	12	17	25	49	54
GIFTE OG SEPARERTE	881	-	-	11	59	85	146	179	194	133	74
FØR GIFTE	188	-	-	-	-	-	3	8	24	42	111
TETTBYGDE KRETSE I ALT ...	1 314	169	213	100	86	82	136	137	144	110	137
MENN	632	79	110	48	43	41	69	68	73	47	54
KVINNER	682	90	103	52	43	41	67	69	71	63	83
11 ETNESJØEN SØR	507	64	75	43	37	38	50	50	49	52	49
MENN	249	35	42	16	15	19	27	24	26	23	22
KVINNER	258	29	33	27	22	19	23	26	23	29	27
18 SKANEVIK	690	88	114	50	44	42	68	72	85	52	75
MENN	326	39	54	29	24	20	34	36	41	23	26
KVINNER	364	49	60	21	20	22	34	36	44	29	49
21 ETNESJØEN NORD	117	17	24	7	5	2	18	15	10	6	13
MENN	57	5	14	3	4	2	8	8	6	1	6
KVINNER	60	12	10	4	1	-	10	7	4	5	7
SPRETTBYGDE KRETSE I ALT .	2 605	291	374	186	165	113	216	258	379	313	310
MENN	1 343	147	191	91	95	61	122	123	207	152	154
KVINNER	1 262	144	183	95	70	52	94	135	172	161	156
01 FRETTE	100	10	8	5	5	4	11	8	13	23	13
MENN	53	5	5	4	1	4	8	5	4	9	8
KVINNER	47	5	3	1	4	-	3	3	9	14	5
02 NERNES	166	18	24	13	14	6	15	14	22	22	18
MENN	92	8	16	6	6	4	8	7	15	9	13
KVINNER	74	10	8	7	8	2	7	7	7	13	5
03 GRINDHEIM	145	15	31	10	8	2	13	15	16	15	20
MENN	70	7	16	5	6	-	5	8	9	5	9
KVINNER	75	8	15	5	2	2	8	7	7	10	11
04 GUNDEGJERDE	86	2	16	10	5	1	5	10	22	9	6
MENN	46	-	9	6	4	1	3	3	12	3	5
KVINNER	40	2	7	4	1	-	2	7	10	6	1
05 RYGG	246	31	40	14	13	18	15	23	37	25	30
MENN	124	17	17	6	9	10	7	11	18	14	15
KVINNER	122	14	23	8	4	8	8	12	19	11	15
06 GRØNSTAD	108	14	27	7	6	6	8	16	8	8	8
MENN	54	5	16	2	3	5	3	7	5	4	4
KVINNER	54	9	11	5	3	1	5	9	3	4	4
07 STØDLE	221	26	35	21	13	18	17	18	38	18	17
MENN	112	14	20	6	6	9	11	8	20	10	8
KVINNER	109	12	15	15	7	9	6	10	18	8	9
08 ENGE	196	23	32	15	13	5	25	18	17	31	17
MENN	94	13	13	6	7	2	13	8	9	16	7
KVINNER	102	10	19	9	6	3	12	10	8	15	10
09 NORDSTRANDA	60	3	8	4	3	-	4	7	14	3	14
MENN	34	2	5	3	2	-	1	6	7	1	7
KVINNER	26	1	3	1	1	-	3	1	7	2	7
10 SØRSTRANDA	313	37	43	19	16	14	26	39	45	28	46
MENN	154	23	18	10	10	6	16	14	24	13	20
KVINNER	159	14	25	9	6	8	10	25	21	15	26
12 GJERDE	86	9	3	6	9	3	8	6	19	13	10
MENN	40	1	2	4	3	1	5	3	10	7	4
KVINNER	46	8	1	2	6	2	3	3	9	6	6
13 FOSSA	124	22	20	12	8	7	15	11	12	11	6
MENN	64	14	8	7	5	3	8	5	5	8	1
KVINNER	60	8	12	5	3	4	7	6	7	3	5
14 EINTVEIT	23	-	3	3	-	-	-	4	4	5	4
MENN	12	-	2	3	-	-	-	2	1	3	1
KVINNER	11	-	1	-	-	-	-	2	3	2	3
15 FJÆRA	134	14	22	9	14	7	5	11	18	15	19
MENN	65	3	12	-	8	6	4	6	11	7	8
KVINNER	69	11	10	9	6	1	1	5	7	8	11

TABELL 15, FORTS., FOLKEMENGDEN ETTER ALDER, KJØNN OG TELLINGSKRETS

TELLINGSKRETS OG KJØNN	I ALT	ALDER									
		UNDER 7	7-15	16-19	20-24	25-29	30-39	40-49	50-59	60-69	70 OG OVER
		16 MARKHUS	89	13	7	4	9	5	4	9	18
MENN	45	4	3	-	5	3	4	4	10	6	6
KVINNER	44	9	4	4	4	2	-	5	8	5	3
17 KYRPING	87	14	11	9	6	2	7	8	13	9	8
MENN	51	9	7	7	4	2	2	4	8	5	3
KVINNER	36	5	4	2	2	-	5	4	5	4	5
19 NESS	219	13	15	18	13	8	18	19	43	46	26
MENN	124	7	5	13	7	3	11	10	29	25	14
KVINNER	95	6	10	5	6	5	7	9	14	21	12
20 MOLNES	202	27	29	7	10	7	20	22	20	21	39
MENN	109	15	17	3	9	2	13	12	10	7	21
KVINNER	93	12	12	4	1	5	7	10	10	14	18
UTEN FAST BOPEL I ALT	1	-	-	-	-	-	-	-	1	-	-
MENN	1	-	-	-	-	-	-	-	1	-	-
KVINNER	-	-	-	-	-	-	-	-	-	-	-

TABELL 16. PERSONER 16 AR OG OVER ETTER VIKTIGSTE KILDE TIL LIVSCPPHOLD, NÆRING, KJØNN OG TELLINGSKRETS

TELLINGSKRETS OG KJØNN	I ALT	VIKTIGSTE KILDE TIL LIVSOPPHOLD												
		INNTEKT AV EGET ARBEID									PEN- SJON, TRYGD	FOR- MUE, LAN, STI- PEND M.V.	HUSAR- BEID I HJEM- MET, FORSØR- GET	
		NÆRING												
		I ALT	JORD- BRUK, FISKE M.V., HVAL- FANGST	INDU- STRI M.V., BYGGE- VIRK- SOMHET	VARE- HANDEL	SAM- FERD- SEL	TJEN- ESTE- YTENDE NÆR- INGER	UOPP- GITT						
KOMMUNEN I ALT	2 873	1 339	406	450	116	144	216	7	671	60				803
MENN	1 449	1 001	312	392	61	119	110	7	307	43	98			
KVINNER	1 424	338	94	58	55	25	106	-	364	17	705			
TETTBYGDE KRETSET I ALT ...	932	462	28	162	68	77	122	5	201	18	251			
MENN	443	313	20	129	34	62	63	5	80	12	38			
KVINNER	489	149	8	33	34	15	59	-	121	6	213			
11 ETNESJØEN SØR	368	180	15	49	31	32	52	1	76	9	103			
MENN	172	118	8	45	13	24	27	1	34	6	14			
KVINNER	196	62	7	4	18	8	25	-	42	3	89			
18 SKÅNEVIK	488	248	12	101	35	45	55	-	109	7	124			
MENN	233	167	11	73	20	38	25	-	39	4	23			
KVINNER	255	81	1	28	15	7	30	-	70	3	101			
21 ETNESJØEN NORD	76	34	1	12	2	-	15	4	16	2	24			
MENN	38	28	1	11	1	-	11	4	7	2	1			
KVINNER	38	6	-	1	1	-	4	-	9	-	23			
SPREDTBYGDE KRETSET I ALT .	1 940	876	378	287	48	67	94	2	470	42	552			
MENN	1 005	687	292	262	27	57	47	2	227	31	60			
KVINNER	935	189	86	25	21	10	47	-	243	11	492			
01 FRETTE	82	39	22	8	2	2	5	-	27	-	16			
MENN	43	32	21	7	1	2	1	-	10	-	1			
KVINNER	39	7	1	1	1	-	4	-	17	-	15			
02 NERNES	124	61	30	17	3	3	8	-	32	4	27			
MENN	68	45	24	16	1	3	1	-	18	3	2			
KVINNER	56	16	6	1	2	-	7	-	14	1	25			
03 GRINDHEIM	99	46	21	12	4	6	3	-	21	3	29			
MENN	47	31	12	11	2	4	2	-	9	2	5			
KVINNER	52	15	9	1	2	2	1	-	12	1	24			

TABELL 16, FORTS., PERSONER 16 ÅR OG OVER ETTER VIKTIGSTE KILDE TIL LIVSOPPHOLD, NÆRING, KJØNN OG TELLINGSKRETS

TELLINGSKRETS OG KJØNN		VIKTIGSTE KILDE TIL LIVSOPPHOLD										
		INNTEKT AV EGET ARBEID										
		I ALT	NÆRING						PEN- SJON, TRYGD	FOR- MUE, LAN, STI- PEND M.V.	HUSAR- BEID I HJEM- MET, FORSØR- GET	
I ALT	JORD- SKOG- BRUK, FISKE M.V., HVAL- FANGST		INDU- STRI M.V., BYGGE- VIRK- SOMHET	VARE- HANDEL	SAM- FERD- SEL	TJEN- ESTE- YTENDE NÆR- INGER	UOPP- GITT					
04	GUNDEGJERDE	68	26	8	18	-	-	-	-	11	3	28
	MENN	37	24	7	17	-	-	-	-	6	2	5
	KVINNER	31	2	1	1	-	-	-	-	5	1	23
05	RYGG	175	77	42	19	3	4	8	1	43	2	53
	MENN	90	61	29	18	2	4	7	1	22	1	6
	KVINNER	85	16	13	1	1	-	1	-	21	1	47
06	GRØNSTAD	67	34	11	11	3	3	6	-	12	-	21
	MENN	33	24	7	10	1	2	4	-	6	-	3
	KVINNER	34	10	4	1	2	1	2	-	6	-	18
07	STØDLE	160	67	33	15	-	10	9	-	23	4	66
	MENN	78	60	32	15	-	9	4	-	10	4	4
	KVINNER	82	7	1	-	-	1	5	-	13	-	62
08	ENGE	141	65	26	18	3	4	14	-	25	2	49
	MENN	68	49	16	18	2	4	9	-	11	2	6
	KVINNER	73	16	10	-	1	-	5	-	14	-	43
09	NORDSTRANDA	49	21	14	2	1	3	1	-	15	-	13
	MENN	27	18	13	1	-	3	1	-	6	-	3
	KVINNER	22	3	1	1	1	-	-	-	9	-	10
10	SØRSTRANDA	233	106	40	38	7	9	12	-	65	4	58
	MENN	113	75	25	35	4	8	3	-	29	4	5
	KVINNER	120	31	15	3	3	1	9	-	36	-	53
12	GJERDE	74	38	18	11	3	2	4	-	19	1	16
	MENN	37	25	11	11	-	2	1	-	9	1	2
	KVINNER	37	13	7	-	3	-	3	-	10	-	14
13	FOSSA	82	42	18	19	1	2	2	-	11	2	27
	MENN	42	33	12	19	1	1	-	-	4	2	3
	KVINNER	40	9	6	-	-	1	2	-	7	-	24
14	EINTVEIT	20	6	4	2	-	-	-	-	7	-	7
	MENN	10	5	3	2	-	-	-	-	2	-	3
	KVINNER	10	1	1	-	-	-	-	-	5	-	4
15	FJERA	98	39	18	10	3	3	5	-	25	11	23
	MENN	50	34	16	10	2	2	4	-	11	5	-
	KVINNER	48	5	2	-	1	1	1	-	14	6	23
16	MARKHUS	69	30	3	18	1	4	4	-	17	-	22
	MENN	38	27	3	17	1	3	3	-	10	-	1
	KVINNER	31	3	-	1	-	1	1	-	7	-	21
17	KYRPING	62	36	11	15	4	4	2	-	11	1	14
	MENN	35	28	11	11	3	2	1	-	5	1	1
	KVINNER	27	8	-	4	1	2	1	-	6	-	13
19	NESS	191	84	35	29	6	5	8	1	58	2	47
	MENN	112	67	28	24	4	5	5	1	35	1	9
	KVINNER	79	17	7	5	2	-	3	-	23	1	38
20	MOLNES	146	59	24	25	4	3	3	-	48	3	36
	MENN	77	49	22	20	3	3	1	-	24	3	1
	KVINNER	69	10	2	5	1	-	2	-	24	-	35
UTEN	FAST BOPEL I ALT	1	1	-	1	-	-	-	-	-	-	-
	MENN	1	1	-	1	-	-	-	-	-	-	-
	KVINNER	-	-	-	-	-	-	-	-	-	-	-

TABELL 17. HOVEDTALL FOR HUS OG BEBODDE BOLIGER I DE ENKELTE TELLINGSKRETSE

TELLINGSKRETS	HUS				BEBODDE BOLIGER							BO-SAT- TE PR- ROM
	AV DISSE:				AV DISSE MED:							
	I ALT	VAN.HUS	BYGGEAR		I ALT	INNLAGT VANN I HUSET	EGET OG BAD	WC OG ELLERS	EGET ELLER WC OG BAD	EGET ELLER WC OG BAD	EGET ELLER WC OG BAD	
		TILKN. GARDS- DRIFT, FRITTL. ENEBOL.	1946-	1961-								
KOMMUNEN I ALT	1 090	972	290	193	1 214	1 134	662	41	89	40	0,6	
TETTBYGDE KRETSE I ALT ...	324	232	118	74	403	399	294	27	46	7	0,6	
11 ETNESJØEN SØR	123	83	52	28	153	153	116	13	17	1	0,6	
18 SKANEVIK	170	121	60	28	214	210	149	13	28	6	0,7	
21 ETNESJØEN NORD	31	28	6	18	36	36	29	1	1	-	0,6	
SPREDTBYGDE KRETSE I ALT .	766	740	172	119	811	735	368	14	43	33	0,6	
01 FRETTE	31	30	6	1	32	27	2	-	1	1	0,5	
02 NERNES	52	52	12	7	53	51	13	1	6	1	0,6	
03 GRINDHEIM	43	40	15	7	47	44	23	-	6	2	0,5	
04 GUNDEGJERDE	26	26	6	1	26	26	20	-	-	2	0,6	
05 RYGG	75	74	26	10	76	50	24	1	2	5	0,6	
06 GRØNSTAD	26	25	6	5	26	26	18	-	-	2	0,7	
07 STØDLE	66	66	7	20	66	63	45	-	2	3	0,6	
08 ENGE	55	51	17	12	60	58	42	1	4	-	0,6	
09 NORDSTRANDA	18	17	3	2	22	20	6	2	-	1	0,5	
10 SØRSSTRANDA	93	88	19	14	99	90	47	3	3	7	0,6	
12 GJERDE	29	27	8	4	32	31	15	2	1	1	0,5	
13 FOSSA	30	28	8	8	36	36	18	1	4	1	0,6	
14 EINTVEIT	6	6	1	-	7	4	-	-	-	1	0,7	
15 FJÆRA	38	37	10	3	38	36	18	-	1	-	0,6	
16 MARKHUS	25	21	6	5	28	27	9	2	4	-	0,6	
17 KYRPING	21	21	4	3	21	17	7	-	-	2	0,6	
19 NESS	75	74	7	7	77	66	40	-	1	3	0,5	
20 MØLNES	57	57	11	10	65	63	21	1	8	1	0,6	

Faint, illegible text, possibly bleed-through from the reverse side of the page. The text is too light to transcribe accurately.

a. KRETSEFORTEGNELSE

Krets- nr.	Navnet på kretsen	Krets- type ¹⁾	Omfang
1	Frette	S	Gnr. 55-63 og 65
2	Nernes	S	Gnr. 49-54, 67, 68 og 70-74.
3	Grindheim	S	Gnr. 75-78.
4	Gundegjerde	S	Gnr. 79-83.
5	Rygg	S	Gnr. 43-48.
6	Grønstad	S	Gnr. 38-42.
7	Stødle	S	Gnr. 33-37. Unntatt bnr. under krets 21.
8	Enge	S	Gnr. 29-32. Unntatt bnr. under krets 21.
9	Nordstranda	S	Gnr. 24-28, 84 og 85.
10	Sørstranda	S	Gjerdsvik, gnr. 9 bnr. 48/55/56 og 124, gnr. 11, bnr. 13, gnr. 12 bnr. 8, gnr. 13-17 og 19-23.
11	Etnesjøen Sør	T	Se vedlegg 3.
12	Gjerde	S	Gnr. 6-8, gnr. 9 bnr. 43, 52, 54, 92 og 144, gnr. 10, gnr. 12 bnr. 1-3, 6, 11 og 14. Unntatt bnr. under krets 11.
13	Fossa	S	Gnr. 1-5.
14	Eintveit	S	Gnr. 86, 87 og 89-91.
15	Fjæra	S	Gnr. 94, 95 og 101-107.
16	Markhus	S	Gnr. 109-115.
17	Kyrping	S	Gnr. 117-119.
18	Skånevik	T	Se vedlegg 3.
19	Ness	S	Gnr. 121-132, 134, 135 og 137. Unntatt bnr. under krets 18.
20	Molnes	S	Gnr. 138-141 og 143-150.
21	Etnesjøen Nord	T	Se vedlegg 3.

1) T = Tettbygd krets. S = Spredtbygd krets.

b. INNDELINGEN I SOGN PR. 1. NOVEMBER 1970

Navnet på sognet	Omfang (tellingskretsnr.)	Navnet på sognet	Omfang (tellingskretsnr.)
Grindheim	1 - 4	Gjerde	9 - 13
Stødle	5 - 8 og 21	Skånevik	14 - 17 og 18 - 20

c. OVERSIKT OVER ENDRINGENE I KOMMUNEDELINGEN MELLOM TELLINGEN I 1960 OG TELLINGEN I 1970

Krets- nr. i 1970-tellingen	Kommune i 1960-tellingen	Krets- nr. i 1970-tellingen	Kommune i 1960-tellingen
1 - 13 og 21	1211 Etne	14 - 20	1212 Skånevik

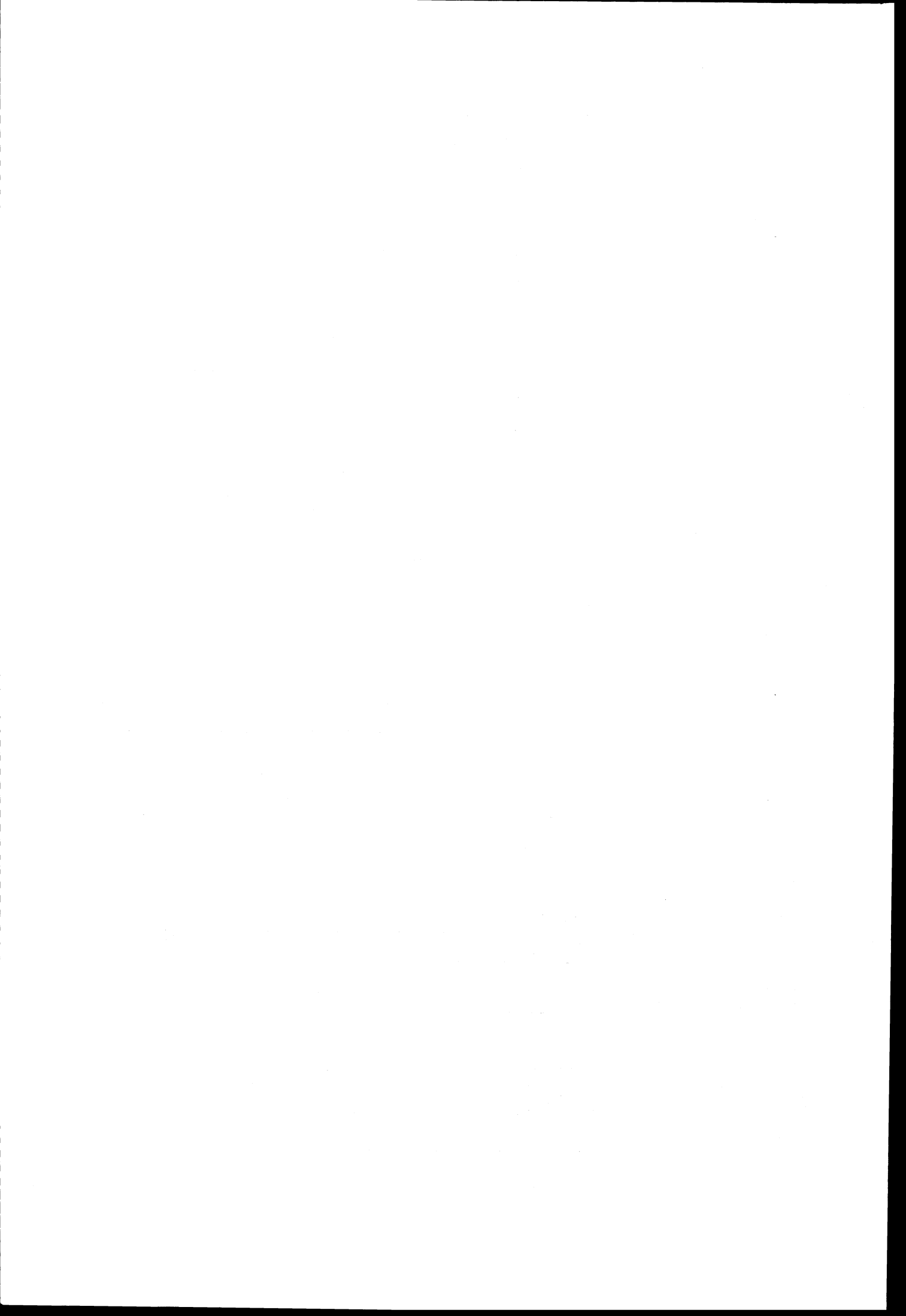

1211 ETNE

TEGNFORKLARING

- KOMMUNEGRENSE 1970
- - - KOMMUNEGRENSE I 1960,
MEN IKKE I 1970
- KRETSGRENSE 1970
- ⑱ MARKERING AV TETTBYGD
KRETS MED NR.
- 5 NR. PÅ SPREDTBYGD KRETS

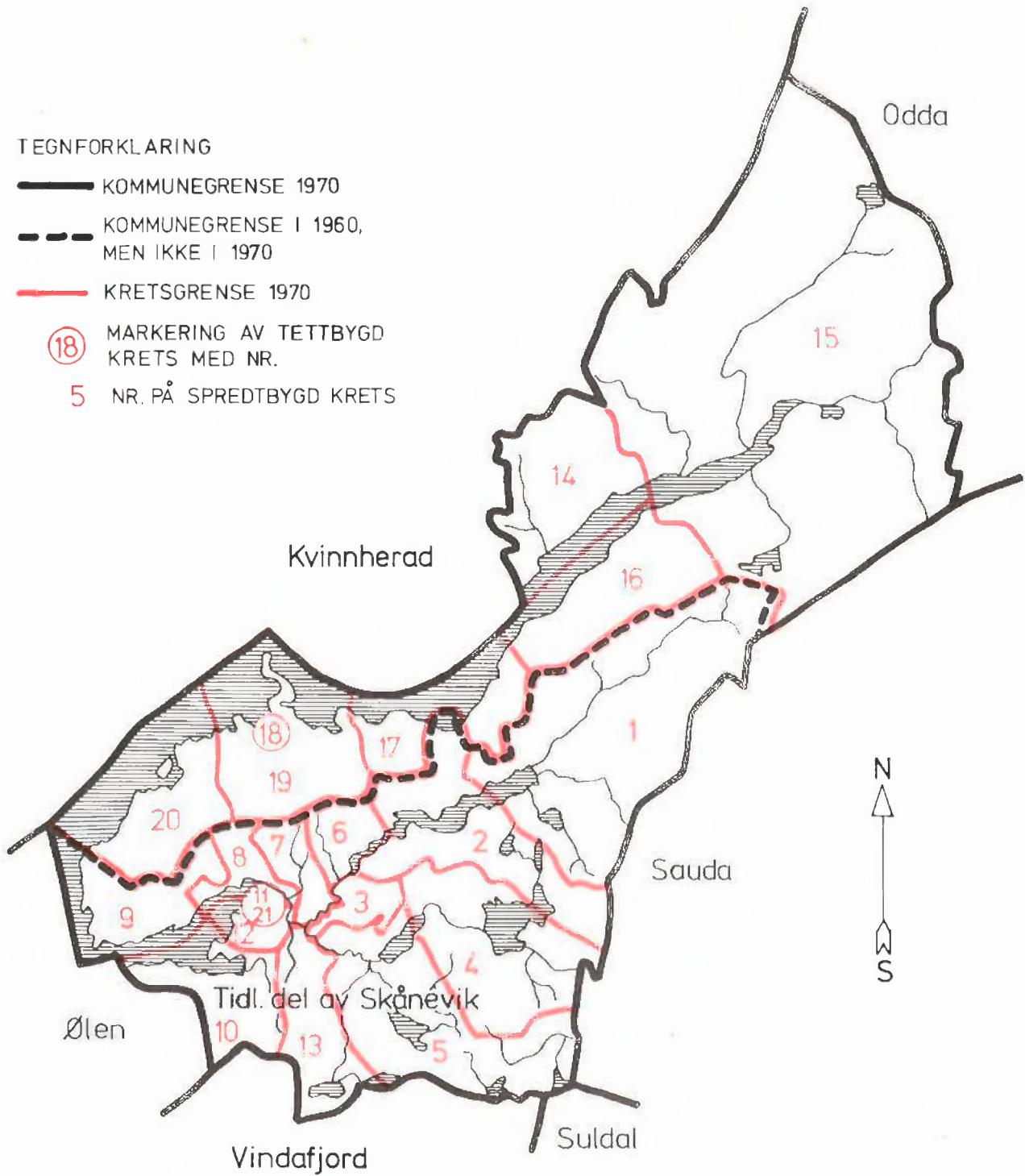

MÅLESTOKK

0 5 10 15 20 KM.



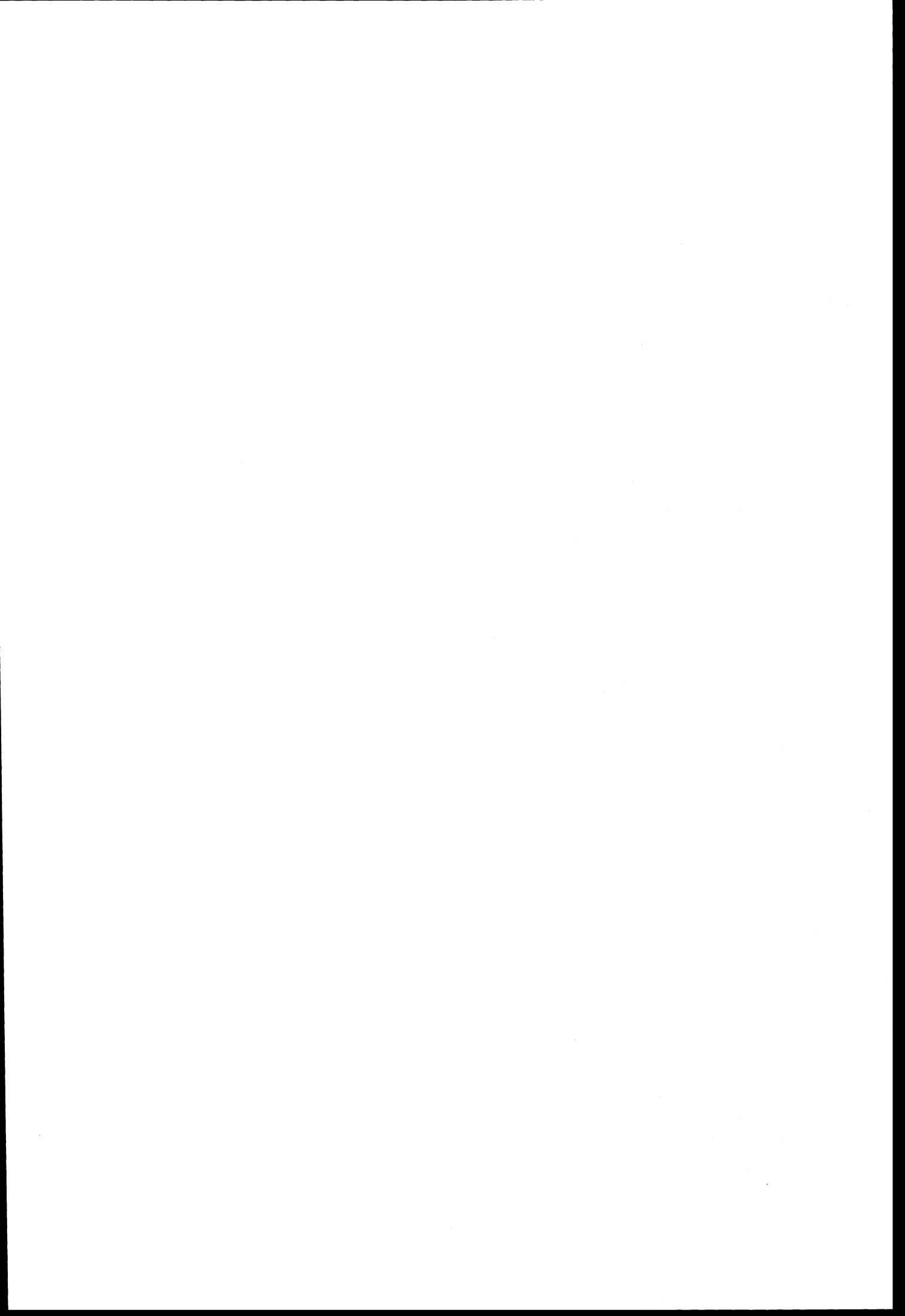

1211 ETNE

TETTBYGDE KRETSER

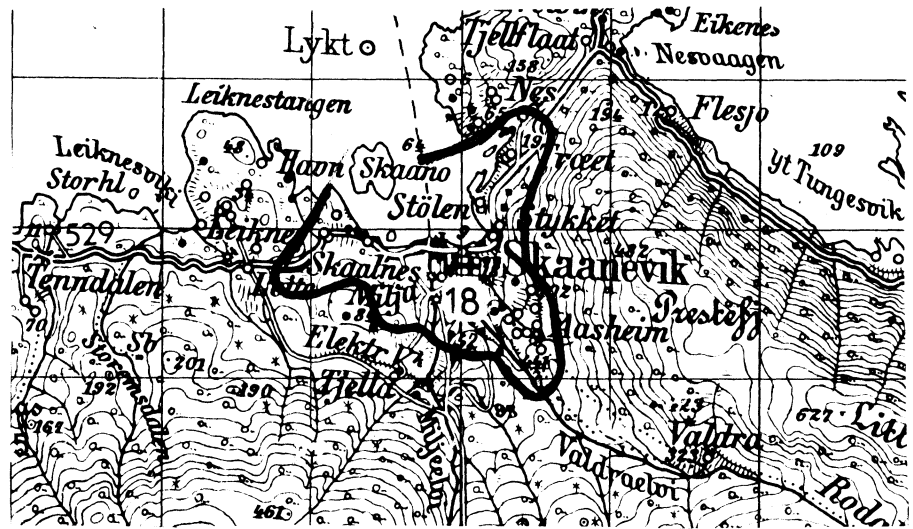

TEGNFORKLARING

— KRETSGRENSE 1970

11 NR. PÅ TETTBYGD KRETS

MÅLESTOKK 1:50000



Med samtykke fra Norges Geografiske Oppmåling er N.G.O.'s kartmateriale brukt som kartgrunnlag.