

STATISTISKE KOMMUNEHEFTER

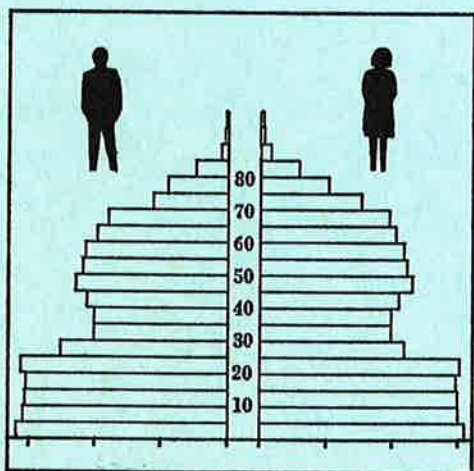

# FOLKE- OG BOLIGTELLING

1. NOVEMBER 1970

0502 **GJØVIK**

STATISTISK SENTRALBYRÅ  
OSLO

STATISTISKE KOMMUNEHEFTER



FOLKE- OG BOLIGTELLING  
1. NOVEMBER 1970

0502 GJØVIK

STATISTISK SENTRALBYRÅ  
OSLO 1974

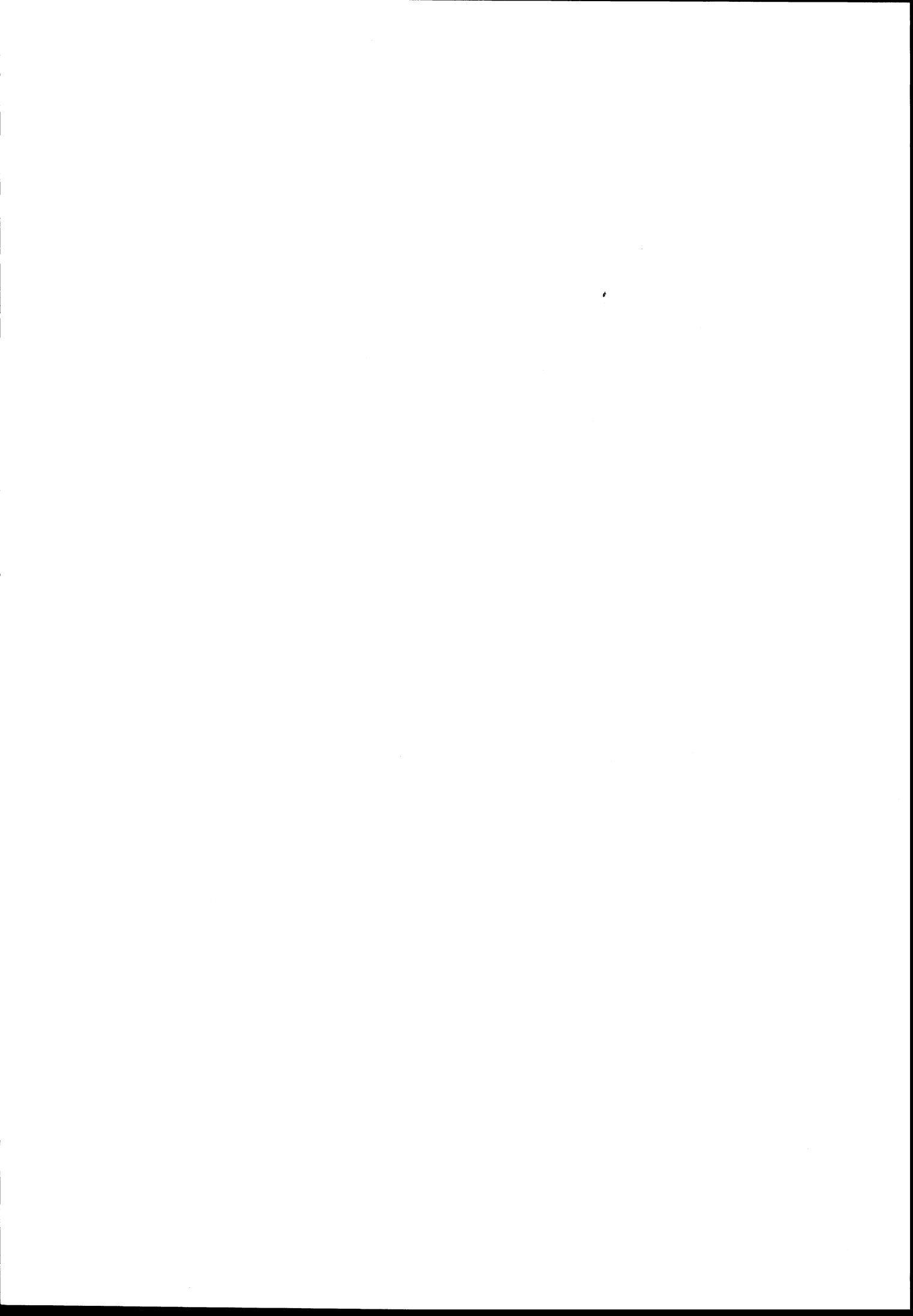

## FORORD

Den første statistikken utarbeidd på grunnlag av oppgaver til folketellingen i 1970, ble publisert i desember 1971 i heftet "Folkemengden etter alder og ekteskapelig status, 31. desember 1970".

I serien Statistiske kommunehefter legger Statistisk Sentralbyrå fram de viktigste resultater fra Folke- og bolig telling 1970 for hver enkelt kommune. Heftene vil bli utgitt fra midten av 1972 til siste halvdel av 1973. Da kontrollen av tellingsoppgavene ikke er avsluttet når kommuneheftene utarbeides, er tallene i disse heftene foreløpige.

Endelige tall for hele landet vil bli publisert i 6 hefter som ventes å bli utgitt i 1974. Disse publikasjonene vil også inneholde tabeller med geografiske fordelinger. I tillegg til de tabellene som blir trykt, vil det bli utarbeidd tabeller med mer detaljert statistikk. På grunnlag av tellingsresultatene vil det videre bli utarbeidd et bosettingskart og flere større spesialartikler.

Professor Hallstein Myklebost, Geografisk Institutt, Universitetet i Oslo, har vært Byråets konsulent i arbeidet med kretsinnndelingen.

Statistisk Sentralbyrå, Oslo, 2. mai 1972

Petter Jakob Bjerve

---

Einar Jensen

Faint, illegible text at the top of the page, possibly a header or introductory paragraph.

Main body of faint, illegible text, appearing to be several lines of a document.

Text block in the lower middle section of the page, also illegible.

Text block in the lower section of the page, illegible.

Text block at the bottom of the page, illegible.

## INNHOLD

	Side
Prinsipper og definisjoner .....	7
1. Omfanget av Folke- og bolig telling 1970 .....	7
2. Definisjon av personkjennemerker .....	7
3. Definisjon av familie- og husholdningstype .....	10
4. Definisjon av hus og bolig og hus- og boligkjennemerker .....	11
5. Inndelingen i tellingskretser .....	13
6. Merknader til tabell 1 .....	14
Tabeller	
1. Folkemengden ved folketellingene 1801-1970 .....	16
2. Folkemengden etter kjønn og inntektstakernes viktigste kilde til livsopphold og næring ...	16
3. Personer 16 år og over etter yrkesaktivitet, kjønn og alder .....	16
4. Personer 16 år og over med minst 100 arbeidstimer etter yrkesstatus, arbeidstid, kjønn og næring/yrkesområde .....	17
5. Personer 16-69 år etter yrkesaktivitet, kjønn og høyeste utdanning .....	18
6. Yrkesaktive, skoleelever og studenter 16 år og over etter kjønn og arbeids-/skole-/studie- sted pr. 1. november 1970 .....	19
7. Familier og personer etter familietype og husholdningstype .....	19
8. Personer 16 år og over med egen bolig etter alder, ekteskapelig status og kjønn .....	19
9. Hus, boliger, rom og bosatte etter hustype .....	20
10. Beboede boliger etter hustype og byggeår, og hus, rom og bosatte etter husets byggeår ...	20
11. Beboede boliger etter hustype og tallet på rom, og bosatte etter tallet på rom i boligen .	20
12. Beboede boliger, rom og bosatte etter bolig tetthet .....	21
13. Beboede boliger, rom og bosatte etter boligens utstyr .....	21
14. Beboede boliger, rom og bosatte etter eier-/leierforholdet til boligen .....	21
15. Folkemengden etter alder, kjønn og tellingskrets .....	22
16. Personer 16 år og over etter viktigste kilde til livsopphold, næring, kjønn og tellings- krets .....	24
17. Hovedtall for hus og beboede boliger i de enkelte tellingskretser .....	27
Vedlegg	
1 a. Kretsfortegnelse .....	29
1 b. Inndelingen i sogn pr. 1. november 1970 .....	30
1 c. Oversikt over endringene i kommuneinndelingen mellom tellingen i 1960 og tellingen i 1970	30
2. Kartskisse over kretsinnndelingen .....	33
3. Oversiktskart over tettbygde kretser .....	34

### Standardtegn

- .. Oppgave mangler
- : Tall kan ikke offentliggjøres
- Null



## PRINSIPPER OG DEFINISJONER

## 1. OMFANGET AV FOLKE- OG BOLIGTELLING 1970

Folketellingen omfatter alle personer (også utenlandske statsborgere) som ifølge Forskrifter av 20. januar 1970 om ordningen og føringen av folkeregistrene, var registrert som bosatt i Norge på tellingstidspunktet den 1. november 1970.

I boligteellingen har en med alle hus og privatboliger (privatleiligheter m.v.) hvor minst én person var registrert bosatt den 1. november 1970. Hus og boliger som var ubebodd eller som var bebodd bare av midlertidig tilstedeværende (f.eks. ugifte personer som oppholdt seg utenom foreldrenes hjem på grunn av studier), omfattes således ikke av tellingen. Heller ikke er boliger for forpleide i aldershjem, pleiehjem og barnehjem og for losjerende i pensjonater, hoteller o.l. med. Hus hvor alle eller en del av de registrert bosatte var forpleide eller losjerende, er derimot inkludert.

I avsnitt 2 er det gjort nærmere rede for bostedsbegrepet (det sted som en person skal regnes som bosatt) og i avsnitt 4 for hus- og boligbegrepet.

## 2. DEFINISJON AV PERSONKJENNEMERKER

Når ikke annet er nevnt, refererer personopplysningene seg til den 1. november 1970.

*Bosted*

Den enkelte person er i tellingen regnet å ha sitt bosted i den kommune og i den bolig hvor vedkommende var registrert som bosatt den 1. november 1970 ifølge forskriftene om ordningen og føringen av folkeregistrene. Hovedregelen er her at en person skal registreres som bosatt der hvor vedkommende regelmessig tar sin døgnhvile. De viktigste registreringsreglene er ellers:

Bostedsforhold	Skal registreres som bosatt i
Gift person som p.g.a. arbeid, studier, avtjening av verneplikt e.l. oppholder seg utenom ektefellenes felles bolig	Ektefellenes felles bolig
Ugift person som p.g.a. studier, skolegang eller avtjening av verneplikt oppholder seg utenom foreldrenes/forsørgers bolig	Foreldrenes/forsørgers bolig
Ugift person med eget arbeid og som vanligvis ikke bor hos foreldre/forsørger	Boligen der personen vanligvis bor
Person som p.g.a. ferie, besøk hos kjente, forretningsreise e.l. er fraværende fra boligen der vedkommende vanligvis bor	Boligen der personen vanligvis bor
Person som er forpleid i barnehjem, aldershjem, pleiehjem eller er satt bort i privat pleie	Barnehjemmet, aldershjemmet, pleiehjemmet eller boligen hvor personen er i pleie. (På grunn av registreringsvanker er imidlertid en del personer som var anbrakt i pleiehjem, registrert som bosatt i privatbolig på tellingstidspunktet.)
Person som er innlagt på sykehus eller anbrakt på arbeidsskole, arbeidsanstalt eller i fengsel	Boligen der personen var bosatt før innleggelsen eller anbringelsen

Personer som ikke kan henføres til en bestemt bolig, er regnet til gruppen "Uten fast bopel". Av registreringstekniske grunner har en imidlertid i tellingen også måttet ta med enkelte personer med fast bosted i denne gruppen. Personer uten fast bopel er som regel registrert som bosatt i den kommunen hvor de sist hadde fast bosted.



I det følgende er begrepet "Bosatt" brukt i samme betydning som begrepet "Registrert bosatt".

Det er ikke som ved tidligere tellinger, hentet inn opplysninger om midlertidig bosted. Fra 1970-tellingen kan det derfor ikke gis oppgaver over den tilstedeværende befolkning.

#### *Alder*

I fordelingene etter alder er den enkelte person gruppert etter alder pr. 31. desember 1970 (1970 minus fødselsår), og ikke som ved tidligere tellinger etter alder på tellingstidspunktet.

#### *Ekteskapelig status*

Det er brukt fire hovedgrupperinger etter ekteskapelig status, nemlig ugifte, gifte, separerte og før gifte. Som før gifte er regnet skilte, enker og enkemenn.

#### *Utdanning*

Oppgavene over utdanning omfatter enkeltutdanninger på heltid av minst 5 måneders normal varighet og deltidsutdanninger av tilsvarende varighet. For personer med flere enkeltutdanninger, er den utdanning som har lengst samlet varighet (normal varighet av enkeltutdanningen tillagt varigheten av den forutdanning som kreves) regnet som høyeste utdanning. Av utdanninger med lik samlet varighet, er den som antas å være av størst yrkesmessig betydning, oppfattet som personens høyeste utdanning. Klassifiseringen er i samsvar med Standard for utdanningsgruppering (Statistisk Sentralbyrås Håndbøker, nr. 28). I tellingen er det imidlertid foretatt følgende tre-delning av standardens gymnasnivå (samlet utdanningsvarighet 10-12 år):

1. Utdanning på gymnasnivå I (10 år)
2. Utdanning på gymnasnivå II (11 år)
3. Utdanning på gymnasnivå III (12 år)

Videre er utvidet grunnskoleutdanning (10. frivillig år) i tellingen gruppert sammen med 9-årig grunnskole, mens den er skilt ut som egen gruppe under gymnasnivå i Standard for utdanningsgruppering.

#### *Yrkesaktivitet*

Som yrkesaktivitet er regnet alt arbeid mot vederlag, enten i form av lønn, inntekt av egen bedrift, naturalier e.l., inklusive arbeid som familiemedlem uten fast lønn i familiebedrift (f.eks. gårdsbruk, forretning m.v.), vernepliktstjeneste og tilsvarende pliktstjeneste, men eksklusive husarbeid for egen familie.

I gruppen "Med yrkesaktivitet" er tatt med alle personer 16 år og over som utførte yrkesaktivitet i hele eller en del av perioden 1. november 1969 - 31. oktober 1970, også personer som begynte eller sluttet i arbeidslivet i denne perioden, deltidsarbeidere og elever og studenter som hadde hatt feriearbeid.

I tidligere tellinger er personer med inntekt av egen yrkesaktivitet som viktigste kilde til livsopphold, regnet til yrkesbefolkningen (personer med yrke). I disse tellingene avviker imidlertid definisjonen av yrkesaktivitet på enkelte punkter fra definisjonen som er gitt ovenfor. I 1970-tellingen er ikke en bestemt gruppe av personer regnet som yrkesbefolkning. Det er imidlertid gitt fordelinger etter viktigste kilde til livsopphold og etter arbeidstid.

#### *Viktigste kilde til livsopphold*

Personer 16 år og over er gruppert etter den kilde til livsopphold som var viktigst de siste 12 månedene før tellingstidspunktet.

Med inntekt av eget arbeid er ment inntekt av egen yrkesaktivitet.

"Pensjon, trygd" omfatter syketrygd, arbeidsløshetsstrygd, forsørgertrygd, uføretrygd, alderstrygd, yrkesskadetrygd, krigspensjon, bedriftspensjon o.l. Ektefeller som hadde hver sin pensjon som viktigste kilde til livsopphold, er begge gruppert under denne kilden til livsopphold. I disse tilfellene er således ikke den ene ektefellen regnet som forsørget eller å ha husarbeid i hjemmet som viktigste kilde til livsopphold.

Som formue, lån m.v. er også regnet føderåd, leieinntekt, forpaktningssinntekt, annen formuesinntekt og utbetalinger i samband med livsforsikring eller individuell pensjonsforsikring.

"Stipend m.v." omfatter foruten stipend, underhold fra andre enn privatpersoner (f.eks. stønader fra det offentlige, institusjoner eller bedrifter), unntatt pensjon og trygd.

I gruppen "Husarbeid i hjemmet, forsørget" er tatt med alle personer som ikke hadde en av kildene som er spesifisert foran, som den viktigste kilde til livsopphold.

#### *Inntektstaker/Ikke-inntektstaker*

Som inntektstakere er regnet personer 16 år og over med inntekt av eget arbeid; pensjon, trygd m.v.; formue, lån m.v. eller stipend m.v. som viktigste kilde til livsopphold. Tilsvarende er som ikke-inntektstakere regnet alle personer under 16 år og personer 16 år og over som under viktigste kilde til livsopphold er gruppert på "Husarbeid i hjemmet, forsørget". Husmødre som ikke var inntektstakere, er skilt ut som egen gruppe. Denne gruppen omfatter gifte kvinner 16 år og over med husarbeid i hjemmet som viktigste kilde til livsopphold.

I tabell 2 er ikke-inntektstakere gruppert etter samme kilde til livsopphold/næring som en inntektstaker i samme familie (definisjon av familieenheten er gitt i avsnitt 3). Denne inntektstakeren er valgt ut etter følgende prioritetsrekkefølge:

1. Mannlig ektefelle/far
2. Kvinnelig ektefelle/mor
3. Eldste sønn, nest eldste sønn osv.
4. Eldste datter, nest eldste datter osv.

Personer som tilhørte familie uten en eneste inntektstaker, er i tabell 2 gruppert under uoppgitt kilde til livsopphold.

#### *Elever, studenter (tabell 5)*

Som elever og studenter er i tabell 5 regnet personer som i løpet av de siste 12 måneder før tellingstidspunktet, gikk på skole eller studerte, uten hensyn til andre aktiviteter som f.eks. yrkesaktivitet.

#### *Arbeidstid*

Opgavene over arbeidstid gjelder perioden 1. november 1969 - 31. oktober 1970 og omfatter tid som er gått med til yrkesaktivitet. Tid som er brukt til skolearbeid, studier og husarbeid for egen familie, er således ikke inkludert. Personer som i perioden hadde mindre enn i alt én måneds sykefravær, og ellers - bortsett fra ferie - arbeidet full dag hele perioden, er regnet å ha hatt heldagsarbeid.

#### *Generelt om grupperingen etter næring, yrke og yrkesstatus*

Personer 16 år og over med yrkesaktivitet er gruppert på næring etter arten av virksomheten til den bedrift som den enkelte arbeidet i hele tiden eller lengst tid de siste 12 måneder før tellingstidspunktet. Disse personene er videre gruppert på det yrke og den yrkesstatus som de hadde hele tiden eller lengst tid i bedriften i 12-månedersperioden.

#### *Næring*

Næringsgrupperingen er foretatt etter 1960-utgaven av Standard for næringsgruppering i offentlig norsk statistikk (Statistisk Sentralbyrås Håndbøker, nr. 9). Denne standarden er i samsvar med International Standard Industrial Classification of All Economic Activities (ISIC), Rev. 1.

Med begrepet "Industri m.v." som er brukt i tabelldelen, er ment næringene bergverksdrift m.v., industri og kraft- og vannforsyning m.v. Videre er som "Samferdsel" regnet næringene sjøtransport og annen samferdsel. Samlegruppen "Tjenesteytende næringer" omfatter finansinstitusjoner, eienomsdrift, offentlig administrasjon og forsvar, offentlig og privat tjenesteyting og personlig tjenesteyting. I tabell 4 er under "Annen tjenesteyting" tatt med næringsgrenene hotell- og restaurantdrift og vask, rensing og andre personlige tjenester.

#### *Yrke*

Yrkesgrupperingen er foretatt etter Standard for yrkesgruppering i offentlig norsk statistikk (utgitt av Arbeidsdirektoratet i 1965) som i prinsippet følger 1958-utgaven av International Standard Classification of Occupations (ISCO).

*Yrkesstatus*

I tellingen er det brukt følgende fire grupperinger etter yrkesstatus:

1. Ansatt
2. Selvstendig uten leid hjelp
3. Selvstendig med leid hjelp
4. Familiemedlem uten fast lønn i familiebedrift

Personer (også medeiere) som arbeidde i firmaer organisert som aksjeselskap, andelslag eller annen selskapsform med begrenset ansvar, er alltid regnet som ansatte.

En person er regnet som selvstendig (med eller uten leid hjelp) dersom vedkommende drev firmaet alene for egen regning eller sammen med andre som medeier med ubegrenset ansvar (f.eks. i ansvarlig selskap). I de tilfelle hvor ektefeller arbeidde i felles virksomhet (f.eks. gårdsbruk, forretning) som ikke var organisert som aksjeselskap e.l., er den ene ektefellen regnet som selvstendig og den andre som familiemedlem uten fast lønn i familiebedrift. Gruppen "Familiemedlem uten fast lønn i familiebedrift" omfatter ellers personer som arbeidde i familievirksomhet uten fast avtalt lønn og som verken var eier eller medeier i virksomheten. Et familiemedlem uten fast lønn kan imidlertid ha vederlag for arbeidet i form av kost og losji, andel av overskott e.l.

I tabell 4 er det gitt oppgaver over tallet på henholdsvis ansatte og selvstendige (med eller uten leid hjelp). Differansen mellom summer av disse tall og totaltall utgjør følgelig tallet på familiemedlemmer uten fast lønn i familiebedrift.

*Arbeids-/skole-/studiested*

Personer som pr. 1. november 1970 både hadde inntekt av eget arbeid og som gikk på skole eller studerte, er i tabell 6 gruppert som yrkesaktive og etter arbeidssted dersom arbeidstiden de foregående 12 månedene utgjorde minst 1 000 timer. I motsatt fall er de gruppert som skoleelever/studenter og etter skole-/studiested.

Som personer med annet arbeidssted er regnet personer som arbeidde i flere kommuner, var til sjøs eller som arbeidde i utlandet. Tilsvarende er personer som studerte i utlandet gruppert under annet studiested.

*Egen bolig*

Ektefeller som var bosatt i samme privatbolig og hvor minst én av ektefellene var boliginnhaver, er begge regnet å ha egen bolig. For øvrig er bare boliginnhaveren eller én av boliginnhaverne gruppert under "Egen bolig". Forpleide i aldershjem, barnehjem og pleiehjem og losjerende i pensjonater og hoteller m.v. er aldri regnet å ha egen bolig.

Definisjon av begrepet "Boliginnehaver" er gitt i kapittel 4 under avsnittet "Eier-/leierforhold".

## 3. DEFINISJON AV FAMILIE OG HUSHOLDNINGSTYPE

Grupperingene på familie og husholdningstype refererer seg til tellingstidspunktet den 1. november 1970.

*Familie*

Til én og samme familie er regnet:

1. Ektepar og eventuelle ugifte barn registrert bosatt i samme privatbolig, aldershjem, pleiehjem, pensjonat, hotell e.l.
2. Far/mor med ugifte barn registrert bosatt i samme privatbolig, aldershjem, pleiehjem, pensjonat, hotell e.l.
3. Hver enkelt person som ikke hører inn under noen av de to gruppene som er spesifisert ovenfor (bl.a. personer uten fast bopel). Disse personene danner således hver for seg egen familie (familie med én person).

I familier med ektepar er også tatt med eventuelle ugifte barn av bare den ene ektefellen og ugifte adoptivbarn og stebarn, men ikke fosterbarn.

Av reglene som er nevnt ovenfor, går det fram at personer (f.eks. ektefeller) som ikke var registrert bosatt i samme privatbolig, aldershjem, pleiehjem, pensjonat, hotell e.l., aldri er gruppert under samme familie. Videre går det fram at gifte, separerte, skilte, enker og enkemenn ikke i noe tilfelle er regnet til samme familie som foreldrene. Når f.eks. et ektepar bor sammen med en skilt datter, danner ektefellene egen familie og datteren egen familie. Ellers kan nevnes at ugifte søsken som har felles bolig, men hvor ingen av foreldrene er bosatt, hver for seg er regnet som særskilt familie.

#### *Husholdningstype*

Det er skilt mellom tre hovedtyper av husholdning, nemlig privathusholdning, felleleshusholdning og annen husholdning.

Gruppen "Privathusholdning" omfatter personer som var registrert som bosatt i privatbolig. Denne husholdningstypen er videre splittet opp etter tallet på familier i husholdningen. Som husholdningsenhet er her regnet bolighusholdning (som omfatter alle bosatte i samme bolig) og ikke kosthusholdning som ved tidligere tellinger.

Til felleleshusholdning er regnet forpleide som var registrert bosatt i aldershjem, barnehjem og pleiehjem og losjerende som var registrert bosatt i pensjonat, hotell e.l.

Betjeningspersonale bosatt ved felleleshusholdninger er alltid gruppert under privathusholdning. Det samme gjelder militært personell som var bosatt i militærforlegning.

Annen husholdning omfatter personer uten fast bopel.

#### 4. DEFINISJON AV HUS OG BOLIG OG HUS- OG BOLIGKJENNEMERKER

Hus- og boligopplysningene refererer seg til den 1. november 1970.

##### *Hus*

Som eget hus er som hovedregel regnet bygg som fra kjeller til loft er atskilt fra andre bygg. Fra denne regelen er det gjort følgende to unntak:

1. Hver enkelt bolig i vertikalt delte tomannsboliger og i rekke, kjede, atrium og terrasse er alltid regnet som særskilt hus.

2. Selv om det fra kjeller til loft er skillevegg(er) uten gjennomgang, er henholdsvis horisontalt delte tomannsboliger som er bygd sammen i rekke e.l., og hver enkelt blokk regnet til ett og samme hus.

Som nevnt under avsnitt 1, omfatter tellingen alle hus hvor minst én person var registrert som bosatt den 1. november 1970.

##### *Bolig*

Til en bolig (leilighet m.v.) er som hovedregel regnet rom som er bygd (eller ombygd) til bruk for én person eller for flere personer med fellesskap i kost og losji, og hvor det er adkomst til rommene (rommet) uten å måtte gå gjennom en annen bolig. Avgrensingen av boligenhetene er ellers foretatt etter følgende spesielle regler:

1. En hybel med egen inngang (utenfra eller fra korridor, oppgang e.l.) og som er bygd i tilknytning til en bolig, er regnet som særskilt bolig bare når hybelboeren (hybelboerne) selv holdt kosten.

2. Hybler uten egen inngang er ikke skilt ut som særskilte boliger.

3. I hybelbygg o.l. er hver enkelt hybel regnet som egen bolig, også i de tilfelle flere hybler har felles gang, hall, bad og/eller kjøkken.

4. I bygg for felleleshusholdning, i hus som er bygd i tilknytning til slike bygg og i militærforlegninger er hybler o.l. for ansatte regnet som særskilte boliger. Likeledes er rom som ble brukt av en ansatt med ektefelle og eventuelle barn, regnet til én og samme bolig.

Med privatbolig er i tellingen ment boliger som ikke er bebodd av forpleide i aldershjem, barnehjem og pleiehjem eller av losjerende i pensjonater, hoteller o.l. Boliger for ansatte (f.eks. sykepleiere) ved felleleshusholdninger er således regnet som privatboliger. Det samme gjelder boliger for befal m.v. i militærforlegninger.

Som nevnt under avsnitt 1, omfatter tellingen alle privatboliger hvor minst én person var registrert bosatt den 1. november 1970. Som betegnelse på disse boligene er i tabelldelen brukt "Bebodde boliger". For de enkelte hus som er med i tellingen, er det imidlertid hentet inn oppgaver over samlet tall på privatboliger (inkl. ubebodde boliger og boliger med bare midlertidig bosatte). Tallene på boliger i alt i tabell 9 gjelder disse boligene.

#### *Rom*

Opgavene over tall på rom refererer seg til boliger som er med i tellingen, og omfatter beboelsesrom på 6 m<sup>2</sup> eller mer som kan nyttes året rundt. Bortsett fra i tabell 11, er også kjøkken på 6 m<sup>2</sup> eller mer inkludert. Entré, hall, bad, alkove, hems og rom som bare nyttes i næringsvirksomhet (f.eks. kontor) er ikke med.

#### *Bosatte*

Tallene på bosatte omfatter personer registrert som bosatt i privatboliger og således ikke personer som er regnet til felleleshusholdning og personer uten fast bopel.

#### *Hustype*

Som våningshus i tilknytning til gårdsdrift er - uansett hustype ellers - regnet hus hvor gårdbrukeren selv, forpakter eller kårfolk var bosatt, men ikke hus for gårdsarbeidere og hus på nedlagte bruk.

Hustypen "Frittliggende enebolig" omfatter hus med én bolig og med minst en halv meters avstand til nærmeste hus (unntatt garasje o.l.).

Til gruppen "Enebolig i rekke, kjede, atrium m.v." er også regnet husenhetene i vertikalt delte tomannsboliger.

Horisontalt delt tomannsbolig er hus med to vanlige leiligheter (som kan ha ulik størrelse) og hvor den ene leiligheten ligger i en etasje over den annen.

Hustypen "Annet småhus" omfatter hus med inntil 2½ etasjer (ekskl. underetasje), unntatt våningshus i tilknytning til gårdsdrift, eneboliger og horisontalt delte tomannsboliger. Hus som har én eller to vanlige leiligheter og hybelleilighet som er skilt ut som egen bolig, er også gruppert under denne hustypen.

Som blokk er regnet hus med 3 etasjer (ekskl. underetasje) eller mer.

Provisorisk boligbygg er hus m.v. som helt eller delvis er tatt i bruk til bolig for 10 år eller mindre (inkl. campingvogner, båter, telt, gammer o.l.).

Gruppen "Forretningsbygg m.v." omfatter hus hvor halvparten eller mindre av golvarealet nyttes til privatboliger, unntatt bygg for felleleshusholdning. Hus med to etasjer og hvor det er forretning i første etasje og bolig i annen etasje, er alltid gruppert under denne hustypen.

Som bygg for felleleshusholdning er regnet hus hvor det for bosatte og/eller midlertidig tilstedeværende er organisert felleleshusholdning. Hus i studentbyer o.l. er imidlertid aldri gruppert her. Av avgrensingsregler som det er gjort rede for under andre avsnitt, går det fram at oppgaver over tall på boliger, rom og bosatte i bygg for felleleshusholdning, bare omfatter privatboliger og rom og bosatte i disse boligene.

#### *Byggeår*

Som byggeår er for det enkelte hus regnet det år da minst halvparten av boligene i huset var ferdige til innflytning. Hus som er ombygd, er gruppert etter opprinnelig byggeår.

#### *WC, bad*

Boliger med eget wc/eget bad omfatter boliger med wc/bad som bare de bosatte i boligen har rett til å nytte, uten hensyn til om wc/bad ligger i eller utenfor boligen. Som boliger med felles wc/felles bad er regnet boliger som har wc/bad felles med en eller flere andre boliger.

#### *Eier-/leierforhold*

Personer med råderett over boligen som de er bosatt i (eier, leier den e.l.), er regnet som boliginnhavere.

Boliginnehavere (f.eks. medlemmer av borettslag) med aksje eller andel som gir borettslag til boligen, er alltid regnet som leieboere med aksje/andel, også i de tilfelle det er betalt innskott som er høyere enn pålydende verdi av aksjen/andelen.

Leieboere med innskott er boliginnehavere som har betalt innskott (f.eks. obligasjonsinnskott) for å leie boligen, men ikke leieboere som bare har betalt forskott på husleie.

Boliginnehavere som disponerer boligen vederlagsfritt eller som kårbolig, er regnet som leieboere.

En boliginnehaver er regnet å disponere boligen som tjenestebolig når den er stilt til disposisjon i samband med tjenesteforhold på vilkår av at boligen må fraflyttes når tjenesteforholdet opphører, uten hensyn til om det betales husleie eller ikke. Boliger som boliginnehaveren har aksje, andel eller innskott i, er imidlertid aldri regnet som tjenestebolig.

#### *Gjennomsnittstall*

Boliger pr. hus er lik tallet på privatboliger i hus som er med i tellingen (inkl. ubebodde boliger og boliger med bare midlertidig tilstedeværende) dividert med tallet på hus som er med i tellingen.

Bebodde boliger pr. hus er lik tallet på privatboliger som er med i tellingen dividert med tallet på hus som er med i tellingen.

Rom pr. bolig er lik tallet på rom (inkl. kjøkken på 6 m<sup>2</sup> eller mer) i privatboliger som er med i tellingen dividert med tallet på disse boligene.

Bosatte pr. bolig er lik tallet på bosatte i privatboliger dividert med tallet på privatboliger som er med i tellingen.

Bosatte pr. rom er lik tallet på bosatte i privatboliger dividert med tallet på rom (inkl. kjøkken på 6 m<sup>2</sup> eller mer) i privatboliger som er med i tellingen.

## 5. INNDELINGEN I TELLINGSKRETSE

For områder som i 1960 tilhørte herredskommune, er kretsinnstillingen foretatt av Byrådet og etter de samme retningslinjer som i 1960-tellingen. Følgende hovedregler er lagt til grunn for innstillingen:

1. En tellingskrets bør være mest mulig ensartet når det gjelder kommunikasjonsforhold, næringsstruktur og befolkningsutvikling.
2. Kretsgrenser må ikke skjære sogne- eller kommunegrenser.
3. En krets skal bestå enten bare av ett tettbygd strøk, del av tettbygd strøk eller av spredtbygd strøk. Som tettbygd strøk regnes områder med minst 200 bosatte på tellings-  
tidspunktet og hvor avstanden mellom bolighusene som regel ikke overstiger 50 meter. En hussamling som ligger mer enn 50 meter fra en tettbebyggelse, er imidlertid regnet som en del av det tettbygde strøket dersom hussamlingen naturlig hører sammen med tettbebyggelsen. Andre områder er regnet som spredtbygde strøk og er delt videre opp i tellingskretser.

I 1970-tellingen er det for områder som i 1960 tilhørte herredskommune, bare foretatt følgende endringer i kretsinnstillingen som da ble brukt:

1. Når regulering av kommune- eller sognegrenser førte til at en 1960-krets falt inn under mer enn én kommune eller ett sogn i 1970, er kretsen delt videre opp slik at kretsgrenser ikke skjærer kommune- eller sognegrenser.
2. Grensene for tettbygde strøk (og dermed for tettbygde kretser) er justert i samsvar med bosettingen pr. 1. november 1970 etter reglene for avgrensning av disse strøkene.
3. I de tilfelle avgrensingen i 1960-tellingen av spredtbygde kretser ikke var i samsvar med reglene for kretsinnstilling, er grensene justert i 1970-tellingen.

Innstillingen i tellingskretser av områder som i 1960 tilhørte bykommune, er foretatt av folke-  
registrene i samråd med kommunale myndigheter. I flere tilfelle er kretsinnstillingen for disse om-  
rådene ikke den samme som i 1960-tellingen. I begge tellingene er imidlertid grensene fastlagt slik at de ikke skjærer kommune- eller sognegrenser og at en krets består enten bare av tettbygd strøk eller bare av spredtbygd strøk (avgrenset etter reglene som er nevnt ovenfor).

Tettbygde strøk i områder som i 1960 tilhørte herredskommune, er vanligvis ikke delt opp i flere kretser. Byområder er imidlertid alltid regnet til flere kretser.

I vedlegg 1 a er det gitt en kretsfortegnelse, i vedlegg 2 en kartskisse over kretsinnndelingen og i vedlegg 3 et oversiktskart over én eller flere tettbygde kretser. En oversikt som viser hvilke tellingskretser som inngår i de enkelte sogn, er gitt i vedlegg 1 b.

#### 6. Merknader til tabell 1

I tabell 1 har en generelt sett tatt sikte på å gi tall tilbake til 1801 etter kommuneinndelingen i 1970. Over et så langt tidsrom har det imidlertid skjedd så mange endringer i kommuneinndelingen at det for de fleste kommuner ikke kan gis en sammenliknbar tallserie for hele perioden.

Gjøvik ble skilt ut som egen kjøpstad fra Vardal herred i 1859. I 1910 ble daværende Biri herred delt i to herreder - Biri og Snertingdal. Mellom tellingen i 1960 og tellingen i 1970 er Biri, Snertingdal og en del av Vardal slått sammen med Gjøvik. Resten av Vardal er overført til Vestre Toten herred. I vedlegg 1 c er det gitt en oversikt som viser hvilke kommuner de enkelte tellingskretsene tilhørte i 1960.

I tabell 1 omfatter tallene for 1946 og tidligere også folketallet (i alt 119 personer pr. 1. november 1960) i området som er overført fra Vardal til Vestre Toten.

TABELLER



TABELL 1. FOLKEMENGDEN VED FOLKETELLINGENE 1801-1970

ÅR	FOLKE- MENGDE	ÅR	FOLKE- MENGDE	ÅR	FOLKE- MENGDE	ÅR	FOLKE- MENGDE	ÅR	FOLKE- MENGDE	ÅR	FOLKE- MENGDE
1801 ..	4 888	1835 ..	7 253	1865 ..	10 205	1900 ..	12 445	1930 ..	16 501	1960 ..	23 040
1815 ..	5 422	1845 ..	8 018	1875 ..	9 911	1910 ..	13 951	1946 ..	19 273	1970 ..	25 080
1825 ..	6 328	1855 ..	9 048	1890 ..	9 599	1920 ..	13 196	1950 ..	20 648		

1 SE MERKNADER TIL TABELL 1 PÅ SIDE 14

TABELL 2. FOLKEMENGDEN ETTER KJØNN OG INNTEKTSTAKERNES VIKTIGSTE KILDE TIL LIVSOPPHOLD OG NÆRING

VIKTIGSTE KILDE TIL LIVSOPPHOLD OG NÆRING	I ALT	MENN	KVIN- NER	INN- TEKTS- TAKERE	IKKE-INNTEKTSTAKERE				
					I ALT	HUS- MØDRE	ANDRE		
							I ALT	AV DISSE:	
								UNDER 16 ÅR	16-24 ÅR
I ALT .....	25 080	12 310	12 770	13 195	11 885	4 172	7 713	6 229	1 243
INNTEKT AV EGET ARBEID I ALT ..	20 642	10 563	10 079	9 723	10 919	3 839	7 080	5 861	1 075
JORDBRUK OG SKOGBRUK M.V. ....	2 118	1 195	923	1 003	1 115	406	709	559	138
FISKE M.V. OG HVALFANGST ....	7 911	4 138	3 773	3 645	4 266	1 550	2 716	2 265	386
INDUSTRI M.V. ....	2 500	1 394	1 106	939	1 561	567	994	855	128
BYGGE- OG ANLEGGSVIRKSOMHET .	2 620	1 293	1 327	1 300	1 320	431	889	736	133
VAREHANDEL .....	1 574	881	693	662	912	312	600	499	88
SAMFERDSEL .....	3 903	1 654	2 249	2 160	1 743	572	1 171	946	202
TJENESTEYTENDE NÆRINGER .....	16	8	8	14	2	1	1	1	-
UOPPGITT NÆRING .....	3 730	1 421	2 309	3 159	571	277	294	208	61
PENSJON, TRYGD .....	296	180	116	230	66	23	43	40	2
FORMUE, LÅN M.V. ....	99	50	49	83	16	5	11	10	-
STIPEND M.V. ....	313	96	217	-	313	28	285	110	105
UOPPGITT .....									

TABELL 3. PERSONER 16 ÅR OG OVER ETTER YRKESAKTIVITET, KJØNN OG ALDER

KJØNN OG ALDER	I ALT	UTEN YRKES- AKTI- VITET	MED YRKESAKTIVITET						
			I ALT	ARBEIDSTID I TIMER					UOPP- GITT
				UNDER 100	100- 499	500- 999	1 000 OG MER		
							I ALT	AV DISSE: HELDAGS- ARBEID	
I ALT .....	18 851	7 407	11 444	105	762	922	9 654	8 077	1
16-19 .....	1 572	804	768	21	171	88	488	379	-
20-24 .....	2 014	538	1 476	7	110	113	1 245	1 014	1
25-59 .....	10 825	3 085	7 740	57	385	573	6 725	5 734	-
60-66 .....	1 866	760	1 046	10	43	82	911	725	-
67-69 .....	719	444	275	5	26	31	213	178	-
70 OG OVER .....	1 915	1 776	139	5	27	35	72	47	-
MENN I ALT .....	9 108	1 664	7 444	29	273	239	6 903	6 101	-
16-19 .....	789	378	411	10	100	43	258	192	-
20-24 .....	961	106	855	1	55	56	743	600	-
25-59 .....	5 333	225	5 108	6	64	69	4 969	4 531	-
60-66 .....	859	125	734	4	19	27	684	579	-
67-69 .....	332	111	221	4	12	18	187	160	-
70 OG OVER .....	834	719	115	4	23	26	62	39	-
KVINNER I ALT .....	9 743	5 743	4 000	76	489	683	2 751	1 976	1
16-19 I ALT .....	783	426	357	11	71	45	230	187	-
AV DISSE: GIFTE ...	52	31	21	-	4	2	15	12	-
20-24 I ALT .....	1 053	432	621	6	55	57	502	414	1
AV DISSE: GIFTE ...	496	286	210	4	27	25	154	123	-
25-59 I ALT .....	5 452	2 860	2 632	51	321	504	1 756	1 203	-
AV DISSE: GIFTE ...	4 641	2 632	2 009	46	302	477	1 184	729	-
60-66 .....	947	635	312	6	24	55	227	146	-
67-69 .....	387	333	54	1	14	13	26	18	-
70 OG OVER .....	1 081	1 057	24	1	4	9	10	8	-

TABELL 4. PERSONER 16 ÅR OG OVER MED MINST 100 ARBEIDSTIMER ETTER YRKESSTATUS, ARBEIDSTID, KJØNN OG NÆRING/YRKESOMRÅDE

NÆRING/YRKESOMRÅDE	I ALT	AV DISSE:			MENN	KVIN- NER	ARBEIDSTID I TIMER				
		AN- SATTE	SELV- STEN- DIGE	100-999			1 000 OG MER				
				I ALT			MENN	KVIN- NER	I ALT	MENN	KVIN- NER
I ALT .....	11 338	9 495	1 322	7 415	3 923	1 684	512	1 172	9 654	6 903	2 751
NÆRING											
JORDBRUK .....	1 183	224	548	784	399	291	71	220	892	713	179
SKOGBRUK M.V. ....	124	111	12	121	3	20	18	2	104	103	1
FISKE M.V., HVALFANGST	2	2	-	2	-	:	:	-	:	:	-
BERGVERKSDRIFT M.V. ...	5	4	1	4	1	:	2	:	:	2	:
INDUSTRI .....	3 944	3 791	135	2 869	1 075	382	153	229	3 562	2 716	846
BYGGE- OG ANLEGGSVIRKS.	992	824	165	974	18	70	67	3	922	907	15
KRAFT-, VANNFORS. M.V.	70	69	1	65	5	2	2	-	68	63	5
VAREHANDEL .....	1 584	1 336	187	864	720	283	55	228	1 301	809	492
FINANSINSTITUSJONER ...	161	161	-	89	72	24	3	21	137	86	51
EIENDOMSDRIFT .....	9	7	2	6	3	1	-	1	8	6	2
SJØTRANSPORT .....	123	123	-	117	6	12	10	2	111	107	4
ANNEN SAMFERDSEL .....	564	490	92	467	117	41	19	22	543	448	95
OFF. ADM. OG FORSVAR ..	401	401	-	326	75	62	41	21	339	285	54
OFF. OG PRIV. TJ. YTING	1 659	1 545	105	614	1 045	347	57	290	1 312	557	755
LØNT HUSARBEID .....	117	117	-	2	115	:	:	51	:	:	64
ANNEN TJENESTEYTING ...	364	276	72	100	264	88	7	81	276	93	183
JOPPGITT .....	16	14	2	11	5	7	:	:	9	:	:
1											
YRKESOMRÅDE											
TEKNISK, VITENSKAPELIG, HUMANISTISK OG KUNST- NERISK ARBEID I ALT ...	1 258	1 167	89	620	638	198	55	143	1 060	565	495
TEKNISK ARBEID .....	190	173	17	187	3	17	16	1	173	171	2
MEDISINSK ARBEID ....	62	36	26	58	4	3	3	-	59	55	4
SYKLEPLIE- OG ANNET PLEIEARBEID .....	370	365	-	18	352	83	6	77	287	12	275
PEDAGOGISK ARBEID ...	389	381	8	208	181	55	19	36	334	189	145
ADM.- OG FORVALTNINGS- ARB., BEDR.- OG ORGANI- SASJONSLEDELSE I ALT ..	308	243	65	290	18	:	3	:	:	287	:
OFFENTLIG ADM.- OG FORVALTNINGSARBEID ..	28	28	-	26	2	:	-	:	:	26	:
BEDR. OG ORG.LEDELSE	280	215	65	264	16	5	3	2	275	261	14
KONTORARBEID .....	781	756	4	287	494	120	13	107	661	274	387
HANDELSARBEID I ALT ...	1 142	901	188	597	545	198	26	172	944	571	373
GROSSISTER OG DETALJISTER .....	177	-	177	149	28	2	1	1	175	148	27
HANDELSREISENDE- OG AGENTURARBEID .....	65	59	6	61	4	4	3	1	61	58	3
HANDELSARB. FRA KONT. OG DETALJHANDELSARB.	883	829	1	370	513	192	22	170	691	348	343
JORDBRUKS-, SKOGBRUKS- OG FISKEARBEID .....	1 323	352	560	922	401	315	94	221	1 008	828	180
GRUVE- OG SPRENGNINGS- ARBEID M.M. ....	9	9	-	9	-	4	4	-	5	5	-
TRANSPORT- OG KOMMUNI- KASJONSARBEID I ALT ...	814	722	90	687	127	86	49	37	728	638	90
VEGTRAFIKKARBEID ....	485	393	90	457	28	54	37	17	431	420	11
POST- OG TELEKOM.ARB.	123	123	-	28	95	20	2	18	103	26	77
INDUSTRI-, BYGGE- OG ANLEGG SARBEID I ALT ...	4 385	4 102	267	3 560	825	345	207	138	4 040	3 353	687
JERN- OG MET.VAREARB.	1 151	1 104	46	944	207	75	54	21	1 076	890	186
ELEKTRIDARBEID .....	187	178	7	181	6	10	9	1	177	172	5
TREARBEID .....	778	686	90	772	6	43	42	1	735	730	5
NÆRINGSMIDDELARBEID .	162	138	19	129	33	12	5	7	150	124	26
KJEMISK PROSESSAR- BEID, TREFØREDLINGS- OG PAPIRARBEID .....	188	188	-	187	1	12	:	:	176	:	:
LASTE-, LOSSE- OG LAGERARBEID .....	333	329	-	314	19	31	28	3	302	286	16
SERVICEARBEID I ALT ...	1 142	1 071	55	271	871	374	22	352	768	249	519
SIVILT OVERVÅKNINGS- OG TRYGGINGSARBEID ..	80	80	-	77	3	5	4	1	75	73	2
HOTELL- OG RESTAU- RANTARBEID, HUSARBEID VAKTMESTER- OG	303	288	9	33	270	86	2	84	217	31	186
RENGJØRINGSARBEID ...	527	523	1	97	430	231	12	219	296	85	211
MILITÆRT ARBEID .....	161	161	-	161	-	34	34	-	127	127	-
UOPPGITT .....	15	11	4	11	4	5	5	-	10	6	4

I BARE ET UTVALG AV YRKESOMRÅDER ER SPESIFISERT

TABELL 5. PERSONER 16-69 ÅR ETTER YRKESAKTIVITET, KJØNN OG HØYESTE UTDANNING

KJØNN OG HØYESTE UTDANNING	I ALT	UTEN YRKESAKTIVITET, ARBEIDSTIMER UNDER 100 TIMER ELLER UOPPGITT		MED 100 ARBEIDSTIMER ELLER MER					
		AV DISSE: I ALT ELEVER, STU-DENTER		I ALT	100-499 TIMER		500-999 TIMER		1 000 TIMER OG MER
		I ALT	AV DISSE: ELEVER, STU-DENTER		I ALT	AV DISSE: ELEVER, STU-DENTER	I ALT	AV DISSE: ELEVER, STU-DENTER	
I ALT .....	16 936	5 732	1 034	11 204	735	259	887	156	9 582
MENN I ALT .....	8 274	970	502	7 304	250	169	213	96	6 841
UNGDOMSSKOLENIVÅ, 7-9 ÅR, I ALT ..	5 534	629	232	4 905	117	58	110	17	4 678
7-ÅRIG FOLKESKOLE .....	3 340	466	134	2 874	64	31	68	4	2 742
ALLMENT FAGFELT ELLERS .....	1 088	111	80	977	28	17	25	6	924
ADMINISTRASJON OG ØKONOMI .....	339	13	2	326	9	3	3	1	314
INDUSTRI, HÅNVERK OG TEKNIKK ..	522	30	15	492	12	5	12	6	468
SAMFERDSEL .....	22	1	-	21	1	-	-	-	20
JORDBRUK, SKOGBRUK OG FISKE ....	201	6	-	195	1	1	1	-	193
TJENESTEYTING OG FORSVAR .....	15	2	1	13	2	1	-	-	11
GYMNASNIVÅ I, 10 ÅR, I ALT .....	1 276	200	173	1 076	57	48	39	25	980
ALLMENT FAGFELT .....	814	174	158	640	51	45	33	22	556
ADMINISTRASJON OG ØKONOMI .....	17	3	3	14	-	-	-	-	14
INDUSTRI, HÅNVERK OG TEKNIKK ..	142	8	4	134	4	2	2	-	128
SAMFERDSEL .....	50	1	1	49	1	1	2	2	46
JORDBRUK, SKOGBRUK OG FISKE ....	161	8	3	153	1	-	1	-	151
TJENESTEYTING OG FORSVAR .....	87	6	4	81	-	-	1	1	80
GYMNASNIVÅ II,III, 11-12 ÅR, I ALT	791	98	81	693	40	37	40	35	613
ALLMENT FAGFELT .....	315	76	72	239	32	32	27	27	180
ADMINISTRASJON OG ØKONOMI .....	32	-	-	32	-	-	-	-	32
INDUSTRI, HÅNVERK OG TEKNIKK ..	345	14	7	331	4	2	10	6	317
SAMFERDSEL .....	26	4	1	22	2	2	1	1	19
HELSEVERN .....	-	-	-	-	-	-	-	-	-
JORDBRUK, SKOGBRUK OG FISKE ....	15	1	1	14	-	-	-	-	14
TJENESTEYTING OG FORSVAR .....	41	2	-	39	-	-	1	1	38
UNIVERSITETS- OG HØGSKOLENIVÅ I, 13-14 ÅR, I ALT .....	357	15	10	342	21	18	20	16	301
UNDERVISNING .....	88	6	2	82	5	5	6	3	71
ADMINISTRASJON, ØKONOMI, SAMFUNNSVITENSKAP OG JUS .....	66	4	3	62	6	5	2	2	54
NATURVITENSKAP OG TEKNIKK .....	187	3	3	184	10	8	12	11	162
UNIVERSITETS-, HØGSKOLENIVÅ II,III OG FORSKERNIVÅ, OVER 14 ÅR, I ALT	276	6	4	270	14	8	4	3	252
UNDERVISNING .....	24	1	-	23	4	3	1	1	18
ADMINISTRASJON, ØKONOMI, SAMFUNNSVITENSKAP OG JUS .....	35	1	1	34	-	-	1	1	33
NATURVITENSKAP OG TEKNIKK .....	81	3	2	78	2	1	-	-	76
UOPPGITT ELLER INGEN UTDANNING ...	40	22	2	18	1	-	-	-	17
KVINNER I ALT .....	8 662	4 762	532	3 900	485	90	674	60	2 741
UNGDOMSSKOLENIVÅ, 7-9 ÅR, I ALT ..	6 338	3 716	222	2 622	307	21	495	24	1 820
7-ÅRIG FOLKESKOLE .....	3 773	2 408	133	1 365	197	16	288	5	880
ALLMENT FAGFELT ELLERS .....	1 543	844	72	699	62	3	96	3	541
ADMINISTRASJON OG ØKONOMI .....	404	166	4	238	20	1	36	5	182
INDUSTRI, HÅNVERK OG TEKNIKK ..	94	46	2	48	6	-	6	3	36
SAMFERDSEL .....	-	-	-	-	-	-	-	-	-
HELSEVERN .....	109	31	1	78	3	-	10	2	65
TJENESTEYTING OG FORSVAR .....	411	220	10	191	19	1	58	6	114
GYMNASNIVÅ I, 10 ÅR, I ALT .....	1 390	699	221	691	93	38	98	17	500
ALLMENT FAGFELT .....	1 233	645	220	588	87	37	89	17	412
ADMINISTRASJON OG ØKONOMI .....	3	2	-	1	:	-	:	-	:
INDUSTRI, HÅNVERK OG TEKNIKK ..	16	7	-	9	-	-	-	-	9
SAMFERDSEL .....	50	13	-	37	:	-	-	-	32
HELSEVERN .....	56	17	1	39	3	1	5	-	31
TJENESTEYTING OG FORSVAR .....	13	7	-	6	-	-	-	-	6
GYMNASNIVÅ II,III, 11-12 ÅR, I ALT	542	223	72	319	57	23	61	15	201
ALLMENT FAGFELT .....	285	144	72	141	34	22	31	14	76
ADMINISTRASJON OG ØKONOMI .....	11	1	-	10	-	-	2	-	8
INDUSTRI, HÅNVERK OG TEKNIKK ..	18	5	-	13	1	-	2	-	10
HELSEVERN .....	165	46	-	119	17	1	16	1	86
TJENESTEYTING OG FORSVAR .....	42	18	-	24	3	-	4	-	17
UNIVERSITETS- OG HØGSKOLENIVÅ I, 13-14 ÅR, I ALT .....	287	73	12	214	26	8	16	3	172
UNDERVISNING .....	165	42	6	123	13	4	8	1	102
ADMINISTRASJON, ØKONOMI, SAMFUNNSVITENSKAP OG JUS .....	40	12	3	28	4	1	2	2	22
NATURVITENSKAP OG TEKNIKK .....	6	-	-	6	1	1	-	-	5
UNIVERSITETS-, HØGSKOLENIVÅ II,III OG FORSKERNIVÅ, OVER 14 ÅR, I ALT	53	10	2	43	1	-	2	1	40
UNDERVISNING .....	18	3	1	15	-	-	-	-	15
ADMINISTRASJON, ØKONOMI, SAMFUNNSVITENSKAP OG JUS .....	3	-	-	3	1	-	1	1	1
NATURVITENSKAP OG TEKNIKK .....	9	3	-	6	-	-	-	-	6
UOPPGITT ELLER INGEN UTDANNING ...	52	41	3	11	1	-	2	-	8

I BARE ET UTVALG AV FAGOMRÅDER ER SPESIFISERT UNDER DE ENKELTE UTDANNINGSNIVÅER

TABELL 6. YRKESAKTIVE, SKOLEELEVER OG STUDENTER 16 ÅR OG OVER ETTER KJØNN OG ARBEIDS-/SKOLE-/STUDIESTED PR. 1. NOVEMBER 1970

ARBEIDS-/SKOLE-/STUDIESTED	I ALT	1			2		
		YRKESAKTIVE			SKOLEELEVER OG STUDENTER		
		I ALT	MENN	KVINNER	I ALT	MENN	KVINNER
I ALT .....	12 017	10 780	7 023	3 757	1 237	678	559
I KOMMUNEN .....	10 458	9 593	6 006	3 587	865	467	398
OSLO .....	318	189	170	19	129	79	50
VESTRE TOTEN .....	312	305	260	45	7	6	1
LILLEHAMMER .....	188	153	107	46	35	12	23
NORDRE LAND .....	55	46	35	11	9	4	5
ØSTRE TOTEN .....	44	37	33	4	7	6	1
TRONDHEIM .....	22	1	1	-	21	16	5
ANDRE KOMMUNER I FYLKET .....	60	26	16	10	34	18	16
ANDRE KOMMUNER UTEFØR FYLKET ...	218	110	101	9	108	54	54
ANNET STED .....	342	320	294	26	22	16	6

1 EKSKL. PERSONER SOM AVTJENTE VERNEPLIKTSTJENESTE OG YRKESAKTIVE SOM IKKE HAR OPPGITT ARBEIDSSTED  
2 EKSKL. SKOLEELEVER OG STUDENTER SOM IKKE HAR OPPGITT SKOLE-/STUDIESTED

TABELL 7. FAMILIER OG PERSONER ETTER FAMILIETYPPE OG HUSHOLDNINGSTYPE

HUSHOLDNINGSTYPE	I ALT		FAMILIER MED TO ELLER FLERE PERSONER							
	FAMI- LIER	PER- SONER	FAMI- LIER MED EN PER- SON	I ALT		EKTE- PAR UTEN UGIFTE BARN	EKTEPAR MED UGIFTE BARN		MOR ELLER FAR MED UGIFTE BARN	
				FAMI- LIER	PER- SONER		FAMI- LIER	PER- SONER	FAMI- LIER	PER- SONER
I ALT .....	9 791	25 080	3 020	6 771	22 060	2 045	4 211	16 718	515	1 252
PRIVATHUSHOLDNING I ALT .	5 541	24 820	2 780	6 761	22 040	2 035	4 211	16 718	515	1 252
MED EN FAMILIE .....	7 678	21 490	1 660	6 018	19 830	1 802	3 846	15 310	370	916
MED TO FAMILIER .....	1 566	2 912	890	676	2 022	207	337	1 300	132	308
MED FLERE FAMILIER .....	257	418	230	67	188	26	28	108	13	28
FELLESHUSHOLDNING .....	212	222	202	10	20	10	-	-	-	-
ANNEN HUSHOLDNING .....	38	38	38	-	-	-	-	-	-	-

TABELL 8. PERSONER 16 ÅR OG OVER MED EGEN BOLIG ETTER ALDER, EKTESKAPELIG STATUS OG KJØNN

EKTESKAPELIG STATUS OG KJØNN	I ALT	ALDER									
		16-19	20-24	25-29	30-39	40-49	50-59	60-69	70-79	80 OG OVER	
PERSONER 16 ÅR OG OVER I ALT ...	18 851	1 572	2 014	1 701	2 693	3 269	3 162	2 525	1 427	488	
AV DISSE: MED EGEN BOLIG .....	14 693	103	867	1 355	2 492	3 066	3 013	2 345	1 178	274	
MENN I ALT .....	9 108	789	961	855	1 333	1 585	1 560	1 191	634	200	
AV DISSE: MED EGEN BOLIG .....	6 826	8	239	623	1 198	1 464	1 490	1 129	555	120	
KVINNER I ALT .....	9 743	783	1 053	846	1 360	1 684	1 602	1 334	793	288	
AV DISSE: MED EGEN BOLIG .....	7 867	95	628	732	1 294	1 602	1 523	1 216	623	154	
UGIFTE I ALT .....	4 540	1 513	1 241	375	213	284	275	315	236	88	
AV DISSE: MED EGEN BOLIG .....	1 118	65	204	101	82	128	160	199	135	44	
MENN I ALT .....	2 328	782	700	235	132	153	126	112	64	24	
AV DISSE: MED EGEN BOLIG .....	363	5	26	41	37	58	73	74	37	12	
KVINNER I ALT .....	2 212	731	541	140	81	131	149	203	172	64	
AV DISSE: MED EGEN BOLIG .....	755	60	178	60	45	70	87	125	98	32	
GIFTE OG SEPARERTE I ALT .....	12 750	59	767	1 302	2 433	2 853	2 665	1 822	737	112	
AV DISSE: MED EGEN BOLIG .....	12 391	38	661	1 243	2 383	2 831	2 650	1 799	697	89	
MENN I ALT .....	6 366	7	261	612	1 187	1 389	1 383	998	450	79	
AV DISSE: MED EGEN BOLIG .....	6 185	3	213	577	1 157	1 377	1 375	988	431	64	
KVINNER I ALT .....	6 384	52	506	690	1 246	1 464	1 282	824	287	33	
AV DISSE: MED EGEN BOLIG .....	6 206	35	448	666	1 226	1 454	1 275	811	266	25	
FØR GIFTE I ALT .....	1 561	-	6	24	47	132	222	388	454	288	
AV DISSE: MED EGEN BOLIG .....	1 184	-	2	11	27	107	203	347	346	141	
MENN I ALT .....	414	-	-	8	14	43	51	81	120	97	
AV DISSE: MED EGEN BOLIG .....	278	-	-	5	4	29	42	67	87	44	
KVINNER I ALT .....	1 147	-	6	16	33	89	171	307	334	191	
AV DISSE: MED EGEN BOLIG .....	906	-	2	6	23	78	161	280	259	97	

TABELL 9. HUS, BOLIGER, ROM OG BOSATTE ETTER HUSTYPE

	PERMANENT BCLIGBYGG										PRO- VI- SOR- ISK BO- LIG- BYGG	BYGG FOR- RET- NINGS- BYGG M.V.	BYGG FOR- FEL- LES- HUS- HOLD- NING	UOPP- GITT HUS- TYPE
	I ALT	I ALT	VÅ- NINGS- HUS I TILKN. TIL GÅRDS- DRIFT	FRITT- LIGG- ENDE BOLIG	ENE- BOLIG I REKKE, KJEDE, ATRIUM M.V.	ANNEN TALT ENE- BOLIG	HORI- SCH- TALT DELT TO- MANN- BCLIG	ANNET SMÅHUS	BLOKK					
HUS .....	6 119	5 942	1 069	3 250	407	32	702	439	43	5	153	19	-	
BOLIGER I ALT ...	8 919	8 556	1 286	3 250	407	32	1 404	1 342	875	5	257	61	-	
AV DISSE: BEBODDE	8 556	8 259	1 250	3 250	407	32	1 371	1 191	758	5	246	46	-	
ROM .....	37 221	36 135	6 328	16 452	2 013	170	5 350	3 695	2 131	9	966	107	-	
BOSATTE .....	24 820	24 102	3 841	10 791	1 418	97	3 693	2 760	1 502	9	624	85	-	
BOLIGER PR. HUS .	1,5	1,4	1,2	1,0	1,0	1,0	2,0	3,1	20,3	1,0	1,7	3,2	-	
ROM PR. BOLIG ...	4,4	4,4	5,1	5,1	4,9	5,3	3,9	3,1	2,8	1,8	3,9	2,3	-	
BOSATTE PR. BOLIG	2,9	2,9	3,1	3,3	3,5	3,0	2,7	2,3	2,0	1,8	2,5	1,8	-	
BOSATTE PR. ROM .	0,7	0,7	0,6	0,7	0,7	0,6	0,7	0,7	0,7	1,0	0,6	0,8	-	

TABELL 10. BEBODDE BOLIGER ETTER HUSTYPE OG BYGGÅR, CG HUS, ROM OG BOSATTE ETTER HUSETS BYGGÅR

HUSETS BYGGÅR	HUS	BEBODDE BOLIGER						ROM	BOSATTE	BE- BOD- DE BO- LIG- ER PR. HUS	BOSATTE		
		I ALT	I PERMANENTE BOLIGBYGG			I ANDRE BYGG	PR. BO- LIG				PR. BO- LIG	PR. ROM	
			I VÅNINGS- HUS I TILKN. TIL GÅRDSDRIFT CG I FRITTL. CG ENEBOLIGER	I ANDRE HUS I ENE- CG TO- BOLIGER	I BLCKK- ER								
I ALT .....	6 119	8 556	8 259	4 500	3 001	758	297	37 221	24 820	1,4	4,4	2,9	0,7
1900 OG FØR ....	899	1 214	1 118	808	258	52	96	5 406	3 427	1,4	4,5	2,8	0,6
1901-1910 .....	241	384	370	181	174	15	14	1 515	925	1,6	3,9	2,4	0,6
1911-1920 .....	275	380	356	204	152	-	24	1 636	996	1,4	4,3	2,6	0,6
1921-1930 .....	371	504	492	258	234	-	12	2 133	1 292	1,4	4,2	2,6	0,6
1931-1940 .....	575	808	771	412	351	8	37	3 424	2 096	1,4	4,2	2,6	0,6
1941-1945 .....	132	164	158	118	40	-	6	694	460	1,2	4,2	2,8	0,7
1946-1950 .....	643	917	900	418	439	43	17	4 011	2 573	1,4	4,4	2,8	0,6
1951-1960 .....	1 435	2 130	2 068	965	860	243	62	9 272	6 463	1,5	4,4	3,0	0,7
1961-1970 .....	1 536	2 040	2 011	1 126	488	397	29	9 074	6 536	1,3	4,4	3,2	0,7
UOPPGITT .....	12	15	15	10	5	-	-	56	52	1,3	3,7	3,5	0,9

TABELL 11. BEBODDE BOLIGER ETTER HUSTYPE OG TALLET PÅ ROM, CG BOSATTE ETTER TALLET PÅ ROM I BOLIGEN

TALLET PÅ ROM, EKSKL. KJØKKEN	BEBODDE BCLIGER						I ANDRE BYGG	I ALT	PR. ROM
	I ALT	I PERMANENTE BOLIGBYGG			I BLOKKER	I ANDRE BYGG			
		I VÅNINGS- HUS I TILKN. TIL GÅRDSDRIFT OG I FRITTL. ENEBOLIGER	I ANDRE HUS I ENE- CG TO- BOLIGER OG SMÅHUS						
I ALT .....	8 556	8 259	4 500	3 001	758	297	24 820	0,7	
0 ROM ELLER UOPPGITT ..	-	-	-	-	-	-	-	-	
1 ROM I ALT .....	886	815	142	412	261	71	1 242	1,0	
MED KJØKKEN I ALT ...	612	581	137	278	166	31	954	0,9	
UNDER 6 KVM. ....	196	181	16	62	103	15	253	1,3	
6 KVM. OG MER .....	416	400	121	216	63	16	701	0,8	
UTEN KJØKKEN .....	274	234	5	134	95	40	288	1,1	
2 ROM I ALT .....	1 494	1 431	441	807	183	63	3 393	0,8	
MED KJØKKEN .....	1 473	1 414	440	795	179	59	3 360	0,8	
UTEN KJØKKEN .....	21	17	1	12	4	4	33	0,8	
3 ROM .....	2 193	2 121	901	959	261	72	6 235	0,7	
4 ROM .....	2 226	2 185	1 576	567	42	41	7 557	0,7	
5 ROM .....	1 007	979	801	169	9	28	3 512	0,6	
6 ROM .....	444	427	360	66	1	17	1 672	0,5	
7 ROM .....	182	180	164	15	1	2	698	0,5	
8 ROM OG MER .....	124	121	115	6	-	3	511	0,4	

TABELL 12. BEBODDE BOLIGER, ROM OG BOSATTE ETTER BOLIGTETTHET

	I ALT	BOSATTE PR. ROM, INKL. KJØKKEN PÅ 6 KVM. OG MER									0 ROM ELLER UOPP- GITT
		UNDER 0,25	0,25- 0,49	0,50- 0,74	0,75- 0,99	1,00- 1,24	1,25- 1,49	1,50- 1,74	1,75- 1,99	2,00 OG MER	
		BEBODDE BOLIGER .....	8 556	267	1 662	2 892	1 309	1 746	382	163	
ROM .....	37 221	1 632	8 316	12 966	6 340	5 790	1 378	500	78	221	-
BOSATTE .....	24 820	2 94	2 890	7 487	5 006	5 932	1 790	782	137	502	-
ROM PR. BOLIG .....	4,4	6,1	5,0	4,5	4,8	3,3	3,6	3,1	4,1	1,9	-
BOSATTE PR. BOLIG .....	2,9	1,1	1,7	2,6	3,8	3,4	4,7	4,8	7,2	4,3	-

TABELL 13. BEBODDE BOLIGER, ROM OG BOSATTE ETTER BOLIGENS UTSTYR

	I ALT	INNLAGT VANN I HUSET								IKKE INN- LAGT VANN I HUSET	UOPP- GITT
		EGET WC		FELLES WC		EGET ELLER FELLES WC OG UTEN BAD		UTEN WC			
		I ALT	I ALT	EGET BAD	FELLES BAD	EGET BAD	FELLES BAD	EGET ELLER FELLES BAD	UTEN BAD		
ROM .....	37 221	36 664	24 891	889	138	604	1 668	1 064	7 410	557	-
BOSATTE .....	24 820	24 451	16 224	640	100	504	1 133	729	5 121	369	-
ROM PR. BOLIG .....	4,4	4,4	4,4	2,7	3,2	2,0	3,2	4,7	4,1	3,3	-
BOSATTE PR. BOLIG .....	2,9	2,9	3,2	1,9	2,3	1,6	2,1	3,2	2,8	2,2	-
BOSATTE PR. ROM .....	0,7	0,7	0,7	0,7	0,7	0,8	0,7	0,7	0,7	0,7	-

TABELL 14. BEBODDE BOLIGER, ROM OG BOSATTE ETTER EIER-/LEIERFORHOLDET TIL BOLIGEN

	I ALT	BOLIGINNEHAVEREN DISPONERER BOLIGEN SOM								TJEN- ESTE- ELLER FOR- PAK- TER- BOLIG	UOPP- GITT
		EIER	LEIEBØR								
			MED AKSJE/ANDEL				UTEN AKSJE/ANDEL				
			I ALT	I ALT	MED INN- SKOTT	UTEN INN- SKOTT	I ALT	MED INN- SKOTT	UTEN INN- SKOTT		
BEBODDE BOLIGER ...	8 556	4 567	3 288	731	727	4	2 557	147	2 410	301	-
ROM .....	37 221	24 550	11 115	2 887	2 875	12	8 228	451	7 777	1 116	-
BOSATTE .....	24 820	15 966	8 039	2 029	2 019	10	6 010	302	5 708	815	-
ROM PR. BOLIG .....	4,4	5,0	3,4	3,9	4,0	3,0	3,2	3,1	3,2	3,7	-
BOSATTE PR. BOLIG .....	2,9	3,2	2,4	2,8	2,8	2,5	2,4	2,1	2,4	2,7	-
BOSATTE PR. ROM ...	0,7	0,6	0,7	0,7	0,7	0,8	0,7	0,7	0,7	0,7	-

TABELL 15. FOLKEMENGDEN ETTER ALDER, KJØNN OG TELLINGSKRETS

TELLINGSKRETS OG KJØNN	I ALT	ALDER									
		UNDER 7	7-15	16-19	20-24	25-29	30-39	40-49	50-59	60-69	70 OG OVER
KOMMUNEN I ALT .....	25 080	2 718	3 511	1 572	2 014	1 701	2 693	3 269	3 162	2 525	1 915
MENN I ALT .....	12 310	1 374	1 828	789	961	855	1 333	1 585	1 560	1 191	834
UGIFTE .....	5 530	1 374	1 828	782	700	235	132	153	126	112	88
GIFTE OG SEPARERTE .....	6 366	-	-	7	261	612	1 187	1 389	1 383	998	525
FØR GIFTE .....	414	-	-	-	-	8	14	43	51	81	217
KVINNER I ALT .....	12 770	1 344	1 683	783	1 053	846	1 360	1 684	1 602	1 334	1 081
UGIFTE .....	5 239	1 344	1 683	731	541	140	81	131	149	203	236
GIFTE OG SEPARERTE .....	6 384	-	-	52	506	690	1 246	1 464	1 282	824	320
FØR GIFTE .....	1 147	-	-	-	6	16	33	89	171	307	525
TETTBYGDE KRETSET I ALT ...	16 398	1 792	2 263	1 047	1 367	1 172	1 825	2 152	2 048	1 580	1 152
MENN .....	7 843	896	1 199	509	602	583	892	1 013	991	702	456
KVINNER .....	8 555	896	1 064	538	765	589	933	1 139	1 057	878	696
01 NORDBYEN .....	981	69	94	51	108	65	64	124	139	139	128
MENN .....	438	43	50	28	40	30	30	46	65	55	51
KVINNER .....	543	26	44	23	68	35	34	78	74	84	77
02 HOVDE .....	1 144	86	111	69	112	77	81	147	183	160	118
MENN .....	519	37	60	40	57	40	44	62	75	66	38
KVINNER .....	625	49	51	29	55	37	37	85	108	94	80
03 SENTRUM NORD .....	818	88	58	35	80	67	59	85	144	119	83
MENN .....	350	44	35	14	32	30	32	30	61	45	27
KVINNER .....	468	44	23	21	48	37	27	55	83	74	56
04 SENTRUM SØR .....	532	38	32	17	27	35	31	35	55	85	177
MENN .....	207	24	18	7	10	16	19	19	23	26	45
KVINNER .....	325	14	14	10	17	19	12	16	32	59	132
05 GJØVIKJORDET .....	255	25	23	12	27	20	17	24	52	29	26
MENN .....	124	15	16	3	10	13	8	9	23	15	12
KVINNER .....	131	10	7	9	17	7	9	15	29	14	14
06 TONGA .....	1 022	91	127	63	83	77	100	127	152	129	73
MENN .....	486	37	65	32	38	41	54	57	69	62	31
KVINNER .....	536	54	62	31	45	36	46	70	83	67	42
07 VIKODDEN .....	126	19	8	6	11	8	10	13	20	25	6
MENN .....	64	10	3	-	5	5	6	6	13	13	3
KVINNER .....	62	9	5	6	6	3	4	7	7	12	3
08 KIRKEBY .....	1 338	158	239	105	75	91	182	222	157	78	31
MENN .....	669	74	124	64	35	48	86	114	74	38	12
KVINNER .....	669	84	115	41	40	43	96	108	83	40	19
09 VINDINGSTAD NORD .....	1 434	236	221	68	100	129	227	165	149	97	42
MENN .....	720	118	119	36	43	64	115	85	75	47	18
KVINNER .....	714	118	102	32	57	65	112	80	74	50	24
10 VINDINGSTAD SØR .....	296	55	47	18	23	29	34	39	24	16	11
MENN .....	157	29	27	11	12	12	16	24	12	8	6
KVINNER .....	139	26	20	7	11	17	18	15	12	8	5
11 BASSENGPARKEN .....	107	3	30	11	5	1	13	21	14	5	4
MENN .....	46	1	12	3	2	-	5	11	8	1	3
KVINNER .....	61	2	18	8	3	1	8	10	6	4	1
17 BIRI .....	741	90	109	37	41	62	75	93	91	61	82
MENN .....	347	30	61	17	21	26	36	49	45	27	35
KVINNER .....	394	60	48	20	20	36	39	44	46	34	47
33 BYBRUA .....	606	80	97	38	47	53	77	77	74	44	19
MENN .....	307	42	48	19	25	29	40	31	41	22	10
KVINNER .....	299	38	49	19	22	24	37	46	33	22	9
38 BREISKALLEN .....	306	32	42	24	24	24	36	43	36	28	17
MENN .....	165	17	27	12	12	12	18	23	21	16	7
KVINNER .....	141	15	15	12	12	12	18	20	15	12	10
41 KØPPERUD .....	871	184	137	34	53	90	175	96	57	29	16
MENN .....	436	94	71	18	18	39	92	52	28	16	8
KVINNER .....	435	90	66	16	35	51	83	44	29	13	8
42 HJUNN .....	2 339	234	327	160	199	146	244	322	294	256	157
MENN .....	1 172	129	172	84	106	75	111	152	150	116	77
KVINNER .....	1 167	105	155	76	93	71	133	170	144	140	80
43 FREDHEIM .....	3 482	304	561	299	352	198	400	519	407	280	162
MENN .....	1 636	152	291	121	136	103	180	243	208	129	73
KVINNER .....	1 846	152	270	178	216	95	220	276	199	151	89
SPREDTBYGDE KRETSET I ALT .	8 644	925	1 248	523	641	528	866	1 111	1 110	936	756
MENN .....	4 448	477	629	280	358	272	440	568	567	483	374
KVINNER .....	4 196	448	619	243	283	256	426	543	543	453	382

TABELL 15, FORTS., FOLKEMENGDEN ETTER ALDER, KJØNN OG TELLINGSKRETS

TELLINGSKRETS OG KJØNN	I ALT	ALDER									
		UNDER	7-15	16-19	20-24	25-29	30-39	40-49	50-59	60-69	70 OG
		7									OVER
12 NORDRE BIRISTRAND ....	332	30	48	16	23	24	27	33	52	50	29
MENN .....	171	16	26	9	10	18	11	18	26	28	5
KVINNER .....	161	14	22	7	13	6	16	15	26	22	20
13 SØRE BIRISTRAND .....	313	37	46	19	27	26	28	32	38	33	27
MENN .....	160	19	24	11	15	17	13	12	19	18	12
KVINNER .....	153	18	22	8	12	9	15	20	19	15	15
14 ØSTRE ØVERBYGDA .....	213	13	41	19	16	7	10	36	29	19	23
MENN .....	115	8	21	9	10	5	2	19	19	11	11
KVINNER .....	98	5	20	10	6	2	8	17	10	8	12
15 VESTRE ØVERBYGDA .....	239	14	39	19	14	8	16	39	36	27	27
MENN .....	133	10	23	7	12	5	8	22	21	12	13
KVINNER .....	106	4	16	12	2	3	8	17	15	15	14
16 NORDRE SKRINNHAAGEN ...	322	29	62	25	18	18	30	45	28	40	27
MENN .....	156	15	23	13	10	10	12	24	15	19	15
KVINNER .....	166	14	39	12	8	8	18	21	13	21	12
19 MIDTRE SKRINNHAAGEN ...	146	16	19	9	10	7	12	16	25	18	14
MENN .....	74	6	12	5	6	4	6	9	12	8	6
KVINNER .....	72	10	7	4	4	3	6	7	13	10	8
20 KRINGSRUD .....	174	8	21	16	16	9	9	27	28	16	24
MENN .....	90	1	8	12	11	8	4	11	15	8	12
KVINNER .....	84	7	13	4	5	1	5	16	13	8	12
21 SØRE SKRINNHAAGEN .....	202	17	35	9	8	16	13	30	31	26	17
MENN .....	102	9	19	4	4	8	6	11	21	12	8
KVINNER .....	100	8	16	5	4	8	7	19	10	14	9
22 REDALEN .....	601	82	75	40	55	42	52	86	68	67	34
MENN .....	300	43	31	18	23	21	28	47	36	36	17
KVINNER .....	301	39	44	22	32	21	24	39	32	31	17
23 MARK ENG .....	386	50	62	24	26	22	52	56	31	30	33
MENN .....	207	35	28	17	10	12	26	31	15	14	19
KVINNER .....	179	15	34	7	16	10	26	25	16	16	14
24 SKOGHEIM .....	519	62	64	24	50	35	53	56	71	67	37
MENN .....	277	32	30	13	32	21	30	27	37	31	24
KVINNER .....	242	30	34	11	18	14	23	29	34	36	13
25 DALHEIM I .....	603	55	97	29	33	27	65	75	73	75	74
MENN .....	321	30	54	15	16	14	33	40	34	44	41
KVINNER .....	282	25	43	14	17	13	32	35	39	31	33
26 DALHEIM II .....	265	26	41	20	15	18	20	36	32	30	27
MENN .....	132	14	15	13	9	9	11	17	20	15	9
KVINNER .....	133	12	26	7	6	9	9	19	12	15	18
27 FREDVANG .....	172	17	30	5	13	6	21	28	23	20	9
MENN .....	88	10	12	1	9	3	7	18	11	14	3
KVINNER .....	84	7	18	4	4	3	14	10	12	6	6
28 TORSTUEN I .....	282	28	32	19	14	9	34	39	35	36	36
MENN .....	152	18	14	10	8	5	16	25	17	18	21
KVINNER .....	130	10	18	9	6	4	18	14	18	18	15
29 TORSTUEN II .....	179	15	28	11	8	12	12	22	21	25	25
MENN .....	90	4	16	6	4	5	7	11	11	12	14
KVINNER .....	89	11	12	5	4	7	5	11	10	13	11
30 MUSTAD .....	336	51	47	18	25	21	39	47	37	30	21
MENN .....	172	24	23	13	14	11	21	23	15	17	11
KVINNER .....	164	27	24	5	11	10	18	24	22	13	10
31 GLÆSTAD .....	163	20	21	13	13	10	17	17	18	21	13
MENN .....	90	13	14	6	9	3	11	9	8	12	5
KVINNER .....	73	7	7	7	4	7	6	8	10	9	8
32 SOLL IEN .....	154	20	24	8	16	10	14	16	17	6	23
MENN .....	75	8	11	4	7	5	7	8	11	3	11
KVINNER .....	79	12	13	4	9	5	7	8	6	3	12
34 HAUG .....	356	42	35	22	32	34	28	38	63	38	24
MENN .....	191	23	18	15	21	16	15	21	31	18	13
KVINNER .....	165	19	17	7	11	18	13	17	32	20	11



TABELL 15, FORTS., FOLKEMENGDEN ETTER ALDER, KJØNN OG TELLINGSKRETS

TELLINGSKRETS OG KJØNN	I ALT	ALDER									
		UNDER 7	7-15	16-19	20-24	25-29	30-39	40-49	50-59	60-69	70 OG OVER
35 GRANDE .....	492	64	61	33	49	27	55	59	66	39	39
MENN .....	247	32	30	20	29	13	28	29	32	18	16
KVINNER .....	245	32	31	13	20	14	27	30	34	21	23
36 SKONHOVD .....	272	25	32	18	18	18	21	28	48	37	27
MENN .....	131	11	12	9	12	9	15	10	25	17	11
KVINNER .....	141	14	20	9	6	9	6	18	23	20	16
37 SKANSEN .....	146	11	19	6	16	7	22	11	24	20	10
MENN .....	79	5	13	3	7	4	12	7	8	13	7
KVINNER .....	67	6	6	3	9	3	10	4	16	7	3
40 DALBØRGEN .....	388	51	60	16	26	31	47	47	51	39	20
MENN .....	194	25	29	11	13	13	29	20	25	23	6
KVINNER .....	194	26	31	5	13	18	18	27	26	16	14
44 ØVERBY .....	233	27	41	16	13	12	27	32	24	23	18
MENN .....	112	16	18	7	5	5	13	17	10	12	9
KVINNER .....	121	11	23	9	8	7	14	15	14	11	9
45 BRÅSTAD .....	428	40	64	25	27	25	47	68	58	37	37
MENN .....	219	20	40	10	15	11	22	36	29	16	20
KVINNER .....	209	20	24	15	12	14	25	32	29	21	17
46 VÅSTAD .....	412	41	69	21	32	19	62	44	44	45	35
MENN .....	217	22	43	9	17	8	32	22	22	24	18
KVINNER .....	195	19	26	12	15	11	30	22	22	21	17
47 GJØVIK .....	316	34	35	23	28	28	33	48	39	22	26
MENN .....	153	8	22	10	20	9	15	24	22	10	13
KVINNER .....	163	26	13	13	8	19	18	24	17	12	13
UTEN FAST BOPEL I ALT .....	38	1	-	2	6	1	2	6	4	9	7
MENN .....	19	1	-	-	1	-	1	4	2	6	4
KVINNER .....	19	-	-	2	5	1	1	2	2	3	3

TABELL 16. PERSONER 16 ÅR OG OVER ETTER VIKTIGSTE KILDE TIL LIVSCPPHOLD, NÆRING, KJØNN OG TELLINGSKRETS

TELLINGSKRETS OG KJØNN	I ALT	VIKTIGSTE KILDE TIL LIVSOPP HOLD										
		INNTEKT AV EGET ARBEID								PEN- SJON, TRYGD	FOR- LÅN, STI- PEND M.V.	HUSAR- BEID I HJEM- MET, FOR SØR- GET
		JORD- SKOG- BRUK, FISKE M.V., HVAL- FANGST	INDU- STRI BYGGE- VIRK- SOMHET	VARE- HANDEL	SAM- FERD- SEL	TJEN- ESTE- YTENDE NÆR- INGER	UOPP- GITT					
KOMMUNEN I ALT .....	18 851	9 723	1 003	4 584	1 300	662	2 160	14	3 159	313	5 656	
MENN .....	5 108	6 957	830	3 711	813	563	1 033	7	1 275	203	673	
KVINNER .....	9 743	2 766	173	873	487	99	1 127	7	1 884	110	4 983	
TETTBYGDE KRETSE I ALT ...	12 343	6 435	67	3 172	1 007	462	1 721	6	1 947	234	3 727	
MENN .....	5 748	4 383	57	2 518	610	380	815	3	727	152	486	
KVINNER .....	6 595	2 052	10	654	397	82	906	3	1 220	82	3 241	
01 NORDBYFN .....	818	386	-	149	65	27	145	-	187	22	223	
MENN .....	345	227	-	119	40	17	51	-	68	15	35	
KVINNER .....	473	159	-	30	25	10	94	-	119	7	188	
02 HØVDE .....	947	489	2	216	90	35	145	1	204	21	233	
MENN .....	422	305	2	158	48	28	68	1	67	13	37	
KVINNER .....	525	184	-	58	42	7	77	-	137	8	196	
03 SENTRUM NORD .....	672	371	-	157	60	35	119	-	145	6	150	
MENN .....	271	201	-	102	35	32	32	-	46	4	20	
KVINNER .....	401	170	-	55	25	3	87	-	99	2	130	

TABELL 16, FORTS., PERSONER 16 ÅR OG OVER ETTER VIKTIGSTE KILDE TIL LIVSOPPHOLD, NÆRING, KJØNN OG TELLINGSKRETS

VIKTIGSTE KILDE TIL LIVSOPPHOLD											
INNTEKT AV EGET ARBEID											
TELLINGSKRETS OG KJØNN	I ALT	NÆRING						PEN- SJON, TRYGD	FOR- MUE, LÅN, STI- PEND M.V.	HUSAR- BEID I HJEM- MET, FOR SØR- GET	
		I ALT	JORD- SKOG- BRUK, M.V., HVAL- FANGST	INDU- STRI- M.V., BYGGE- OG ANL. VIRK- SOMHET	VARE- HANDEL	SAM- FERD- SEL	TJEN- ESTE- YTENDE NÆR- INGER				UOPP- GITT
04 SENTRUM SØR	462	155	-	68	26	8	53	-	244	6	57
MENN	165	90	-	50	16	8	16	-	67	5	3
KVINNER	297	65	-	18	10	-	37	-	177	1	54
05 GJØV IKJORDET	207	101	-	38	21	9	33	-	38	9	59
MENN	93	67	-	30	16	4	17	-	16	7	3
KVINNER	114	34	-	8	5	5	16	-	22	2	56
06 TONGA	804	423	-	201	75	49	98	-	124	12	245
MENN	384	290	-	153	44	39	54	-	46	10	38
KVINNER	420	133	-	48	31	10	44	-	78	2	207
07 VIKODDEN	99	44	2	19	8	3	12	-	23	2	30
MENN	51	34	2	14	6	2	10	-	14	1	2
KVINNER	48	10	-	5	2	1	2	-	9	1	28
08 KIRKEBY	941	551	5	250	117	58	120	1	73	12	305
MENN	471	389	4	198	74	48	64	1	26	9	47
KVINNER	470	162	1	52	43	10	56	-	47	3	258
09 VINDINGSTAD NORD	977	555	7	259	89	39	161	-	84	14	324
MENN	483	406	4	223	50	33	96	-	33	13	31
KVINNER	494	149	3	36	39	6	65	-	51	1	293
10 VINDINGSTAD SØR	194	113	3	66	21	9	14	-	26	-	55
MENN	101	79	3	50	13	9	4	-	14	-	8
KVINNER	93	34	-	16	8	-	10	-	12	-	47
11 BASS ENGPARKEN	74	35	-	10	7	1	17	-	8	2	29
MENN	33	24	-	7	4	-	13	-	4	2	3
KVINNER	41	11	-	3	3	1	4	-	4	-	26
17 BIRI	542	262	10	130	23	27	72	-	113	8	159
MENN	256	186	8	115	12	21	30	-	47	8	15
KVINNER	286	76	2	15	11	6	42	-	66	-	144
33 BYBRUA	429	234	9	149	31	18	27	-	63	2	130
MENN	217	173	9	116	24	18	6	-	29	2	13
KVINNER	212	61	-	33	7	-	21	-	34	-	117
38 BREISKALLEN	232	123	-	87	10	15	11	-	33	-	76
MENN	121	93	-	70	5	14	4	-	18	-	10
KVINNER	111	30	-	17	5	1	7	-	15	-	66
41 KØPPERUD	550	326	3	146	51	22	104	-	29	7	188
MENN	271	239	3	123	34	15	64	-	13	3	16
KVINNER	279	87	-	23	17	7	40	-	16	4	172
42 HUNN	1 778	932	8	669	96	33	125	1	282	25	539
MENN	871	670	7	525	50	28	59	1	107	19	75
KVINNER	907	262	1	144	46	5	66	-	175	6	464
43 FREDHEIM	2 617	1 335	18	558	217	74	465	3	271	86	925
MENN	1 193	910	15	465	139	64	227	-	112	41	130
KVINNER	1 424	425	3	93	78	10	238	3	159	45	795
SPREKTBYGDE KRETSE I ALT	6 471	3 277	936	1 411	293	200	436	1	1 192	78	1 924
MENN	3 342	2 569	773	1 192	203	183	218	-	536	50	1 187
KVINNER	3 129	708	163	219	90	17	218	1	656	28	1 737
12 NØRDRE BIRISTRAND	254	128	34	61	11	6	16	-	47	5	74
MENN	129	103	30	54	5	5	9	-	16	4	6
KVINNER	125	25	4	7	6	1	7	-	31	1	68
13 SØRE BIRISTRAND	230	107	26	32	15	20	14	-	49	5	69
MENN	117	83	20	26	10	19	8	-	20	4	10
KVINNER	113	24	6	6	5	1	6	-	29	1	59
14 ØSTRE ØVERBYGDA	159	75	33	33	1	1	7	-	30	3	51
MENN	86	64	30	28	-	1	5	-	16	2	4
KVINNER	73	11	3	5	1	-	2	-	14	1	47
15 VESTRE ØVERBYGDA	186	83	34	30	9	3	7	-	45	1	57
MENN	100	71	31	26	7	3	4	-	22	-	7
KVINNER	86	12	3	4	2	-	3	-	23	1	50

TABELL 16, FORTS., PERSONER 16 ÅR OG OVER ETTER VIKTIGSTE KILDE TIL LIVSOPPHELD, NÆRING, KJØNN OG TELLINGSKRETS

TELLINGSKRETS OG KJØNN	I ALT	VIKTIGSTE KILDE TIL LIVSOPPHELD									FOR- MUE, LÅN, STI- PEND M.V.	HUSAR- BEID I HJEM- MET, FOR SØR- GET
		INNTEKT AV EGET ARBEID										
		NÆRING										
		JORD- SKOG- BRUK, FISKE M.V., HVAL- FANGST	INDU- STRI M.V., BYGGE- OG ANL. VIRK- SOMHET	VARE- HANDEL	SAM- FERD- SEL	TJEN- ESTE- YTENDE NÆR- INGER	UOPP- GITT	PEN- SJON, TRYGD				
16 NORDRE SKRINNHAAGEN ...	231	107	28	47	10	7	15	-	41	-	83	
MENN .....	118	89	25	40	7	6	11	-	19	-	10	
KVINNER .....	113	18	3	7	3	1	4	-	22	-	73	
19 MIDTRE SKRINNHAAGEN ...	111	58	16	27	5	6	4	-	22	-	31	
MENN .....	56	44	13	23	1	6	1	-	9	-	3	
KVINNER .....	55	14	3	4	4	-	3	-	13	-	28	
20 KRINGSRUD .....	145	74	39	17	6	4	8	-	29	2	40	
MENN .....	81	59	31	17	3	4	4	-	13	2	7	
KVINNER .....	64	15	8	-	3	-	4	-	16	-	33	
21 SØRE SKRINNHAAGEN .....	150	68	18	29	6	8	7	-	36	-	46	
MENN .....	74	55	15	25	5	8	2	-	17	-	2	
KVINNER .....	76	13	3	4	1	-	5	-	19	-	44	
22 REDALEN .....	444	226	56	112	22	7	29	-	56	14	148	
MENN .....	226	183	48	99	13	7	16	-	25	8	10	
KVINNER .....	218	43	8	13	9	-	13	-	31	6	138	
23 MARK ENG .....	274	133	42	56	17	7	11	-	43	6	92	
MENN .....	144	111	38	48	15	6	4	-	18	2	13	
KVINNER .....	130	22	4	8	2	1	7	-	25	4	79	
24 SKOGHEIM .....	393	186	57	75	19	19	16	-	69	1	137	
MENN .....	215	160	51	66	15	19	9	-	40	-	15	
KVINNER .....	178	26	6	9	4	-	7	-	29	1	122	
25 DALHEIM I .....	451	217	49	102	13	12	41	-	96	3	135	
MENN .....	237	175	43	86	12	11	23	-	50	3	9	
KVINNER .....	214	42	6	16	1	1	18	-	46	-	126	
26 DALHEIM II .....	198	95	40	35	13	2	5	-	37	1	65	
MENN .....	103	76	29	33	10	1	3	-	15	1	11	
KVINNER .....	95	19	11	2	3	1	2	-	22	-	54	
27 FREDVANG .....	125	67	27	29	3	2	6	-	16	2	40	
MENN .....	66	58	24	24	2	2	6	-	7	1	-	
KVINNER .....	59	9	3	5	1	-	-	-	9	1	40	
28 TORSTUEN I .....	222	116	54	33	6	6	17	-	52	3	51	
MENN .....	120	85	35	31	3	5	11	-	27	3	5	
KVINNER .....	102	31	19	2	3	1	6	-	25	-	46	
29 TORSTUEN II .....	136	73	42	20	2	2	7	-	36	1	26	
MENN .....	70	51	29	16	-	2	4	-	16	-	3	
KVINNER .....	66	22	13	4	2	-	3	-	20	1	23	
30 MUJSTAD .....	238	126	42	60	10	7	7	-	36	-	76	
MENN .....	125	106	38	52	7	6	3	-	12	-	7	
KVINNER .....	113	20	4	8	3	1	4	-	24	-	69	
31 GLÆSTAD .....	122	70	29	17	5	10	9	-	19	1	32	
MENN .....	63	53	21	12	4	10	6	-	7	1	2	
KVINNER .....	59	17	8	5	1	-	3	-	12	-	30	
32 SOLL IEN .....	110	56	18	29	1	3	5	-	26	2	26	
MENN .....	56	42	16	19	1	3	3	-	12	-	2	
KVINNER .....	54	14	2	10	-	-	2	-	14	2	24	
34 HAUG .....	279	153	49	51	17	6	30	-	40	4	82	
MENN .....	150	117	39	46	14	5	13	-	18	4	11	
KVINNER .....	129	36	10	5	3	1	17	-	22	-	71	
35 GRANDE .....	367	193	54	100	16	5	18	-	63	2	109	
MENN .....	185	147	42	84	11	4	6	-	23	2	13	
KVINNER .....	182	46	12	16	5	1	12	-	40	-	96	
36 SKONHOVD .....	215	106	25	44	11	8	18	-	50	3	56	
MENN .....	108	81	18	38	8	8	9	-	18	3	6	
KVINNER .....	107	25	7	6	3	-	9	-	32	-	50	
37 SKANSEN .....	116	59	15	34	3	3	4	-	21	4	32	
MENN .....	61	43	13	25	1	2	2	-	12	4	2	
KVINNER .....	55	16	2	9	2	1	2	-	9	-	30	

TABELL 16, FORTS., PERSONER 16 ÅR OG OVER ETTER VIKTIGSTE KILDE TIL LIVSOPPHOLD, NÆRING, KJØNN OG TELLINGSKRETS

TELLINGSKRETS OG KJØNN	I ALT	VIKTIGSTE KILDE TIL LIVSOPPHOLD									
		INNTEKT AV EGET ARBEID									
		NÆRING									
		I ALT	JORD- SKOG- BRUK, FISKE M.V., HVAL- FANGST	INDU- STRI- M.V., BYGGE- OG ANL. VIRK-	VARE- HANDEL	SAM- FERD- SEL	TJEN- ESTE- YTENDE NÆR- INGER	UOPP- GITT	PEN- SJON, TRYGD	FOR- MUE, LÅN, STI- PEND M.V.	HUSAR- BEID I HJEM- MET, FORSØR- GET
40 DALBORGEN .....	277	149	16	92	11	6	24	-	41	2	85
MENN .....	140	112	13	75	9	6	9	-	16	-	12
KVINNER .....	137	37	3	17	2	-	15	-	25	2	73
44 ØVERBY .....	165	87	14	37	5	2	29	-	25	5	48
MENN .....	78	60	13	28	5	2	12	-	13	2	3
KVINNER .....	87	27	1	9	-	-	17	-	12	3	45
45 BRÅSTAD .....	324	169	30	71	23	18	27	-	65	2	88
MENN .....	159	124	27	55	13	17	12	-	28	1	6
KVINNER .....	165	45	3	16	10	1	15	-	37	1	82
46 VÅSTAD .....	302	158	33	73	15	14	23	-	64	3	77
MENN .....	152	120	28	59	9	11	13	-	27	2	3
KVINNER .....	150	38	5	14	6	3	10	-	37	1	74
47 GJØVIK .....	247	138	16	65	18	6	32	1	38	3	68
MENN .....	123	97	13	57	13	4	10	-	20	1	5
KVINNER .....	124	41	3	8	5	2	22	1	18	2	63
UTEN FAST BOPEL I ALT .....	37	11	-	1	-	-	3	7	20	1	5
MENN .....	18	5	-	1	-	-	-	4	12	1	-
KVINNER .....	19	6	-	-	-	-	3	3	8	-	5

TABELL 17. HOVEDTALL FOR HUS OG BEBODDE BOLIGER I DE ENKELTE TELLINGSKRETSETER

TELLINGSKRETS	I ALT	HUS				BEBODDE BOLIGER						BO- SAT- TE PR. ROM
		AV DISSE:				AV DISSE MED:						
		VÅN.HUS TILKN. GÅRDS- DRIFT. FRITTL. ENEBOL.	BYGGEÅR			I ALT	INNLAGT VANN I HUSET	EGET OG EGET BAD	WC OG BAD ELLERS	EGET ELLER FELLES WC UTEN BAD	EGET ELLER FELLES BAD OG WC	
		1946- 1960	1961- 1970									
KOMMUNEN I ALT .....	6 119	4 319	2 078	1 536	8 556	8 387	5 129	680	527	228	0,7	
TETTBYGDE KRETSETER I ALT ...	3 655	2 071	1 389	1 091	5 764	5 742	4 049	614	438	75	0,7	
01 NØRDEN .....	215	101	41	11	427	427	257	78	51	7	0,6	
02 HØVDE .....	197	66	44	20	493	493	295	31	83	5	0,6	
03 SENTRUM NØRD .....	70	13	11	7	374	374	257	18	50	2	0,7	
04 SENTRUM SØR .....	56	1	5	4	238	238	70	99	39	-	0,7	
05 GJØVIKJØRDET .....	36	22	2	4	99	99	85	7	6	-	0,6	
06 TONGA .....	216	82	145	11	362	362	285	51	17	2	0,6	
07 VIKØDDEN .....	32	20	8	2	47	47	27	4	8	1	0,6	
08 KIRKEBY .....	285	148	161	111	411	411	394	9	5	1	0,7	
09 VINDINGSTAD NØRD .....	359	172	76	219	444	444	374	20	26	1	0,7	
10 VINDINGSTAD SØR .....	64	39	20	22	89	88	56	9	8	2	0,8	
11 BASSENGPARKEN .....	29	27	21	7	30	30	28	1	1	-	0,7	
17 BIRI .....	191	146	77	50	223	219	141	11	10	6	0,7	
33 BYBRUA .....	156	126	66	38	186	179	79	6	9	8	0,7	
38 BREISKALLEN .....	88	74	38	15	99	97	56	3	4	7	0,7	
41 KØPPERUD .....	234	135	27	185	251	250	225	5	10	2	0,7	
42 HJUNN .....	598	358	245	87	806	802	480	88	72	25	0,7	
43 FREDHEIM .....	829	541	402	298	1 185	1 182	940	174	39	6	0,7	
SPREDTBYGDE KRETSETER I ALT .	2 464	2 248	689	445	2 792	2 645	1 080	66	89	153	0,6	
12 NØRDRE BIRISTRAND .....	101	89	22	23	110	108	45	3	5	4	0,6	
13 SØRE BIRISTRAND .....	87	85	21	15	92	87	42	2	4	8	0,7	
14 ØSTRE ØVERBYGDA .....	57	55	11	1	62	58	15	-	1	4	0,7	
15 VESTRE ØVERBYGDA .....	72	68	17	4	78	74	23	2	1	2	0,6	
16 NØRDRE SKRINNHAAGEN .....	94	85	25	11	103	99	43	2	4	6	0,7	
19 MIDTRE SKRINNHAAGEN .....	38	33	10	6	48	46	18	1	1	-	0,7	
20 KRINGSRUD .....	49	47	11	2	58	54	10	1	2	2	0,7	
21 SØRE SKRINNHAAGEN .....	61	55	11	8	67	63	19	2	6	3	0,6	
22 REDALEN .....	179	156	49	48	194	189	101	3	6	11	0,6	
23 MARKENG .....	110	105	28	30	125	122	46	2	1	8	0,7	
24 SKOGHEIM .....	152	139	43	30	177	167	49	4	2	17	0,7	

TABELL 17, FORTS., HOVEDTALL FOR HUS OG BEBOEDE BOLIGER I DE ENKELTE TELLINGSKRETSE

TELLINGSKRETS	HUS				BEBOEDE BOLIGER							BO- SAT- TE PR. ROM
	AV DISSE:				AV DISSE MED:							
	I ALT	VAN.HUS	BYGGEÅR		I ALT	INNLAGT VANN OG I HUSET	EGET OG EGET BAD	WC OG BAD ELLERS	EGET ELLER WC OG UTEN BAD	EGET ELLER WC OG UTEN WC		
		TILKN. GÅRDS- DRIFT, FRITTL. ENEBOL.	1946-	1961-							TE	
25 DALHEIM I .....	163	142	65	21	189	179	80	1	3	11	0,6	
26 DALHEIM II .....	74	66	22	10	82	77	33	-	-	1	0,6	
27 FREDVANG .....	49	48	9	8	53	51	17	-	2	-	0,7	
28 TORSTUEN I .....	77	70	31	7	93	89	16	-	2	1	0,6	
29 TORSTUEN II .....	53	51	14	5	62	57	25	-	9	-	0,6	
30 MUSTAD .....	53	87	25	13	104	95	21	-	-	1	0,7	
31 GLÆSTAD .....	43	42	18	4	45	44	16	1	3	2	0,7	
32 SOLLIEEN .....	40	36	12	4	44	43	16	2	1	2	0,6	
34 HAUG .....	107	101	30	20	120	112	46	3	2	7	0,6	
35 GRANDE .....	140	131	29	42	160	151	66	5	6	14	0,6	
36 SKONHOVD .....	80	75	26	9	93	80	39	8	1	4	0,6	
37 SKANSEN .....	49	45	8	10	52	47	19	-	-	3	0,5	
40 DALBORGEN .....	109	98	20	31	125	119	55	4	1	11	0,7	
44 ØVERBY .....	57	48	19	14	74	70	33	9	5	4	0,7	
45 BRÅSTAD .....	120	111	43	28	137	131	70	3	7	10	0,6	
46 VÅSTAD .....	122	111	40	25	134	128	63	2	4	10	0,6	
47 GJØVIK .....	88	69	30	16	111	105	54	6	10	7	0,7	

## a. KRETSFORTEGNELSE

Krets- nr.	Navnet på kretsen	Krets- type <sup>1)</sup>	Omfang (Eiendommer med bebodde hus)
0	Uten fast bopel	0	..
1	Nordbyen	T	Se vedlegg 3.
2	Hovde	T	Se vedlegg 3.
3	Sentrum Nord	T	Se vedlegg 3.
4	Sentrum Sør	T	Se vedlegg 3.
5	Gjøvikjordet	T	Se vedlegg 3.
6	Tonga	T	Se vedlegg 3.
7	Vikodden	T	Se vedlegg 3.
8	Kirkeby	T	Se vedlegg 3.
9	Vindingstad Nord	T	Se vedlegg 3.
10	Vindingstad Sør	T	Se vedlegg 3.
11	Bassengparken	T	Se vedlegg 3.
12	Nordre Biristrand	S	Gnr. 107-119.
13	Søre Biristrand	S	Gnr. 120-130.
14	Østre Øverbygda	S	Gnr. 141-151.
15	Vestre Øverbygda	S	Gnr. 152, 153/164 og 153-163.
16	Nordre Skrinnhagen	S	Gnr. 131, gnr. 132 bnr. 1, 4, 12, 14 og 21, gnr. 133-140. Unntatt bnr. under krets 17.
17	Biri	T	Se vedlegg 3.
19	Midtre Skrinnhagen	S	Harstad, gnr. 132 bnr. 15, 19, 37, 41 og 52, gnr. 167, 175-179, gnr. 182 bnr. 20, 24, 27 og 42. Unntatt bnr. under krets 17.
20	Kringsrud	S	Gnr. 132 bnr. 6, gnr. 165, 166, 168-174, gnr. 182 bnr. 3, 8/10, 11, 13, 14, 41 og 45.
21	Søre Skrinnhagen	S	Gnr. 183-187.
22	Redalen	S	Gnr. 188-199.
23	Markeng	S	Gnr. 200-213.
24	Skogheim	S	Gnr. 214-222.
25	Dalheim I	S	Gnr. 223-225 og 227-240.
26	Dalheim II	S	Gnr. 241-245.
27	Fredvang	S	Gnr. 246-248.
28	Torstuen I	S	Gnr. 249-252.
29	Torstuen II	S	Gnr. 253-255.
30	Mustad	S	Gnr. 1 bnr. 1, 3, 6, 7/15, 8, 10, 11, 13, 14 og 20, gnr. 27 bnr. 15, 17 og 18, gnr. 29 og 31-33.
31	Glæstad	S	Gnr. 2-8, gnr. 27 bnr. 13 og 16, gnr. 28 bnr. 4, 5, 5/10 og 11.

1) T = Tettbygd krets. S = Spredtbygd krets.

## a. KRETSTFORTEGNELSE (forts.)

Krets- nr.	Navnet på kretsen	Krets- type	Omfang (Eiendommer med bebodde hus)
32	Sollien	S	Gnr. 9-11, gnr. 95 bnr. 3 og 4, gnr. 96 bnr. 3, gnr. 98 bnr. 3 og 10.
33	Bybrua	T	Se vedlegg 3.
34	Haug	S	Gnr. 18/19, 19-26, gnr. 27 bnr. 1 og 1/3/6, gnr. 28 bnr. 1 og 3, gnr. 35 og 36.
35	Grande	S	Gnr. 12, 12/13, 13-15, gnr. 16 bnr. 1, 5, 7, 15, 45, 69, 81 og 93, gnr. 17, 18, gnr. 48/49, gnr. 49 bnr. 2, 17, 74, 90, 103, 114, 138, 153 og 159. Unntatt bnr. under krets 33 og 42.
36	Skonhovd	S	Gnr. 39, 41, 44-47, gnr. 48 bnr. 1, 4, 24, 25, 32/33, 33, 43, 44, 48, 53, 54, 56, 70 og 71.
37	Skansen	S	Gnr. 16 bnr. 2 og 65, gnr. 38, gnr. 48 bnr. 5, 8, 13, 14/16, 22, 35-37, 41, 46, 49-51, 60, 63, 65 og 67-69, gnr. 49 bnr. 4, 5, 31, 37, 48, 104, 121, 142, 154, 162, 182 og 192.
38	Breiskallen	T	Se vedlegg 3.
40	Dalborgen	S	Lykkebo, gnr. 49 bnr. 6, 19, 24, 27/53, 30, 49, 72, 73, 102, 128, 131, 160, 168, 175 og Sollie, gnr. 50-53, 61, 64-66, gnr. 69 bnr. 8, 10, 134, 135, 353, 365, 382, 407, 429, 435, 443 og 464, gnr. 70. Unntatt bnr. under krets 41 og 42.
41	Kopperud	T	Se vedlegg 3.
42	Hunn	T	Se vedlegg 3.
43	Fredheim	T	Se vedlegg 3.
44	Øverby	S	Gnr. 68, gnr. 69 bnr. 85, gnr. 71-77. Unntatt bnr. under krets 41-43.
45	Bråstad	S	Gnr. 78-81, 90, gnr. 92 bnr. 1/2/13, 4/5, 8/14 og 15-23, gnr. 93, 94, gnr. 95 bnr. 1 og 7, gnr. 96 bnr. 1, gnr. 97, gnr. 98 bnr. 1, 6, 11 og 12, gnr. 99 og 100.
46	Våstad	S	Gnr. 81-88, 91, gnr. 92 bnr. 12.
47	Gjøvik	S	Bjerkeli, Framnes II, Fredeng, Nedre Bondelia, Nedre Furusest, Nordseth, Sommero, Vangen, gnr. 16 bnr. 7, gnr. 54-59, 101 og 102.

## b. INNDELINGEN I SOGN PR. 1. NOVEMBER 1970

Navnet på sognet	Omfang (tellingskretsnr.)	Navnet på sognet	Omfang (tellingskretsnr.)
Gjøvik	1-11 og 47	Vardal	30 - 38
Biri	12 - 22	Hunn	39 - 46
Snertingdal	23 - 29		

## c. OVERSIKT OVER ENDRINGENE I KOMMUNEINNDELINGEN MELLOM TELLINGEN I 1960 OG TELLINGEN I 1970

Krets- nr. i 1970-tellingen	Kommune i 1960-tellingen	Krets- nr. i 1970-tellingen	Kommune i 1960-tellingen
1-11 og 47	0502 Gjøvik	23 - 29	0526 Snertingdal
12 - 22	0525 Biri	30 - 46	0527 Vardal

## 0502 GJØVIK

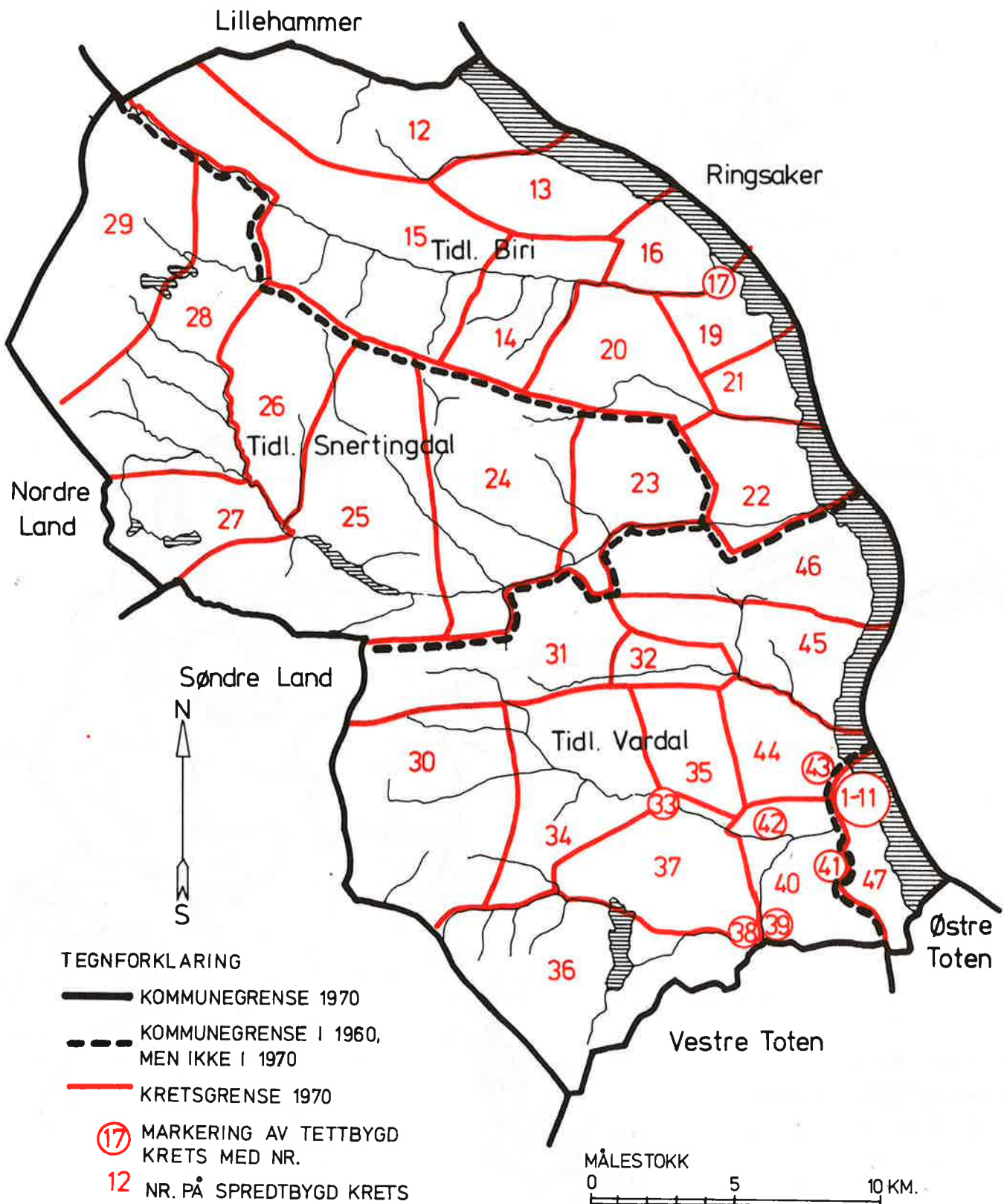



# 0502 GJØVIK TETTBYGDE KRETSER

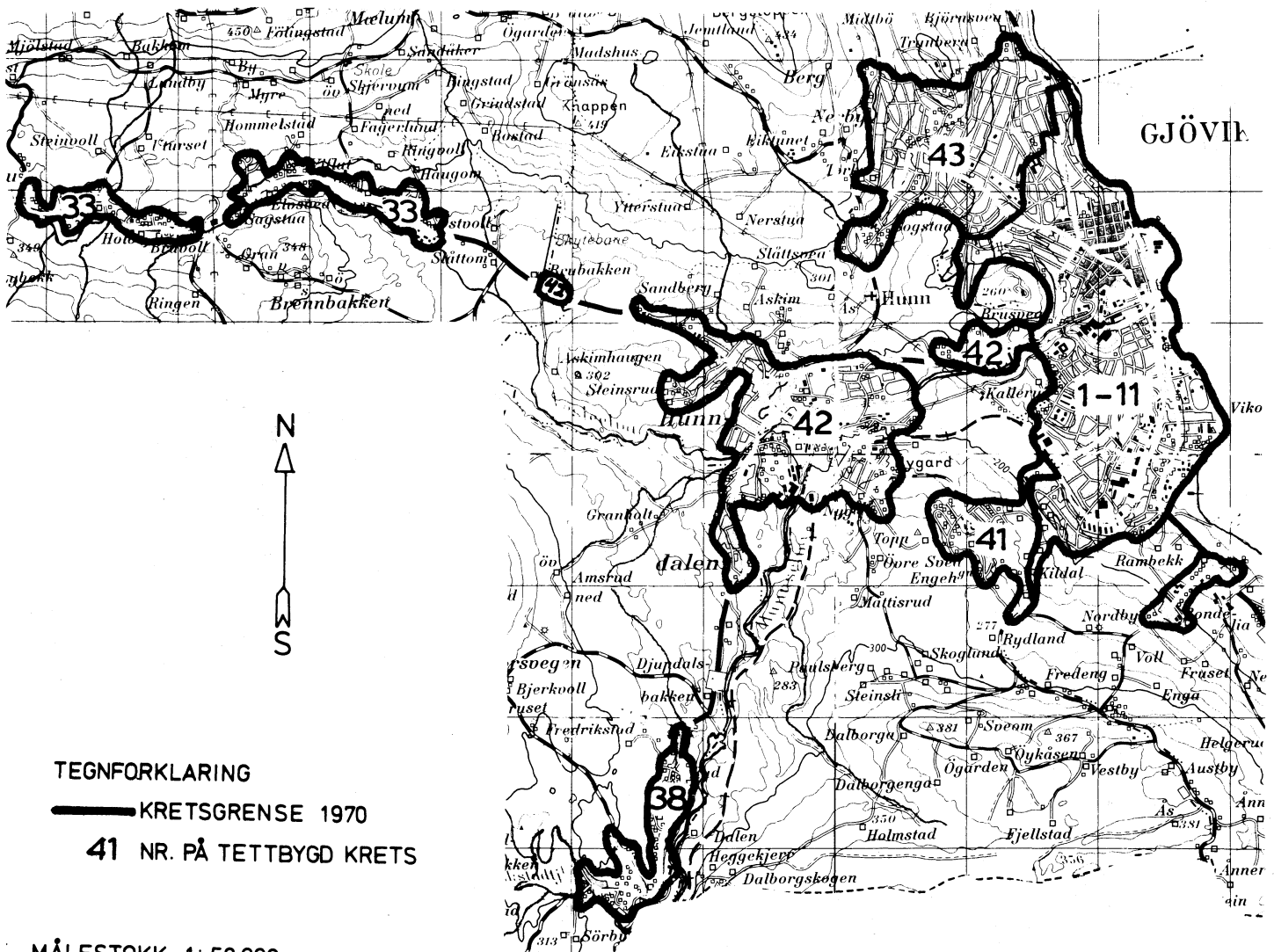
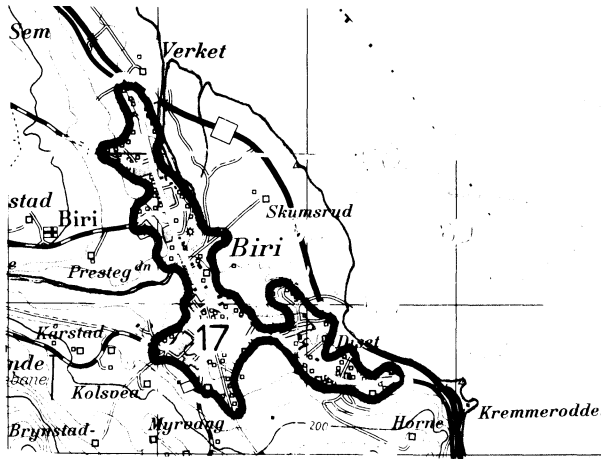

**TEGNFORKLARING**

**—** KRETSGRENSE 1970

**41** NR. PÅ TETTBYGD KRETS

MÅLESTOKK 1: 50 000

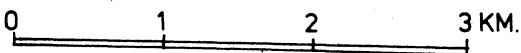

(Forts.)

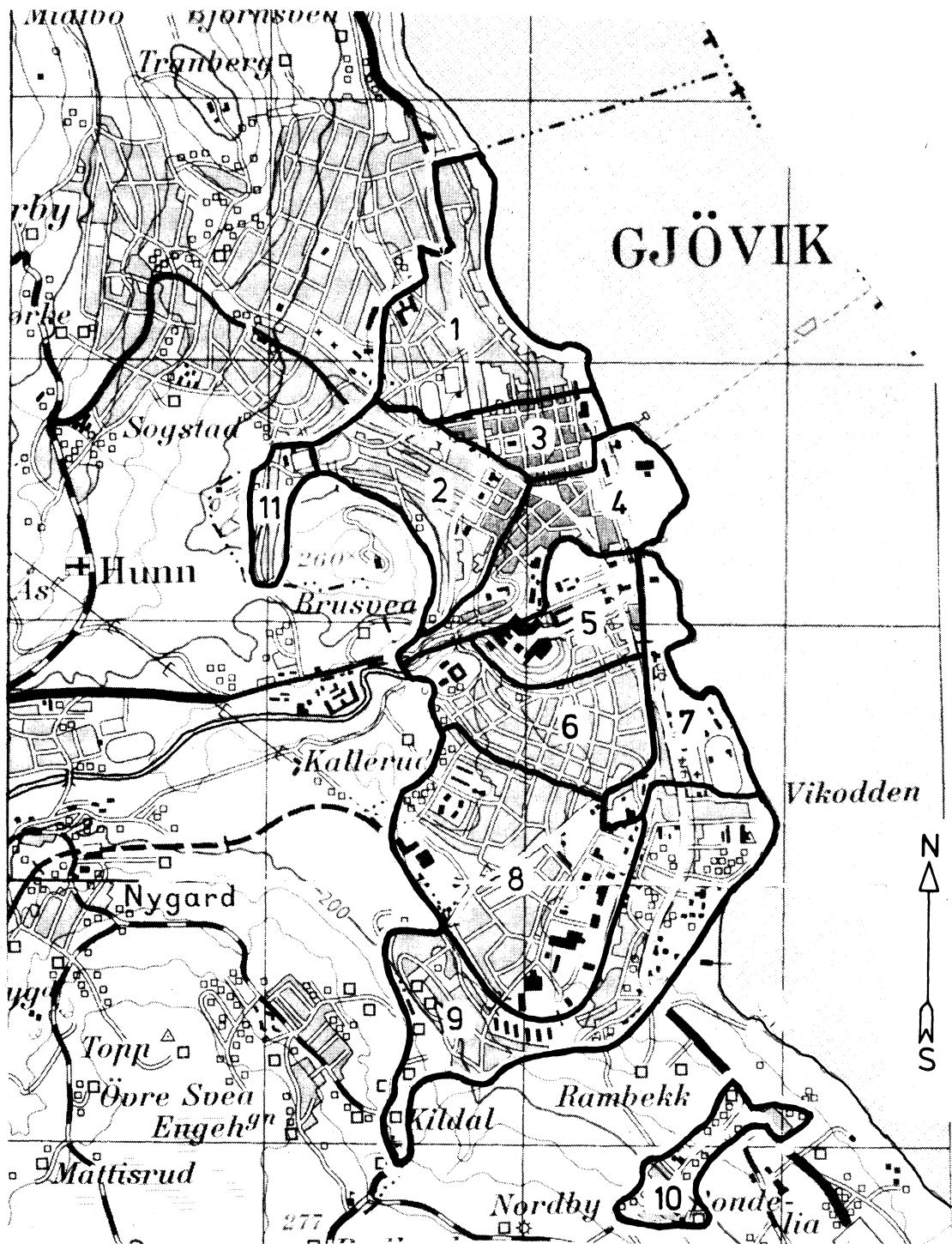

MÅLESTOKK 1:25000

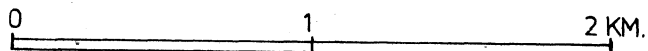

Med samtykke fra Norges Geografiske Oppmåling er N G O's kartmateriale brukt som kartgrunnlag. Kartet er oppfotografert fra N G O's serie M 711.