

STATISTISKE KOMMUNEHEFTER

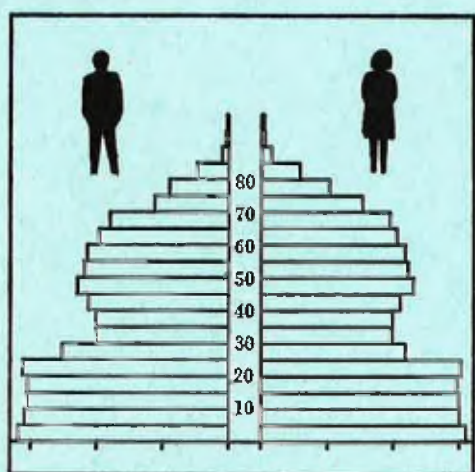

FOLKE- OG BOLIGTELLING

1. NOVEMBER 1970

0727 **HEDRUM**

STATISTISK SENTRALBYRÅ
OSLO

STATISTISKE KOMMUNEHEFTER



FOLKE- OG BOLIGTELLING
1. NOVEMBER 1970

0727 HEDRUM

STATISTISK SENTRALBYRÅ
OSLO 1973

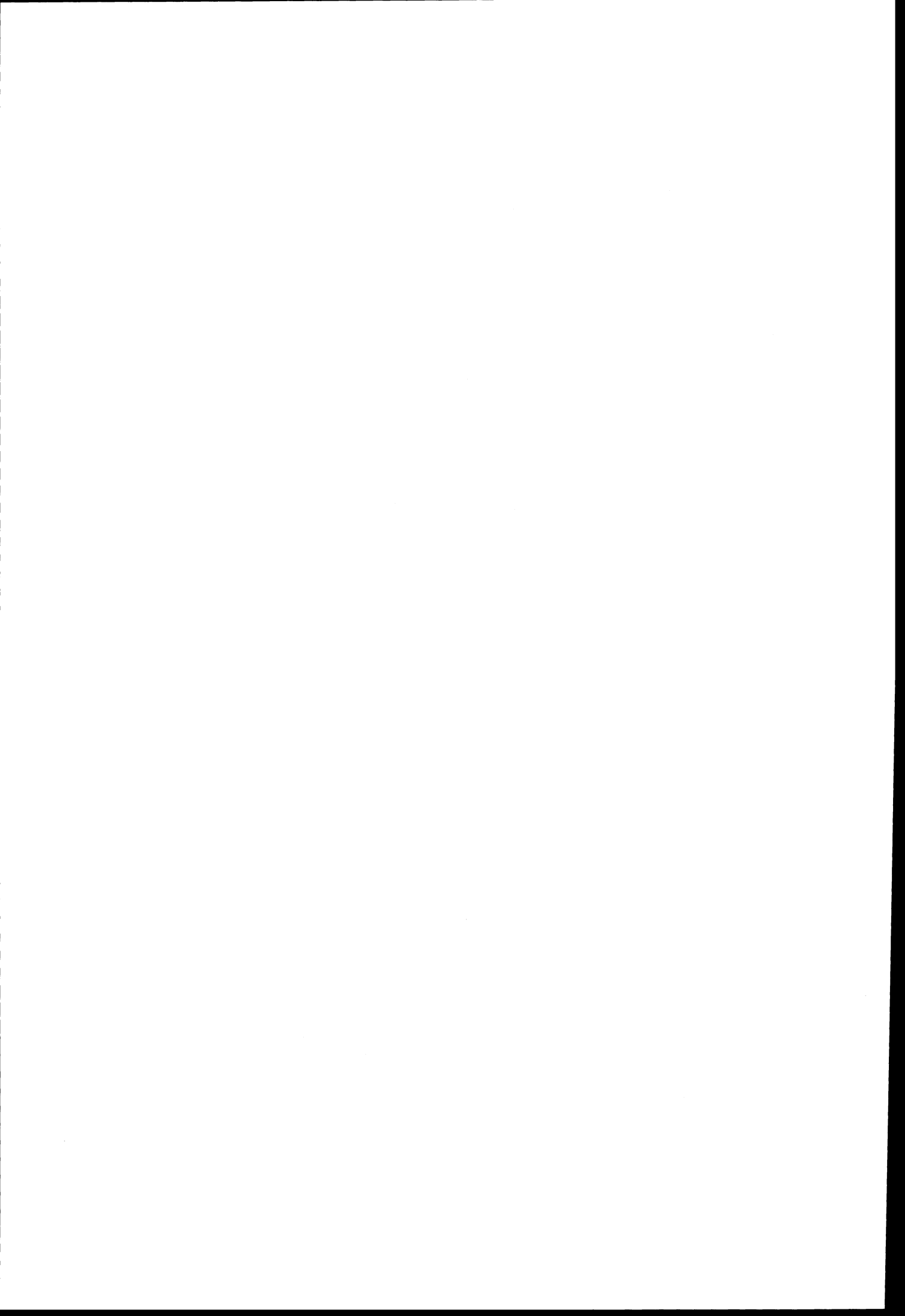

FORORD

Den første statistikken utarbeidd på grunnlag av oppgaver til folketellingen i 1970, ble publisert i desember 1971 i heftet "Folkemengden etter alder og ekteskadelig status, 31. desember 1970".

I serien Statistiske kommunehefter legger Statistisk Sentralbyrå fram de viktigste resultater fra Folke- og bolig telling 1970 for hver enkelt kommune. Heftene vil bli utgitt fra midten av 1972 til siste halvdel av 1973. Da kontrollen av tellingsoppgavene ikke er avsluttet når kommuneheftene utarbeides, er tallene i disse heftene foreløpige.

Endelige tall for hele landet vil bli publisert i 6 hefter som ventes å bli utgitt i 1974. Disse publikasjonene vil også inneholde tabeller med geografiske fordelinger. I tillegg til de tabellene som blir trykt, vil det bli utarbeidd tabeller med mer detaljert statistikk. På grunnlag av tellingsresultatene vil det videre bli utarbeidd et bosettingskart og flere større spesialartikler.

Professor Hallstein Myklebost, Geografisk Institutt, Universitetet i Oslo, har vært Byråets konsulent i arbeidet med kretsinnndelingen.

Statistisk Sentralbyrå, Oslo, 2. mai 1972

Petter Jakob Bjerve

Einar Jensen



INNHold

	Side
Prinsipper og definisjoner	7
1. Omfanget av Folke- og bolig telling 1970	7
2. Definisjon av personkjennemerker	7
3. Definisjon av familie- og husholdningstype	10
4. Definisjon av hus og bolig og hus- og boligkjennemerker	11
5. Inndelingen i tellingskretser	13
6. Merknader til tabell 1	14
Ta b e l l e r	
1. Folkemengden ved folketellingene 1801-1970	16
2. Folkemengden etter kjønn og inntektstakernes viktigste kilde til livsopphold og næring ...	16
3. Personer 16 år og over etter yrkesaktivitet, kjønn og alder	16
4. Personer 16 år og over med minst 100 arbeidstimer etter yrkesstatus, arbeidstid, kjønn og næring/yrkesområde	17
5. Personer 16-69 år etter yrkesaktivitet, kjønn og høyeste utdanning	18
6. Yrkesaktive, skoleelever og studenter 16 år og over etter kjønn og arbeids-/skole-/studie- sted pr. 1. november 1970	19
7. Familier og personer etter familietype og husholdningstype	19
8. Personer 16 år og over med egen bolig etter alder, ekteskapelig status og kjønn	19
9. Hus, boliger, rom og bosatte etter hustype	20
10. Beboede boliger etter hustype og byggeår, og hus, rom og bosatte etter husets byggeår	20
11. Beboede boliger etter hustype og tallet på rom, og bosatte etter tallet på rom i boligen .	20
12. Beboede boliger, rom og bosatte etter bolig tetthet	21
13. Beboede boliger, rom og bosatte etter boligens utstyr	21
14. Beboede boliger, rom og bosatte etter eier-/leierforholdet til boligen	21
15. Folkemengden etter alder, kjønn og tellingskrets	22
16. Personer 16 år og over etter viktigste kilde til livsopphold, næring, kjønn og tellings- krets	23
17. Hovedtall for hus og beboede boliger i de enkelte tellingskretser	25
V e d l e g g	
1 a. Kretsfortegnelse	27
1 b. Inndelingen i sogn pr. 1. november 1970	28
1 c. Oversikt over endringene i kommuneinndelingen mellom tellingen i 1960 og tellingen i 1970.	28
2. Kartskisse over kretsinnndelingen	29
3. Oversiktskart over tettbygde kretser	31

S t a n d a r d t e g n

- .. Oppgave mangler
- : Tall kan ikke offentligjøres
- Null



PRINSIPPER OG DEFINISJONER

1. OMFANGET AV FOLKE- OG BOLIGTELLING 1970

Folketellingen omfatter alle personer (også utenlandske statsborgere) som ifølge Forskrifter av 20. januar 1970 om ordningen og føringen av folkeregistrene, var registrert som bosatt i Norge på tellingstidspunktet den 1. november 1970.

I boligteellingen har en med alle hus og privatboliger (privatleiligheter m.v.) hvor minst én person var registrert bosatt den 1. november 1970. Hus og boliger som var ubodd eller som var bebodd bare av midlertidig tilstedeværende (f.eks. ugifte personer som oppholdt seg utenom foreldrenes hjem på grunn av studier), omfattes således ikke av tellingen. Heller ikke er boliger for forpleide i aldershjem, pleiehjem og barnehjem og for losjerende i pensjonater, hoteller o.l. med. Hus hvor alle eller en del av de registrert bosatte var forpleide eller losjerende, er derimot inkludert.

I avsnitt 2 er det gjort nærmere rede for bostedsbegrepet (det sted som en person skal regnes som bosatt) og i avsnitt 4 for hus- og boligbegrepet.

2. DEFINISJON AV PERSONKJENNEMERKER

Når ikke annet er nevnt, refererer personopplysningene seg til den 1. november 1970.

Bosted

Den enkelte person er i tellingen regnet å ha sitt bosted i den kommune og i den bolig hvor vedkommende var registrert som bosatt den 1. november 1970 ifølge forskriftene om ordningen og føringen av folkeregistrene. Hovedregelen er her at en person skal registreres som bosatt der hvor vedkommende regelmessig tar sin døgnhvile. De viktigste registreringsreglene er ellers:

Bostedsforhold	Skal registreres som bosatt i
Gift person som p.g.a. arbeid, studier, avtjening av verneplikt e.l. oppholder seg utenom ektefellenes felles bolig	Ektefellenes felles bolig
Ugift person som p.g.a. studier, skolegang eller avtjening av verneplikt oppholder seg utenom foreldrenes/forsørgers bolig	Foreldrenes/forsørgers bolig
Ugift person med eget arbeid og som vanligvis ikke bor hos foreldre/forsørger	Boligen der personen vanligvis bor
Person som p.g.a. ferie, besøk hos kjente, forretningsreise e.l. er fraværende fra boligen der vedkommende vanligvis bor	Boligen der personen vanligvis bor
Person som er forpleid i barnehjem, aldershjem, pleiehjem eller er satt bort i privat pleie	Barnehjemmet, aldershjemmet, pleiehjemmet eller boligen hvor personen er i pleie. (På grunn av registreringsvanker er imidlertid en del personer som var anbrakt i pleiehjem, registrert som bosatt i privatbolig på tellingstidspunktet.)
Person som er innlagt på sykehus eller anbrakt på arbeidsskole, arbeidsanstalt eller i fengsel	Boligen der personen var bosatt før innleggelsen eller anbringelsen

Personer som ikke kan henføres til en bestemt bolig, er regnet til gruppen "Uten fast bopel". Av registreringstekniske grunner har en imidlertid i tellingen også måttet ta med enkelte personer med fast bosted i denne gruppen. Personer uten fast bopel er som regel registrert som bosatt i den kommunen hvor de sist hadde fast bosted.

I det følgende er begrepet "Bosatt" brukt i samme betydning som begrepet "Registrert bosatt". Det er ikke som ved tidligere tellinger, hentet inn opplysninger om midlertidig bosted. Fra 1970-tellingen kan det derfor ikke gis oppgaver over den tilstedeværende befolkning.

Alder

I fordelingene etter alder er den enkelte person gruppert etter alder pr. 31. desember 1970 (1970 minus fødselsår), og ikke som ved tidligere tellinger etter alder på tellingstidspunktet.

Ekteskapelig status

Det er brukt fire hovedgrupperinger etter ekteskapelig status, nemlig ugifte, gifte, separerte og før gifte. Som før gifte er regnet skilte, enker og enkemenn.

Utdanning

Opgavene over utdanning omfatter enkeltutdanninger på heltid av minst 5 måneders normal varighet og deltidsutdanninger av tilsvarende varighet. For personer med flere enkeltutdanninger, er den utdanning som har lengst samlet varighet (normal varighet av enkeltutdanningen tillagt varigheten av den forutdanning som kreves) regnet som høyeste utdanning. Av utdanninger med lik samlet varighet, er den som antas å være av størst yrkesmessig betydning, oppfattet som personens høyeste utdanning. Klassifiseringen er i samsvar med Standard for utdanningsgruppering (Statistisk Sentralbyrås Håndbøker, nr. 28). I tellingen er det imidlertid foretatt følgende tre-deling av standardens gymnasnivå (samlet utdanningsvarighet 10-12 år):

1. Utdanning på gymnasnivå I (10 år)
2. Utdanning på gymnasnivå II (11 år)
3. Utdanning på gymnasnivå III (12 år)

Videre er utvidet grunnskoleutdanning (10. frivillig år) i tellingen gruppert sammen med 9-årig grunnskole, mens den er skilt ut som egen gruppe under gymnasnivå i Standard for utdanningsgruppering.

Yrkesaktivitet

Som yrkesaktivitet er regnet alt arbeid mot vederlag, enten i form av lønn, inntekt av egen bedrift, naturalier e.l., inklusive arbeid som familiemedlem uten fast lønn i familiebedrift (f.eks. gårdsbruk, forretning m.v.), vernepliktstjeneste og tilsvarende plikttjeneste, men eksklusive husarbeid for egen familie.

I gruppen "Med yrkesaktivitet" er tatt med alle personer 16 år og over som utførte yrkesaktivitet i hele eller en del av perioden 1. november 1969 - 31. oktober 1970, også personer som begynte eller sluttet i arbeidslivet i denne perioden, deltidsarbeidere og elever og studenter som hadde hatt feriearbeid.

I tidligere tellinger er personer med inntekt av egen yrkesaktivitet som viktigste kilde til livsopphold, regnet til yrkesbefolkningen (personer med yrke). I disse tellingene avviker imidlertid definisjonen av yrkesaktivitet på enkelte punkter fra definisjonen som er gitt ovenfor. I 1970-tellingen er ikke en bestemt gruppe av personer regnet som yrkesbefolkning. Det er imidlertid gitt fordelinger etter viktigste kilde til livsopphold og etter arbeidstid.

Viktigste kilde til livsopphold

Personer 16 år og over er gruppert etter den kilde til livsopphold som var viktigst de siste 12 månedene før tellingstidspunktet.

Med inntekt av eget arbeid er ment inntekt av egen yrkesaktivitet.

"Pensjon, trygd" omfatter syketrygd, arbeidsløshetsstrygd, forsørgertrygd, uføretrygd, alderstrygd, yrkesskadetrygd, krigspensjon, bedriftspensjon o.l. Ektefeller som hadde hver sin pensjon som viktigste kilde til livsopphold, er begge gruppert under denne kilden til livsopphold. I disse tilfellene er således ikke den ene ektefellen regnet som forsørget eller å ha husarbeid i hjemmet som viktigste kilde til livsopphold.

Som formue, lån m.v. er også regnet føderåd, leieinntekt, forpaktningssinntekt, annen formuesinntekt og utbetalinger i samband med livsforsikring eller individuell pensjonsforsikring.

"Stipend m.v." omfatter foruten stipend, underhold fra andre enn privatpersoner (f.eks. stønader fra det offentlige, institusjoner eller bedrifter), unntatt pensjon og trygd.

I gruppen "Husarbeid i hjemmet, forsørget" er tatt med alle personer som ikke hadde en av kildene som er spesifisert foran, som den viktigste kilde til livsopphold.

Inntektstaker/Ikke-inntektstaker

Som inntektstakere er regnet personer 16 år og over med inntekt av eget arbeid; pensjon, trygd m.v.; formue, lån m.v. eller stipend m.v. som viktigste kilde til livsopphold. Tilsvarende er som ikke-inntektstakere regnet alle personer under 16 år og personer 16 år og over som under viktigste kilde til livsopphold er gruppert på "Husarbeid i hjemmet, forsørget". Husmødre som ikke var inntektstakere, er skilt ut som egen gruppe. Denne gruppen omfatter gifte kvinner 16 år og over med husarbeid i hjemmet som viktigste kilde til livsopphold.

I tabell 2 er ikke-inntektstakere gruppert etter samme kilde til livsopphold/næring som en inntektstaker i samme familie (definisjon av familieenheten er gitt i avsnitt 3). Denne inntektstakeren er valgt ut etter følgende prioritetsrekkefølge:

1. Mannlig ektefelle/far
2. Kvinnelig ektefelle/mor
3. Eldste sønn, nest eldste sønn osv.
4. Eldste datter, nest eldste datter osv.

Personer som tilhørte familie uten en eneste inntektstaker, er i tabell 2 gruppert under uopp-gitt kilde til livsopphold.

Elever, studenter (tabell 5)

Som elever og studenter er i tabell 5 regnet personer som i løpet av de siste 12 måneder før tellingstidspunktet, gikk på skole eller studerte, uten hensyn til andre aktiviteter som f.eks. yrkesaktivitet.

Arbeidstid

Opgavene over arbeidstid gjelder perioden 1. november 1969 - 31. oktober 1970 og omfatter tid som er gått med til yrkesaktivitet. Tid som er brukt til skolearbeid, studier og husarbeid for egen familie, er således ikke inkludert. Personer som i perioden hadde mindre enn i alt én måneds sykefravær, og ellers - bortsett fra ferie - arbeidet full dag hele perioden, er regnet å ha hatt heldagsarbeid.

Generelt om grupperingen etter næring, yrke og yrkesstatus

Personer 16 år og over med yrkesaktivitet er gruppert på næring etter arten av virksomheten til den bedrift som den enkelte arbeidet i hele tiden eller lengst tid de siste 12 måneder før tellingstidspunktet. Disse personene er videre gruppert på det yrke og den yrkesstatus som de hadde hele tiden eller lengst tid i bedriften i 12-månedersperioden.

Næring

Næringsgrupperingen er foretatt etter 1960-utgaven av Standard for næringsgruppering i offentlig norsk statistikk (Statistisk Sentralbyrås Håndbøker, nr. 9). Denne standarden er i samsvar med International Standard Industrial Classification of All Economic Activities (ISIC), Rev. 1.

Med begrepet "Industri m.v." som er brukt i tabelldelen, er ment næringene bergverksdrift m.v., industri og kraft- og vannforsyning m.v. Videre er som "Samferdsel" regnet næringene sjøtransport og annen samferdsel. Samlegruppen "Tjenesteytende næringer" omfatter finansinstitusjoner, eienomsdrift, offentlig administrasjon og forsvar, offentlig og privat tjenesteyting og personlig tjenesteyting. I tabell 4 er under "Annen tjenesteyting" tatt med næringsgrenene hotell- og restaurantdrift og vask, rensing og andre personlige tjenester.

Yrke

Yrkesgrupperingen er foretatt etter Standard for yrkesgruppering i offentlig norsk statistikk (utgitt av Arbeidsdirektoratet i 1965) som i prinsippet følger 1958-utgaven av International Standard Classification of Occupations (ISCO).

Yrkesstatus

I tellingen er det brukt følgende fire grupperinger etter yrkesstatus:

1. Ansatt
2. Selvstendig uten leid hjelp
3. Selvstendig med leid hjelp
4. Familienmedlem uten fast lønn i familiebedrift

Personer (også medeiere) som arbeide i firmaer organisert som aksjeselskap, andelslag eller annen selskapsform med begrenset ansvar, er alltid regnet som ansatte.

En person er regnet som selvstendig (med eller uten leid hjelp) dersom vedkommende drev firmaet alene for egen regning eller sammen med andre som medeier med ubegrenset ansvar (f.eks. i ansvarlig selskap). I de tilfelle hvor ektefeller arbeide i felles virksomhet (f.eks. gårdsbruk, forretning) som ikke var organisert som aksjeselskap e.l., er den ene ektefellen regnet som selvstendig og den andre som familiemedlem uten fast lønn i familiebedrift. Gruppen "Familie-medlem uten fast lønn i familiebedrift" omfatter ellers personer som arbeide i familie-virksomhet uten fast avtalt lønn og som verken var eier eller medeier i virksomheten. Et familiemedlem uten fast lønn kan imidlertid ha vederlag for arbeidet i form av kost og losji, andel av overskott e.l.

I tabell 4 er det gitt oppgaver over tallet på henholdsvis ansatte og selvstendige (med eller uten leid hjelp). Differansen mellom summer av disse tall og totaltall utgjør følgelig tallet på familiemedlemmer uten fast lønn i familiebedrift.

Arbeids-/skole-/studiested

Personer som pr. 1. november 1970 både hadde inntekt av eget arbeid og som gikk på skole eller studerte, er i tabell 6 gruppert som yrkesaktive og etter arbeidssted dersom arbeidstiden de foregående 12 månedene utgjorde minst 1 000 timer. I motsatt fall er de gruppert som skoleelever/studenter og etter skole-/studiested.

Som personer med annet arbeidssted er regnet personer som arbeide i flere kommuner, var til sjøs eller arbeide i utlandet. Tilsvarende er personer som studerte i utlandet gruppert under annet studiested.

Egen bolig

Ektefeller som var bosatt i samme privatbolig og hvor minst én av ektefellene var boliginne-haver, er begge regnet å ha egen bolig. For øvrig er bare boliginnehaveren eller én av bolig-innehaverne gruppert under "Egen bolig". Forpleide i aldershjem, barnehjem og pleiehjem og losjerende i pensjonater og hoteller m.v. er aldri regnet å ha egen bolig.

Definisjon av begrepet "Boliginnehaver" er gitt i kapittel 4 under avsnittet "Eier-/leier-forhold".

3. DEFINISJON AV FAMILIE OG HUSHOLDNINGSTYPE

Grupperingene på familie og husholdningstype refererer seg til tellingstidspunktet den 1. november 1970.

Familie

Til én og samme familie er regnet:

1. Ektepar og eventuelle ugifte barn registrert bosatt i samme privatbolig, aldershjem, pleiehjem, pensjonat, hotell e.l.
2. Far/mor med ugifte barn registrert bosatt i samme privatbolig, aldershjem, pleiehjem, pensjonat, hotell e.l.
3. Hver enkelt person som ikke hører inn under noen av de to gruppene som er spesifisert ovenfor (bl.a. personer uten fast bopel). Disse personene danner således hver for seg egen familie (familie med én person).

I familier med ektepar er også tatt med eventuelle ugifte barn av bare den ene ektefellen og ugifte adoptivbarn og stebarn, men ikke fosterbarn.

Av reglene som er nevnt ovenfor, går det fram at personer (f.eks. ektefeller) som ikke var registrert bosatt i samme privatbolig, aldershjem, pleiehjem, pensjonat, hotell e.l., aldri er gruppert under samme familie. Videre går det fram at gifte, separerte, skilte, enker og enkemenn ikke i noe tilfelle er regnet til samme familie som foreldrene. Når f.eks. et ektepar bor sammen med en skilt datter, danner ektefellene egen familie og datteren egen familie. Ellers kan nevnes at ugifte søsken som har felles bolig, men hvor ingen av foreldrene er bosatt, hver for seg er regnet som særskilt familie.

Husholdningstype

Det er skilt mellom tre hovedtyper av husholdning, nemlig privathusholdning, felleshusholdning og annen husholdning.

Gruppen "Privathusholdning" omfatter personer som var registrert som bosatt i privatbolig. Denne husholdningstypen er videre splittet opp etter tallet på familier i husholdningen. Som husholdningsenhet er her regnet bolighusholdning (som omfatter alle bosatte i samme bolig) og ikke kosthusholdning som ved tidligere tellinger.

Til felleshusholdning er regnet forpleide som var registrert bosatt i aldershjem, barnehjem og pleiehjem og losjerende som var registrert bosatt i pensjonat, hotell e.l.

Betjeningspersonale bosatt ved felleshusholdninger er alltid gruppert under privathusholdning. Det samme gjelder militært personell som var bosatt i militærforlegning.

Annen husholdning omfatter personer uten fast bopel.

4. DEFINISJON AV HUS OG BOLIG OG HUS- OG BOLIGKJENNEMERKER

Hus- og boligopplysningene refererer seg til den 1. november 1970.

Hus

Som eget hus er som hovedregel regnet bygg som fra kjeller til loft er atskilt fra andre bygg. Fra denne regelen er det gjort følgende to unntak:

1. Hver enkelt bolig i vertikalt delte tomannsboliger og i rekke, kjede, atrium og terrasse er alltid regnet som særskilt hus.
2. Selv om det fra kjeller til loft er skillevegg(er) uten gjennomgang, er henholdsvis horisontalt delte tomannsboliger som er bygd sammen i rekke e.l., og hver enkelt blokk regnet til ett og samme hus.

Som nevnt under avsnitt 1, omfatter tellingen alle hus hvor minst én person var registrert som bosatt den 1. november 1970.

Bolig

Til en bolig (leilighet m.v.) er som hovedregel regnet rom som er bygd (eller ombygd) til bruk for én person eller for flere personer med fellesskap i kost og losji, og hvor det er adkomst til rommene (rommet) uten å måtte gå gjennom en annen bolig. Avgrensingen av boligenhetene er ellers foretatt etter følgende spesielle regler:

1. En hybel med egen inngang (utenfra eller fra korridor, oppgang e.l.) og som er bygd i tilknytning til en bolig, er regnet som særskilt bolig bare når hybelboeren (hybelboerne) selv holdt kosten.
2. Hybler uten egen inngang er ikke skilt ut som særskilte boliger.
3. I hybelbygg o.l. er hver enkelt hybel regnet som egen bolig, også i de tilfelle flere hybler har felles gang, hall, bad og/eller kjøkken.
4. I bygg for felleshusholdning, i hus som er bygd i tilknytning til slike bygg og i militærforlegninger er hybler o.l. for ansatte regnet som særskilte boliger. Likeledes er rom som ble brukt av en ansatt med ektefelle og eventuelle barn, regnet til én og samme bolig.

Med privatbolig er i tellingen ment boliger som ikke er bebodd av forpleide i aldershjem, barnehjem og pleiehjem eller av losjerende i pensjonater, hoteller o.l. Boliger for ansatte (f.eks. sykepleiere) ved felleshusholdninger er således regnet som privatboliger. Det samme gjelder boliger for befal m.v. i militærforlegninger.

Som nevnt under avsnitt 1, omfatter tellingen alle privatboliger hvor minst én person var registrert bosatt den 1. november 1970. Som betegnelse på disse boligene er i tabelldelen brukt "Bebodde boliger". For de enkelte hus som er med i tellingen, er det imidlertid hentet inn oppgaver over samlet tall på privatboliger (inkl. ubebodde boliger og boliger med bare midlertidig bosatte). Tallene på boliger i alt i tabell 9 gjelder disse boligene.

Rom

Oppgavene over tall på rom refererer seg til boliger som er med i tellingen, og omfatter beboelsesrom på 6 m² eller mer som kan nyttes året rundt. Bortsett fra i tabell 11, er også kjøkken på 6 m² eller mer inkludert. Entré, hall, bad, alkove, hems og rom som bare nyttes i næringsvirksomhet (f.eks. kontor) er ikke med.

Bosatte

Tallene på bosatte omfatter personer registrert som bosatt i privatboliger og således ikke personer som er regnet til felleleshusholdning og personer uten fast bopel.

Hustype

Som våningshus i tilknytning til gårdsdrift er - uansett hustype ellers - regnet hus hvor gårdbrukeren selv, forpakter eller kårfolk var bosatt, men ikke hus for gårdsarbeidere og hus på nedlagte bruk.

Hustypen "Frittliggende enebolig" omfatter hus med én bolig og med minst en halv meters avstand til nærmeste hus (unntatt garasje o.l.).

Til gruppen "Enebolig i rekke, kjede, atrium m.v." er også regnet husenhetene i vertikalt delte tomannsboliger.

Horisontalt delt tomannsbolig er hus med to vanlige leiligheter (som kan ha ulik størrelse) og hvor den ene leiligheten ligger i en etasje over den annen.

Hustypen "Annet småhus" omfatter hus med inntil 2½ etasjer (ekskl. underetasje), unntatt våningshus i tilknytning til gårdsdrift, eneboliger og horisontalt delte tomannsboliger. Hus som har én eller to vanlige leiligheter og hybelleilighet som er skilt ut som egen bolig, er også gruppert under denne hustypen.

Som blokk er regnet hus med 3 etasjer (ekskl. underetasje) eller mer.

Provisorisk boligbygg er hus m.v. som helt eller delvis er tatt i bruk til bolig for 10 år eller mindre (inkl. campingvogner, båter, telt, gammer o.l.).

Gruppen "Forretningsbygg m.v." omfatter hus hvor halvparten eller mindre av golvarealet nyttes til privatboliger, unntatt bygg for felleleshusholdning. Hus med to etasjer og hvor det er forretning i første etasje og bolig i annen etasje, er alltid gruppert under denne hustypen.

Som bygg for felleleshusholdning er regnet hus hvor det for bosatte og/eller midlertidig tilstedeværende er organisert felleleshusholdning. Hus i studentbyer o.l. er imidlertid aldri gruppert her. Av avgrensingsregler som det er gjort rede for under andre avsnitt, går det fram at oppgaver over tall på boliger, rom og bosatte i bygg for felleleshusholdning, bare omfatter privatboliger og rom og bosatte i disse boligene.

Byggeår

Som byggeår er for det enkelte hus regnet det år da minst halvparten av boligene i huset var ferdige til innflytning. Hus som er ombygd, er gruppert etter opprinnelig byggeår.

WC, bad

Boliger med eget wc/eget bad omfatter boliger med wc/bad som bare de bosatte i boligen har rett til å nytte, uten hensyn til om wc/bad ligger i eller utenfor boligen. Som boliger med felles wc/felles bad er regnet boliger som har wc/bad felles med en eller flere andre boliger.

Eier-/leierforhold

Personer med råderett over boligen som de er bosatt i (eier, leier den e.l.), er regnet som boliginnhavere.

Boliginnehavere (f.eks. medlemmer av borettslag) med aksje eller andel som gir boret til boligen, er alltid regnet som leieboere med aksje/andel, også i de tilfelle det er betalt innskott som er høyere enn pålydende verdi av aksjen/andelen.

Leieboere med innskott er boliginnehavere som har betalt innskott (f.eks. obligasjonsinnskott) for å leie boligen, men ikke leieboere som bare har betalt forskott på husleie.

Boliginnehavere som disponerer boligen vederlagsfritt eller som kårbolig, er regnet som leieboere.

En boliginnehaver er regnet å disponere boligen som tjenestebolig når den er stilt til disposisjon i samband med tjenesteforhold på vilkår av at boligen må fraflyttes når tjenesteforholdet opphører, uten hensyn til om det betales husleie eller ikke. Boliger som boliginnehaveren har aksje, andel eller innskott i, er imidlertid aldri regnet som tjenestebolig.

Gjennomsnittstall

Boliger pr. hus er lik tallet på privatboliger i hus som er med i tellingen (inkl. ubebodde boliger og boliger med bare midlertidig tilstedeværende) dividert med tallet på hus som er med i tellingen.

Bebodde boliger pr. hus er lik tallet på privatboliger som er med i tellingen dividert med tallet på hus som er med i tellingen.

Rom pr. bolig er lik tallet på rom (inkl. kjøkken på 6 m² eller mer) i privatboliger som er med i tellingen dividert med tallet på disse boligene.

Bosatte pr. bolig er lik tallet på bosatte i privatboliger dividert med tallet på privatboliger som er med i tellingen.

Bosatte pr. rom er lik tallet på bosatte i privatboliger dividert med tallet på rom (inkl. kjøkken på 6 m² eller mer) i privatboliger som er med i tellingen.

5. INNDELINGEN I TELLINGSKRETSE

For områder som i 1960 tilhørte herredskommune, er kretsinnstillingen foretatt av Byrådet og etter de samme retningslinjer som i 1960-tellingen. Følgende hovedregler er lagt til grunn for innstillingen:

1. En tellingskrets bør være mest mulig ensartet når det gjelder kommunikasjonsforhold, næringsstruktur og befolkningsutvikling.
2. Kretsgrenser må ikke skjære sogne- eller kommunegrenser.
3. En krets skal bestå enten bare av ett tettbygd strøk, del av tettbygd strøk eller av spredtbygd strøk. Som tettbygd strøk regnes områder med minst 200 bosatte på tellings-tidspunktet og hvor avstanden mellom bolighusene som regel ikke overstiger 50 meter. En hussamling som ligger mer enn 50 meter fra en tettbebyggelse, er imidlertid regnet som en del av det tettbygde strøket dersom hussamlingen naturlig hører sammen med tettbebyggelsen. Andre områder er regnet som spredtbygde strøk og er delt videre opp i tellingskretser.

I 1970-tellingen er det for områder som i 1960 tilhørte herredskommune, bare foretatt følgende endringer i kretsinnstillingen som da ble brukt:

1. Når regulering av kommune- eller sognegrenser førte til at en 1960-krets falt inn under mer enn én kommune eller ett sogn i 1970, er kretsen delt videre opp slik at kretsgrenser ikke skjærer kommune- eller sognegrenser.
2. Grensene for tettbygde strøk (og dermed for tettbygde kretser) er justert i samsvar med bosettingen pr. 1. november 1970 etter reglene for avgrensning av disse strøkene.
3. I de tilfelle avgrensningen i 1960-tellingen av spredtbygde kretser ikke var i samsvar med reglene for kretsinnstilling, er grensene justert i 1970-tellingen.

Innstillingen i tellingskretser av områder som i 1960 tilhørte bykommune, er foretatt av folke-registrene i samråd med kommunale myndigheter. I flere tilfelle er kretsinnstillingen for disse områdene ikke den samme som i 1960-tellingen. I begge tellingene er imidlertid grensene fastlagt slik at de ikke skjærer kommune- eller sognegrenser og at en krets består enten bare av tettbygd strøk eller bare av spredtbygd strøk (avgrenset etter reglene som er nevnt ovenfor).

Tettbygde strøk i områder som i 1960 tilhørte herredskommune, er vanligvis ikke delt opp i flere kretser. Byområder er imidlertid alltid regnet til flere kretser.

I vedlegg 1 a er det gitt en kretsfortegnelse, i vedlegg 2 en kartskisse over kretsinnndelingen og i vedlegg 3 et oversiktskart over en eller flere tettbygde kretser. En oversikt som viser hvilke tellingskretser som inngår i de enkelte sogn, er gitt i vedlegg 1 b.

6. Merknader til tabell 1

I tabell 1 har en generelt sett tatt sikte på å gi tall tilbake til 1801 etter kommuneinnndelingen i 1970. Over et så langt tidsrom har det imidlertid skjedd så mange endringer i kommuneinnndelingen at det for de fleste kommuner ikke kan gis en sammenliknbar tallserie for hele perioden.

Mellom tellingen i 1960 og tellingen i 1970 er en del av Hedrum overført til Porsgrunn bykommune. I vedlegg 1 c er det gitt en oversikt som viser hvilke tellingskretser i 1970-tellingen som i 1960 tilhørte Hedrum.

I tabell 1 omfatter tallene for 1946 og tidligere også folketallet (i alt 84 personer pr. 1. november 1960) i området som er overført fra Hedrum til Porsgrunn.

TABELLER

TABELL 1. FOLKEMENGDEN VED FOLKETELLINGENE 1801-1970¹

ÅR	FOLKE- MENGDE	ÅR	FOLKE- MENGDE	ÅR	FOLKE- MENGDE	ÅR	FOLKE- MENGDE	ÅR	FOLKE- MENGDE	ÅR	FOLKE- MENGDE
1801 ..	2 536	1835 ..	3 518	1865 ..	4 029	1900 ..	3 881	1930 ..	5 753	1960 ..	7 250
1815 ..	2 523	1845 ..	3 632	1875 ..	3 838	1910 ..	4 177	1946 ..	6 515	1970 ..	8 349
1825 ..	3 119	1855 ..	3 796	1890 ..	3 856	1920 ..	4 999	1950 ..	6 454		

1 SE MERKNADER TIL TABELL 1 PÅ SIDE 14

TABELL 2. FOLKEMENGDEN ETTER KJØNN OG INNTEKTSTAKERNES VIKTIGSTE KILDE TIL LIVSOPPHOLD OG NÆRING

VIKTIGSTE KILDE TIL LIVSOPPHOLD OG NÆRING	I ALT	MENN	KVIN- NER	INN- TEKTS- TAKERE	IKKE-INNTEKTSTAKERE				
					I ALT	HUS- MØDRE	ANDRE		
							I ALT	AV DISSE:	
								UNDER 16 ÅR	16-24 ÅR
I ALT	8 349	4 212	4 137	3 996	4 353	1 547	2 806	2 331	370
INNTEKT AV EGET ARBEID I ALT ..	6 927	3 619	3 308	2 907	4 020	1 423	2 597	2 203	332
JORDBRUK OG SKOGBRUK M.V. ...	925	504	421	368	557	184	373	292	57
FISKE M.V. OG HVALFANGST	13	7	6	4	9	3	6	6	-
INDUSTRI M.V.	2 487	1 349	1 138	971	1 516	559	957	821	127
BYGGE- OG ANLEGGSVIRKSOMHET .	858	482	376	311	547	209	338	296	39
VAREHANDEL	741	341	400	367	374	121	253	213	34
SAMFERDSEL	830	458	372	344	486	176	310	270	31
TJENESTEYTENDE NÆRINGER	1 072	477	595	541	531	171	360	305	44
UCPPGITT NÆRING	1	1	-	1	-	-	-	-	-
PENSJON, TRYGD	1 215	487	728	1 001	214	111	103	68	24
FORMUE, LAN M.V.	77	55	22	66	11	6	5	4	1
STIPEND M.V.	32	16	16	22	10	1	9	9	-
UCPPGITT	98	35	63	-	98	6	92	47	13

TABELL 3. PERSONER 16 ÅR OG OVER ETTER YRKESAKTIVITET, KJØNN OG ALDER

KJØNN OG ALDER	I ALT	UTEN YRKES- AKTI- VITET	MED YRKESAKTIVITET						UOPP- GITT
			ARBEIDSTID I TIMER						
			I ALT	UNDER 100	100- 499	500- 999	1 000 OG MER		
							I ALT	AV DISSE: HELDAGS- ARBEID	
I ALT	6 018	2 424	3 594	44	250	482	2 818	2 491	-
16-19	518	231	287	9	63	58	157	121	-
20-24	634	165	469	5	44	63	357	295	-
25-59	3 493	1 083	2 410	24	115	285	1 986	1 795	-
60-66	520	214	306	3	12	42	249	217	-
67-69	209	135	74	-	9	12	53	49	-
70 OG OVER	644	596	48	3	7	22	16	14	-
MENN I ALT	3 005	520	2 485	14	87	145	2 239	2 028	-
16-19	266	101	165	7	39	38	81	65	-
20-24	346	43	303	-	22	27	254	208	-
25-59	1 743	59	1 684	2	9	36	1 637	1 520	-
60-66	273	38	235	2	6	18	209	182	-
67-69	89	32	57	-	5	7	45	41	-
70 OG OVER	288	247	41	3	6	19	13	12	-
KVINNER I ALT	3 013	1 904	1 109	30	163	337	579	463	-
16-19 I ALT	252	130	122	2	24	20	76	56	-
AV DISSE: GIFTE ...	25	14	11	-	2	1	8	4	-
20-24 I ALT	288	122	166	5	22	36	103	87	-
AV DISSE: GIFTE ...	182	98	84	3	17	28	36	32	-
25-59 I ALT	1 750	1 024	726	22	106	249	349	275	-
AV DISSE: GIFTE ...	1 550	958	592	20	99	228	245	185	-
60-66	247	176	71	1	6	24	40	35	-
67-69	120	103	17	-	4	5	8	8	-
70 OG OVER	356	349	7	-	1	3	3	2	-

TABELL 4. PERSONER 16 ÅR OG OVER MED MINST 100 ARBEIDSTIMER ETTER YRKESSTATUS, ARBEIDSTID, KJØNN OG NÆRING/YRKESOMRÅDE

NÆRING/YRKESOMRÅDE	AV DISSE:					ARBEIDSTID I TIMER					
	I ALT	SELV-STEN-SATTE		MENN	KVIN-NER	100-999			1 000 OG MER		
		AN-	DIGE			I ALT	MENN	KVIN-NER	I ALT	MENN	KVIN-NER
I ALT	3 550	2 772	538	2 471	1 079	732	232	500	2 818	2 239	579
NÆRING											
JORDBRUK	487	61	240	294	193	177	38	139	310	256	54
SKOGBRUK M.V.	65	64	-	63	2	11	:	:	54	:	:
FISKE M.V., HVALFANGST	4	3	1	4	-	1	1	-	3	3	-
BERGVERKSDRIFT M.V.	42	35	7	42	-	3	3	-	39	39	-
INDUSTRI	1 013	936	68	851	162	135	76	59	878	775	103
BYGG- OG ANLEGGSVIRKS.	335	265	68	327	8	29	25	4	306	302	4
KRAFT-, VANNFORS. M.V.	27	27	-	25	2	:	1	:	:	24	:
VAREHANDEL	491	385	70	233	258	142	28	114	349	205	144
FINANSINSTITUSJONER ...	72	72	-	44	28	12	2	10	60	42	18
EIENDOMSDRIFT	1	1	-	1	-	:	:	-	:	:	-
SJØTRANSPORT	200	199	1	174	26	17	13	4	183	161	22
ANNEN SAMFERDSEL	170	129	41	142	28	21	9	12	149	133	16
OFF. ADM. OG FORSVAR ..	132	132	-	106	26	18	8	10	114	98	16
OFF. OG PRIV. TJ.YTING	349	323	21	135	214	107	16	91	242	119	123
LØNT HUSARBEID	44	44	-	2	42	21	:	:	23	:	:
ANNEN TJENESTEYTING ...	117	96	20	27	90	37	1	36	80	26	54
UOPPGITT	1	-	1	1	-	-	-	-	1	1	-
1											
YRKESOMRÅDE											
TEKNISK, VITENSKAPELIG, HUMANISTISK OG KUNST- NERISK ARBEID I ALT ...	294	273	21	155	139	67	13	54	227	142	85
TEKNISK ARBEID	46	42	4	45	1	3	:	:	43	:	:
MEDISINSK ARBEID	10	3	7	9	1	:	-	:	:	9	:
SYKEPLEIE- OG ANNET PLEIEARBEID	74	74	-	4	70	32	1	31	42	3	39
PEDAGOGISK ARBEID ...	91	90	1	44	47	17	4	13	74	40	34
ADM.- OG FORVALTNINGS- ARB., BEDR.- OG ORGANI- SASJONSLEDELSE I ALT ..	103	64	38	95	8	:	4	:	:	91	:
OFFENTLIG ADM.- OG FORVALTNINGSARBEID ..	9	9	-	7	2	:	1	:	:	6	:
BEDR. OG ORG.LEDELSE	94	55	38	88	6	3	3	-	91	85	6
KONTORARBEID	257	243	-	95	162	61	5	56	196	90	106
HANDELSARBEID I ALT ...	370	272	66	160	210	:	16	:	:	144	:
GROSSISTER OG DETALJISTER	61	-	61	47	14	5	2	3	56	45	11
HANDELSREISENDE- OG AGENTURARBEID	24	20	4	23	1	:	2	:	:	21	:
HANDELSARB. FRA KONT. OG DETALJHANDELSARB.	276	243	1	82	194	97	12	85	179	70	109
JORDBRUKS-, SKOGBRUKS- OG FISKEARBEID	551	123	242	358	193	188	48	140	363	310	53
GRUVE- OG SPRENGNINGS- ARBEID M.M.	28	25	3	28	-	3	3	-	25	25	-
TRANSPORT- OG KOMMUNI- KASJONSARBEID I ALT ...	362	317	45	331	31	40	31	9	322	300	22
VEGTRAFIKKARBEID ...	191	146	45	190	1	20	:	:	171	:	:
POST- OG TELEKOM.ARB.	31	31	-	5	26	7	-	7	24	5	19
INDUSTRI-, BYGGE- OG ANLEGGARBEID I ALT ...	1 223	1 110	107	1 113	110	143	98	45	1 080	1 015	65
JERN- OG MET.VAREARB.	241	224	17	238	3	20	19	1	221	219	2
ELEKTROARBEID	71	68	3	71	-	2	2	-	69	69	-
TREARBEID	330	286	44	327	3	26	25	1	304	302	2
NÆRINGSMIDDELARBEID .	39	34	4	27	12	9	2	7	30	25	5
KJEMISK PROSESSAR- BEID, TREFOREDLINGS- OG PAPIRARBEID	27	27	-	27	-	6	6	-	21	21	-
LASTE-, LOSSE- OG LAGERARBEID	67	65	-	64	3	13	11	2	54	53	1
SERVICEARBEID I ALT ...	312	296	15	86	226	114	8	106	198	78	120
SIVILT OVERVÅKNINGS- OG TRYGGINGSARBEID ..	21	21	-	20	1	2	:	:	19	:	:
HOTELL- OG RESTAU- RANTARBEID, HUSARBEID	109	106	3	27	82	35	2	33	74	25	49
VAKTMESTER- OG RENSGJØRINGSARBEID ...	95	95	-	15	80	53	3	50	42	12	30
MILITÆRT ARBEID	49	49	-	49	-	6	6	-	43	43	-
UOPPGITT	1	-	1	1	-	-	-	-	1	1	-

1 BARE ET UTVALG AV YRKESOMRÅDER ER SPESIFISERT

TABELL 5. PERSONER 16-69 ÅR ETTER YRKESAKTIVITET, KJØNN OG HØYESTE UTDANNING

KJØNN OG HØYESTE UTDANNING	I ALT	UTEN YRKESAKTIVITET, ARBEIDSTIMER UNDER 100 TIMER ELLER UOPPGITT		MED 100 ARBEIDSTIMER ELLER MER					1 000 TIMER OG MER
		I ALT	AV DISSE: I ALT	100-499 TIMER		500-999 TIMER		I ALT	
				I ALT	AV DISSE: ELEVER, STU- CENTER	I ALT	AV DISSE: ELEVER, STU- CENTER		
I ALT	5 374	1 869	284	3 505	243	75	460	76	2 802
MENN I ALT	2 717	284	155	2 433	81	49	126	48	2 226
UNGDOMSSKOLENIVA, 7-9 ÅR, I ALT ..	1 856	200	102	1 656	54	29	80	19	1 522
7-ÅRIG FOLKESKOLE	1 062	87	7	975	13	-	35	-	927
ALLMENT FAGFELT ELLERS	393	97	86	296	29	21	25	14	242
ADMINISTRASJON OG ØKONOMI	103	1	1	102	2	1	5	1	95
INDUSTRI, HÅNDVERK OG TEKNIKK ..	203	10	6	193	7	6	12	4	174
SAMFERDSEL	27	1	-	26	1	-	2	-	23
JORDBRUK, SKOGBRUK OG FISKE	47	2	1	45	-	-	-	-	45
TJENESTEYTING OG FORSVAR	18	2	1	16	2	1	-	-	14
GYMNASNIVA I, 10 ÅR, I ALT	404	33	21	371	9	7	23	15	339
ALLMENT FAGFELT	191	26	20	165	7	6	13	9	145
INDUSTRI, HÅNDVERK OG TEKNIKK ..	55	2	-	53	2	1	4	4	47
SAMFERDSEL	48	1	-	47	-	-	1	-	46
JORDBRUK, SKOGBRUK OG FISKE	63	2	-	61	-	-	3	2	58
TJENESTEYTING OG FORSVAR	45	2	1	43	-	-	2	-	41
GYMNASNIVA II,III, 11-12 ÅR, I ALT	284	39	27	245	13	10	16	10	216
ALLMENT FAGFELT	107	27	26	80	13	10	11	8	56
ADMINISTRASJON OG ØKONOMI	14	-	-	14	-	-	-	-	14
INDUSTRI, HÅNDVERK OG TEKNIKK ..	112	4	-	108	-	-	5	2	103
SAMFERDSEL	37	5	1	32	-	-	-	-	32
HELSEVERN	-	-	-	-	-	-	-	-	-
JORDBRUK, SKOGBRUK OG FISKE	-	-	-	-	-	-	-	-	-
TJENESTEYTING OG FORSVAR	11	3	-	8	-	-	-	-	8
UNIVERSITETS- OG HØGSKOLENIVA I, 13-14 ÅR, I ALT	102	7	4	95	4	3	5	3	86
UNDERVISNING	29	3	1	26	1	-	1	1	24
ADMINISTRASJON, ØKONOMI, SAMFUNNSVITENSKAP OG JURIS NATURVITENSKAP OG TEKNIKK	23	-	-	23	2	2	3	2	18
UNIVERSITETS-, HØGSKOLENIVA II,III OG FORSKERNIVA, OVER 14 ÅR, I ALT	60	2	1	58	-	-	1	1	57
UNDERVISNING	6	-	-	6	-	-	1	1	5
ADMINISTRASJON, ØKONOMI, SAMFUNNSVITENSKAP OG JURIS NATURVITENSKAP OG TEKNIKK	8	-	-	8	-	-	-	-	8
UOPPGITT ELLER INGEN UTDANNING ...	11	3	-	8	1	-	1	-	6
KVINNER I ALT	2 657	1 585	129	1 072	162	26	334	28	576
UNGDOMSSKOLENIVA, 7-9 ÅR, I ALT ..	2 036	1 281	98	755	112	17	248	16	395
7-ÅRIG FOLKESKOLE	1 108	734	7	374	49	1	144	4	181
ALLMENT FAGFELT ELLERS	520	310	67	210	39	12	61	8	110
ADMINISTRASJON OG ØKONOMI	174	91	4	83	7	-	18	2	58
INDUSTRI, HÅNDVERK OG TEKNIKK ..	66	38	13	28	4	1	7	2	17
SAMFERDSEL	-	-	-	-	-	-	-	-	-
HELSEVERN	10	4	-	6	2	-	3	-	1
TJENESTEYTING OG FORSVAR	155	103	7	52	10	2	15	-	27
GYMNASNIVA I, 10 ÅR, I ALT	370	193	11	177	30	2	54	6	93
ALLMENT FAGFELT	336	181	11	155	28	2	45	6	82
INDUSTRI, HÅNDVERK OG TEKNIKK ..	9	5	-	4	-	-	1	-	3
SAMFERDSEL	10	2	-	8	-	-	-	-	6
HELSEVERN	6	3	-	3	-	-	3	-	-
TJENESTEYTING OG FORSVAR	3	1	-	2	-	-	-	-	-
GYMNASNIVA II,III, 11-12 ÅR, I ALT	155	76	15	79	12	5	23	3	44
ALLMENT FAGFELT	90	46	14	44	9	5	11	3	24
INDUSTRI, HÅNDVERK OG TEKNIKK ..	10	9	-	1	-	-	-	-	-
HELSEVERN	30	10	-	20	1	-	8	-	11
TJENESTEYTING OG FORSVAR	19	8	1	11	1	-	-	-	-
UNIVERSITETS- OG HØGSKOLENIVA I, 13-14 ÅR, I ALT	69	22	3	47	6	1	9	3	32
UNDERVISNING	40	10	3	30	2	-	6	3	22
ADMINISTRASJON, ØKONOMI, SAMFUNNSVITENSKAP OG JURIS NATURVITENSKAP OG TEKNIKK	17	7	-	10	2	1	2	-	6
UNIVERSITETS-, HØGSKOLENIVA II,III OG FORSKERNIVA, OVER 14 ÅR, I ALT	12	-	-	12	2	1	-	-	10
UNDERVISNING	6	-	-	6	1	-	-	-	5
NATURVITENSKAP OG TEKNIKK	-	-	-	-	-	-	-	-	-
UOPPGITT ELLER INGEN UTDANNING ...	15	13	2	2	-	-	-	-	2

1 BARE ET UTVALG AV FAGOMRÅDER ER SPESIFISERT UNDER DE ENKELTE UTDANNINGSNIVAER

TABELL 6. YRKESAKTIVE, SKOLEELEVER OG STUDENTER 16 ÅR OG OVER ETTER KJØNN OG ARBEIDS-/SKOLE-/STUDIESTED PR. 1. NOVEMBER 1970

ARBEIDS-/SKOLE-/STUDIESTED	I ALT	1			2		
		YRKESAKTIVE			SKOLEELEVER OG STUDENTER		
		I ALT	MENN	KVINNER	I ALT	MENN	KVINNER
I ALT	3 725	3 353	2 319	1 034	372	238	134
I KOMMUNEN	1 446	1 401	895	506	45	26	19
LARVIK	1 355	1 214	784	430	141	85	56
SANDEFJORD	211	148	111	37	63	38	25
TJØLLING	65	59	51	8	6	-	6
OSLO	51	16	14	2	35	30	5
BRUNLANES	46	46	37	9	-	-	-
TØNSBERG	30	18	14	4	12	10	2
ANDRE KOMMUNER I FYLKET	56	42	31	11	14	11	3
ANDRE KOMMUNER UTEFOR FYLKET ...	106	61	58	3	45	28	17
ANNET STED	359	348	324	24	11	10	1

1 EKSKL. PERSONER SOM AVTJENTE VERNEPLIKTSTJENESTE OG YRKESAKTIVE SOM IKKE HAR OPPGITT ARBEIDSSTED

2 EKSKL. SKOLEELEVER OG STUDENTER SOM IKKE HAR OPPGITT SKOLE-/STUDIESTED

TABELL 7. FAMILIER OG PERSONER ETTER FAMILIETYPE OG HUSHOLDNINGSTYPE

HUSHOLDNINGSTYPE	I ALT		FAMILIER MED EN PERSON	FAMILIER MED TO ELLER FLERE PERSONER						
	FAMILIER	PERSONER		I ALT		EKTEPAR UTEN UGIFTE BARN	EKTEPAR MED UGIFTE BARN		MOR ELLER FAR MED UGIFTE BARN	
				FAMILIER	PERSONER		FAMILIER	PERSONER	FAMILIER	PERSONER
I ALT	3 011	8 349	790	2 221	7 559	616	1 475	5 992	130	335
PRIVATHUSHOLDNING I ALT ..	2 969	8 306	749	2 220	7 557	615	1 475	5 992	130	335
MED EN FAMILIE	2 438	7 382	420	2 018	6 962	547	1 377	5 629	94	239
MED TO FAMILIER	444	798	258	186	540	65	88	321	33	89
MED FLERE FAMILIER	87	126	71	16	55	3	10	42	3	7
FELLESHUSHOLDNING	31	32	30	1	2	1	-	-	-	-
ANNEN HUSHOLDNING	11	11	11	-	-	-	-	-	-	-

TABELL 8. PERSONER 16 ÅR OG OVER MED EGEN BOLIG ETTER ALDER, EKTESKAPELIG STATUS OG KJØNN

EKTESKAPELIG STATUS OG KJØNN	I ALT	ALDER									
		16-19	20-24	25-29	30-39	40-49	50-59	60-69	70-79	80 OG OVER	
		PERSONER 16 ÅR OG OVER I ALT ...	6 018	518	634	519	943	1 026	1 005	729	470
AV DISSE: MED EGEN BOLIG	4 743	25	259	433	867	990	965	679	408	117	
MENN I ALT	3 005	266	346	258	471	522	492	362	218	70	
AV DISSE: MED EGEN BOLIG	2 278	3	82	202	410	502	481	343	199	56	
KVINNER I ALT	3 013	252	288	261	472	504	513	367	252	104	
AV DISSE: MED EGEN BOLIG	2 465	22	177	231	457	488	484	336	209	61	
UGIFTE I ALT	1 305	490	347	64	71	63	78	94	67	31	
AV DISSE: MED EGEN BOLIG	235	3	11	6	17	32	47	58	43	18	
MENN I ALT	755	263	250	41	54	39	38	42	21	7	
AV DISSE: MED EGEN BOLIG	116	1	5	3	10	21	28	28	15	5	
KVINNER I ALT	550	227	97	23	17	24	40	52	46	24	
AV DISSE: MED EGEN BOLIG	119	2	6	3	7	11	19	30	28	13	
GIFTE OG SEPARERTE I ALT	4 245	28	279	449	850	931	876	538	246	48	
AV DISSE: MED EGEN BOLIG	4 141	22	244	424	837	929	870	534	241	40	
MENN I ALT	2 126	3	94	216	407	476	447	301	151	31	
AV DISSE: MED EGEN BOLIG	2 070	2	77	199	398	475	446	299	149	25	
KVINNER I ALT	2 119	25	185	233	443	455	429	237	95	17	
AV DISSE: MED EGEN BOLIG	2 071	20	167	225	439	454	424	235	92	15	
FØR GIFTE I ALT	468	-	8	6	22	32	51	97	157	95	
AV DISSE: MED EGEN BOLIG	367	-	4	3	13	29	48	87	124	59	
MENN I ALT	124	-	2	1	10	7	7	19	46	32	
AV DISSE: MED EGEN BOLIG	92	-	-	-	2	6	7	16	35	26	
KVINNER I ALT	344	-	6	5	12	25	44	78	111	63	
AV DISSE: MED EGEN BOLIG	275	-	4	3	11	23	41	71	89	33	

TABELL 12. BEBODDE BOLIGER, ROM OG BOSATTE ETTER BOLIGTETTHET

	I ALT	BOSATTE PR. ROM, INKL. KJØKKEN PÅ 6 KVM. OG MER									0 ROM ELLER UOPP- GITT
		UNDER 0,25	0,25- 0,49	0,50- 0,74	0,75- 0,99	1,00- 1,24	1,25- 1,49	1,50- 1,74	1,75- 1,99	2,00 OG MER	
		BEBODDE BOLIGER	2 688	101	565	900	456	453	128	53	
ROM	12 469	583	2 834	4 193	2 251	1 894	480	165	20	49	..
BOSATTE	8 306	106	988	2 446	1 788	1 953	621	258	35	105	6
ROM PR. BOLIG	4,6	5,8	5,0	4,7	4,9	4,2	3,8	3,1	4,0	2,0	..
BOSATTE PR. BOLIG	3,1	1,0	1,7	2,7	3,9	4,3	4,9	4,9	7,0	4,2	3,0

TABELL 13. BEBODDE BOLIGER, ROM OG BOSATTE ETTER BOLIGENS UTSTYR

	I ALT	INNLAGT VANN I HUSET									IKKE INN- LAGT VANN I HUSET	UOPP- GITT
		EGET WC		FELLES WC		EGET ELLER FELLES WC OG UTEN BAD		UTEN WC		VANN		
		I ALT	EGET BAD	FELLES BAD	EGET BAD	FELLES BAD	I ALT	EGET ELLER FELLES BAD	UTEN BAD			
ROM	12 469	12 287	8 658	327	128	341	626	508	1 699	101	81	
BOSATTE	8 306	8 196	5 804	225	87	245	420	313	1 102	64	46	
ROM PR. BOLIG	4,6	4,7	5,0	3,5	3,8	3,0	3,5	5,1	4,3	3,2	3,9	
BOSATTE PR. BOLIG	3,1	3,1	3,4	2,4	2,6	2,2	2,3	3,2	2,8	2,0	2,2	
BOSATTE PR. ROM	0,7	0,7	0,7	0,7	0,7	0,7	0,7	0,6	0,6	0,6	0,6	

TABELL 14. BEBODDE BOLIGER, ROM OG BOSATTE ETTER EIER-/LEIERFORHOLDET TIL BOLIGEN

	I ALT	BOLIGINNEHAVEREN DISPONERER BOLIGEN SOM									TJEN- ESTE- ELLER FOR- PAK- TER- BOLIG	UOPP- GITT
		EIER	LEIEBOER						ELLER FOR- PAK- TER- BOLIG			
			MED AKSJE/ANDEL			UTEN AKSJE/ANDEL						
			I ALT	MED INN- SKOTT	UTEN INN- SKOTT	I ALT	MED INN- SKOTT	UTEN INN- SKOTT				
BEBODDE BOLIGER ...	2 688	1 912	721	48	47	1	673	17	656	55	-	
ROM	12 469	9 668	2 506	206	201	5	2 300	62	2 238	295	-	
BOSATTE	8 306	6 291	1 807	155	:	:	1 652	48	1 604	208	-	
ROM PR. BOLIG	4,6	5,1	3,5	4,3	4,3	5,0	3,4	3,6	3,4	5,4	-	
BOSATTE PR. BOLIG .	3,1	3,3	2,5	3,2	:	:	2,5	2,8	2,4	3,8	-	
BOSATTE PR. ROM ...	0,7	0,7	0,7	0,8	:	:	0,7	0,8	0,7	0,7	-	

TABELL 15. FOLKEMENGDEN ETTER ALDER, KJØNN OG TELLINGSKRETS

TELLINGSKRETS OG KJØNN	I ALT	ALDER									
		UNDER 7	7-15	16-19	20-24	25-29	30-39	40-49	50-59	60-69	70 OG OVER
KOMMUNEN I ALT	8 349	1 063	1 268	518	634	519	943	1 026	1 005	729	644
MENN I ALT	4 212	549	658	266	346	258	471	522	492	362	288
UGIFTE	1 962	549	658	263	250	41	54	39	38	42	28
GIFTE OG SEPARERTE	2 126	-	-	3	94	216	407	476	447	301	182
FØR GIFTE	124	-	-	-	2	1	10	7	7	19	78
KVINNER I ALT	4 137	514	610	252	288	261	472	504	513	367	356
UGIFTE	1 674	514	610	227	97	23	17	24	40	52	70
GIFTE OG SEPARERTE	2 119	-	-	25	185	233	443	455	429	237	112
FØR GIFTE	344	-	-	-	6	5	12	25	44	78	174
TETTBYGDE KRETSET I ALT ...	4 934	680	734	301	366	330	598	625	555	393	352
MENN	2 422	338	368	151	186	159	298	323	266	179	154
KVINNER	2 512	342	366	150	180	171	300	302	289	214	198
01 NANSET ØST	2 402	384	354	137	182	197	326	304	251	145	122
MENN	1 190	192	183	67	89	89	166	152	124	72	56
KVINNER	1 212	192	171	70	93	108	160	152	127	73	66
02 NANSET VEST	2 216	234	345	143	152	109	236	280	265	234	218
MENN	1 069	116	167	72	80	59	112	150	121	99	93
KVINNER	1 147	118	178	71	72	50	124	130	144	135	125
20 VERNINGEN	316	62	35	21	32	24	36	41	39	14	12
MENN	163	30	18	12	17	11	20	21	21	8	5
KVINNER	153	32	17	9	15	13	16	20	18	6	7
SPREDTBYGDE KRETSET I ALT .	3 404	383	534	217	268	189	341	399	448	334	291
MENN	1 781	211	290	115	160	99	169	197	225	181	134
KVINNER	1 623	172	244	102	108	90	172	202	223	153	157
03 VESTMARKA	70	7	11	3	6	3	8	6	12	11	3
MENN	34	3	4	-	2	3	4	2	7	7	2
KVINNER	36	4	7	3	4	-	4	4	5	4	1
04 DANMARK	268	24	40	16	21	17	28	26	29	36	31
MENN	136	12	22	8	14	8	17	9	13	16	17
KVINNER	132	12	18	8	7	9	11	17	16	20	14
05 RØDBØL	614	80	109	51	54	43	69	70	88	27	23
MENN	315	46	58	23	31	21	32	30	48	15	11
KVINNER	299	34	51	28	23	22	37	40	40	12	12
06 HAGTVEDT	167	18	30	9	15	8	15	21	19	11	21
MENN	87	9	16	5	8	5	6	11	12	5	10
KVINNER	80	9	14	4	7	3	9	10	7	6	11
07 HOLT	152	17	17	4	20	10	18	10	28	18	10
MENN	84	7	11	2	13	7	9	5	13	11	6
KVINNER	68	10	6	2	7	3	9	5	15	7	4
08 TUTVEDT	198	20	39	13	11	5	21	28	21	16	24
MENN	102	8	20	10	6	2	9	15	13	7	12
KVINNER	96	12	19	3	5	3	12	13	8	9	12
09 MELØ	237	30	25	16	14	16	19	27	32	24	34
MENN	126	17	16	7	5	7	13	13	18	13	17
KVINNER	111	13	9	9	9	9	6	14	14	11	17
10 BERGENE/HOLM	161	26	20	8	19	17	18	10	27	11	5
MENN	84	12	14	2	11	10	9	4	12	9	1
KVINNER	77	14	6	6	8	7	9	6	15	2	4
11 NÆSS	173	12	30	14	13	7	15	20	31	17	14
MENN	90	6	19	7	11	3	7	9	12	11	5
KVINNER	83	6	11	7	2	4	8	11	19	6	9
12 KVELDE	368	42	68	21	18	14	37	54	34	42	38
MENN	193	25	37	14	12	3	19	31	17	20	15
KVINNER	175	17	31	7	6	11	18	23	17	22	23
13 LYSEBO	79	7	4	6	9	6	5	6	16	12	8
MENN	39	4	2	2	6	4	2	3	7	6	3
KVINNER	40	3	2	4	3	2	3	3	9	6	5
14 BONNEGOLT	49	4	10	1	1	-	4	7	11	6	5
MENN	24	2	4	1	1	-	1	5	5	4	1
KVINNER	25	2	6	-	-	-	3	2	6	2	4
15 GJONE	250	34	32	11	24	19	25	32	33	18	22
MENN	126	21	12	8	11	10	14	17	16	10	7
KVINNER	124	13	20	3	13	9	11	15	17	8	15
16 RIMSTAD	86	11	14	5	4	3	9	10	11	14	5
MENN	47	5	9	3	4	1	3	7	5	7	3
KVINNER	39	6	5	2	-	2	6	3	6	7	2

TABELL 15, FORTS., FOLKEMENGDEN ETTER ALDER, KJØNN OG TELLINGSKRETS

TELLINGSKRETS OG KJØNN	I ALT	ALDER									
		UNDER	7-15	16-19	20-24	25-29	30-39	40-49	50-59	60-69	70 OG
		7									OVER
17 CDBERG	141	10	22	7	10	8	9	21	11	24	19
MENN	78	5	13	3	7	6	3	12	3	16	10
KVINNER	63	5	9	4	3	2	6	9	8	8	9
18 SØNDRE HAUGEN	123	9	20	10	12	2	12	15	16	17	10
MENN	65	4	10	7	8	2	6	7	10	7	4
KVINNER	58	5	10	3	4	-	6	8	6	10	6
19 NORDRE HAUGEN	268	32	43	22	17	11	29	36	29	30	19
MENN	151	25	23	13	10	7	15	17	14	17	10
KVINNER	117	7	20	9	7	4	14	19	15	13	9
UTEN FAST BOPEL I ALT	11	-	-	-	-	-	4	2	2	2	1
MENN	9	-	-	-	-	-	4	2	1	2	-
KVINNER	2	-	-	-	-	-	-	-	1	-	1

TABELL 16. PERSONER 16 ÅR OG OVER ETTER VIKTIGSTE KILDE TIL LIVSOPPHOLD, NÆRING, KJØNN OG TELLINGSKRETS

TELLINGSKRETS OG KJØNN	I ALT	VIKTIGSTE KILDE TIL LIVSOPPHOLD									
		INNTÆKT AV EGET ARBEID								PEN- SJON, TRYGD	FOR- HUSAR- MUE, BEID LÅN, I STI- HJEM- PEND MET, M.V. FORSØR- GET
		NÆRING									
		JORD- SKOG- BRUK, FISKE M.V., HVAL- FANGST	INDU- STRI- M.V., BYGGE- OG ANL- VIRK- SOMHET	VARE- HANDEL	SAM- FERC- SEL	TJEN- ESTE- YTENDE NÆR- INGER	UDPP- GITT				
KOMMUNEN I ALT	6 018	2 907	372	1 282	367	344	541	1	1 001	88	2 022
MENN	3 005	2 293	317	1 166	215	305	289	1	434	65	213
KVINNER	3 013	614	55	116	152	39	252	-	567	23	1 809
TETTBYGD KRETSE I ALT ...	3 520	1 736	37	808	274	228	389	-	555	37	1 192
MENN	1 716	1 315	31	712	165	201	206	-	238	31	132
KVINNER	1 804	421	6	96	109	27	183	-	317	6	1 060
01 NANSET ØST	1 664	846	14	363	137	123	209	-	211	20	587
MENN	815	641	13	312	87	109	120	-	89	17	68
KVINNER	849	205	1	51	50	14	89	-	122	3	519
02 NANSET VEST	1 637	772	18	373	123	92	166	-	320	15	530
MENN	786	578	13	334	71	79	81	-	136	12	60
KVINNER	851	194	5	39	52	13	85	-	184	3	470
20 VERNINGEN	219	118	5	72	14	13	14	-	24	2	75
MENN	115	96	5	66	7	13	5	-	13	2	4
KVINNER	104	22	-	6	7	-	9	-	11	-	71
SPREDTBYGD KRETSE I ALT .	2 487	1 166	335	471	93	114	152	1	442	50	829
MENN	1 280	973	286	451	50	102	83	1	193	33	81
KVINNER	1 207	193	49	20	43	12	69	-	249	17	748
03 VESTMARKA	52	29	10	14	3	2	-	-	5	-	18
MENN	27	24	10	11	2	1	-	-	3	-	-
KVINNER	25	5	-	3	1	1	-	-	2	-	18
04 DANMARK	204	86	28	25	6	12	15	-	43	8	67
MENN	102	69	24	24	4	10	7	-	20	4	9
KVINNER	102	17	4	1	2	2	8	-	23	4	58
05 RØDBØL	425	208	31	98	16	22	41	-	51	8	158
MENN	211	169	23	94	10	20	22	-	25	4	13
KVINNER	214	39	8	4	6	2	19	-	26	4	145
06 HAGTVEDT	119	54	15	25	5	4	5	-	26	-	39
MENN	62	48	15	25	2	4	2	-	11	-	3
KVINNER	57	6	-	-	3	-	3	-	15	-	36

TABELL 16, FORTS., PERSONER 16 ÅR OG OVER ETTER VIKTIGSTE KILDE TIL LIVSOPPHOLD, NÆRING, KJØNN OG TELLINGSKRETS

TELLINGSKRETS OG KJØNN	I ALT	VIKTIGSTE KILDE TIL LIVSOPPHOLD								PEN- SJON, TRYGD	FOR- HUSAR- MUE, LAN, STI- HJEM- PEND MET, M.V. FORSØR- GET
		INNTEKT AV EGET ARBEID									
		NÆRING									
	I ALT	JORD- SKOG- BRUK, FISKE M.V., HVAL- FANGST	INDU- STRI M.V., BYGGE- OG ANL. VIRK- SOMHET	VARE- HANDEL	SAM- FERD- SEL	TJEN- ESTE- YTENDE NÆR- INGER	UOPP- GITT				
07 HOLT	118	66	19	22	9	5	11	-	16	2	34
MENN	66	52	16	22	3	5	6	-	10	2	2
KVINNER	52	14	3	-	6	-	5	-	6	-	32
08 TUTVEDT	139	52	17	22	4	1	8	-	35	5	47
MENN	74	44	16	22	1	1	4	-	17	2	11
KVINNER	65	8	1	-	3	-	4	-	18	3	36
09 MELØ	182	74	25	29	7	8	5	-	49	4	55
MENN	93	64	22	28	3	8	3	-	22	3	4
KVINNER	89	10	3	1	4	-	2	-	27	1	51
10 BERGENE/HOLM	115	68	21	32	5	3	7	-	6	3	38
MENN	58	54	16	30	3	3	2	-	1	3	-
KVINNER	57	14	5	2	2	-	5	-	5	-	38
11 NESS	131	60	22	25	1	2	10	-	24	5	42
MENN	65	47	17	23	1	2	4	-	10	4	4
KVINNER	66	13	5	2	-	-	6	-	14	1	38
12 KVELDE	258	111	34	42	6	16	13	-	54	5	88
MENN	131	94	31	39	2	14	8	-	22	3	12
KVINNER	127	17	3	3	4	2	5	-	32	2	76
13 LYSEBO	68	35	14	13	2	1	5	-	11	1	21
MENN	33	28	12	11	1	1	3	-	3	1	1
KVINNER	35	7	2	2	1	-	2	-	8	-	20
14 BONNEGOLT	35	18	16	1	-	-	1	-	7	-	10
MENN	18	15	13	1	-	-	1	-	2	-	1
KVINNER	17	3	3	-	-	-	-	-	5	-	9
15 GJONE	184	90	10	36	13	15	16	-	34	2	58
MENN	93	74	10	35	7	12	10	-	13	1	5
KVINNER	91	16	-	1	6	3	6	-	21	1	53
16 RIMSTAD	61	33	17	13	-	1	2	-	8	2	18
MENN	33	25	10	13	-	1	1	-	5	1	2
KVINNER	28	8	7	-	-	-	1	-	3	1	16
17 ODBERG	109	48	24	15	4	3	2	-	27	1	33
MENN	60	44	21	15	3	3	2	-	13	1	2
KVINNER	49	4	3	-	1	-	-	-	14	-	31
18 SØNDRE HAUGEN	94	44	8	19	6	7	4	-	17	1	32
MENN	51	41	8	19	4	7	3	-	6	1	3
KVINNER	43	3	-	-	2	-	1	-	11	-	29
19 NORDRE HAUGEN	193	90	24	40	6	12	7	1	29	3	71
MENN	103	81	22	39	4	10	5	1	10	3	9
KVINNER	90	9	2	1	2	2	2	-	19	-	62
UTEN FAST BOPEL I ALT	11	5	-	3	-	2	-	-	4	1	1
MENN	9	5	-	3	-	2	-	-	3	1	-
KVINNER	2	-	-	-	-	-	-	-	1	-	1

TABELL 17. HOVEDTALL FOR HUS OG BEBODDE BOLIGER I DE ENKELTE TELLINGSKRETSE

TELLINGSKRETS	HUS				BEBODDE BOLIGER							BO-SAT-TE PR. RDM	
	I ALT	AV DISSE:		BYGGÅR 1946- 1960	1961- 1970	I ALT	AV DISSE MED:				EGET ELLER WC OG UTEN BAD		EGET ELLER WC OG UTEN WC
		VAN.HUS TILKN. GARDS- DRIFT, FRITTL. ENEBOL.	BYGGÅR				INNLAGT VANN I HUSET	EGET OG BAD	WC OG ELLERS	WC OG UTEN BAD			
KOMMUNEN I ALT	2 126	1 676	603	592	2 688	2 656	1 723	239	179	99	0,7		
TETTBYGDE KRETSE I ALT ...	1 227	866	322	459	1 614	1 610	1 198	165	140	13	0,7		
01 NANSET ØST	595	445	134	301	773	773	621	53	69	3	0,7		
02 NANSET VEST	559	363	153	139	749	745	522	102	66	7	0,7		
20 VERNINGEN	73	58	35	19	92	92	55	10	5	3	0,8		
SPREDTBYGDE KRETSE I ALT .	899	810	281	133	1 074	1 046	525	74	39	86	0,7		
03 VESTMARKA	24	23	3	3	24	21	5	-	-	3	0,6		
04 DANMARK	71	65	17	11	91	89	45	8	1	6	0,6		
05 RØDBØL	149	123	66	40	176	167	113	9	12	2	0,7		
06 HAGTVEDT	46	45	7	9	53	52	20	2	3	3	0,7		
07 HOLT	49	49	10	3	53	51	12	1	1	6	0,6		
08 TUTVEDT	50	48	10	2	60	60	22	1	-	16	0,7		
09 MELØ	60	55	15	7	79	77	34	5	-	11	0,6		
10 BERGENE/HOLM	39	36	15	9	45	45	32	2	3	2	0,6		
11 NÆSS	49	46	14	6	58	58	37	4	4	-	0,6		
12 KVELDE	96	85	28	14	113	112	61	11	2	8	0,7		
13 LYSEBO	24	23	7	1	27	27	3	4	1	3	0,7		
14 BONNEGOLT	15	13	3	-	17	14	2	-	-	2	0,6		
15 GJONE	65	57	24	13	76	75	42	5	5	7	0,7		
16 RIMSTAD	25	23	7	4	30	29	14	2	-	3	0,6		
17 ODBERG	37	37	14	2	50	49	20	8	5	5	0,6		
18 SØNDRE HAUGEN	31	25	14	5	40	40	28	5	-	1	0,6		
19 NORDRE HAUGEN	69	57	27	4	82	80	35	7	2	8	0,7		

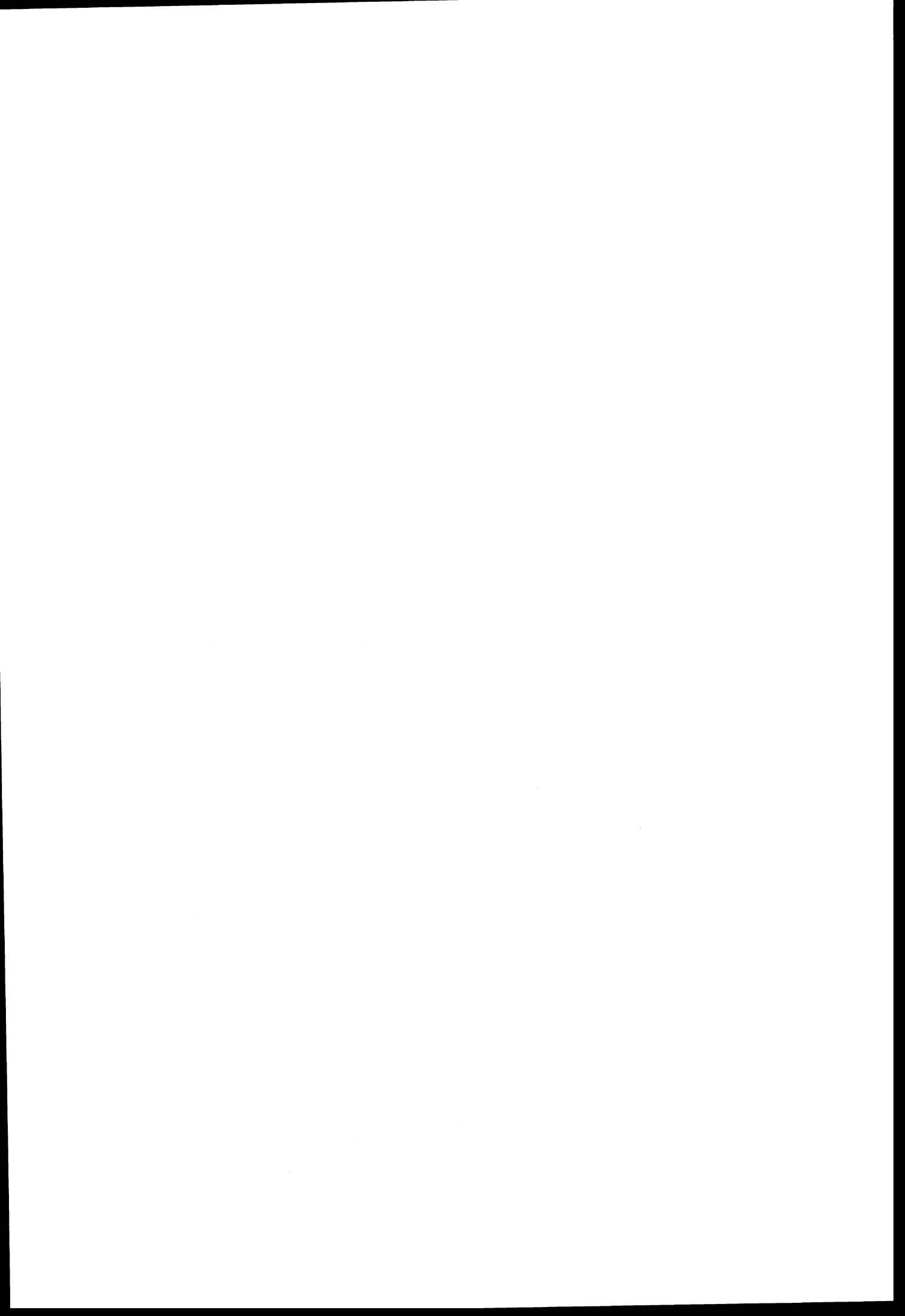

a. KRETSFORTEGNELSE

Krets- nr.	Navnet på kretsen	Krets- type ¹⁾	Omfang (Eiendommer med bebodde hus)
0	Uten fast bopel	0	..
1	Nanset øst	T	Se vedlegg 3.
2	Nanset vest	T	Se vedlegg 3.
3	Vestmarka	S	Gnr. 9, 14-18 og 22.
4	Danmark	S	Gnr. 23 bnr. 1/15, 5/17/31, 8, 9, 12, 21, 24 og 27, gnr. 24-30, 35-37, 50 og 51.
5	Rødbøl	S	Gnr. 33, 34, 38-40, gnr. 41 bnr. 1-5, 6/20, 7-9, 16, 23-26 og 28, gnr. 42 bnr. 1-6, 8, 11, 13, 16, 19, 20, 22, 25, 26, 28, 33/56, 34/38/40, 35-37, 41-43, 46, 47, 49, 52, 53/55, 58, 60, 62-67, 69, 71, 74, 75, 77, 78, 80, 81, 86, 89, 90 og 92, gnr. 43-45, gnr. 46 bnr. 6, 9, 10, 12, 13, 16, 17, 21, 22/6, 18, 23, 25-27, 30 og 41, gnr. 136 og 137.
6	Hagtvedt	S	Gnr. 41 bnr. 15, gnr. 47-49, gnr. 52 bnr. 1-9, 11, 17, 20, 26, 28 og 30, gnr. 53.
7	Holt	S	Gnr. 42 bnr. 10, gnr. 46 bnr. 1-5 og 35, gnr. 54-56 og 58-67.
8	Tutvedt	S	Gnr. 51 bnr. 6/7, gnr. 52 bnr. 2, gnr. 68, 69, gnr. 70 bnr. 1, 3/27/40, 4/12, 11, 18, 25, 29, 31, 34, 41, 50, 52-54 og 58, gnr. 71, 72, gnr. 73 bnr. 13/15, gnr. 77 bnr. 14, gnr. 79, gnr. 81 bnr. 17.
9	Melø	S	Gnr. 19-22, gnr. 23 bnr. 13/14, 18, 22, 23 og 35, gnr. 70 bnr. 35, gnr. 73 bnr. 1/5, 3, 8, 10-12, 14, 18 og 20-22, gnr. 74-76 og 80.
10	Bergene/Holm	S	Gnr. 76, gnr. 77 bnr. 1/19, 3/6, 4, 7, 9, 12, 18, 20, 22, 24, 27-31, 33-35, 39, 40 og 43-45, gnr. 78.
11	Næss	S	Gnr. 81 bnr. 1, 4, 6, 8-10, 12/18, 14, 20/28, 23/30/31, 25, 27, 34, 36, 37, 39, 41, 44, 45 og 47, gnr. 82 og 83.
12	Kvelde	S	Gnr. 85 bnr. 1, 2, 5, 8 og 14, gnr. 86 bnr. 1, 2/3/18, 9/11 og 17, gnr. 86/87, gnr. 87 bnr. 1, 5/9, 6, 12, 13 og 15/16, gnr. 88 bnr. 1, 2, 4/7, 23, 25 og 27, gnr. 89, gnr. 90 bnr. 1, 2 Granheim og Åsberg, 5-7, 10, 12, 16, 25/26, 27, 29, 33, 35, 38-40, 42, 67, 68, 71, 73, 74, 76, 77, 80, 81 og 83, gnr. 91 bnr. 2, 3, 9/10 og 12, gnr. 91/92, 92, 93 og 94.
13	Lysebo	S	Gnr. 100-102 og 104.
14	Bonnegolt	S	Gnr. 90 bnr. 2 Eikely, gnr. 105-107.
15	Gjone	S	Gnr. 90 bnr. 17/22, 31, 36, 43, 45, 47, 48, 50-57, 78 og 79, gnr. 90/91, gnr. 91 bnr. 5, 14, 15 og 17, gnr. 95-99.
16	Rimstad	S	Gnr. 84, gnr. 85 bnr. 13, gnr. 85/88, gnr. 86 bnr. 5/13, gnr. 87 bnr. 11, gnr. 88 bnr. 3.
17	Odberg	S	Gnr. 114, 115, gnr. 134 bnr. 1, 2, 6, 11, 13 og 14, gnr. 134/135 og 135.
18	Søndre Haugen	S	Gnr. 118 bnr. 2, 4, 6, 8/12, 18, 24, 28-30, 39, 40, 45 og 48, gnr. 131-133, gnr. 134 bnr. 10.
19	Nordre Haugen	S	Gnr. 118 bnr. 1, 7, 16, 19-22, 27, 35, 37, 38, 41, 43, 46, 51, 52, 55 og 57, gnr. 119-130.
20	Verningen	T	Se vedlegg 3.

1) T = Tettbygd krets. S = Spredtbygd krets.

b. INNDELINGEN I SOGN PR. 1. NOVEMBER 1970

Navnet på sognet	Omfang (tellingskretsnr.)	Navnet på sognet	Omfang (tellingskretsnr.)
Hedrum	1-10 og 20	Hvarnes	17-19
Kvelde	11-16		

c. OVERSIKT OVER ENDRINGENE I KOMMUNEINNDELINGEN MELLOM TELLINGEN I 1960 OG TELLINGEN I 1970

Kretsnr. i 1970-tellingen	Kommune i 1960-tellingen	Kretsnr. i 1970-tellingen	Kommune i 1960-tellingen
1-20 i Hedrum	0727 Hedrum	46 i Porsgrunn	0727 Hedrum

0727 HEDRUM

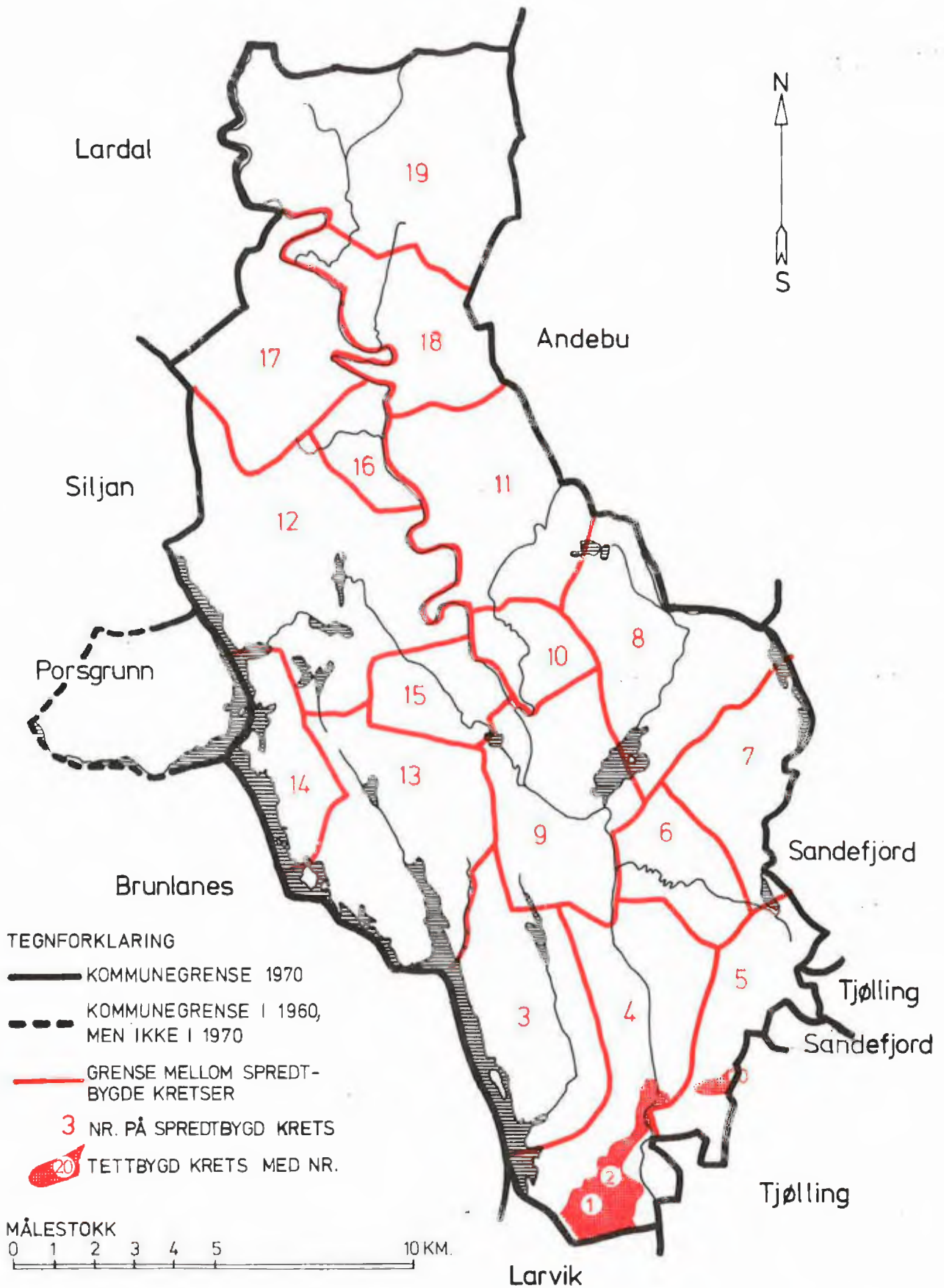



0727 HEDRUM

TETTBYGDE KRETSE

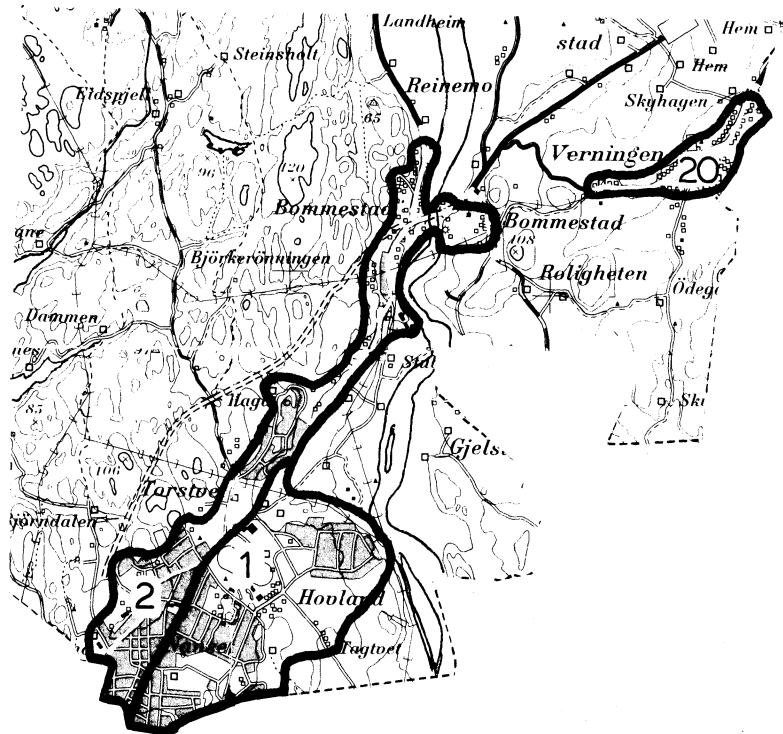

TEGNFORKLARING

— KRETSGRENSE 1970

1 NR. PÅ TETTBYGD KRETS

MÅLESTOKK 1: 50 000

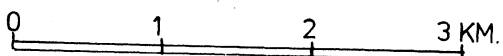

Med samtykke fra Norges Geografiske Oppmåling er N G O's kartmateriale brukt som kartgrunnlag.