

STATISTISKE KOMMUNEHEFTER

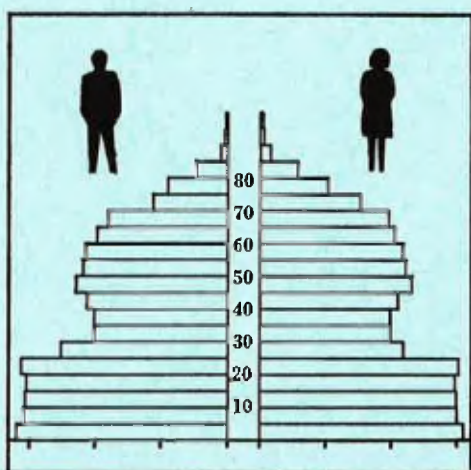

# FOLKE- OG BOLIGTELLING

1. NOVEMBER 1970

1725 **NAMDALSEID**

STATISTISK SENTRALBYRÅ  
OSLO

STATISTISKE KOMMUNEHEFTER



FOLKE- OG BOLIGTELLING  
1. NOVEMBER 1970

1725 NAMDALSEID

STATISTISK SENTRALBYRÅ  
OSLO 1973

## FORORD

Den første statistikken utarbeidd på grunnlag av oppgaver til folketellingen i 1970, ble publisert i desember 1971 i heftet "Folkemengden etter alder og ekteskapelig status, 31. desember 1970".

I serien Statistiske kommunehefter legger Statistisk Sentralbyrå fram de viktigste resultater fra Folke- og boligtelling 1970 for hver enkelt kommune. Heftene vil bli utgitt fra midten av 1972 til siste halvdel av 1973. Da kontrollen av tellingsoppgavene ikke er avsluttet når kommuneheftene utarbeides, er tallene i disse heftene foreløpige.

Endelige tall for hele landet vil bli publisert i 6 hefter som ventes å bli utgitt i 1974. Disse publikasjonene vil også inneholde tabeller med geografiske fordelinger. I tillegg til de tabellene som blir trykt, vil det bli utarbeidd tabeller med mer detaljert statistikk. På grunnlag av tellingsresultatene vil det videre bli utarbeidd et bosettingskart og flere større spesialartikler.

Professor Hallstein Myklebost, Geografisk Institutt, Universitetet i Oslo, har vært Byråets konsulent i arbeidet med kretsinnstillingen.

Statistisk Sentralbyrå, Oslo, 2. mai 1972

Petter Jakob Bjerve

---

Einar Jensen

## INNHold

	Side
Prinsipp er og definisjoner .....	7
1. Omfanget av Folke- og bolig telling 1970 .....	7
2. Definisjon av personkjennemerker .....	7
3. Definisjon av familie- og husholdningstype .....	10
4. Definisjon av hus og bolig og hus- og boligkjennemerker .....	11
5. Inndelingen i tellingskretser .....	13
6. Merknader til tabell 1 .....	14
Ta b e l l e r	
1. Folkemengden ved folketellingene 1801-1970 .....	16
2. Folkemengden etter kjønn og inntektstakernes viktigste kilde til livsopphold og næring ...	16
3. Personer 16 år og over etter yrkesaktivitet, kjønn og alder .....	16
4. Personer 16 år og over med minst 100 arbeidstimer etter yrkesstatus, arbeidstid, kjønn og næring/yrkesområde .....	17
5. Personer 16-69 år etter yrkesaktivitet, kjønn og høyeste utdanning .....	18
6. Yrkesaktive, skoleelever og studenter 16 år og over etter kjønn og arbeids-/skole-/studie- sted pr. 1. november 1970 .....	19
7. Familier og personer etter familietype og husholdningstype .....	19
8. Personer 16 år og over med egen bolig etter alder, ekteskapelig status og kjønn .....	19
9. Hus, boliger, rom og bosatte etter hustype .....	20
10. Beboede boliger etter hustype og byggeår, og hus, rom og bosatte etter husets byggeår ...	20
11. Beboede boliger etter hustype og tallet på rom, og bosatte etter tallet på rom i boligen .	20
12. Beboede boliger, rom og bosatte etter bolig tetthet .....	21
13. Beboede boliger, rom og bosatte etter boligens utstyr .....	21
14. Beboede boliger, rom og bosatte etter eier-/leierforholdet til boligen .....	21
15. Folkemengden etter alder, kjønn og tellingskrets .....	22
16. Personer 16 år og over etter viktigste kilde til livsopphold, næring, kjønn og tellings- krets .....	22
17. Hovedtall for hus og beboede boliger i de enkelte tellingskretser .....	23
V e d l e g g	
1 a. Kretsfortegnelse .....	25
1 b. Oversikt over endringene i kommuneinndelingen mellom tellingen i 1960 og tellingen i 1970.	25
2. Kartskisse over kretsinnndelingen .....	27

### S t a n d a r d t e g n

- .. Oppgave mangler
- : Tall kan ikke offentliggjøres
- Null

## PRINSIPPER OG DEFINISJONER

## 1. OMFANGET AV FOLKE- OG BOLIGTELLING 1970

Folketellingen omfatter alle personer (også utenlandske statsborgere) som ifølge Forskrifter av 20. januar 1970 om ordningen og føringen av folkeregistrene, var registrert som bosatt i Norge på tellingstidspunktet den 1. november 1970.

I boligteellingen har en med alle hus og privatboliger (privatleiligheter m.v.) hvor minst én person var registrert bosatt den 1. november 1970. Hus og boliger som var ubodd eller som var bebodd bare av midlertidig tilstedeværende (f.eks. ugifte personer som oppholdt seg utenom foreldrenes hjem på grunn av studier), omfattes således ikke av tellingen. Heller ikke er boliger for forpleide i aldershjem, pleiehjem og barnehjem og for losjerende i pensjonater, hoteller o.l. med. Hus hvor alle eller en del av de registrert bosatte var forpleide eller losjerende, er derimot inkludert.

I avsnitt 2 er det gjort nærmere rede for bostedsbegrepet (det sted som en person skal regnes som bosatt) og i avsnitt 4 for hus- og boligbegrepet.

## 2. DEFINISJON AV PERSONKJENNERMERKER

Når ikke annet er nevnt, refererer personopplysningene seg til den 1. november 1970.

*Bosted*

Den enkelte person er i tellingen regnet å ha sitt bosted i den kommune og i den bolig hvor vedkommende var registrert som bosatt den 1. november 1970 ifølge forskriftene om ordningen og føringen av folkeregistrene. Hovedregelen er her at en person skal registreres som bosatt der hvor vedkommende regelmessig tar sin døgnhvile. De viktigste registreringsreglene er ellers:

Bostedsforhold	Skal registreres som bosatt i
Gift person som p.g.a. arbeid, studier, avtjening av verneplikt e.l. oppholder seg utenom ektefellenes felles bolig	Ektefellenes felles bolig
Ugift person som p.g.a. studier, skolegang eller avtjening av verneplikt oppholder seg utenom foreldrenes/forsørgers bolig	Foreldrenes/forsørgers bolig
Ugift person med eget arbeid og som vanligvis ikke bor hos foreldre/forsørger	Boligen der personen vanligvis bor
Person som p.g.a. ferie, besøk hos kjente, forretningsreise e.l. er fraværende fra boligen der vedkommende vanligvis bor	Boligen der personen vanligvis bor
Person som er forpleid i barnehjem, aldershjem, pleiehjem eller er satt bort i privat pleie	Barnehjemmet, aldershjemmet, pleiehjemmet eller boligen hvor personen er i pleie. (På grunn av registreringsvanker er imidlertid en del personer som var anbrakt i pleiehjem, registrert som bosatt i privatbolig på tellingstidspunktet.)
Person som er innlagt på sykehus eller anbrakt på arbeidsskole, arbeidsanstalt eller i fengsel	Boligen der personen var bosatt før innleggelsen eller anbringelsen

Personer som ikke kan henføres til en bestemt bolig, er regnet til gruppen "Uten fast bopel". Av registreringstekniske grunner har en imidlertid i tellingen også måttet ta med enkelte personer med fast bosted i denne gruppen. Personer uten fast bopel er som regel registrert som bosatt i den kommunen hvor de sist hadde fast bosted.

I det følgende er begrepet "Bosatt" brukt i samme betydning som begrepet "Registrert bosatt". Det er ikke som ved tidligere tellinger, hentet inn opplysninger om midlertidig bosted. Fra 1970-tellingen kan det derfor ikke gis oppgaver over den tilstedeværende befolkning.

#### *Alder*

I fordelingene etter alder er den enkelte person gruppert etter alder pr. 31. desember 1970 (1970 minus fødselsår), og ikke som ved tidligere tellinger etter alder på tellingstidspunktet.

#### *Ekteskapelig status*

Det er brukt fire hovedgrupperinger etter ekteskapelig status, nemlig ugifte, gifte, separerte og før gifte. Som før gifte er regnet skilte, enker og enkemenn.

#### *Utdanning*

Opgavene over utdanning omfatter enkeltutdanninger på heltid av minst 5 måneders normal varighet og deltidsutdanninger av tilsvarende varighet. For personer med flere enkeltutdanninger, er den utdanning som har lengst samlet varighet (normal varighet av enkeltutdanningen tillagt varigheten av den forutdanning som kreves) regnet som høyeste utdanning. Av utdanninger med lik samlet varighet, er den som antas å være av størst yrkesmessig betydning, oppfattet som personens høyeste utdanning. Klassifiseringen er i samsvar med Standard for utdanningsgruppering (Statistisk Sentralbyrås Håndbøker, nr. 28). I tellingen er det imidlertid foretatt følgende tre-deling av standardens gymnasnivå (samlet utdanningsvarighet 10-12 år):

1. Utdanning på gymnasnivå I (10 år)
2. Utdanning på gymnasnivå II (11 år)
3. Utdanning på gymnasnivå III (12 år)

Videre er utvidet grunnskoleutdanning (10. frivillig år) i tellingen gruppert sammen med 9-årig grunnskole, mens den er skilt ut som egen gruppe under gymnasnivå i Standard for utdanningsgruppering.

#### *Yrkesaktivitet*

Som yrkesaktivitet er regnet alt arbeid mot vederlag, enten i form av lønn, inntekt av egen bedrift, naturalier e.l., inklusive arbeid som familiemedlem uten fast lønn i familiebedrift (f.eks. gårdsbruk, forretning m.v.), vernepliktstjeneste og tilsvarende pliktstjeneste, men eksklusive husarbeid for egen familie.

I gruppen "Med yrkesaktivitet" er tatt med alle personer 16 år og over som utførte yrkesaktivitet i hele eller en del av perioden 1. november 1969 - 31. oktober 1970, også personer som begynte eller sluttet i arbeidslivet i denne perioden, deltidsarbeidere og elever og studenter som hadde hatt feriearbeid.

I tidligere tellinger er personer med inntekt av egen yrkesaktivitet som viktigste kilde til livsopphold, regnet til yrkesbefolkningen (personer med yrke). I disse tellingene avviker imidlertid definisjonen av yrkesaktivitet på enkelte punkter fra definisjonen som er gitt ovenfor. I 1970-tellingen er ikke en bestemt gruppe av personer regnet som yrkesbefolkning. Det er imidlertid gitt fordelinger etter viktigste kilde til livsopphold og etter arbeidstid.

#### *Viktigste kilde til livsopphold*

Personer 16 år og over er gruppert etter den kilde til livsopphold som var viktigst de siste 12 månedene før tellingstidspunktet.

Med inntekt av eget arbeid er ment inntekt av egen yrkesaktivitet.

"Pensjon, trygd" omfatter syketrygd, arbeidsløshetsstrygd, forsørgertrygd, uføretrygd, alderstrygd, yrkesskadetrygd, krigspensjon, bedriftspensjon o.l. Ektefeller som hadde hver sin pensjon som viktigste kilde til livsopphold, er begge gruppert under denne kilden til livsopphold. I disse tilfellene er således ikke den ene ektefellen regnet som forsørget eller å ha husarbeid i hjemmet som viktigste kilde til livsopphold.

Som formue, lån m.v. er også regnet føderåd, leieinntekt, forpaktningssinntekt, annen formuesinntekt og utbetalinger i samband med livsforsikring eller individuell pensjonsforsikring.

"Stipend m.v." omfatter foruten stipend, underhold fra andre enn privatpersoner (f.eks. stønader fra det offentlige, institusjoner eller bedrifter), unntatt pensjon og trygd.

I gruppen "Husarbeid i hjemmet, forsørget" er tatt med alle personer som ikke hadde en av kildene som er spesifisert foran, som den viktigste kilde til livsopphold.

#### *Inntektstaker/Ikke-inntektstaker*

Som inntektstakere er regnet personer 16 år og over med inntekt av eget arbeid; pensjon, trygd m.v.; formue, lån m.v. eller stipend m.v. som viktigste kilde til livsopphold. Tilsvarende er som ikke-inntektstakere regnet alle personer under 16 år og personer 16 år og over som under viktigste kilde til livsopphold er gruppert på "Husarbeid i hjemmet, forsørget". Husmødre som ikke var inntektstakere, er skilt ut som egen gruppe. Denne gruppen omfatter gifte kvinner 16 år og over med husarbeid i hjemmet som viktigste kilde til livsopphold.

I tabell 2 er ikke-inntektstakere gruppert etter samme kilde til livsopphold/næring som en inntektstaker i samme familie (definisjon av familieenheten er gitt i avsnitt 3). Denne inntektstakeren er valgt ut etter følgende prioritetsrekkefølge:

1. Mannlig ektefelle/far
2. Kvinnelig ektefelle/mor
3. Eldste sønn, nest eldste sønn osv.
4. Eldste datter, nest eldste datter osv.

Personer som tilhørte familie uten en eneste inntektstaker, er i tabell 2 gruppert under uoppgitt kilde til livsopphold.

#### *Elever, studenter (tabell 5)*

Som elever og studenter er i tabell 5 regnet personer som i løpet av de siste 12 måneder før tellingstidspunktet, gikk på skole eller studerte, uten hensyn til andre aktiviteter som f.eks. yrkesaktivitet.

#### *Arbeidstid*

Oppgavene over arbeidstid gjelder perioden 1. november 1969 - 31. oktober 1970 og omfatter tid som er gått med til yrkesaktivitet. Tid som er brukt til skolearbeid, studier og husarbeid for egen familie, er således ikke inkludert. Personer som i perioden hadde mindre enn i alt én måneds sykefravær, og ellers - bortsett fra ferie - arbeidet full dag hele perioden, er regnet å ha hatt heldagsarbeid.

#### *Generelt om grupperingen etter næring, yrke og yrkesstatus*

Personer 16 år og over med yrkesaktivitet er gruppert på næring etter arten av virksomheten til den bedrift som den enkelte arbeidet i hele tiden eller lengst tid de siste 12 måneder før tellingstidspunktet. Disse personene er videre gruppert på det yrke og den yrkesstatus som de hadde hele tiden eller lengst tid i bedriften i 12-månedersperioden.

#### *Næring*

Næringsgrupperingen er foretatt etter 1960-utgaven av Standard for næringsgruppering i offentlig norsk statistikk (Statistisk Sentralbyrås Håndbøker, nr. 9). Denne standarden er i samsvar med International Standard Industrial Classification of All Economic Activities (ISIC), Rev. 1.

Med begrepet "Industri m.v." som er brukt i tabelldelen, er ment næringene bergverksdrift m.v., industri og kraft- og vannforsyning m.v. Videre er som "Samferdsel" regnet næringene sjøtransport og annen samferdsel. Samlegruppen "Tjenesteytende næringer" omfatter finansinstitusjoner, eieomsdrift, offentlig administrasjon og forsvar, offentlig og privat tjenesteyting og personlig tjenesteyting. I tabell 4 er under "Annen tjenesteyting" tatt med næringsgrenene hotell- og restaurantdrift og vask, rensing og andre personlige tjenester.

#### *Yrke*

Yrkesgrupperingen er foretatt etter Standard for yrkesgruppering i offentlig norsk statistikk (utgitt av Arbeidsdirektoratet i 1965) som i prinsippet følger 1958-utgaven av International Standard Classification of Occupations (ISCO).

*Yrkesstatus*

I tellingen er det brukt følgende fire grupperinger etter yrkesstatus:

1. Ansatt
2. Selvstendig uten leid hjelp
3. Selvstendig med leid hjelp
4. Familien medlem uten fast lønn i familiebedrift

Personer (også medeiere) som arbeide i firmaer organisert som aksjeselskap, andelslag eller annen selskapsform med begrenset ansvar, er alltid regnet som ansatte.

En person er regnet som selvstendig (med eller uten leid hjelp) dersom vedkommende drev firmaet alene for egen regning eller sammen med andre som medeier med ubegrenset ansvar (f.eks. i ansvarlig selskap). I de tilfelle hvor ektefeller arbeide i felles virksomhet (f.eks. gårdsbruk, forretning) som ikke var organisert som aksjeselskap e.l., er den ene ektefellen regnet som selvstendig og den andre som familiemedlem uten fast lønn i familiebedrift. Gruppen "Familie-medlem uten fast lønn i familiebedrift" omfatter ellers personer som arbeide i familie-virksomhet uten fast avtalt lønn og som verken var eier eller medeier i virksomheten. Et familiemedlem uten fast lønn kan imidlertid ha vederlag for arbeidet i form av kost og losji, andel av overskott e.l.

I tabell 4 er det gitt oppgaver over tallet på henholdsvis ansatte og selvstendige (med eller uten leid hjelp). Differansen mellom summer av disse tall og totaltall utgjør følgelig tallet på familiemedlemmer uten fast lønn i familiebedrift.

*Arbeids-/skole-/studiested*

Personer som pr. 1. november 1970 både hadde inntekt av eget arbeid og som gikk på skole eller studerte, er i tabell 6 gruppert som yrkesaktive og etter arbeidssted dersom arbeidstiden de foregående 12 månedene utgjorde minst 1 000 timer. I motsatt fall er de gruppert som skoleelever/studenter og etter skole-/studiested.

Som personer med annet arbeidssted er regnet personer som arbeide i flere kommuner, var til sjøs eller som arbeide i utlandet. Tilsvarende er personer som studerte i utlandet gruppert under annet studiested.

*Egen bolig*

Ektefeller som var bosatt i samme privatbolig og hvor minst én av ektefellene var boliginne-haver, er begge regnet å ha egen bolig. For øvrig er bare boliginnehaveren eller én av bolig-innehaverne gruppert under "Egen bolig". Forpleide i aldershjem, barnehjem og pleiehjem og losjerende i pensjonater og hoteller m.v. er aldri regnet å ha egen bolig.

Definisjon av begrepet "Boliginnehaver" er gitt i kapittel 4 under avsnittet "Eier-/leier-forhold".

## 3. DEFINISJON AV FAMILIE OG HUSHOLDNINGSTYPE

Grupperingene på familie og husholdningstype refererer seg til tellingstidspunktet den 1. november 1970.

*Familie*

Til én og samme familie er regnet:

1. Ektepar og eventuelle ugifte barn registrert bosatt i samme privatbolig, aldershjem, pleiehjem, pensjonat, hotell e.l.
2. Far/mor med ugifte barn registrert bosatt i samme privatbolig, aldershjem, pleiehjem, pensjonat, hotell e.l.
3. Hver enkelt person som ikke hører inn under noen av de to gruppene som er spesifisert ovenfor (bl.a. personer uten fast bopel). Disse personene danner således hver for seg egen familie (familie med én person).

I familier med ektepar er også tatt med eventuelle ugifte barn av bare den ene ektefellen og ugifte adoptivbarn og stebarn, men ikke fosterbarn.



Av reglene som er nevnt ovenfor, går det fram at personer (f.eks. ektefeller) som ikke var registrert bosatt i samme privatbolig, aldershjem, pleiehjem, pensjonat, hotell e.l., aldri er gruppert under samme familie. Videre går det fram at gifte, separerte, skilte, enker og enkemenn ikke i noe tilfelle er regnet til samme familie som foreldrene. Når f.eks. et ektepar bor sammen med en skilt datter, danner ektefellene egen familie og datteren egen familie. Ellers kan nevnes at ugifte søsken som har felles bolig, men hvor ingen av foreldrene er bosatt, hver for seg er regnet som særskilt familie.

#### *Husholdningstype*

Det er skilt mellom tre hovedtyper av husholdning, nemlig privathusholdning, felleshusholdning og annen husholdning.

Gruppen "Privathusholdning" omfatter personer som var registrert som bosatt i privatbolig. Denne husholdningstypen er videre splittet opp etter tallet på familier i husholdningen. Som husholdningsenhet er her regnet bolighusholdning (som omfatter alle bosatte i samme bolig) og ikke kostholdning som ved tidligere tellinger.

Til felleshusholdning er regnet forpleide som var registrert bosatt i aldershjem, barnehjem og pleiehjem og losjerende som var registrert bosatt i pensjonat, hotell e.l.

Betjeningspersonale bosatt ved felleshusholdninger er alltid gruppert under privathusholdning. Det samme gjelder militært personell som var bosatt i militærforlegning.

Annen husholdning omfatter personer uten fast bopel.

#### 4. DEFINISJON AV HUS OG BOLIG OG HUS- OG BOLIGKJENNEMERKER

Hus- og boligopplysningene refererer seg til den 1. november 1970.

##### *Hus*

Som eget hus er som hovedregel regnet bygg som fra kjeller til loft er atskilt fra andre bygg. Fra denne regelen er det gjort følgende to unntak:

1. Hver enkelt bolig i vertikalt delte tomannsboliger og i rekke, kjede, atrium og terrasse er alltid regnet som særskilt hus.
2. Selv om det fra kjeller til loft er skillevegg(er) uten gjennomgang, er henholdsvis horisontalt delte tomannsboliger som er bygd sammen i rekke e.l., og hver enkelt blokk regnet til ett og samme hus.

Som nevnt under avsnitt 1, omfatter tellingen alle hus hvor minst én person var registrert som bosatt den 1. november 1970.

##### *Bolig*

Til en bolig (leilighet m.v.) er som hovedregel regnet rom som er bygd (eller ombygd) til bruk for én person eller for flere personer med fellesskap i kost og losji, og hvor det er adkomst til rommene (rommet) uten å måtte gå gjennom en annen bolig. Avgrensingen av boligenhetene er ellers foretatt etter følgende spesielle regler:

1. En hybel med egen inngang (utenfra eller fra korridor, oppgang e.l.) og som er bygd i tilknytning til en bolig, er regnet som særskilt bolig bare når hybelboeren (hybelboerne) selv holdt kosten.
2. Hybler uten egen inngang er ikke skilt ut som særskilte boliger.
3. I hybelbygg o.l. er hver enkelt hybel regnet som egen bolig, også i de tilfelle flere hybler har felles gang, hall, bad og/eller kjøkken.
4. I bygg for felleshusholdning, i hus som er bygd i tilknytning til slike bygg og i militærforlegninger er hybler o.l. for ansatte regnet som særskilte boliger. Likeledes er rom som ble brukt av en ansatt med ektefelle og eventuelle barn, regnet til én og samme bolig.

Med privatbolig er i tellingen ment boliger som ikke er bebodd av forpleide i aldershjem, barnehjem og pleiehjem eller av losjerende i pensjonater, hoteller o.l. Boliger for ansatte (f.eks. sykepleiere) ved felleshusholdninger er således regnet som privatboliger. Det samme gjelder boliger for befal m.v. i militærforlegninger.

Som nevnt under avsnitt 1, omfatter tellingen alle privatboliger hvor minst én person var registrert bosatt den 1. november 1970. Som betegnelse på disse boligene er i tabelldelen brukt "Bebodde boliger". For de enkelte hus som er med i tellingen, er det imidlertid hentet inn oppgaver over samlet tall på privatboliger (inkl. ubebodde boliger og boliger med bare midlertidig bosatte). Tallene på boliger i alt i tabell 9 gjelder disse boligene.

#### *Rom*

Oppgavene over tall på rom refererer seg til boliger som er med i tellingen, og omfatter beboelsesrom på 6 m<sup>2</sup> eller mer som kan nyttes året rundt. Bortsett fra i tabell 11, er også kjøkken på 6 m<sup>2</sup> eller mer inkludert. Entré, hall, bad, alkove, hems og rom som bare nyttes i næringsvirksomhet (f.eks. kontor) er ikke med.

#### *Bosatte*

Tallene på bosatte omfatter personer registrert som bosatt i privatboliger og således ikke personer som er regnet til felleleshusholdning og personer uten fast bopel.

#### *Hustype*

Som våningshus i tilknytning til gårdsdrift er - uansett hustype ellers - regnet hus hvor gårdbrukeren selv, forpakter eller kårfolk var bosatt, men ikke hus for gårdsarbeidere og hus på nedlagte bruk.

Hustypen "Frittliggende enebolig" omfatter hus med én bolig og med minst en halv meters avstand til nærmeste hus (unntatt garasje o.l.).

Til gruppen "Enebolig i rekke, kjede, atrium m.v." er også regnet husenhetene i vertikalt delte tomannsboliger.

Horisontalt delt tomannsbolig er hus med to vanlige leiligheter (som kan ha ulik størrelse) og hvor den ene leiligheten ligger i en etasje over den annen.

Hustypen "Annet småhus" omfatter hus med inntil 2½ etasjer (ekskl. underetasje), unntatt våningshus i tilknytning til gårdsdrift, eneboliger og horisontalt delte tomannsboliger. Hus som har én eller to vanlige leiligheter og hybelleilighet som er skilt ut som egen bolig, er også gruppert under denne hustypen.

Som blokk er regnet hus med 3 etasjer (ekskl. underetasje) eller mer.

Provisorisk boligbygg er hus m.v. som helt eller delvis er tatt i bruk til bolig for 10 år eller mindre (inkl. campingvogner, båter, telt, gammer o.l.).

Gruppen "Forretningsbygg m.v." omfatter hus hvor halvparten eller mindre av golvarealet nyttes til privatboliger, unntatt bygg for felleleshusholdning. Hus med to etasjer og hvor det er forretning i første etasje og bolig i annen etasje, er alltid gruppert under denne hustypen.

Som bygg for felleleshusholdning er regnet hus hvor det for bosatte og/eller midlertidig tilstedeværende er organisert felleleshusholdning. Hus i studentbyer o.l. er imidlertid aldri gruppert her. Av avgrensingsregler som det er gjort rede for under andre avsnitt, går det fram at oppgaver over tall på boliger, rom og bosatte i bygg for felleleshusholdning, bare omfatter privatboliger og rom og bosatte i disse boligene.

#### *Byggeår*

Som byggeår er for det enkelte hus regnet det år da minst halvparten av boligene i huset var ferdige til innflytning. Hus som er ombygd, er gruppert etter opprinnelig byggeår.

#### *WC, bad*

Boliger med eget wc/egget bad omfatter boliger med wc/bad som bare de bosatte i boligen har rett til å nytte, uten hensyn til om wc/bad ligger i eller utenfor boligen. Som boliger med felles wc/felles bad er regnet boliger som har wc/bad felles med en eller flere andre boliger.

#### *Eier-/leierforhold*

Personer med råderett over boligen som de er bosatt i (eier, leier den e.l.), er regnet som boliginnehavere.

Boliginnehavere (f.eks. medlemmer av borettslag) med aksje eller andel som gir boret til boligen, er alltid regnet som leieboere med aksje/andel, også i de tilfelle det er betalt innskott som er høyere enn pålydende verdi av aksjen/andelen.

Leieboere med innskott er boliginnehavere som har betalt innskott (f.eks. obligasjonsinnskott) for å leie boligen, men ikke leieboere som bare har betalt forskott på husleie.

Boliginnehavere som disponerer boligen vederlagsfritt eller som kårbolig, er regnet som leieboere.

En boliginnehaver er regnet å disponere boligen som tjenestebolig når den er stilt til disposisjon i samband med tjenesteforhold på vilkår av at boligen må fraflyttes når tjenesteforholdet opphører, uten hensyn til om det betales husleie eller ikke. Boliger som boliginnehaveren har aksje, andel eller innskott i, er imidlertid aldri regnet som tjenestebolig.

#### *Gjennomsnittstall*

Boliger pr. hus er lik tallet på privatboliger i hus som er med i tellingen (inkl. ubebodde boliger og boliger med bare midlertidig tilstedeværende) dividert med tallet på hus som er med i tellingen.

Bebodde boliger pr. hus er lik tallet på privatboliger som er med i tellingen dividert med tallet på hus som er med i tellingen.

Rom pr. bolig er lik tallet på rom (inkl. kjøkken på 6 m<sup>2</sup> eller mer) i privatboliger som er med i tellingen dividert med tallet på disse boligene.

Bosatte pr. bolig er lik tallet på bosatte i privatboliger dividert med tallet på privatboliger som er med i tellingen.

Bosatte pr. rom er lik tallet på bosatte i privatboliger dividert med tallet på rom (inkl. kjøkken på 6 m<sup>2</sup> eller mer) i privatboliger som er med i tellingen.

## 5. INNDELINGEN I TELLINGSKRETSE

For områder som i 1960 tilhørte herredskommune, er kretsinnstillingen foretatt av Byrådet og etter de samme retningslinjer som i 1960-tellingen. Følgende hovedregler er lagt til grunn for innstillingen:

1. En tellingskrets bør være mest mulig ensartet når det gjelder kommunikasjonsforhold, næringsstruktur og befolkningsutvikling.

2. Kretsgrenser må ikke skjære sogne- eller kommunegrenser.

3. En krets skal bestå enten bare av ett tettbygd strøk, del av tettbygd strøk eller av spredtbygd strøk. Som tettbygd strøk regnes områder med minst 200 bosatte på tellings-tidspunktet og hvor avstanden mellom bolighusene som regel ikke overstiger 50 meter. En hussamling som ligger mer enn 50 meter fra en tettbebyggelse, er imidlertid regnet som en del av det tettbygde strøket dersom hussamlingen naturlig hører sammen med tettbebyggelsen. Andre områder er regnet som spredtbygde strøk og er delt videre opp i tellingskretser.

I 1970-tellingen er det for områder som i 1960 tilhørte herredskommune, bare foretatt følgende endringer i kretsinnstillingen som da ble brukt:

1. Når regulering av kommune- eller sognegrenser førte til at en 1960-krets falt inn under mer enn én kommune eller ett sogn i 1970, er kretsen delt videre opp slik at kretsgrenser ikke skjærer kommune- eller sognegrenser.

2. Grensene for tettbygde strøk (og dermed for tettbygde kretser) er justert i samsvar med bosettingen pr. 1. november 1970 etter reglene for avgrensning av disse strøkene.

3. I de tilfelle avgrensingen i 1960-tellingen av spredtbygde kretser ikke var i samsvar med reglene for kretsinnstilling, er grensene justert i 1970-tellingen.

Innstillingen i tellingskretser av områder som i 1960 tilhørte bykommune, er foretatt av folke-registrene i samråd med kommunale myndigheter. I flere tilfelle er kretsinnstillingen for disse områdene ikke den samme som i 1960-tellingen. I begge tellingene er imidlertid grensene fastlagt slik at de ikke skjærer kommune- eller sognegrenser og at en krets består enten bare av tettbygd strøk eller bare av spredtbygd strøk (avgrenset etter reglene som er nevnt ovenfor).

Tettbygde strøk i områder som i 1960 tilhørte herredskommune, er vanligvis ikke delt opp i flere kretser. Byområder er imidlertid alltid regnet til flere kretser.

I vedlegg 1 a er det gitt en kretsfortegnelse og i vedlegg 2 en kartskisse over kretsinn-  
deling.

#### 6. Merknader til tabell 1

I tabell 1 har en generelt sett tatt sikte på å gi tall tilbake til 1801 etter kommuneinn-  
delingen i 1970. Over et så langt tidsrom har det imidlertid skjedd så mange endringer i kommune-  
inndelingen at det for de fleste kommuner ikke kan gis en sammenliknbar tallserie for hele perioden.

Namdalseid ble eget herred i 1904 ved deling av Beitstad herred i to herreder - Beitstad og  
Namdalseid. Mellom tellingen i 1960 og tellingen i 1970 er en del av tidligere Otterøy herred slått  
sammen med Namdalseid. Resten av Otterøy er overført til Namsos. I vedlegg 1 b er det gitt en over-  
sikt som viser hvilke kommuner de enkelte tellingskretsene i 1970-tellingen tilhørte i 1960.

TABELLER

TABELL 1. FOLKEMENGDEN VED FOLKETELLINGENE 1801-1970

ÅR	FOLKE- MENGDEN	ÅR	FOLKE- MENGDEN	ÅR	FOLKE- MENGDEN	ÅR	FOLKE- MENGDEN	ÅR	FOLKE- MENGDEN	ÅR	FOLKE- MENGDEN
1801 ..	..	1835 ..	..	1865 ..	..	1900 ..	..	1930 ..	..	1960 ..	2 137
1815 ..	..	1845 ..	..	1875 ..	..	1910 ..	..	1946 ..	..	1970 ..	1 983
1825 ..	..	1855 ..	..	1890 ..	..	1920 ..	..	1950 ..	1 895		

1 SE MERKNADER TIL TABELL 1 PÅ SIDE 14

TABELL 2. FOLKEMENGDEN ETTER KJØNN OG INNTEKTSTAKERNES VIKTIGSTE KILDE TIL LIVSOPPHOLD OG NÆRING

VIKTIGSTE KILDE TIL LIVSOPPHOLD OG NÆRING	I ALT	MENN	KVIN- NER	INN- TEKTS- TAKERE	IKKE-INNTEKTSTAKERE				
					I ALT	HUS- MØDRE	ANDRE		
							I ALT	AV DISSE:	
								UNDER 16 ÅR	16-24 ÅR
I ALT .....	1 983	1 062	921	1 062	921	302	619	536	68
INNTEKT AV EGET ARBEID I ALT ..	1 556	874	682	722	834	263	571	508	61
JORDBRUK OG SKOGBRUK M.V. ....	715	402	313	338	377	107	270	234	35
FISKE M.V. OG HVALFANGST .....	18	9	9	5	13	4	9	8	1
INDUSTRI M.V. ....	243	146	97	99	144	55	89	77	11
BYGGE- OG ANLEGGSVIRKSOMHET ..	180	107	73	64	116	42	74	67	7
VAREHANDEL .....	65	33	32	38	27	7	20	17	3
SAMFERDSEL .....	151	95	56	72	79	25	54	53	1
TJENESTEYTENDE NÆRINGER .....	183	81	102	105	78	23	55	52	3
UOPPGITT NÆRING .....	1	1	-	1	-	-	-	-	-
PENSJON, TRYGD .....	364	158	206	311	53	35	18	13	1
FORMUE, LÅN M.V. ....	11	8	3	9	2	-	-	-	-
STIPEND M.V. ....	20	15	5	20	-	-	-	-	-
UOPPGITT .....	32	7	25	-	32	2	30	15	6

TABELL 3. PERSONER 16 ÅR OG OVER ETTER YRKESAKTIVITET, KJØNN OG ALDER

KJØNN OG ALDER	I ALT	UTEN YRKES- AKTI- VITET	MED YRKESAKTIVITET						
			I ALT	ARBEIDSTID I TIMER				UOPP- GITT	
				UNDER 100	100- 499	500- 999	1 000 OG MER		
							I ALT		AV DISSE: HELDAGS- ARBEID
I ALT .....	1 447	635	812	9	40	94	669	550	-
16-19 .....	128	60	68	-	8	15	45	24	-
20-24 .....	144	47	97	-	3	8	86	69	-
25-59 .....	764	241	523	9	19	49	446	382	-
60-66 .....	154	67	87	-	3	13	71	58	-
67-69 .....	56	39	17	-	3	3	11	9	-
70 OG OVER .....	201	181	20	-	4	6	10	8	-
MENN I ALT .....	781	193	588	-	13	29	546	495	-
16-19 .....	77	33	44	-	5	7	32	19	-
20-24 .....	91	13	78	-	2	8	68	54	-
25-59 .....	401	27	374	-	1	5	368	355	-
60-66 .....	86	21	65	-	1	4	60	53	-
67-69 .....	28	15	13	-	3	1	9	7	-
70 OG OVER .....	98	84	14	-	1	4	9	7	-
KVINNER I ALT .....	666	442	224	9	27	65	123	55	-
16-19 I ALT .....	51	27	24	-	3	8	13	5	-
AV DISSE: GIFTE .....	5	3	2	-	:	:	:	:	-
20-24 I ALT .....	53	34	19	-	1	-	18	15	-
AV DISSE: GIFTE .....	31	26	5	-	-	-	5	3	-
25-59 I ALT .....	363	214	149	9	18	44	78	27	-
AV DISSE: GIFTE .....	316	186	130	8	15	40	67	20	-
60-66 .....	68	46	22	-	2	9	11	5	-
67-69 .....	28	24	4	-	-	2	2	2	-
70 OG OVER .....	103	97	6	-	3	2	1	1	-

TABELL 4. PERSONER 16 ÅR OG OVER MED MINST 100 ARBEIDSTIMER ETTER YRKESSTATUS, ARBEIDSTID, KJØNN OG NÆRING/YRKESOMRADE

NÆRING/YRKESOMRADE	AV DISSE:					ARBEIDSTID I TIMER					
	I ALT	AN- SATTE		MENN	KVIN- NER	100-999			1 000 OG MER		
		SÆL- STEN- DIGE				I ALT	MENN	KVIN- NER	I ALT	MENN	KVIN- NER
I ALT .....	803	417	226	588	215	134	42	92	669	546	123
-----											
NÆRING											
JORDBRUK .....	359	36	172	245	114	79	18	61	280	227	53
SKOGBRUK M.V. ....	38	35	2	35	3	8	5	3	30	30	-
FISKE M.V., HVALFANGST	5	-	5	5	-	-	-	-	5	5	-
BERGVERKSDRIFT M.V. ....	2	2	-	1	1	:	:	:	:	:	:
INDUSTRI .....	91	85	6	85	6	6	3	3	85	82	3
BYGGE- OG ANLEGGSVIRKS.	66	50	15	66	-	6	6	-	60	60	-
KRAFT-, VANNFORS. M.V.	11	11	-	11	-	1	1	-	10	10	-
VAREHANDEL .....	41	33	4	18	23	8	-	8	33	18	15
FINANSINSTITUSJONER ...	5	5	-	5	-	-	-	-	5	5	-
EIENDOMSDRIFT .....	-	-	-	-	-	-	-	-	-	-	-
SJØTRANSPORT .....	16	16	-	15	1	:	-	:	:	15	:
ANNEN SAMFERDSEL .....	59	37	19	47	12	7	3	4	52	44	8
OFF. ADM. OG FORSVAR ..	37	37	-	32	5	5	3	2	32	29	3
OFF. OG PRIV. TJ.YTING	49	47	2	20	29	5	1	4	44	19	25
LØNT HUSARBEID .....	17	17	-	-	17	6	-	6	11	-	11
ANNEN TJENESTEYTING ...	5	4	1	1	4	1	:	:	4	:	:
UOPPGITT .....	2	2	-	2	-	:	:	-	:	:	-
-----											
1											
YRKESOMRADE											
TEKNISK, VITENSKAPELIG, HUMANISTISK OG KUNST- NERISK ARBEID I ALT ...	41	39	2	19	22	3	-	3	38	19	19
TEKNISK ARBEID .....	-	-	-	-	-	-	-	-	-	-	-
MEDISINSK ARBEID .....	-	-	-	-	-	-	-	-	-	-	-
SYKEPLEIE- OG ANNET PLEIEARBEID .....	9	9	-	-	9	2	-	2	7	-	7
PEDAGOGISK ARBEID ...	23	23	-	12	11	1	-	1	22	12	10
ADM.- OG FORVALTNINGS- ARB., BEDR.- OG ORGANI- SASJONSLEDELSE I ALT ..	8	7	1	7	1	:	-	:	:	7	:
OFFENTLIG ADM.- OG FORVALTNINGSARBEID ..	4	4	-	3	1	:	-	:	:	3	:
BEDR. OG ORG.LEDELSE	4	3	1	4	-	-	-	-	4	4	-
KONTORARBEID .....	16	16	-	13	3	-	-	-	16	13	3
HANDELSARBEID I ALT ...	33	25	4	14	19	5	-	5	28	14	14
GROSSISTER OG DETALJISTER .....	4	-	4	4	-	-	-	-	4	4	-
HANDELSREISENDE- OG AGENTURARBEID .....	-	-	-	-	-	-	-	-	-	-	-
HANDELSARB. FRA KONT. OG DETALJHANDELSARB.	29	25	-	10	19	5	-	5	24	10	14
JORDBRUKS-, SKOGBRUKS- OG FISKEARBEID .....	404	73	179	287	117	87	23	64	317	264	53
GRUVE- OG SPRENGNINGS- ARBEID M.M. ....	3	3	-	3	-	-	-	-	3	3	-
TRANSPORT- OG KOMMUNI- KASJONSARBEID I ALT ...	70	51	19	59	11	:	2	:	:	57	:
VEGTRAFIKKARBEID .....	40	21	19	39	1	:	1	:	:	38	:
POST- OG TELEKOM.ARB.	13	13	-	3	10	4	1	3	9	2	7
INDUSTRI-, BYGGE- OG ANLEGGSSARBEID I ALT ...	167	143	20	161	6	15	12	3	152	149	3
JERN- OG MET.VAREARB.	16	14	2	16	-	1	1	-	15	15	-
ELEKTROARBEID .....	12	12	-	12	-	2	2	-	10	10	-
TREARBEID .....	31	24	6	31	-	4	4	-	27	27	-
NÆRINGSMIDDELARBEID .	12	11	1	10	2	:	-	:	:	10	:
KJEMISK PROSESSAR- BEID, TREFOREDLINGS- OG PAPIRARBEID .....	33	33	-	33	-	1	1	-	32	32	-
LASTE-, LOSSE- OG LAGERARBEID .....	6	3	-	5	1	2	:	:	4	:	:
SERVICARBEID I ALT ...	41	40	1	5	36	15	1	14	26	4	22
HOTELL- OG RESTAU- RANTARBEID, HUSARBEID VAKTMESTER- OG RENGJØRINGSARBEID ...	22	22	-	-	22	6	-	6	16	-	16
MILITÆRT ARBEID .....	18	18	-	18	-	2	2	-	16	16	-
UOPPGITT .....	2	2	-	2	-	2	2	-	-	-	-

1 BARE ET UTVALG AV YRKESOMRADER ER SPESIFISERT

TABELL 5. PERSONER 16-69 ÅR ETTER YRKESAKTIVITET, KJØNN OG HØYESTE UTDANNING

KJØNN OG HØYESTE UTDANNING	I ALT	UTEN YRKESAKTI- VITET, ARBEIDSTI- UNDER 100 TIMER ELLER UOPPGITT		MED 100 ARBEIDSTIMER ELLER MER					1 000 TIMER OG MER
		I ALT	AV DISSE: I ALT ELEVER, STU- DENTER	100-499 TIMER		500-999 TIMER			
				I ALT	AV DISSE: ELEVER, STU- DENTER	I ALT	AV DISSE: ELEVER, STU- DENTER		
I ALT .....	1 246	463	73	783	36	10	88	13	659
MENN I ALT .....	683	109	46	574	12	7	25	10	537
UNGDOMSSKOLENIVÅ, 7-9 ÅR, I ALT ..	538	89	35	449	8	4	20	7	421
7-ÅRIG FOLKESKOLE .....	266	45	3	221	3	-	5	1	213
ALLMENT FAGFELT ELLERS .....	187	36	28	151	5	4	9	2	137
ADMINISTRASJON OG ØKONOMI .....	20	-	-	20	-	-	1	1	19
INDUSTRI, HÅNDVERK OG TEKNIKK ..	51	7	4	44	-	-	5	3	39
SAMFERDSEL .....	-	-	-	-	-	-	-	-	-
JORDBRUK, SKOGBRUK OG FISKE ....	13	1	-	12	-	-	-	-	12
GYMNASNIVÅ I, 10 ÅR, I ALT .....	103	12	4	91	1	-	4	2	86
ALLMENT FAGFELT .....	10	4	4	6	-	-	1	1	5
ADMINISTRASJON OG ØKONOMI .....	-	-	-	-	-	-	-	-	-
SAMFERDSEL .....	7	1	-	6	-	-	-	-	6
JORDBRUK, SKOGBRUK OG FISKE ....	84	7	-	77	1	-	3	1	73
GYMNASNIVÅ II,III, 11-12 ÅR, I ALT	24	7	6	17	3	3	1	1	13
ALLMENT FAGFELT .....	17	7	6	10	3	3	1	1	6
INDUSTRI, HÅNDVERK OG TEKNIKK ..	3	-	-	3	-	-	-	-	3
SAMFERDSEL .....	-	-	-	-	-	-	-	-	-
HELSEVERN .....	-	-	-	-	-	-	-	-	-
UNIVERSITETS- OG HØGSKOLENIVÅ I, 13-14 ÅR, I ALT .....	10	-	-	10	-	-	-	-	10
UNDERVISNING .....	8	-	-	8	-	-	-	-	8
UNIVERSITETS-, HØGSKOLENIVÅ II,III OG FORSKERNIVÅ, OVER 14 ÅR, I ALT	8	1	1	7	-	-	-	-	7
UNDERVISNING .....	6	-	-	6	-	-	-	-	6
ADMINISTRASJON, ØKONOMI, SAMFUNNSVITENSKAP OG JUS .....	-	-	-	-	-	-	-	-	-
NATURVITENSKAP OG TEKNIKK .....	-	-	-	-	-	-	-	-	-
UOPPGITT ELLER INGEN UTDANNING ...	-	-	-	-	-	-	-	-	-
KVINNER I ALT .....	563	354	27	209	24	3	63	3	122
UNGDOMSSKOLENIVÅ, 7-9 ÅR, I ALT ..	505	328	23	177	22	2	56	3	99
7-ÅRIG FOLKESKOLE .....	235	166	1	69	8	-	24	-	37
ALLMENT FAGFELT ELLERS .....	159	105	18	54	7	2	14	1	33
ADMINISTRASJON OG ØKONOMI .....	15	10	2	5	-	-	2	-	3
INDUSTRI, HÅNDVERK OG TEKNIKK ..	7	2	-	5	-	-	1	-	4
SAMFERDSEL .....	-	-	-	-	-	-	-	-	-
TJENESTEYTING OG FORSVAR .....	87	43	2	44	7	-	15	2	22
GYMNASNIVÅ I, 10 ÅR, I ALT .....	29	12	1	17	1	1	5	-	11
ALLMENT FAGFELT .....	23	9	1	14	1	1	2	-	11
ADMINISTRASJON OG ØKONOMI .....	-	-	-	-	-	-	-	-	-
TJENESTEYTING OG FORSVAR .....	-	-	-	-	-	-	-	-	-
GYMNASNIVÅ II,III, 11-12 ÅR, I ALT	16	11	2	5	1	-	2	-	2
ADMINISTRASJON OG ØKONOMI .....	-	-	-	-	-	-	-	-	-
SAMFERDSEL .....	-	-	-	-	-	-	-	-	-
HELSEVERN .....	12	7	-	5	1	-	2	-	2
TJENESTEYTING OG FORSVAR .....	-	-	-	-	-	-	-	-	-
UNIVERSITETS- OG HØGSKOLENIVÅ I, 13-14 ÅR, I ALT .....	9	1	-	8	-	-	-	-	8
UNDERVISNING .....	7	1	-	6	-	-	-	-	6
NATURVITENSKAP OG TEKNIKK .....	-	-	-	-	-	-	-	-	-
UNIVERSITETS-, HØGSKOLENIVÅ II,III OG FORSKERNIVÅ, OVER 14 ÅR, I ALT	3	1	1	2	-	-	-	-	-
ADMINISTRASJON, ØKONOMI, SAMFUNNSVITENSKAP OG JUS .....	-	-	-	-	-	-	-	-	-
NATURVITENSKAP OG TEKNIKK .....	-	-	-	-	-	-	-	-	-
UOPPGITT ELLER INGEN UTDANNING ...	1	1	-	-	-	-	-	-	-

1 BARE ET UTVALG AV FAGOMRADER ER SPESIFISERT UNDER DE ENKELTE UTDANNINGSNIVÅER



TABELL 6. YRKESAKTIVE, SKOLEELEVER OG STUDENTER 16 ÅR OG OVER ETTER KJØNN OG ARBEIDS-/SKOLE-/STUDIESTED PR. 1. NOVEMBER 1970

ARBEIDS-/SKOLE-/STUDIESTED	I ALT	1			2		
		YRKESAKTIVE			SKOLEELEVER OG STUDENTER		
		I ALT	MENN	KVINNER	I ALT	MENN	KVINNER
I ALT .....	852	762	546	216	90	61	29
I KOMMUNEN .....	644	639	436	203	5	3	2
STEINKJER .....	42	14	12	2	28	18	10
NAMSOS .....	22	11	9	2	11	8	3
OSLO .....	17	3	3	-	14	11	3
VERRAN .....	16	3	2	1	13	9	4
FLATANGER .....	10	10	10	-	-	-	-
INDERØY .....	4	-	-	-	4	4	-
ANDRE KOMMUNER I FYLKET .....	16	9	7	2	7	2	5
ANDRE KOMMUNER UTENFOR FYLKET ...	18	10	6	4	8	6	2
ANNET STED .....	63	63	61	2	-	-	-

1 EKSKL. PERSONER SOM AVTJENTE VERNEPLIKTSTJENESTE OG YRKESAKTIVE SOM IKKE HAR OPPGITT ARBEIDSSTED

2 EKSKL. SKOLEELEVER OG STUDENTER SOM IKKE HAR OPPGITT SKOLE-/STUDIESTED

TABELL 7. FAMILIER OG PERSONER ETTER FAMILIETYPPE OG HUSHOLDNINGSTYPE

HUSHOLDNINGSTYPE	I ALT		FAMILIER MED TO ELLER FLERE PERSONER							
	FAMILIER	PERSONER	FAMILIER MED EN PERSON	I ALT		EKTEPAR UTEN UGIFTE BARN	EKTEPAR MED UGIFTE BARN		MOR ELLER FAR MED UGIFTE BARN	
				FAMILIER	PERSONER		FAMILIER	PERSONER	FAMILIER	PERSONER
I ALT .....	746	1 983	254	492	1 729	135	315	1 354	42	105
PRIVATHUSHOLDNING I ALT .	731	1 968	239	492	1 729	135	315	1 354	42	105
MED EN FAMILIE .....	521	1 590	108	413	1 402	112	275	1 190	26	68
MED TO FAMILIER .....	160	304	94	66	210	18	36	146	12	28
MED FLERE FAMILIER .....	50	74	37	13	37	5	4	18	4	9
FELLESHUSHOLDNING .....	14	14	14	-	-	-	-	-	-	-
ANNEN HUSHOLDNING .....	1	1	1	-	-	-	-	-	-	-

TABELL 8. PERSONER 16 ÅR OG OVER MED EGEN BOLIG ETTER ALDER, EKTESKAPELIG STATUS OG KJØNN

EKTESKAPELIG STATUS OG KJØNN	I ALT	ALDER									
		16-19	20-24	25-29	30-39	40-49	50-59	60-69	70-79	80 OG OVER	
PERSONER 16 ÅR OG OVER I ALT ...	1 447	128	144	108	171	241	244	210	152	49	
AV DISSE: MED EGEN BOLIG .....	1 047	3	39	79	156	219	221	180	116	34	
MENN I ALT .....	781	77	91	56	96	124	125	114	78	20	
AV DISSE: MED EGEN BOLIG .....	541	-	10	35	85	112	116	103	65	15	
KVINNER I ALT .....	666	51	53	52	75	117	119	96	74	29	
AV DISSE: MED EGEN BOLIG .....	506	3	29	44	71	107	105	77	51	19	
UGIFTE I ALT .....	414	123	97	33	20	32	29	41	30	9	
AV DISSE: MED EGEN BOLIG .....	97	-	6	6	9	17	16	23	15	5	
MENN I ALT .....	279	77	77	26	16	23	21	23	13	3	
AV DISSE: MED EGEN BOLIG .....	72	-	3	5	9	14	14	17	8	2	
KVINNER I ALT .....	135	46	20	7	4	9	8	18	17	6	
AV DISSE: MED EGEN BOLIG .....	25	-	3	1	-	3	2	6	7	3	
GIFTE OG SEPARERTE I ALT .....	907	5	46	75	147	203	199	148	70	14	
AV DISSE: MED EGEN BOLIG .....	867	3	33	73	144	196	194	143	67	14	
MENN I ALT .....	453	-	14	30	78	98	101	84	39	9	
AV DISSE: MED EGEN BOLIG .....	433	-	7	30	75	95	99	80	38	9	
KVINNER I ALT .....	454	5	32	45	69	105	98	64	31	5	
AV DISSE: MED EGEN BOLIG .....	434	3	26	43	69	101	95	63	29	5	
FØR GIFTE I ALT .....	126	-	1	-	4	6	16	21	52	26	
AV DISSE: MED EGEN BOLIG .....	83	-	-	-	3	6	11	14	34	15	
MENN I ALT .....	49	-	-	-	2	3	3	7	26	8	
AV DISSE: MED EGEN BOLIG .....	36	-	-	-	1	3	3	6	19	4	
KVINNER I ALT .....	77	-	1	-	2	3	13	14	26	18	
AV DISSE: MED EGEN BOLIG .....	47	-	-	-	2	3	8	8	15	11	

TABELL 9. HUS, BOLIGER, ROM OG BOSATTE ETTER HUSTYPE

	PERMANENT BOLIGBYGG										PRO- VI- SOR- ISK BO- LIG- BYGG	FOR- RET- NINGS- BYGG M.V.	BYGG FOR FEL- LES- HUS- HOLD- NING	UOPP- GITT HUS- TYPE
	I ALT	VA- NINGS- HUS I TILKN. TIL GARDS- DRIFT	FRITT- LIGG- ENDE ENE- BOLIG	ENE- BOLIG I REKKE, KJEDE, ATRIUM M.V.	ANNEN ENE- BOLIG	HORI- SON- TALT DELTA TO- MANN- BCLIG	ANNET SMÅHUS	BLOKK						
HUS .....	532	525	235	269	1	-	13	7	-	-	6	1	-	
BOLIGER I ALT ...	646	635	320	269	1	-	26	19	-	-	10	1	-	
AV DISSE: BEBODDE	615	607	296	269	1	-	26	15	-	-	8	-	-	
ROM .....	3 477	3 443	1 898	1 380	5	-	105	55	-	-	34	-	-	
BOSATTE .....	1 968	:	1 005	819	:	-	78	39	-	-	:	:	-	
BOLIGER PR. HUS .	1,2	1,2	1,4	1,0	1,0	-	2,0	2,7	-	-	1,7	1,0	-	
ROM PR. BOLIG ...	5,7	5,7	6,4	5,1	5,0	-	4,0	3,7	-	-	4,3	-	-	
BOSATTE PR. BOLIG	3,2	:	3,4	3,0	:	-	3,0	2,6	-	-	:	:	-	
BOSATTE PR. ROM .	0,6	:	0,5	0,6	:	-	0,7	0,7	-	-	:	:	-	

TABELL 10. BEBODDE BOLIGER ETTER HUSTYPE OG BYGGEAR, OG HUS, ROM OG BOSATTE ETTER HUSETS BYGGEAR

HUSETS BYGGEAR	BEBODDE BOLIGER										BOSATTE				
	HUS	I PERMANENTE BOLIGBYGG								ROM	BCSATTE	BE- BOD- DE BO- LIG- PR. HUS	ROM PR. BO- LIG	PR. BO- LIG	PR. ROM
		I ALT	I VANINGS- HUS I TILKN. TIL GARDSDRIFT OG I FRITTL. OG ENEBOLIGER	I ANDRE ENE- OG TC- MANN- BOLIGER OG SMÅHUS	I BLOKK- ER	I ANDRE BYGG									
I ALT .....	532	615	607	565	42	-	8	3 477	1 968	1,2	5,7	3,2	0,6		
1900 OG FØR ....	79	92	91	86	5	-	1	602	289	1,2	6,5	3,1	0,5		
1901-1910 .....	30	37	37	35	2	-	-	225	103	1,2	6,1	2,8	0,5		
1911-1920 .....	35	45	45	41	4	-	-	260	141	1,3	5,8	3,1	0,5		
1921-1930 .....	54	65	65	57	8	-	-	349	173	1,2	5,4	2,7	0,5		
1931-1940 .....	76	82	82	79	3	-	-	468	228	1,1	5,7	2,8	0,5		
1941-1945 .....	16	19	19	17	2	-	-	102	54	1,2	5,4	2,8	0,5		
1946-1950 .....	43	51	48	43	5	-	3	265	162	1,2	5,2	3,2	0,6		
1951-1960 .....	101	118	115	103	12	-	3	633	409	1,2	5,4	3,5	0,6		
1961-1970 .....	98	106	105	104	1	-	1	573	409	1,1	5,4	3,9	0,7		
UOPPGITT .....	-	-	-	-	-	-	-	-	-	-	-	-	-		

TABELL 11. BEBODDE BOLIGER ETTER HUSTYPE OG TALLET PÅ ROM, OG BOSATTE ETTER TALLET PÅ ROM I BOLIGEN

TALLET PÅ ROM, EKSKL. KJØKKEN	BEBODDE BOLIGER							BOSATTE	
	I ALT	I PERMANENTE BOLIGBYGG					I ANDRE BYGG	I ALT	PR. ROM
		I ALT	I VANINGS- HUS I TILKN. TIL GARDSDRIFT OG I FRITTL. OG ENEBOLIGER	I ANDRE ENE- OG TOMANN- BOLIGER OG SMÅHUS	I BLCKKER				
I ALT .....	615	607	565	42	-	8	1 968	0,6	
0 ROM ELLER UOPPGITT ..	-	-	-	-	-	-	-	-	
1 ROM I ALT .....	20	19	15	4	-	1	31	0,9	
MED KJØKKEN I ALT ...	16	16	13	3	-	-	27	0,9	
UNDER 6 KVM. ....	2	2	2	-	-	-	:	:	
6 KVM. OG MER .....	14	14	11	3	-	-	:	:	
UTEN KJØKKEN .....	4	3	2	1	-	1	4	1,0	
2 ROM I ALT .....	37	36	26	10	-	1	77	0,7	
MED KJØKKEN .....	37	36	26	10	-	1	77	0,7	
UTEN KJØKKEN .....	-	-	-	-	-	-	-	-	
3 ROM .....	98	96	80	16	-	2	264	0,7	
4 ROM .....	180	177	170	7	-	3	577	0,6	
5 ROM .....	122	122	118	4	-	-	371	0,5	
6 ROM .....	70	69	68	1	-	1	285	0,6	
7 ROM .....	33	33	33	-	-	-	126	0,5	
8 ROM OG MER .....	55	55	55	-	-	-	237	0,4	

TABELL 12. BEBODDE BOLIGER, ROM OG BOSATTE ETTER BOLIGTETHET

	I ALT	BOSATTE PR. ROM, INKL. KJØKKEN PÅ 6 KVM. OG MER									0 ROM ELLER UOPP- GITT
		UNDER 0,25	0,25- 0,49	0,50- 0,74	0,75- 0,99	1,00- 1,24	1,25- 1,49	1,50- 1,74	1,75- 1,99	2,00 OG MER	
		BEBODDE BOLIGER .....	615	61	188	178	86	70	16	12	
ROM .....	3 477	402	1 137	1 017	470	322	73	44	4	8	-
BOSATTE .....	1 968	68	402	593	381	336	96	68	7	17	-
ROM PR. BOLIG .....	5,7	6,6	6,0	5,7	5,5	4,6	4,6	3,7	4,0	2,7	-
BOSATTE PR. BOLIG .....	3,2	1,1	2,1	3,3	4,4	4,8	6,0	5,7	7,0	5,7	-

TABELL 13. BEBODDE BOLIGER, ROM OG BOSATTE ETTER BOLIGENS UTSTYR

	I ALT	INNLAGT VANN I HUSET								IKKE INN- LAGT VANN I HUSET	UOPP- GITT
		EGET WC		FELLES WC		EGET ELLER FELLES	UTEN WC		I HUSET		
		I ALT	I ALT	EGET BAD	FELLES BAD	WC OG UTEN BAD	EGET ELLER FELLES BAD	UTEN BAD			
BEBODDE BOLIGER .....	615	599	254	17	1	6	51	66	204	16	-
ROM .....	3 477	3 420	1 535	80	7	28	248	385	1 137	57	-
BOSATTE .....	1 968	1 934	929	31	:	:	147	223	589	34	-
ROM PR. BOLIG .....	5,7	5,7	6,0	4,7	7,0	4,7	4,9	5,8	5,6	3,6	-
BOSATTE PR. BOLIG .....	3,2	3,2	3,7	1,8	:	:	2,9	3,4	2,9	2,1	-
BOSATTE PR. ROM .....	0,6	0,6	0,6	0,4	:	:	0,6	0,6	0,5	0,6	-

TABELL 14. BEBODDE BOLIGER, ROM OG BOSATTE ETTER EIER-/LEIERFORHOLDET TIL BOLIGEN

	I ALT	BOLIGINNEHAVEREN DISPONERER BOLIGEN SOM								TJEN- ESTE- ELLER FOR- TER- BOLIG	UOPP- GITT	
		EIER	LEIEBØER						MED INN- SKOTT			UTEN INN- SKOTT
			MED AKSJE/ANDEL			UTEN AKSJE/ANDEL						
			I ALT	I ALT	I ALT	I ALT	I ALT	I ALT				
BEBODDE BOLIGER ...	615	458	131	-	-	-	131	2	129	26	-	
ROM .....	3 477	2 750	601	-	-	-	601	8	593	126	-	
BOSATTE .....	1 968	1 558	319	-	-	-	319	:	:	91	-	
ROM PR. BOLIG .....	5,7	6,0	4,6	-	-	-	4,6	4,0	4,6	4,8	-	
BOSATTE PR. BOLIG .....	3,2	3,4	2,4	-	-	-	2,4	:	:	3,5	-	
BOSATTE PR. ROM ...	0,6	0,6	0,5	-	-	-	0,5	:	:	0,7	-	

TABELL 15. FOLKEMENGDEN ETTER ALDER, KJØNN OG TELLINGSKRETS

TELLINGSKRETS OG KJØNN	I ALT	ALDER									
		UNDER	7-15	16-19	20-24	25-29	30-39	40-49	50-59	60-69	70 OG
		7									OVER
KOMMUNEN I ALT .....	1 983	236	300	128	144	108	171	241	244	210	201
MENN I ALT .....	1 062	117	164	77	91	56	96	124	125	114	98
UGIFTE .....	560	117	164	77	77	26	16	23	21	23	16
GIFTE OG SEPARERTE .....	453	-	-	-	14	30	78	98	101	84	48
FØR GIFTE .....	49	-	-	-	-	-	2	3	3	7	34
KVINNER I ALT .....	921	119	136	51	53	52	75	117	119	96	103
UGIFTE .....	390	119	136	46	20	7	4	9	8	18	23
GIFTE OG SEPARERTE .....	454	-	-	5	32	45	69	105	98	64	36
FØR GIFTE .....	77	-	-	-	1	-	2	3	13	14	44
1 SOLHAUG .....	413	45	59	31	27	27	36	43	63	48	34
MENN .....	228	21	37	17	21	17	20	22	33	26	14
KVINNER .....	185	24	22	14	6	10	16	21	30	22	20
2 BJØRGAN .....	474	55	69	32	36	28	39	58	56	54	47
MENN .....	256	26	38	22	21	14	22	28	29	30	26
KVINNER .....	218	29	31	10	15	14	17	30	27	24	21
3 SKATLAND .....	119	14	22	10	6	5	13	18	9	11	11
MENN .....	58	7	8	6	3	3	7	10	5	5	4
KVINNER .....	61	7	14	4	3	2	6	8	4	6	7
4 ÅRGARD .....	236	31	39	17	18	12	19	32	19	19	30
MENN .....	120	12	18	10	11	7	10	18	10	11	13
KVINNER .....	116	19	21	7	7	5	9	14	9	8	17
5 SJØASEN .....	220	29	41	10	15	17	25	18	29	25	11
MENN .....	120	13	24	8	10	5	16	10	12	15	7
KVINNER .....	100	16	17	2	5	12	9	8	17	10	4
6 BUVIK .....	180	19	26	12	13	6	15	23	28	14	24
MENN .....	99	12	15	8	7	3	8	13	16	7	10
KVINNER .....	81	7	11	4	6	3	7	10	12	7	14
7 STATLAND HUSSAMLING ...	173	14	22	8	20	5	4	27	20	22	31
MENN .....	90	9	10	2	15	3	3	12	8	13	15
KVINNER .....	83	5	12	6	5	2	1	15	12	9	16
8 STATLAND .....	167	29	22	7	9	8	20	22	20	17	13
MENN .....	90	17	14	3	3	4	10	11	12	7	9
KVINNER .....	77	12	8	4	6	4	10	11	8	10	4
UTEN FAST BOPEL I ALT .....	1	-	-	1	-	-	-	-	-	-	-
MENN .....	1	-	-	1	-	-	-	-	-	-	-
KVINNER .....	-	-	-	-	-	-	-	-	-	-	-

TABELL 16. PERSONER 16 ÅR OG OVER ETTER VIKTIGSTE KILDE TIL LIVSOPPHOLD, NÆRING, KJØNN OG TELLINGSKRETS

TELLINGSKRETS OG KJØNN	I ALT	VIKTIGSTE KILDE TIL LIVSOPPHOLD									
		INNTEKT AV EGET ARBEID									
		NÆRING									
		I ALT	JORD- SKOG- BRUK, FISKE M.V., HVAL- FANGST	INDU- STRI M.V., BYGGE- OG ANL- VIRK- SOMHET	VARE- HANDEL	SAM- FERD- SEL	TJEN- ESTE- YTENDE NÆR- INGER	UOPP- GITT	PEN- SJON, TRYGD	FOR- MUE, LÅN, STI- PEND M.V.	HUSAR- BEID I HJEM- MET, FORSØR- GET
KOMMUNEN I ALT .....	1 447	722	343	163	38	72	105	1	311	29	385
MENN .....	781	568	273	159	18	61	56	1	150	23	40
KVINNER .....	666	154	70	4	20	11	49	-	161	6	345
1 SOLHAUG .....	309	152	87	25	9	9	21	1	60	12	85
MENN .....	170	122	71	24	5	9	12	1	29	12	7
KVINNER .....	139	30	16	1	4	-	9	-	31	-	78
2 BJØRGAN .....	350	187	83	36	15	13	40	-	60	9	94
MENN .....	192	143	71	35	9	10	18	-	31	6	12
KVINNER .....	158	44	12	1	6	3	22	-	29	3	82
3 SKATLAND .....	83	38	29	3	-	1	5	-	19	-	26
MENN .....	43	30	24	3	-	1	2	-	8	-	5
KVINNER .....	40	8	5	-	-	-	3	-	11	-	21

TABELL 16, FORTS., PERSONER 16 ÅR OG OVER ETTER VIKTIGSTE KILDE TIL LIVSOPP-OLD, NÆRING, KJØNN OG TELLINGSKRETS

		VIKTIGSTE KILDE TIL LIVSOPPHOLD										
		INNTEKT AV EGET ARBEID										
		NÆRING										
TELLINGSKRETS OG KJØNN	I ALT	JORD- SKOG- BRUK, FISKE M.V., HVAL- FANGST		INDU- STRI M.V., BYGGE- OG ANL. VIRK- SCMHET		VARE- HANDEL	SAM- FERD- SEL	TJEN- ESTE- YTENDE NÆR- INGER	UCPP- GITT	PEN- SJON, TRYGD	FOR- MUE, LAN, STI- PEND M.V.	HUSAR- BEID I HJEM- MET, FORSØR- GET
		I ALT										
4 ÅRGÅRD .....	166	96	57	9	3	19	8	-	39	2	29	
MENN .....	90	68	37	9	-	18	4	-	19	1	2	
KVINNER .....	76	28	20	-	3	1	4	-	20	1	27	
5 SJØÅSEN .....	150	72	29	21	4	11	7	-	33	5	40	
MENN .....	83	61	25	21	2	9	4	-	16	3	3	
KVINNER .....	67	11	4	-	2	2	3	-	17	2	37	
6 BUVIK .....	135	71	33	27	3	3	5	-	33	-	31	
MENN .....	72	56	24	25	1	3	3	-	13	-	3	
KVINNER .....	63	15	9	2	2	-	2	-	20	-	28	
7 STATLAND HUSSAMLING ...	137	51	3	28	3	8	9	-	42	-	44	
MENN .....	71	44	3	28	1	5	7	-	22	-	5	
KVINNER .....	66	7	-	-	2	3	2	-	20	-	39	
8 STATLAND .....	116	54	22	13	1	8	10	-	25	1	36	
MENN .....	59	43	18	13	-	6	6	-	12	1	3	
KVINNER .....	57	11	4	-	1	2	4	-	13	-	33	
UTEN FAST BOPEL I ALT .....	1	1	-	1	-	-	-	-	-	-	-	
MENN .....	1	1	-	1	-	-	-	-	-	-	-	
KVINNER .....	-	-	-	-	-	-	-	-	-	-	-	

TABELL 17. HOVEDTALL FOR HUS OG BEBODDE BOLIGER I DE ENKELTE TELLINGSKRETSE

TELLINGSKRETS	HUS				BEBODDE BOLIGER						
	I ALT	AV DISSE:		BYGGEGÅR	I ALT	AV DISSE MED:					BO- SAT- TE PR. ROM
		VAN.HUS TILKN. GARDS- DRIFT, FRITTL. ENEBOL.	1946- 1960			1961- 1970	INNLAGT VANN I HUSET	EGET OG EGET BAD	WC OG BAD ELLERS	EGET ELLER FELLES WC UTEN BAD	
KOMMUNEN I ALT .....	532	504	144	98	615	599	254	24	51	66	0,6
1 SOLHAUG .....	109	107	26	19	123	118	56	10	2	20	0,5
2 BJØRGAN .....	121	112	34	23	144	142	71	6	16	7	0,5
3 SKATLAND .....	29	29	10	5	34	33	17	3	4	1	0,6
4 ÅRGÅRD .....	57	56	21	10	63	63	16	1	6	6	0,6
5 SJØÅSEN .....	62	56	23	11	74	73	29	2	7	11	0,6
6 BUVIK .....	54	52	11	17	64	60	21	1	4	13	0,5
7 STATLAND HUSSAMLING ...	59	53	9	3	65	62	25	1	9	1	0,6
8 STATLAND .....	41	39	10	10	48	48	19	-	3	7	0,6

## a. KRETSFORTEGNELSE

Krets- nr.	Navnet på kretsen	Krets- type <sup>1)</sup>	Omfang
0	Uten fast bopel	0	..
1	Solhaug	S	Gnr. 133-142 og 166-169.
2	Bjørrgan	S	Gnr. 144-148, 158-160 og 162-165.
3	Skatland	S	Gnr. 161, 170-172 og 174.
4	Årgård	S	Gnr. 143 og 149-151.
5	Sjøåsen	S	Gnr. 152 og 154-157.
6	Buvik	S	Gnr. 177-182.
7	Statland Hussamling	S	Gnr. 183 bnr. 1 Saltbuodden, 1 Solhaug, 3, 7 Bjørk- stua, 7 Djupvika, 7 Fjellstu, 7 Friborg, 7 Furu- heim, 7 Haugen, 7 Heimly, 7 Kveldro, 7 Langvika, 7 Nyborg, 7 Nygård, 7 Nytun, 7 Sagvika, 7 Sagvik- skaret, 7 Saltbuodden, 7 Smestu, 7 Solstad, 7 Sol- voll, 7 Strandheim, 14 Fossheim, 14 Grong Haugen, 14 Sjøhaugen, 14 Skogheim og 14 Utsikten.
8	Statland	S	Mergavik, gnr. 183 bnr. 1 Elverhøy, 1 Haugen, 1 Hjelldalen, 1 Korsen, 1 Statland, 2, 4, 5, 7 Fager- heim, 7 Heimtun, 7 Langvika, 7 Skogkanten, 7 Åsheim, 9, 13, 14 Gabrielbakken, 19 og 20, gnr. 184-186.





1) S = Spredtbygd krets.

## b. OVERSIKT OVER ENDRINGENE I KOMMUNEINDELINGEN MELLOM TELLINGEN I 1960 OG TELLINGEN I 1970

Kretsnr. i 1970-tellingen	Kommune i 1960-tellingen	Kretsnr. i 1970-tellingen	Kommune i 1960-tellingen
1 - 5	1725 Namdalseid	6 - 8	1747 Otterøy

## 1725 NAMDALSEID

## TEGNFORKLARING

-  KOMMUNEGRENSE 1970
-  KOMMUNEGRENSE I 1960, MEN IKKE I 1970
-  KRETSGRENSE 1970
-  NR. PÅ SPREDTBYGD KRETS

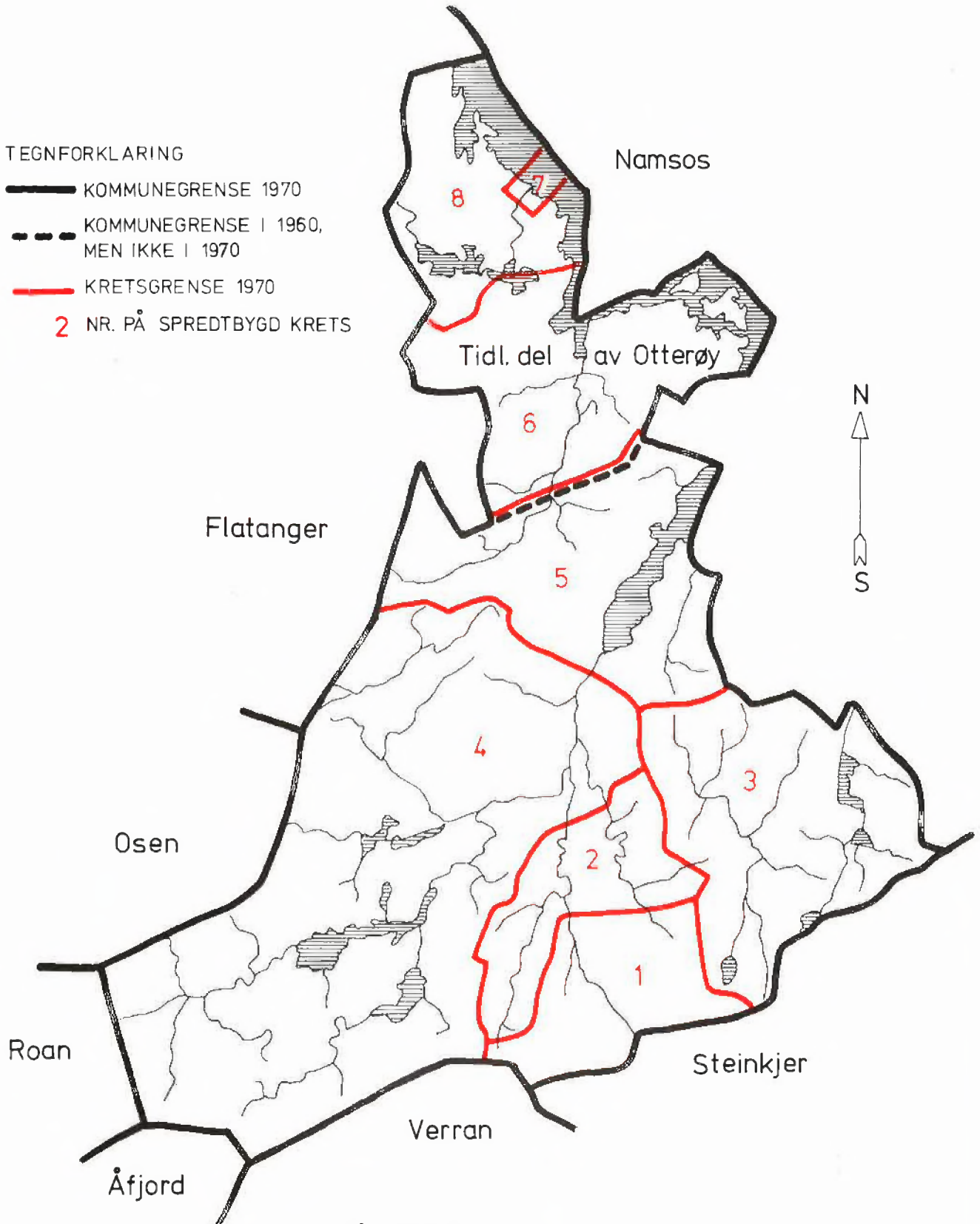

MÅLESTOKK

0 5 10 15 KM.