

STATISTISKE KOMMUNEHEFTER

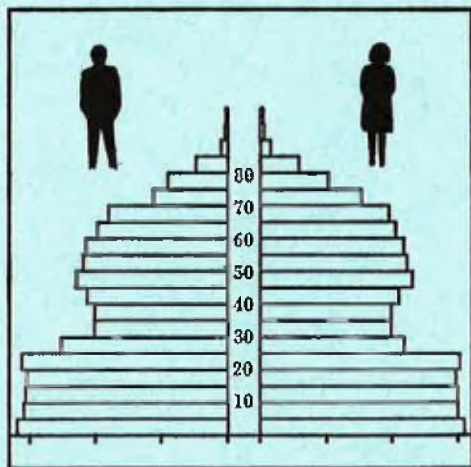

# FOLKE- OG BOLIGTELLING

1. NOVEMBER 1970

1029 **LINDESNES**

STATISTISK SENTRALBYRÅ  
OSLO

STATISTISKE KOMMUNEHEFTER



FOLKE- OG BOLIGTELLING  
1. NOVEMBER 1970

1029 LINDESNES

STATISTISK SENTRALBYRÅ  
OSLO 1973

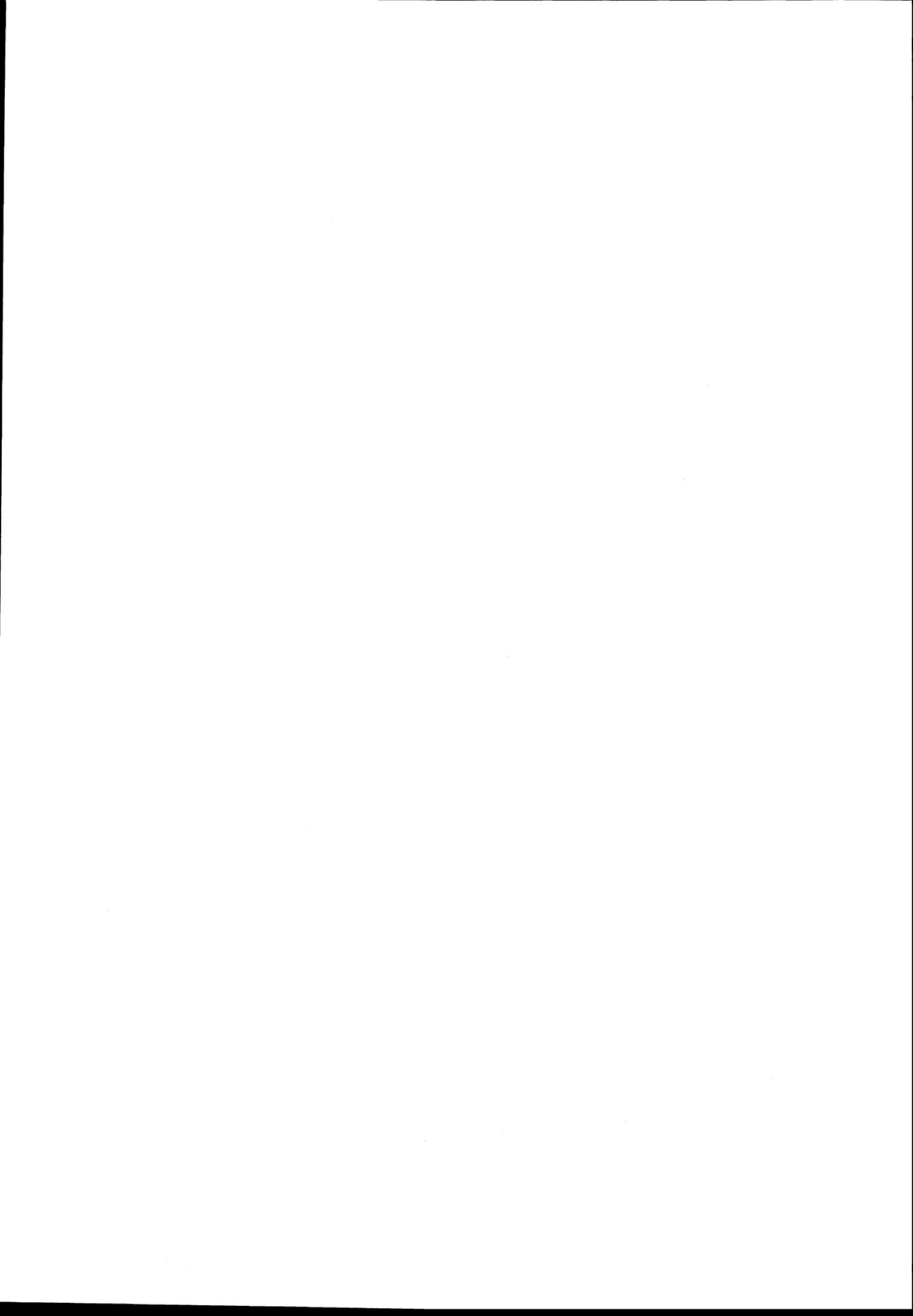

## FORORD

Den første statistikken utarbeidd på grunnlag av oppgaver til folketellingen i 1970, ble publisert i desember 1971 i heftet "Folkemengden etter alder og ekteskadelig status, 31. desember 1970".

I serien Statistiske kommunehefter legger Statistisk Sentralbyrå fram de viktigste resultater fra Folke- og bolig telling 1970 for hver enkelt kommune. Heftene vil bli utgitt fra midten av 1972 til siste halvdel av 1973. Da kontrollen av tellingsoppgavene ikke er avsluttet når kommuneheftene utarbeides, er tallene i disse heftene foreløpige.

Endelige tall for hele landet vil bli publisert i 6 hefter som ventes å bli utgitt i 1974. Disse publikasjonene vil også inneholde tabeller med geografiske fordelinger. I tillegg til de tabellene som blir trykt, vil det bli utarbeidd tabeller med mer detaljert statistikk. På grunnlag av tellingsresultatene vil det videre bli utarbeidd et bosettingskart og flere større spesialartikler.

Professor Hallstein Myklebost, Geografisk Institutt, Universitetet i Oslo, har vært Byråets konsulent i arbeidet med kretsinnndelingen.

Statistisk Sentralbyrå, Oslo, 2. mai 1972

Petter Jakob Bjerve

---

Einar Jensen



## INNHold

	Side
Prinsipper og definisjoner .....	7
1. Omfanget av Folke- og bolig telling 1970 .....	7
2. Definisjon av personkjennemerker .....	7
3. Definisjon av familie- og husholdningstype .....	10
4. Definisjon av hus og bolig og hus- og boligkjennemerker .....	11
5. Inndelingen i tellingskretser .....	13
6. Merknader til tabell 1 .....	14
 T a b e l l e r	
1. Folkemengden ved folketellingene 1801-1970 .....	16
2. Folkemengden etter kjønn og inntektstakernes viktigste kilde til livsopphold og næring ...	16
3. Personer 16 år og over etter yrkesaktivitet, kjønn og alder .....	16
4. Personer 16 år og over med minst 100 arbeidstimer etter yrkesstatus, arbeidstid, kjønn og næring/yrkesområde .....	17
5. Personer 16-69 år etter yrkesaktivitet, kjønn og høyeste utdanning .....	18
6. Yrkesaktive, skoleelever og studenter 16 år og over etter kjønn og arbeids-/skole-/studie- sted pr. 1. november 1970 .....	19
7. Familier og personer etter familietype og husholdningstype .....	19
8. Personer 16 år og over med egen bolig etter alder, ekteskapelig status og kjønn .....	19
9. Hus, boliger, rom og bosatte etter hustype .....	20
10. Beboede boliger etter hustype og byggeår, og hus, rom og bosatte etter husets byggeår ...	20
11. Beboede boliger etter hustype og tallet på rom, og bosatte etter tallet på rom i boligen .	20
12. Beboede boliger, rom og bosatte etter bolig tetthet .....	21
13. Beboede boliger, rom og bosatte etter boligens utstyr .....	21
14. Beboede boliger, rom og bosatte etter eier-/leierforholdet til boligen .....	21
15. Folkemengden etter alder, kjønn og tellingskrets .....	22
16. Personer 16 år og over etter viktigste kilde til livsopphold, næring, kjønn og tellings- krets .....	23
17. Hovedtall for hus og beboede boliger i de enkelte tellingskretser .....	<del>24</del> 25
 V e d l e g g	
1 a. Kretsfortegnelse .....	27
1 b. Inndelingen i sogn pr. 1. november 1970 .....	27
1 c. Oversikt over endringene i kommuneinndelingen mellom tellingen i 1960 og tellingen i 1970	27
2. Kartskisse over kretsinnndelingen .....	29
3. Oversiktskart over tettbygd krets .....	31

### S t a n d a r d t e g n

- .. Oppgave mangler
- : Tall kan ikke offentliggjøres
- Null

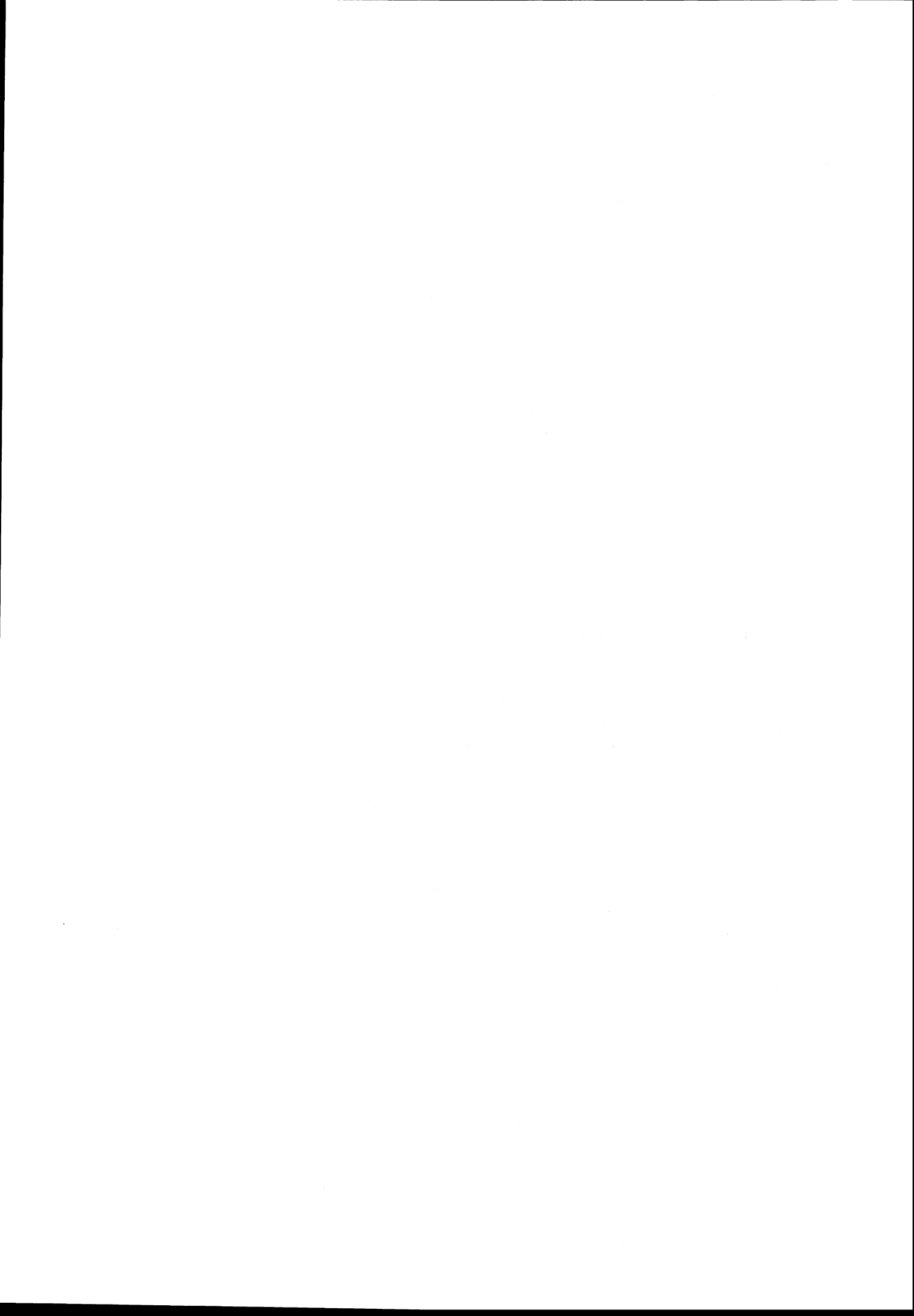

## PRINSIPPER OG DEFINISJONER

## 1. OMFANGET AV FOLKE- OG BOLIGTELLING 1970

Folketellingen omfatter alle personer (også utenlandske statsborgere) som ifølge Forskrifter av 20. januar 1970 om ordningen og føringen av folkeregistrene, var registrert som bosatt i Norge på tellingstidspunktet den 1. november 1970.

I boligteellingen har en med alle hus og privatboliger (privatleiligheter m.v.) hvor minst én person var registrert bosatt den 1. november 1970. Hus og boliger som var ubodd eller som var bebodd bare av midlertidig tilstedeværende (f.eks. ugifte personer som oppholdt seg utenom foreldrenes hjem på grunn av studier), omfattes således ikke av tellingen. Heller ikke er boliger for forpleide i aldershjem, pleiehjem og barnehjem og for losjerende i pensjonater, hoteller o.l. med. Hus hvor alle eller en del av de registrert bosatte var forpleide eller losjerende, er derimot inkludert.

I avsnitt 2 er det gjort nærmere rede for bostedsbegrepet (det sted som en person skal regnes som bosatt) og i avsnitt 4 for hus- og boligbegrepet.

## 2. DEFINISJON AV PERSONKJENNERKER

Når ikke annet er nevnt, refererer personopplysningene seg til den 1. november 1970.

*Bosted*

Den enkelte person er i tellingen regnet å ha sitt bosted i den kommune og i den bolig hvor vedkommende var registrert som bosatt den 1. november 1970 ifølge forskriftene om ordningen og føringen av folkeregistrene. Hovedregelen er her at en person skal registreres som bosatt der hvor vedkommende regelmessig tar sin døgnhvile. De viktigste registreringsreglene er ellers:

Bostedsforhold	Skal registreres som bosatt i
Gift person som p.g.a. arbeid, studier, avtjening av verneplikt e.l. oppholder seg utenom ektefellenes felles bolig	Ektefellenes felles bolig
Ugift person som p.g.a. studier, skolegang eller avtjening av verneplikt oppholder seg utenom foreldrenes/forsørgers bolig	Foreldrenes/forsørgers bolig
Ugift person med eget arbeid og som vanligvis ikke bor hos foreldre/forsørger	Boligen der personen vanligvis bor
Person som p.g.a. ferie, besøk hos kjente, forretningsreise e.l. er fraværende fra boligen der vedkommende vanligvis bor	Boligen der personen vanligvis bor
Person som er forpleid i barnehjem, aldershjem, pleiehjem eller er satt bort i privat pleie	Barnehjemmet, aldershjemmet, pleiehjemmet eller boligen hvor personen er i pleie. (På grunn av registreringsvanker er imidlertid en del personer som var anbrakt i pleiehjem, registrert som bosatt i privatbolig på tellingstidspunktet.)
Person som er innlagt på sykehus eller anbrakt på arbeidsskole, arbeidsanstalt eller i fengsel	Boligen der personen var bosatt før innleggelsen eller anbringelsen

Personer som ikke kan henføres til en bestemt bolig, er regnet til gruppen "Uten fast bopel". Av registreringstekniske grunner har en imidlertid i tellingen også måttet ta med enkelte personer med fast bosted i denne gruppen. Personer uten fast bopel er som regel registrert som bosatt i den kommunen hvor de sist hadde fast bosted.



I det følgende er begrepet "Bosatt" brukt i samme betydning som begrepet "Registrert bosatt". Det er ikke som ved tidligere tellinger, hentet inn opplysninger om midlertidig bosted. Fra 1970-tellingen kan det derfor ikke gis oppgaver over den tilstedeværende befolkning.

#### *Alder*

I fordelingene etter alder er den enkelte person gruppert etter alder pr. 31. desember 1970 (1970 minus fødselsår), og ikke som ved tidligere tellinger etter alder på tellingstidspunktet.

#### *Ekteskapelig status*

Det er brukt fire hovedgrupperinger etter ekteskapelig status, nemlig ugifte, gifte, separerte og før gifte. Som før gifte er regnet skilte, enker og enkemenn.

#### *Utdanning*

Oppgavene over utdanning omfatter enkeltutdanninger på heltid av minst 5 måneders normal varighet og deltidsutdanninger av tilsvarende varighet. For personer med flere enkeltutdanninger, er den utdanning som har lengst samlet varighet (normal varighet av enkeltutdanningen tillagt varigheten av den forutdanning som kreves) regnet som høyeste utdanning. Av utdanninger med lik samlet varighet, er den som antas å være av størst yrkesmessig betydning, oppfattet som personens høyeste utdanning. Klassifiseringen er i samsvar med Standard for utdanningsgruppering (Statistisk Sentralbyrås Håndbøker, nr. 28). I tellingen er det imidlertid foretatt følgende tre-deling av standardens gymnasnivå (samlet utdanningsvarighet 10-12 år):

1. Utdanning på gymnasnivå I (10 år)
2. Utdanning på gymnasnivå II (11 år)
3. Utdanning på gymnasnivå III (12 år)

Videre er utvidet grunnskoleutdanning (10. frivillig år) i tellingen gruppert sammen med 9-årig grunnskole, mens den er skilt ut som egen gruppe under gymnasnivå i Standard for utdanningsgruppering.

#### *Yrkesaktivitet*

Som yrkesaktivitet er regnet alt arbeid mot vederlag, enten i form av lønn, inntekt av egen bedrift, naturalier e.l., inklusive arbeid som familiemedlem uten fast lønn i familiebedrift (f.eks. gårdsbruk, forretning m.v.), vernepliktstjeneste og tilsvarende pliktjeneste, men eksklusive husarbeid for egen familie.

I gruppen "Med yrkesaktivitet" er tatt med alle personer 16 år og over som utførte yrkesaktivitet i hele eller en del av perioden 1. november 1969 - 31. oktober 1970, også personer som begynte eller sluttet i arbeidslivet i denne perioden, deltidsarbeidere og elever og studenter som hadde hatt feriearbeid.

I tidligere tellinger er personer med inntekt av egen yrkesaktivitet som viktigste kilde til livsopphold, regnet til yrkesbefolkningen (personer med yrke). I disse tellingene avviker imidlertid definisjonen av yrkesaktivitet på enkelte punkter fra definisjonen som er gitt ovenfor. I 1970-tellingen er ikke en bestemt gruppe av personer regnet som yrkesbefolkning. Det er imidlertid gitt fordelinger etter viktigste kilde til livsopphold og etter arbeidstid.

#### *Viktigste kilde til livsopphold*

Personer 16 år og over er gruppert etter den kilde til livsopphold som var viktigst de siste 12 månedene før tellingstidspunktet.

Med inntekt av eget arbeid er ment inntekt av egen yrkesaktivitet.

"Pensjon, trygd" omfatter syketrygd, arbeidsløshetsstrygd, forsørgertrygd, uføretrygd, alderstrygd, yrkesskadetrygd, krigspensjon, bedriftspensjon o.l. Ektefeller som hadde hver sin pensjon som viktigste kilde til livsopphold, er begge gruppert under denne kilden til livsopphold. I disse tilfellene er således ikke den ene ektefellen regnet som forsørget eller å ha husarbeid i hjemmet som viktigste kilde til livsopphold.

Som formue, lån m.v. er også regnet føderåd, leieinntekt, forpaktningsinntekt, annen formuesinntekt og utbetalinger i samband med livsforsikring eller individuell pensjonsforsikring.

"Stipend m.v." omfatter foruten stipend, underhold fra andre enn privatpersoner (f.eks. stønader fra det offentlige, institusjoner eller bedrifter), unntatt pensjon og trygd.

I gruppen "Husarbeid i hjemmet, forsørget" er tatt med alle personer som ikke hadde en av kildene som er spesifisert foran, som den viktigste kilde til livsopphold.

#### *Inntektstaker/Ikke-inntektstaker*

Som inntektstakere er regnet personer 16 år og over med inntekt av eget arbeid; pensjon, trygd m.v.; formue, lån m.v. eller stipend m.v. som viktigste kilde til livsopphold. Tilsvarende er som ikke-inntektstakere regnet alle personer under 16 år og personer 16 år og over som under viktigste kilde til livsopphold er gruppert på "Husarbeid i hjemmet, forsørget". Husmødre som ikke var inntektstakere, er skilt ut som egen gruppe. Denne gruppen omfatter gifte kvinner 16 år og over med husarbeid i hjemmet som viktigste kilde til livsopphold.

I tabell 2 er ikke-inntektstakere gruppert etter samme kilde til livsopphold/næring som en inntektstaker i samme familie (definisjon av familieenheten er gitt i avsnitt 3). Denne inntektstakeren er valgt ut etter følgende prioritetsrekkefølge:

1. Mannlig ektefelle/far
2. Kvinnelig ektefelle/mor
3. Eldste sønn, nest eldste sønn osv.
4. Eldste datter, nest eldste datter osv.

Personer som tilhørte familie uten en eneste inntektstaker, er i tabell 2 gruppert under uopp-gitt kilde til livsopphold.

#### *Elever, studenter (tabell 5)*

Som elever og studenter er i tabell 5 regnet personer som i løpet av de siste 12 måneder før tellingstidspunktet, gikk på skole eller studerte, uten hensyn til andre aktiviteter som f.eks. yrkesaktivitet.

#### *Arbeidstid*

Opgavene over arbeidstid gjelder perioden 1. november 1969 - 31. oktober 1970 og omfatter tid som er gått med til yrkesaktivitet. Tid som er brukt til skolearbeid, studier og husarbeid for egen familie, er således ikke inkludert. Personer som i perioden hadde mindre enn i alt én måneds sykefravær, og ellers - bortsett fra ferie - arbeidet full dag hele perioden, er regnet å ha hatt heldagsarbeid.

#### *Generelt om grupperingen etter næring, yrke og yrkesstatus*

Personer 16 år og over med yrkesaktivitet er gruppert på næring etter arten av virksomheten til den bedrift som den enkelte arbeidet i hele tiden eller lengst tid de siste 12 måneder før tellingstidspunktet. Disse personene er videre gruppert på det yrke og den yrkesstatus som de hadde hele tiden eller lengst tid i bedriften i 12-månedersperioden.

#### *Næring*

Næringsgrupperingen er foretatt etter 1960-utgaven av Standard for næringsgruppering i offentlig norsk statistikk (Statistisk Sentralbyrås Håndbøker, nr. 9). Denne standarden er i samsvar med International Standard Industrial Classification of All Economic Activities (ISIC), Rev. 1.

Med begrepet "Industri m.v." som er brukt i tabelldelen, er ment næringene bergverksdrift m.v., industri og kraft- og vannforsyning m.v. Videre er som "Samferdsel" regnet næringene sjøtransport og annen samferdsel. Samlegruppen "Tjenesteytende næringer" omfatter finansinstitusjoner, eien-domsdrift, offentlig administrasjon og forsvar, offentlig og privat tjenesteyting og personlig tjenesteyting. I tabell 4 er under "Annen tjenesteyting" tatt med næringsgrenene hotell- og restaurant-drift og vask, rensing og andre personlige tjenester.

#### *Yrke*

Yrkesgrupperingen er foretatt etter Standard for yrkesgruppering i offentlig norsk statistikk (utgitt av Arbeidsdirektoratet i 1965) som i prinsippet følger 1958-utgaven av International Standard Classification of Occupations (ISCO).

*Yrkesstatus*

I tellingen er det brukt følgende fire grupperinger etter yrkesstatus:

1. Ansatt
2. Selvstendig uten leid hjelp
3. Selvstendig med leid hjelp
4. Familien medlem uten fast lønn i familiebedrift

Personer (også medeiere) som arbeide i firmaer organisert som aksjeselskap, andelslag eller annen selskapsform med begrenset ansvar, er alltid regnet som ansatte.

En person er regnet som selvstendig (med eller uten leid hjelp) dersom vedkommende drev firmaet alene for egen regning eller sammen med andre som medeier med ubegrenset ansvar (f.eks. i ansvarlig selskap). I de tilfelle hvor ektefeller arbeide i felles virksomhet (f.eks. gårdsbruk, forretning) som ikke var organisert som aksjeselskap e.l., er den ene ektefellen regnet som selvstendig og den andre som familiemedlem uten fast lønn i familiebedrift. Gruppen "Familiemedlem uten fast lønn i familiebedrift" omfatter ellers personer som arbeide i familievirksomhet uten fast avtalt lønn og som verken var eier eller medeier i virksomheten. Et familiemedlem uten fast lønn kan imidlertid ha vederlag for arbeidet i form av kost og losji, andel av overskott e.l.

I tabell 4 er det gitt oppgaver over tallet på henholdsvis ansatte og selvstendige (med eller uten leid hjelp). Differansen mellom summer av disse tall og totaltall utgjør følgelig tallet på familiemedlemmer uten fast lønn i familiebedrift.

*Arbeids-/skole-/studiested*

Personer som pr. 1. november 1970 både hadde inntekt av eget arbeid og som gikk på skole eller studerte, er i tabell 6 gruppert som yrkesaktive og etter arbeidssted dersom arbeidstiden de foregående 12 månedene utgjorde minst 1 000 timer. I motsatt fall er de gruppert som skoleelever/studenter og etter skole-/studiested.

Som personer med annet arbeidssted er regnet personer som arbeide i flere kommuner, var til sjøs eller som arbeide i utlandet. Tilsvarende er personer som studerte i utlandet gruppert under annet studiested.

*Egen bolig*

Ektefeller som var bosatt i samme privatbolig og hvor minst én av ektefellene var boliginnehaver, er begge regnet å ha egen bolig. For øvrig er bare boliginnehaveren eller én av boliginnhaverne gruppert under "Egen bolig". Forpleide i aldershjem, barnehjem og pleiehjem og losjerende i pensjonater og hoteller m.v. er aldri regnet å ha egen bolig.

Definisjon av begrepet "Boliginnehaver" er gitt i kapittel 4 under avsnittet "Eier-/leierforhold".

## 3. DEFINISJON AV FAMILIE OG HUSHOLDNINGSTYPE

Grupperingene på familie og husholdningstype refererer seg til tellingstidspunktet den 1. november 1970.

*Familie*

Til én og samme familie er regnet:

1. Ektepar og eventuelle ugifte barn registrert bosatt i samme privatbolig, aldershjem, pleiehjem, pensjonat, hotell e.l.
2. Far/mor med ugifte barn registrert bosatt i samme privatbolig, aldershjem, pleiehjem, pensjonat, hotell e.l.
3. Hver enkelt person som ikke hører inn under noen av de to gruppene som er spesifisert ovenfor (bl.a. personer uten fast bopel). Disse personene danner således hver for seg egen familie (familie med én person).

I familier med ektepar er også tatt med eventuelle ugifte barn av bare den ene ektefellen og ugifte adoptivbarn og stebarn, men ikke fosterbarn.

Av reglene som er nevnt ovenfor, går det fram at personer (f.eks. ektefeller) som ikke var registrert bosatt i samme privatbolig, aldershjem, pleiehjem, pensjonat, hotell e.l., aldri er gruppert under samme familie. Videre går det fram at gifte, separerte, skilte, enker og enkemenn ikke i noe tilfelle er regnet til samme familie som foreldrene. Når f.eks. et ektepar bor sammen med en skilt datter, danner ektefellene egen familie og datteren egen familie. Ellers kan nevnes at ugifte søsken som har felles bolig, men hvor ingen av foreldrene er bosatt, hver for seg er regnet som særskilt familie.

#### *Husholdningstype*

Det er skilt mellom tre hovedtyper av husholdning, nemlig privathusholdning, felleshusholdning og annen husholdning.

Gruppen "Privathusholdning" omfatter personer som var registrert som bosatt i privatbolig. Denne husholdningstypen er videre splittet opp etter tallet på familier i husholdningen. Som husholdningsenhet er her regnet bolighusholdning (som omfatter alle bosatte i samme bolig) og ikke kostholdning som ved tidligere tellinger.

Til felleshusholdning er regnet forpleide som var registrert bosatt i aldershjem, barnehjem og pleiehjem og losjerende som var registrert bosatt i pensjonat, hotell e.l.

Betjeningspersonale bosatt ved felleshusholdninger er alltid gruppert under privathusholdning. Det samme gjelder militært personell som var bosatt i militærforlegning.

Annen husholdning omfatter personer uten fast bopel.

#### 4. DEFINISJON AV HUS OG BOLIG OG HUS- OG BOLIGKJENNERKER

Hus- og boligopplysningene refererer seg til den 1. november 1970.

##### *Hus*

Som eget hus er som hovedregel regnet bygg som fra kjeller til loft er atskilt fra andre bygg. Fra denne regelen er det gjort følgende to unntak:

1. Hver enkelt bolig i vertikalt delte tomannsboliger og i rekke, kjede, atrium og terrasse er alltid regnet som særskilt hus.
2. Selv om det fra kjeller til loft er skillevegg(er) uten gjennomgang, er henholdsvis horisontalt delte tomannsboliger som er bygd sammen i rekke e.l., og hver enkelt blokk regnet til ett og samme hus.

Som nevnt under avsnitt 1, omfatter tellingen alle hus hvor minst én person var registrert som bosatt den 1. november 1970.

##### *Bolig*

Til en bolig (leilighet m.v.) er som hovedregel regnet rom som er bygd (eller ombygd) til bruk for én person eller for flere personer med fellesskap i kost og losji, og hvor det er adkomst til rommene (rommet) uten å måtte gå gjennom en annen bolig. Avgrensingen av boligenhetene er ellers foretatt etter følgende spesielle regler:

1. En hybel med egen inngang (utenfra eller fra korridor, oppgang e.l.) og som er bygd i tilknytning til en bolig, er regnet som særskilt bolig bare når hybelboeren (hybelboerne) selv holdt kosten.
2. Hybler uten egen inngang er ikke skilt ut som særskilte boliger.
3. I hybelbygg o.l. er hver enkelt hybel regnet som egen bolig, også i de tilfelle flere hybler har felles gang, hall, bad og/eller kjøkken.
4. I bygg for felleshusholdning, i hus som er bygd i tilknytning til slike bygg og i militærforlegninger er hybler o.l. for ansatte regnet som særskilte boliger. Likeledes er rom som ble brukt av en ansatt med ektefelle og eventuelle barn, regnet til én og samme bolig.

Med privatbolig er i tellingen ment boliger som ikke er bebodd av forpleide i aldershjem, barnehjem og pleiehjem eller av losjerende i pensjonater, hoteller o.l. Boliger for ansatte (f.eks. sykepleiere) ved felleshusholdninger er således regnet som privatboliger. Det samme gjelder boliger for befal m.v. i militærforlegninger.

Som nevnt under avsnitt 1, omfatter tellingen alle privatboliger hvor minst én person var registrert bosatt den 1. november 1970. Som betegnelse på disse boligene er i tabelldelen brukt "Bebodde boliger". For de enkelte hus som er med i tellingen, er det imidlertid hentet inn oppgaver over samlet tall på privatboliger (inkl. ubebodde boliger og boliger med bare midlertidig bosatte). Tallene på boliger i alt i tabell 9 gjelder disse boligene.

#### *Rom*

Oppgavene over tall på rom refererer seg til boliger som er med i tellingen, og omfatter beboelsesrom på 6 m<sup>2</sup> eller mer som kan nyttes året rundt. Bortsett fra i tabell 11, er også kjøkken på 6 m<sup>2</sup> eller mer inkludert. Entré, hall, bad, alkove, hems og rom som bare nyttes i næringsvirksomhet (f.eks. kontor) er ikke med.

#### *Bosatte*

Tallene på bosatte omfatter personer registrert som bosatt i privatboliger og således ikke personer som er regnet til felleleshusholdning og personer uten fast bopel.

#### *Hustype*

Som våningshus i tilknytning til gårdsdrift er - uansett hustype ellers - regnet hus hvor gårdbrukeren selv, forpakter eller kårfolk var bosatt, men ikke hus for gårdsarbeidere og hus på nedlagte bruk.

Hustypen "Frittliggende enebolig" omfatter hus med én bolig og med minst en halv meters avstand til nærmeste hus (unntatt garasje o.l.).

Til gruppen "Enebolig i rekke, kjede, atrium m.v." er også regnet husenhetene i vertikalt delte tomannsboliger.

Horisontalt delt tomannsbolig er hus med to vanlige leiligheter (som kan ha ulik størrelse) og hvor den ene leiligheten ligger i en etasje over den annen.

Hustypen "Annet småhus" omfatter hus med inntil 2½ etasjer (ekskl. underetasje), unntatt våningshus i tilknytning til gårdsdrift, eneboliger og horisontalt delte tomannsboliger. Hus som har én eller to vanlige leiligheter og hybelleilighet som er skilt ut som egen bolig, er også gruppert under denne hustypen.

Som blokk er regnet hus med 3 etasjer (ekskl. underetasje) eller mer.

Provisorisk boligbygg er hus m.v. som helt eller delvis er tatt i bruk til bolig for 10 år eller mindre (inkl. campingvogner, båter, telt, gammer o.l.).

Gruppen "Forretningsbygg m.v." omfatter hus hvor halvparten eller mindre av golvarealet nyttes til privatboliger, unntatt bygg for felleleshusholdning. Hus med to etasjer og hvor det er forretning i første etasje og bolig i annen etasje, er alltid gruppert under denne hustypen.

Som bygg for felleleshusholdning er regnet hus hvor det for bosatte og/eller midlertidig tilstedeværende er organisert felleleshusholdning. Hus i studentbyer o.l. er imidlertid aldri gruppert her. Av avgrensingsregler som det er gjort rede for under andre avsnitt, går det fram at oppgaver over tall på boliger, rom og bosatte i bygg for felleleshusholdning, bare omfatter privatboliger og rom og bosatte i disse boligene.

#### *Byggeår*

Som byggeår er for det enkelte hus regnet det år da minst halvparten av boligene i huset var ferdige til innflytning. Hus som er ombygd, er gruppert etter opprinnelig byggeår.

#### *WC, bad*

Boliger med eget wc/eget bad omfatter boliger med wc/bad som bare de bosatte i boligen har rett til å nytte, uten hensyn til om wc/bad ligger i eller utenfor boligen. Som boliger med felles wc/felles bad er regnet boliger som har wc/bad felles med en eller flere andre boliger.

#### *Eier-/leierforhold*

Personer med råderett over boligen som de er bosatt i (eier, leier den e.l.), er regnet som boliginnehavere.

Boliginnehavere (f.eks. medlemmer av borettslag) med aksje eller andel som gir boret til boligen, er alltid regnet som leieboere med aksje/andel, også i de tilfelle det er betalt innskott som er høyere enn pålydende verdi av aksjen/andelen.

Leieboere med innskott er boliginnehavere som har betalt innskott (f.eks. obligasjonsinnskott) for å leie boligen, men ikke leieboere som bare har betalt forskott på husleie.

Boliginnehavere som disponerer boligen vederlagsfritt eller som kårbolig, er regnet som leieboere.

En boliginnehaver er regnet å disponere boligen som tjenestebolig når den er stilt til disposisjon i samband med tjenesteforhold på vilkår av at boligen må fraflyttes når tjenesteforholdet opphører, uten hensyn til om det betales husleie eller ikke. Boliger som boliginnehaveren har aksje, andel eller innskott i, er imidlertid aldri regnet som tjenestebolig.

#### *Gjennomsnittstall*

Boliger pr. hus er lik tallet på privatboliger i hus som er med i tellingen (inkl. ubebodde boliger og boliger med bare midlertidig tilstedeværende) dividert med tallet på hus som er med i tellingen.

Bebodde boliger pr. hus er lik tallet på privatboliger som er med i tellingen dividert med tallet på hus som er med i tellingen.

Rom pr. bolig er lik tallet på rom (inkl. kjøkken på 6 m<sup>2</sup> eller mer) i privatboliger som er med i tellingen dividert med tallet på disse boligene.

Bosatte pr. bolig er lik tallet på bosatte i privatboliger dividert med tallet på privatboliger som er med i tellingen.

Bosatte pr. rom er lik tallet på bosatte i privatboliger dividert med tallet på rom (inkl. kjøkken på 6 m<sup>2</sup> eller mer) i privatboliger som er med i tellingen.

## 5. INNDELINGEN I TELLINGSKRETSE

For områder som i 1960 tilhørte herredskommune, er kretsinnstillingen foretatt av Byrået og etter de samme retningslinjer som i 1960-tellingene. Følgende hovedregler er lagt til grunn for innstillingen:

1. En tellingskrets bør være mest mulig ensartet når det gjelder kommunikasjonsforhold, næringsstruktur og befolkningsutvikling.

2. Kretsgrensene må ikke skjære sogne- eller kommunegrensene.

3. En krets skal bestå enten bare av ett tettbygd strøk, del av tettbygd strøk eller av spredtbygd strøk. Som tettbygd strøk regnes områder med minst 200 bosatte på tellings- tidspunktet og hvor avstanden mellom bolighusene som regel ikke overstiger 50 meter. En hussamling som ligger mer enn 50 meter fra en tettbebyggelse, er imidlertid regnet som en del av det tettbygde strøket dersom hussamlingen naturlig hører sammen med tettbebyggelsen. Andre områder er regnet som spredtbygde strøk og er delt videre opp i tellingskretser.

I 1970-tellingene er det for områder som i 1960 tilhørte herredskommune, bare foretatt følgende endringer i kretsinnstillingen som da ble brukt:

1. Når regulering av kommune- eller sognegrensene førte til at en 1960-krets falt inn under mer enn én kommune eller ett sogn i 1970, er kretsen delt videre opp slik at kretsgrensene ikke skjærer kommune- eller sognegrensene.

2. Grensene for tettbygde strøk (og dermed for tettbygde kretser) er justert i samsvar med bosettingen pr. 1. november 1970 etter reglene for avgrensning av disse strøkene.

3. I de tilfelle avgrensningen i 1960-tellingene av spredtbygde kretser ikke var i samsvar med reglene for kretsinnstilling, er grensene justert i 1970-tellingene.

Innstillingen i tellingskretser av områder som i 1960 tilhørte bykommune, er foretatt av folke- registrene i samråd med kommunale myndigheter. I flere tilfelle er kretsinnstillingen for disse områdene ikke den samme som i 1960-tellingene. I begge tellingene er imidlertid grensene fastlagt slik at de ikke skjærer kommune- eller sognegrensene og at en krets består enten bare av tettbygd strøk eller bare av spredtbygd strøk (avgrenset etter reglene som er nevnt ovenfor).

Tettbygde strøk i områder som i 1960 tilhørte herredskommune, er vanligvis ikke delt opp i flere kretser. Byområder er imidlertid alltid regnet til flere kretser.

I vedlegg 1 a er det gitt en kretsfortegnelse, i vedlegg 2 en kartskisse over kretsinnndelingen og i vedlegg 3 et oversiktskart over en eller flere tettbygde kretser. En oversikt som viser hvilke tellingskretser som inngår i de enkelte sogn, er gitt i vedlegg 1 b.

#### 6. Merknader til tabell 1

I tabell 1 har en generelt sett tatt sikte på å gi tall tilbake til 1801 etter kommuneinnndelingen i 1970. Over et så langt tidsrom har det imidlertid skjedd så mange endringer i kommuneinnndelingen at det for de fleste kommuner ikke kan gis en sammenliknbar tallserie for hele perioden.

I 1845 ble Søndre Undal herred delt i to herreder - Nordre Undal og Søndre Undal. I 1899 ble Søndre Undal videre delt i to herreder - Søndre Undal (senere Sør-Audnedal) og Spangereid. I 1911 ble Nordre Undal delt i to herreder - Vigmostad og Konsmo. Mellom tellingen i 1960 og tellingen i 1970 er Sør-Audnedal og Vigmostad og en del av Spangereid slått sammen til ett herred under navnet Lindesnes. Resten av Spangereid er overført til Lyngdal herred. I vedlegg 1 c er det gitt en oversikt som viser hvilke kommuner de enkelte tellingskretsene i 1970-tellingen tilhørte i 1960.

I tabell 1 gjelder tallene for 1855-1910 for kommuner og sogn som samsvarer med kommuneavgrensingen i 1970. Tallene for 1946 og tidligere omfatter også folketallet ( i alt 119 personer for 1. november 1960) i den delen av tidligere Spangereid som er overført til Lyngdal.

TABELLER



TABELL 1. FOLKEMENGDEN VED FOLKETELLINGENE 1801-1970

ÅR	FOLKE- MENGDE	ÅR	FOLKE- MENGDE	ÅR	FOLKE- MENGDE	ÅR	FOLKE- MENGDE	ÅR	FOLKE- MENGDE	ÅR	FOLKE- MENGDE
1801 ..	..	1835 ..	..	1865 ..	5 727	1900 ..	5 643	1930 ..	4 401	1960 ..	3 893
1815 ..	..	1845 ..	..	1875 ..	5 722	1910 ..	5 712	1946 ..	4 283	1970 ..	3 892
1825 ..	..	1855 ..	5 260	1890 ..	5 622	1920 ..	5 116	1950 ..	4 094		

1 SE MERKNADER TIL TABELL 1 PÅ SIDE 14

TABELL 2. FOLKEMENGDEN ETTER KJØNN OG INNTEKTSTAKERNES VIKTIGSTE KILDE TIL LIVSOPP HOLD OG NÆRING

VIKTIGSTE KILDE TIL LIVSOPP HOLD OG NÆRING	IKKE-INNTEKTSTAKERE									
	I ALT	MENN	KVIN- NER	INN- TEKTS- TAKERE	I ALT	HUS- MØDRE	ANDRE			
							I ALT	AV DISSE:		
								UNDER 16 ÅR	16-24 ÅR	
I ALT .....	3 892	1 972	1 920	2 145	1 747	567	1 180	1 000	156	
INNTEKT AV EGET ARBEID I ALT ..	2 867	1 541	1 326	1 335	1 532	493	1 039	898	131	
JORDBRUK OG SKOGBRUK M.V. ...	453	247	206	267	186	48	138	113	24	
FISKE M.V. OG HVALFANGST ....	85	56	29	43	42	18	24	20	3	
INDUSTRI M.V. ....	941	535	406	370	571	187	384	345	36	
BYGGE- OG ANLEGGSVIRKSOMHET .	465	260	205	165	300	90	210	186	23	
VAREHANDEL .....	201	74	127	119	82	25	57	51	5	
SAMFERDSEL .....	352	212	140	174	178	64	114	93	21	
TJENESTEYTNDE NÆRINGER .....	370	157	213	197	173	61	112	90	19	
UOPPGITT NÆRING .....	-	-	-	-	-	-	-	-	-	
PENSJON, TRYGD .....	927	386	541	751	176	68	108	81	19	
FORMUE, LÅN M.V. ....	52	29	23	41	11	2	9	8	1	
STIPEND M.V. ....	18	9	9	18	-	-	-	-	-	
UOPPGITT .....	28	7	21	-	28	4	24	13	5	

TABELL 3. PERSONER 16 ÅR OG OVER ETTER YRKESAKTIVITET, KJØNN OG ALDER

KJØNN OG ALDER	I ALT	UTEN YRKES- AKTI- VITET	MED YRKESAKTIVITET							
			I ALT	ARBEIDSTID I TIMER						UOPP- GITT
				UNDER 100	100- 499	500- 999	1 000 OG MER			
							I ALT	AV DISSE: HELDAGS- ARBEID		
I ALT .....	2 892	1 352	1 540	13	102	170	1 255	993	-	
16-19 .....	245	114	131	2	26	24	79	62	-	
20-24 .....	266	73	193	1	15	18	159	124	-	
25-59 .....	1 457	511	946	7	36	86	817	666	-	
60-66 .....	300	136	164	1	13	18	132	102	-	
67-69 .....	115	74	41	-	3	8	30	22	-	
70 OG OVER .....	509	444	65	2	9	16	38	17	-	
MENN I ALT .....	1 465	373	1 092	5	44	58	985	841	-	
16-19 .....	136	47	89	2	10	14	63	50	-	
20-24 .....	155	17	138	1	8	11	118	94	-	
25-59 .....	736	63	673	-	11	16	646	576	-	
60-66 .....	149	33	116	1	5	6	104	89	-	
67-69 .....	54	23	31	-	3	4	24	17	-	
70 OG OVER .....	235	190	45	1	7	7	30	15	-	
KVINNER I ALT .....	1 427	979	448	8	58	112	270	152	-	
16-19 I ALT .....	109	67	42	-	16	10	16	12	-	
AV DISSE: GIFTE ...	5	2	3	-	-	1	2	1	-	
20-24 I ALT .....	111	56	55	-	7	7	41	30	-	
AV DISSE: GIFTE ...	62	44	18	-	4	3	11	9	-	
25-59 I ALT .....	721	448	273	7	25	70	171	90	-	
AV DISSE: GIFTE ...	616	393	223	7	25	67	124	56	-	
60-66 .....	151	103	48	-	8	12	28	13	-	
67-69 .....	61	51	10	-	-	4	6	5	-	
70 OG OVER .....	274	254	20	1	2	9	8	2	-	

TABELL 4. PERSONER 16 ÅR OG OVER MED MINST 100 ARBEIDSTIMER ETTER YRKESSTATUS, ARBEIDSTID, KJØNN OG NERING/YRKESOMRÅDE

NERING/YRKESOMRÅDE	AV DISSE:					ARBEIDSTID I TIMER					
	I ALT	SELVSTEN- DIGE		MENN	KVIN- NER	100-999		1 000 OG MER			
		AN- SATTE				I ALT	MENN	KVIN- NER	I ALT	MENN	KVIN- NER
I ALT .....	1 528	1 034	335	1 087	441	272	102	170	1 256	985	271
NERING											
JORDBRUK .....	333	11	182	191	142	95	29	66	238	162	76
SKOGBRUK M.V. ....	15	9	6	13	2	:	3	:	:	10	:
FISKE M.V., HVALFANGST	43	6	37	43	-	2	2	-	41	41	-
BERGVERKSDRIFT M.V. ...	1	1	-	1	-	:	:	-	:	:	-
INDUSTRI .....	381	358	20	330	51	41	25	16	340	305	35
BYGGE- OG ANLEGGSVIRKS.	175	136	36	170	5	14	12	2	161	158	3
KRAFT-, VANNFORS. M.V.	14	14	-	14	-	2	2	-	12	12	-
VAREHANDEL .....	138	109	19	54	84	30	4	26	108	50	58
FINANSINSTITUSJONER ...	20	20	-	12	8	6	2	4	14	10	4
EIENDOMSDRIFT .....	-	-	-	-	-	-	-	-	-	-	-
SJØTRANSPORT .....	88	81	7	82	6	3	2	1	85	80	5
ANNEN SAMFERDSEL .....	94	73	20	72	22	8	3	5	86	69	17
OFF. ADM. OG FORSVAR ..	44	44	-	37	7	11	9	2	33	28	5
LØFT OG PRIV. TJ.YTING	153	148	4	66	87	41	7	34	112	59	53
LØNT HUSARBEID .....	9	9	-	-	9	4	-	4	5	-	5
ANNEN TJENESTETYTING ...	20	15	4	2	18	10	:	:	10	:	:
UOPPGITT .....	-	-	-	-	-	-	-	-	-	-	-
1											
YRKESOMRÅDE											
TEKNISK, VITENSKAPELIG, HUMANISTISK OG KUNST- NERISK ARBEID I ALT ...	115	108	6	59	56	25	5	20	90	54	36
TEKNISK ARBEID .....	11	9	2	11	-	1	1	-	10	10	-
MEDISINSK ARBEID .....	3	1	2	2	1	1	:	:	2	:	:
SYKEPLEIE- OG ANNET PLEIEARBEID .....	27	26	-	-	27	10	-	10	17	-	17
PEDAGOGISK ARBEID ...	48	47	1	27	21	10	2	8	38	25	13
ADM.- OG FORVALTNINGS- ARB., BEDR.- OG ORGANI- SASJONSLEDELSE I ALT ..	22	16	6	22	-	2	2	-	20	20	-
OFFENTLIG ADM.- OG FORVALTNINGSARBEID ..	3	3	-	3	-	-	-	-	3	3	-
BEDR. OG ORG.LEDELSE	19	13	6	19	-	2	2	-	17	17	-
KONTORARBEID .....	70	67	-	32	38	15	4	11	55	28	27
HANDELSARBEID I ALT ...	108	81	17	32	76	26	3	23	82	29	53
GROSSISTER OG DETALJISTER .....	14	-	14	10	4	-	-	-	14	10	4
HANDELSREISENDE- OG AGENTURARBEID .....	3	1	2	3	-	-	-	-	3	3	-
HANDELSARB. FRA KONT. OG DETALJHANDELSARB.	90	79	1	19	71	25	3	22	65	16	49
JORDBRUKS-, SKOGBRUKS- OG FISKEARBEID .....	391	26	225	247	144	101	34	67	290	213	77
GRUVE- OG SPRENGNINGS- ARBEID M.M. ....	5	5	-	5	-	2	2	-	3	3	-
TRANSPORT- OG KOMMUNI- KASJONSARBEID I ALT ...	179	153	26	162	17	10	7	3	169	155	14
VEGTRAFIKKARBEID ...	71	52	19	71	-	3	3	-	68	68	-
POST- OG TELEKOM.ARB.	25	25	-	9	16	3	1	2	22	8	14
INDUSTRI-, BYGGE- OG ANLEGG SARBEID I ALT ...	538	484	50	498	40	52	38	14	486	460	26
JERN- OG MET.VAREARB.	130	123	7	130	-	7	7	-	123	123	-
ELEKTROARBEID .....	27	24	3	27	-	2	2	-	25	25	-
TREARBEID .....	126	111	14	126	-	7	7	-	119	119	-
NERINGSMIDDELARBEID .	45	39	5	19	26	10	2	8	35	17	18
LASTE-, LOSSE- OG LAGERARBEID .....	17	17	-	17	-	2	2	-	15	15	-
SERVICEARBEID I ALT ...	85	79	5	15	70	33	1	32	52	14	38
SIVILT OVERVAKNINGS- OG TRYGGINGSARBEID ..	7	6	1	7	-	-	-	-	7	7	-
HOTELL- OG RESTAU- RANTARBEID, HUSARBEID	26	25	1	5	21	6	-	6	20	5	15
VAKTMESTER- OG RENGJØRINGSARBEID ...	36	36	-	3	33	20	1	19	16	2	14
MILITÆRT ARBEID .....	13	13	-	13	-	6	6	-	7	7	-
UOPPGITT .....	2	2	-	2	-	-	-	-	2	2	-

1 BARE ET UTVALG AV YRKESOMRÅDER ER SPESIFISERT

TABELL 5. PERSONER 16-69 ÅR ETTER YRKESAKTIVITET, KJØNN OG HØYESTE UTDANNING

KJØNN OG HØYESTE UTDANNING	I	UTEN YRKESAKTIVITET, ARBEIDSTIMER UNDER 100 TIMER ELLER UOPPGITT			MED 100 ARBEIDSTIMER ELLER MER					
		I ALT	AV DISSE:		I ALT	100-499 TIMER		500-999 TIMER		1 000 TIMER OG MER
			I ALT	ELEVER, STU-DENTER		I ALT	ELEVER, STU-DENTER	I ALT	ELEVER, STU-DENTER	
I ALT .....	2	383	919	137	1 464	93	30	154	27	1 217
MENN I ALT .....	1	230	187	67	1 043	37	13	51	17	955
UNGDOMSSKOLENIVA, 7-9 ÅR, I ALT ..		908	146	46	762	28	8	34	8	700
7-ÅRIG FOLKESKOLE .....		488	70	1	418	13	-	20	1	385
ALLMENT FAGFELT ELLERS .....		278	61	39	217	9	7	9	3	199
ADMINISTRASJON OG ØKONOMI .....		44	3	1	41	1	-	2	2	38
INDUSTRI, HÅNDVERK OG TEKNIKK ..		70	7	4	63	2	1	3	2	58
SAMFERDSEL .....		9	1	1	8	1	-	-	-	7
JORDBRUK, SKOGBRUK OG FISKE ....		17	4	-	13	2	-	-	-	11
GYMNASNIVA I, 10 ÅR, I ALT .....		157	12	7	145	4	3	9	2	132
ALLMENT FAGFELT .....		65	6	4	59	2	2	6	2	51
INDUSTRI, HÅNDVERK OG TEKNIKK ..		15	-	-	15	1	-	1	-	13
SAMFERDSEL .....		19	2	2	17	-	-	-	-	17
JORDBRUK, SKOGBRUK OG FISKE ....		40	2	-	38	1	1	1	-	36
TJENESTEYTING OG FORSVAR .....		17	1	-	16	-	-	1	-	15
GYMNASNIVA II,III, 11-12 ÅR, I ALT		107	21	13	86	5	2	5	4	76
ALLMENT FAGFELT .....		42	13	13	29	3	2	5	4	21
ADMINISTRASJON OG ØKONOMI .....		-	-	-	-	-	-	-	-	-
INDUSTRI, HÅNDVERK OG TEKNIKK ..		37	3	-	34	2	-	-	-	32
SAMFERDSEL .....		20	3	-	17	-	-	-	-	17
HELSEVERN .....		-	-	-	-	-	-	-	-	-
UNIVERSITETS- OG HØGSKOLENIVA I, 13-14 ÅR, I ALT .....		35	-	-	35	-	-	3	3	32
UNDERVISNING .....		18	-	-	18	-	-	1	1	17
NATURVITENSKAP OG TEKNIKK .....		13	-	-	13	-	-	2	2	11
UNIVERSITETS-, HØGSKOLENIVA II,III OG FORSKERNIVA, OVER 14 ÅR, I ALT		18	3	1	15	-	-	-	-	15
NATURVITENSKAP OG TEKNIKK .....		5	2	1	3	-	-	-	-	3
UOPPGITT ELLER INGEN UTDANNING ...		5	5	-	-	-	-	-	-	-
KVINNER I ALT .....	1	153	732	70	421	56	17	103	10	262
UNGDOMSSKOLENIVA, 7-9 ÅR, I ALT ..		952	639	52	313	40	8	82	6	191
7-ÅRIG FOLKESKOLE .....		447	315	1	132	12	-	42	-	78
ALLMENT FAGFELT ELLERS .....		261	190	40	71	11	4	21	2	39
ADMINISTRASJON OG ØKONOMI .....		83	45	8	38	6	1	6	1	26
INDUSTRI, HÅNDVERK OG TEKNIKK ..		20	6	1	14	2	1	3	1	9
SAMFERDSEL .....		-	-	-	-	-	-	-	-	-
HELSEVERN .....		4	1	-	3	-	-	1	-	2
TJENESTEYTING OG FORSVAR .....		136	81	2	55	9	2	9	2	37
GYMNASNIVA I, 10 ÅR, I ALT .....		105	49	2	56	8	4	11	2	37
ALLMENT FAGFELT .....		89	45	2	44	7	3	5	2	32
ADMINISTRASJON OG ØKONOMI .....		-	-	-	-	-	-	-	-	-
INDUSTRI, HÅNDVERK OG TEKNIKK ..		11	2	-	9	1	1	4	-	4
GYMNASNIVA II,III, 11-12 ÅR, I ALT		61	28	12	33	7	5	5	-	21
ALLMENT FAGFELT .....		25	13	11	12	:	:	:	:	5
ADMINISTRASJON OG ØKONOMI .....		-	-	-	-	-	-	-	-	-
INDUSTRI, HÅNDVERK OG TEKNIKK ..		3	2	-	1	:	:	:	:	:
SAMFERDSEL .....		-	-	-	-	-	-	-	-	-
HELSEVERN .....		28	11	1	17	-	-	4	-	13
TJENESTEYTING OG FORSVAR .....		3	1	-	2	:	:	:	:	:
UNIVERSITETS- OG HØGSKOLENIVA I, 13-14 ÅR, I ALT .....		20	7	2	13	1	-	3	2	9
UNDERVISNING .....		15	4	1	11	1	-	3	2	7
NATURVITENSKAP OG TEKNIKK .....		-	-	-	-	-	-	-	-	-
UNIVERSITETS-, HØGSKOLENIVA II,III OG FORSKERNIVA, OVER 14 ÅR, I ALT		7	1	-	6	-	-	2	-	4
UNDERVISNING .....		4	-	-	4	-	-	1	-	3
ADMINISTRASJON, ØKONOMI, SAMFUNNSVITENSKAP OG JUS .....		-	-	-	-	-	-	-	-	-
NATURVITENSKAP OG TEKNIKK .....		-	-	-	-	-	-	-	-	-
UOPPGITT ELLER INGEN UTDANNING ...		8	8	2	-	-	-	-	-	-

1 BARE ET UTVALG AV FAGOMRÅDER ER SPESIFISERT UNDER DE ENKELTE UTDANNINGSNIVÅER

TABELL 6. YRKESAKTIVE, SKOLEELEVER OG STUDENTER 16 ÅR OG OVER ETTER KJØNN OG ARBEIDS-/SKOLE-/STUDIESTED PR. 1. NOVEMBER 1970

ARBEIDS-/SKOLE-/STUDIESTED	I ALT	1			2		
		YRKESAKTIVE			SKOLEELEVER OG STUDENTER		
		I ALT	MENN	KVINNER	I ALT	MENN	KVINNER
I ALT .....	1 628	1 453	1 033	420	175	95	80
I KOMMUNEN .....	985	941	582	359	44	15	29
PANDAL .....	362	293	254	39	69	40	29
KRISTIANSAND .....	36	22	18	4	14	9	5
OSLO .....	24	6	1	5	18	5	13
AUDNEDAL .....	7	7	5	2	-	-	-
LYNGDAL .....	6	4	3	1	2	1	1
ANDRE KOMMUNER I FYLKET .....	14	9	9	-	5	5	-
ANDRE KOMMUNER UTEFOR FYLKET ...	26	7	7	-	19	16	3
ANNET STED .....	168	164	154	10	4	4	-

1 EKSKL. PERSONER SOM AVTJENTE VERNEPLIKTSTJENESTE OG YRKESAKTIVE SOM IKKE HAR OPPGITT ARBEIDSTED  
 2 EKSKL. SKOLEELEVER OG STUDENTER SOM IKKE HAR OPPGITT SKOLE-/STUDIESTED

TABELL 7. FAMILIER OG PERSONER ETTER FAMILIETYPE OG HUSHOLDNINGSTYPE

HUSHOLDNINGSTYPE	I ALT		FAMILIER MED EN PERSON	FAMILIER MED TO ELLER FLERE PERSONER						
	FAMILIER	PERSONER		I ALT		EKTEPAR UTEFOR UGIFTE BARN	EKTEPAR MED UGIFTE BARN		MOR ELLER FAR MED UGIFTE BARN	
				FAMILIER	PERSONER		FAMILIER	PERSONER	FAMILIER	PERSONER
I ALT .....	1 510	3 892	546	964	3 346	288	581	2 525	95	245
PRIVATHUSHOLDNING I ALT ..	1 454	3 836	490	964	3 346	288	581	2 525	95	245
MED EN FAMILIE .....	1 107	3 252	249	858	3 003	251	528	2 297	79	204
MED TO FAMILIER .....	260	476	166	94	310	32	47	207	15	39
MED FLERE FAMILIER .....	87	108	75	12	33	5	6	21	1	2
FELLESHUSHOLDNING .....	43	43	43	-	-	-	-	-	-	-
ANNEN HUSHOLDNING .....	13	13	13	-	-	-	-	-	-	-

TABELL 8. PERSONER 16 ÅR OG OVER MED EGEN BOLIG ETTER ALDER, EKTESKAPELIG STATUS OG KJØNN

EKTESKAPELIG STATUS OG KJØNN	I ALT	ALDER								
		16-19	20-24	25-29	30-39	40-49	50-59	60-69	70-79	80 OG OVER
PERSONER 16 ÅR OG OVER I ALT ...	2 892	245	266	201	297	429	530	415	341	168
AV DISSE: MED EGEN BOLIG .....	2 108	5	95	147	244	382	492	361	274	108
MENN I ALT .....	1 465	136	155	106	157	206	267	203	164	71
AV DISSE: MED EGEN BOLIG .....	1 036	1	34	65	113	184	250	189	146	54
KVINNER I ALT .....	1 427	109	111	95	140	223	263	212	177	97
AV DISSE: MED EGEN BOLIG .....	1 072	4	61	82	131	198	242	172	128	54
UGIFTE I ALT .....	855	240	169	44	53	55	76	100	82	36
AV DISSE: MED EGEN BOLIG .....	210	1	7	2	11	20	47	62	42	18
MENN I ALT .....	509	136	120	36	43	36	48	44	35	11
AV DISSE: MED EGEN BOLIG .....	129	1	2	2	8	17	34	32	24	9
KVINNER I ALT .....	346	104	49	8	10	19	28	56	47	25
AV DISSE: MED EGEN BOLIG .....	81	-	5	-	3	3	13	30	18	9
GIFTE OG SEPARERTE I ALT .....	1 762	5	97	156	239	360	424	258	172	51
AV DISSE: MED EGEN BOLIG .....	1 702	4	88	145	230	349	421	250	167	48
MENN I ALT .....	880	-	35	69	112	168	212	147	105	32
AV DISSE: MED EGEN BOLIG .....	851	-	32	63	105	165	210	145	102	29
KVINNER I ALT .....	882	5	62	87	127	192	212	111	67	19
AV DISSE: MED EGEN BOLIG .....	851	4	56	82	125	184	211	105	65	19
FØR GIFTE I ALT .....	275	-	-	1	5	14	30	57	87	81
AV DISSE: MED EGEN BOLIG .....	196	-	-	-	3	13	24	49	65	42
MENN I ALT .....	76	-	-	1	2	2	7	12	24	28
AV DISSE: MED EGEN BOLIG .....	56	-	-	-	-	2	6	12	20	16
KVINNER I ALT .....	199	-	-	-	3	12	23	45	63	53
AV DISSE: MED EGEN BOLIG .....	140	-	-	-	3	11	18	37	45	26

TABELL 9. HUS, BOLIGER, ROM OG BOSATTE ETTER HUSTYPE

	PERMANENT BOLIGBYGG										PRO- VI- SOR- ISK BO- LIG- BYGG	FOR- RET- NING- BYGG M.V.	BYGG FOR- FEL- LES- HUS- HOLD- NING	UOPP- GITT HUS- TYPE
	I ALT	I ALT	VÅ- NINGS- HUS I TILKN. TIL GARDS- DRIFT	FRITT- LIGG- ENDE BOLIG	ENE- BOLIG I REKKE, KJEDE, ATRIUM M.V.	ANNEN TALT ENE- BOLIG	HORI- SON- TALT DEL- TO- MANN- BOLIG	ANNET SMÅHUS	BLOKK					
HUS .....	1 182	1 153	538	559	-	1	36	19	-	2	24	3	-	
BOLIGER I ALT ...	1 291	1 255	579	559	-	1	72	44	-	2	31	3	-	
AV DISSE: BEBODDE	1 265	1 231	571	559	-	1	69	31	-	2	29	3	-	
ROM .....	6 655	6 493	3 135	2 944	-	3	280	131	-	2	154	6	-	
BOSATTE .....	3 836	:	1 730	1 754	-	:	179	68	-	:	97	4	-	
BOLIGER PR. HUS .	1,1	1,1	1,1	1,0	-	1,0	2,0	2,3	-	1,0	1,3	1,0	-	
ROM PR. BOLIG ...	5,3	5,3	5,5	5,3	-	3,0	4,1	4,2	-	1,0	5,3	2,0	-	
BOSATTE PR. BOLIG	3,0	:	3,0	3,1	-	:	2,6	2,2	-	:	3,3	1,3	-	
BOSATTE PR. ROM .	0,6	:	0,6	0,6	-	:	0,6	0,5	-	:	0,6	0,7	-	

TABELL 10. BEBODDE BOLIGER ETTER HUSTYPE OG BYGGEAR, OG HUS, ROM OG BOSATTE ETTER HUSETS BYGGEAR

HUSETS BYGGEAR	HUS	BEBODDE BOLIGER							ROM	BOSATTE	BE- BOD- DE BO- LIG- ER PR. HUS	BOSATTE		
		I ALT	I VANINGS- HUS I TILKN. TIL GARDSDRIFT OG I FRITTL. OG ENEBOLIGER	I ANDRE ENE- OG TC- BOLIGER OG SMÅHUS	I BLOKK- ER	I ANDRE BYGG	PR. BO- LIG	PR. BO- LIG				PR. ROM		
I ALT .....	1 182	1 265	1 231	1 130	101	-	34	6 655	3 836	1,1	5,3	3,0	0,6	
1900 OG FØR ....	456	483	476	452	24	-	7	2 492	1 330	1,1	5,2	2,8	0,5	
1901-1910 .....	84	91	91	83	8	-	-	486	236	1,1	5,3	2,6	0,5	
1911-1920 .....	60	65	64	58	6	-	1	351	188	1,1	5,4	2,9	0,5	
1921-1930 .....	74	79	74	68	6	-	5	435	222	1,1	5,5	2,8	0,5	
1931-1940 .....	90	98	95	88	7	-	3	542	305	1,1	5,5	3,1	0,6	
1941-1945 .....	12	13	13	11	2	-	-	74	46	1,1	5,7	3,5	0,6	
1946-1950 .....	65	76	73	54	19	-	3	409	247	1,2	5,4	3,3	0,6	
1951-1960 .....	135	147	142	127	15	-	5	797	491	1,1	5,4	3,3	0,6	
1961-1970 .....	201	207	197	185	12	-	10	1 048	756	1,0	5,1	3,7	0,7	
UOPPGITT .....	5	6	6	4	2	-	-	21	15	1,2	3,5	2,5	0,7	

TABELL 11. BEBODDE BOLIGER ETTER HUSTYPE OG TALLET PÅ ROM, OG BOSATTE ETTER TALLET PÅ ROM I BOLIGEN

TALLET PÅ ROM, EKSKL. KJØKKEN	BEBODDE BOLIGER							ROM	BOSATTE
	I ALT	I PERMANENTE BOLIGBYGG			I BLOKKER	I ANDRE BYGG	I ALT		
	I ALT	I VANINGS- HUS I TILKN. TIL GARDSDRIFT OG I FRITTL. ENEBOLIGER	I ANDRE ENE- OG BOLIGER OG SMÅHUS						
I ALT .....	1 265	1 231	1 130	101	-	34	3 836	0,6	
0 ROM ELLER UOPPGITT ..	-	-	-	-	-	-	-	-	
1 ROM I ALT .....	20	18	13	5	-	2	31	1,0	
MED KJØKKEN I ALT ...	19	17	13	4	-	2	:	:	
UNDER 6 KVM. ....	9	7	4	3	-	2	:	:	
6 KVM. OG MER .....	10	10	9	1	-	-	16	0,8	
UTEN KJØKKEN .....	1	1	-	1	-	-	:	:	
2 ROM I ALT .....	103	96	67	29	-	7	239	0,8	
MED KJØKKEN .....	99	94	66	28	-	5	234	0,8	
UTEN KJØKKEN .....	4	2	1	1	-	2	5	0,6	
3 ROM .....	224	218	182	36	-	6	579	0,7	
4 ROM .....	388	381	366	15	-	7	1 207	0,6	
5 ROM .....	273	269	263	6	-	4	908	0,6	
6 ROM .....	178	174	169	5	-	4	589	0,5	
7 ROM .....	55	52	50	2	-	3	195	0,4	
8 ROM OG MER .....	24	23	20	3	-	1	88	0,4	

TABELL 12. BEBODDE BOLIGER, ROM OG BOSATTE ETTER BOLIGTETTHET

	I ALT	BOSATTE PR. ROM, INKL. KJØKKEN PÅ 6 KVM. OG MER									0 ROM ELLER UOPP- GITT
		UNDER 0,25	0,25- 0,49	0,50- 0,74	0,75- 0,99	1,00- 1,24	1,25- 1,49	1,50- 1,74	1,75- 1,99	2,00 OG MER	
		BEBODDE BOLIGER .....	1 265	136	385	352	152	162	43	17	
ROM .....	6 655	816	2 149	1 826	803	755	192	62	17	35	-
BOSATTE .....	3 836	142	735	1 065	647	791	253	96	30	77	-
ROM PR. BOLIG .....	5,3	6,0	5,6	5,2	5,3	4,7	4,5	3,6	4,3	2,5	-
BOSATTE PR. BOLIG .....	3,0	1,0	1,9	3,0	4,3	4,9	5,9	5,6	7,5	5,5	-

TABELL 13. BEBODDE BOLIGER, ROM OG BOSATTE ETTER BOLIGENS UTSTYR

	I ALT	INNLAGT VANN I HUSET								IKKE INN- LAGT VANN I HUSET	UOPP- GITT
		EGET WC		FELLES WC		EGET ELLER FELLES WC OG UTEN BAD	UTEN WC				
		EGET BAD	FELLES BAD	EGET BAD	FELLES BAD	WC OG UTEN BAD	EGET ELLER FELLES BAD	UTEN BAD			
		BEBODDE BOLIGER .....	1 265	1 171	684	19	2	17	76		
ROM .....	6 655	6 244	3 839	83	5	59	361	392	1 505	411	-
BOSATTE .....	3 836	3 666	2 240	46	:	:	202	272	855	170	-
ROM PR. BOLIG .....	5,3	5,3	5,6	4,4	2,5	3,5	4,8	5,2	5,1	4,4	-
BOSATTE PR. BOLIG .....	3,0	3,1	3,3	2,4	:	:	2,7	3,6	2,9	1,8	-
BOSATTE PR. ROM .....	0,6	0,6	0,6	0,6	:	:	0,6	0,7	0,6	0,4	-

TABELL 14. BEBODDE BOLIGER, ROM OG BOSATTE ETTER EIER-/LEIERFORHØLDET TIL BOLIGEN

	I ALT	BOLIGINNEHAVEREN DISPONERER BOLIGEN SOM								TJEN- ESTE- ELLER FOR- TER- BOLIG	UOPP- GITT
		EIER	LEIEBOER								
			MED AKSJE/ANDEL				UTEN AKSJE/ANDEL				
			I ALT	MED INN- SKOTT	UTEN INN- SKOTT	I ALT	MED INN- SKOTT	UTEN INN- SKOTT			
BEBODDE BOLIGER ...	1 265	1 061	179	-	-	-	179	3	176	25	-
ROM .....	6 655	5 767	762	-	-	-	762	17	745	126	-
BOSATTE .....	3 836	3 258	494	-	-	-	494	12	482	84	-
ROM PR. BOLIG .....	5,3	5,4	4,3	-	-	-	4,3	5,7	4,2	5,0	-
BOSATTE PR. BOLIG .....	3,0	3,1	2,8	-	-	-	2,8	4,0	2,7	3,4	-
BOSATTE PR. ROM ...	0,6	0,6	0,6	-	-	-	0,6	0,7	0,6	0,7	-

TABELL 15. FOLKEMENGDEN ETTER ALDER, KJØNN OG TELLINGSKRETS

TELLINGSKRETS OG KJØNN	I ALT	ALDER									
		UNDER	7-15	16-19	20-24	25-29	30-39	40-49	50-59	60-69	70 OG
		7									OVER
KOMMUNEN I ALT .....	3 892	403	597	245	266	201	297	429	530	415	509
MENN I ALT .....	1 972	209	298	136	155	106	157	206	267	203	235
UGIFTE .....	1 016	209	298	136	120	36	43	36	48	44	46
GIFTE OG SEPARERTE ....	880	-	-	-	35	69	112	168	212	147	137
FØR GIFTE .....	76	-	-	-	-	1	2	2	7	12	52
KVINNER I ALT .....	1 920	194	299	109	111	95	140	223	263	212	274
UGIFTE .....	839	194	299	104	49	8	10	19	28	56	72
GIFTE OG SEPARERTE ....	882	-	-	5	62	87	127	192	212	111	86
FØR GIFTE .....	199	-	-	-	-	-	3	12	23	45	116
TETTBYGDE KRETSET I ALT ...	636	69	103	47	47	45	53	81	79	43	69
MENN .....	307	38	45	29	22	23	28	38	41	18	25
KVINNER .....	329	31	58	18	25	22	25	43	38	25	44
04 VIGELAND .....	636	69	103	47	47	45	53	81	79	43	69
MENN .....	307	38	45	29	22	23	28	38	41	18	25
KVINNER .....	329	31	58	18	25	22	25	43	38	25	44
SPREDTBYGDE KRETSET I ALT .	3 243	334	494	198	216	156	243	347	450	368	437
MENN .....	1 660	171	253	107	133	83	128	167	226	183	209
KVINNER .....	1 583	163	241	91	83	73	115	180	224	185	228
01 GRISLEDAL/RØKSLAND ...	81	5	14	4	1	4	5	8	15	8	17
MENN .....	46	2	9	2	1	4	3	5	9	4	7
KVINNER .....	35	3	5	2	-	-	2	3	6	4	10
02 GOKSEM .....	83	5	13	11	11	1	4	6	17	6	9
MENN .....	48	2	8	6	9	-	2	3	8	4	6
KVINNER .....	35	3	5	5	2	1	2	3	9	2	3
03 FOSS .....	313	40	35	14	26	18	30	29	37	50	34
MENN .....	160	20	20	8	15	10	15	16	13	25	18
KVINNER .....	153	20	15	6	11	8	15	13	24	25	16
05 ROLAND/VALLE .....	339	48	58	15	24	19	29	44	35	30	37
MENN .....	160	20	32	7	12	7	16	20	20	12	14
KVINNER .....	179	28	26	8	12	12	13	24	15	18	23
06 BLØRSTAD .....	151	13	20	14	13	6	8	18	21	20	18
MENN .....	77	6	10	8	9	3	4	8	13	8	8
KVINNER .....	74	7	10	6	4	3	4	10	8	12	10
07 FASSELAND .....	197	24	39	16	15	5	21	24	21	9	23
MENN .....	106	12	23	7	10	4	9	13	12	4	12
KVINNER .....	91	12	16	9	5	1	12	11	9	5	11
08 EGELAND .....	112	13	15	6	9	4	6	7	22	17	13
MENN .....	58	9	5	3	7	1	4	2	9	12	6
KVINNER .....	54	4	10	3	2	3	2	5	13	5	7
09 LONE/SVINØR .....	135	10	7	8	14	3	6	6	26	25	30
MENN .....	68	4	3	3	8	2	3	2	10	17	16
KVINNER .....	67	6	4	5	6	1	3	4	16	8	14
10 RØDBERG .....	235	20	40	23	13	10	16	33	31	15	34
MENN .....	122	10	18	15	7	4	12	14	20	7	15
KVINNER .....	113	10	22	8	6	6	4	19	11	8	19
11 VESTBYGDA .....	185	18	33	12	14	9	17	22	17	15	28
MENN .....	99	8	23	6	5	7	11	13	7	6	13
KVINNER .....	86	10	10	6	9	2	6	9	10	9	15
12 AVIK .....	77	12	12	2	7	8	2	9	12	7	6
MENN .....	38	9	6	-	4	4	1	4	4	3	3
KVINNER .....	39	3	6	2	3	4	1	5	8	4	3
13 REMØ .....	212	27	36	19	15	11	13	25	29	18	19
MENN .....	114	16	17	13	11	5	7	10	16	10	9
KVINNER .....	98	11	19	6	4	6	6	15	13	8	10
14 SPANGEREID .....	358	30	59	15	15	16	30	41	55	46	51
MENN .....	176	15	24	11	12	9	13	20	29	21	22
KVINNER .....	182	15	35	4	3	7	17	21	26	25	29
15 HÆGELAND .....	71	5	17	3	1	4	6	9	8	9	9
MENN .....	41	5	8	1	1	2	3	5	5	7	4
KVINNER .....	30	-	9	2	-	2	3	4	3	2	5
16 VÅGE .....	175	15	29	7	12	6	11	22	20	26	27
MENN .....	88	6	13	2	8	4	3	12	10	16	14
KVINNER .....	87	9	16	5	4	2	8	10	10	10	13
17 OPSAL/EINARSMO .....	154	10	21	8	10	8	9	19	24	17	28
MENN .....	74	6	11	2	4	6	4	7	15	4	15
KVINNER .....	80	4	10	6	6	2	5	12	9	13	13

TABELL 15, FORTS., FOLKEMENGDEN ETTER ALDER, KJØNN OG TELLINGSKRETS

TELLINGSKRETS OG KJØNN	I ALT	ALDER									
		UNDER	7-15	16-19	20-24	25-29	30-39	40-49	50-59	60-69	70 OG
		7									OVER
18 BJÅSTAD/VIGMOSTAD ....	237	24	25	12	13	17	20	14	42	31	39
MENN .....	117	11	13	7	8	8	12	6	19	12	21
KVINNER .....	120	13	12	5	5	9	8	8	23	19	18
19 KLEIVEN/BRADLAND .....	128	15	21	9	3	7	10	11	18	19	15
MENN .....	68	10	10	6	2	3	6	7	7	11	6
KVINNER .....	60	5	11	3	1	4	4	4	11	8	9
UTEN FAST BOPEL I ALT .....	13	-	-	-	3	-	1	1	1	4	3
MENN .....	5	-	-	-	-	-	1	1	-	2	1
KVINNER .....	8	-	-	-	3	-	-	-	1	2	2

TABELL 16. PERSONER 16 ÅR OG OVER ETTER VIKTIGSTE KILDE TIL LIVSOPPHELD, NÆRING, KJØNN OG TELLINGSKRETS

TELLINGSKRETS OG KJØNN	I ALT	VIKTIGSTE KILDE TIL LIVSOPPHELD										
		INNTEKT AV EGET ARBEID								PEN- SJON, TRYGD	FOR- MUE, LAN, STI- PEND M.V.	HUSAR- BEID I HJEM- MET, FORSØR- GET
		NÆRING										
		JORD- BRUK, FISKE M.V., HVAL- FANGST	INDU- STRI M.V., BYGGE- OG ANL. VIRK- SOPHET	VARE- HANDEL	SAM- FERD- SEL	TJEN- ESTE- YTENDE NÆR- INGER	UOPP- GITT	I ALT				
KOMMUNEN I ALT .....	2 892	1 335	310	535	119	174	197	-	751	59	747	
MENN .....	1 465	1 022	217	494	51	151	109	-	330	35	78	
KVINNER .....	1 427	313	93	41	68	23	88	-	421	24	669	
TETTBYGDE KRETSET I ALT ...	464	211	3	101	32	37	38	-	94	13	146	
MENN .....	224	164	3	92	16	32	21	-	34	8	18	
KVINNER .....	240	47	-	9	16	5	17	-	60	5	128	
04 VIGELAND .....	464	211	3	101	32	37	38	-	94	13	146	
MENN .....	224	164	3	92	16	32	21	-	34	8	18	
KVINNER .....	240	47	-	9	16	5	17	-	60	5	128	
SPRETTBYGDE KRETSET I ALT .	2 415	1 122	307	434	87	137	157	-	647	45	601	
MENN .....	1 236	858	214	402	35	119	88	-	291	27	60	
KVINNER .....	1 179	264	93	32	52	18	69	-	356	18	541	
01 GRISLEDAL/RØKSLAND ...	62	30	14	12	1	-	3	-	20	-	12	
MENN .....	35	24	9	12	1	-	2	-	10	-	1	
KVINNER .....	27	6	5	-	-	-	1	-	10	-	11	
02 GOKSEM .....	65	43	25	13	3	1	1	-	10	2	10	
MENN .....	38	31	14	12	3	1	1	-	5	2	-	
KVINNER .....	27	12	11	1	-	-	-	-	5	-	10	
03 FOSS .....	238	117	19	64	9	13	12	-	61	-	60	
MENN .....	120	89	13	61	-	10	5	-	27	-	4	
KVINNER .....	118	28	6	3	9	3	7	-	34	-	56	
05 ROLAND/VALLE .....	233	114	17	52	12	7	26	-	55	1	63	
MENN .....	108	87	12	49	7	6	13	-	19	-	2	
KVINNER .....	125	27	5	3	5	1	13	-	36	1	61	
06 BLØRSTAD .....	118	65	15	34	5	6	5	-	23	4	26	
MENN .....	61	47	8	28	2	5	4	-	8	2	4	
KVINNER .....	57	18	7	6	3	1	1	-	15	2	22	
07 FASSELAND .....	134	57	8	32	3	6	8	-	33	3	41	
MENN .....	71	49	6	31	2	6	4	-	15	3	4	
KVINNER .....	63	8	2	1	1	-	4	-	18	-	37	
08 EGELAND .....	84	31	13	10	1	4	3	-	24	4	25	
MENN .....	44	27	10	10	1	4	2	-	11	3	3	
KVINNER .....	40	4	3	-	-	-	1	-	13	1	22	



TABELL 16, FORTS., PERSONER 16 ÅR OG OVER ETTER VIKTIGSTE KILDE TIL LIVSOPPHOLD, NÆRING, KJØNN OG TELLINGSKRETS

TELLINGSKRETS OG KJØNN		VIKTIGSTE KILDE TIL LIVSOPPHOLD									
		INNTEKT AV EGET ARBEID									
		I ALT	NÆRING							PEN- SJON, TRYGD	FOR- MUE, LAN, STI- PEND M.V.
I ALT	JORD- SKOG- BRUK, FISKE M.V., HVAL- FANGST		INDU- STRI M.V., BYGGE- OG ANL. VIRK- SOMHET	VARE- HANDEL	SAM- FERD- SEL	TJEN- ESTE- YTENDE NÆR- INGER	UOPP- GITT				
09 LONE/SVINØR .....	118	48	10	20	5	10	3	-	42	2	26
MENN .....	61	35	7	16	1	9	2	-	22	2	2
KVINNER .....	57	13	3	4	4	1	1	-	20	-	24
10 RØDBERG .....	175	75	14	23	5	21	12	-	42	4	54
MENN .....	94	61	13	21	2	19	6	-	20	3	10
KVINNER .....	81	14	1	2	3	2	6	-	22	1	44
11 VESTBYGDA .....	134	71	34	18	2	7	10	-	34	4	25
MENN .....	68	50	19	18	-	7	6	-	15	1	2
KVINNER .....	66	21	15	-	2	-	4	-	19	3	23
12 ÅVIK .....	53	28	5	15	3	5	-	-	12	-	13
MENN .....	23	17	5	8	-	4	-	-	6	-	-
KVINNER .....	30	11	-	7	3	1	-	-	6	-	13
13 REMB .....	149	61	6	34	5	13	3	-	37	3	48
MENN .....	81	54	6	31	2	12	3	-	16	2	9
KVINNER .....	68	7	-	3	3	1	-	-	21	1	39
14 SPANGEREID .....	269	125	27	35	13	15	35	-	80	2	62
MENN .....	137	96	23	34	5	12	22	-	34	1	6
KVINNER .....	132	29	4	1	8	3	13	-	46	1	56
15 HÆGELAND .....	49	16	4	6	1	4	1	-	18	1	14
MENN .....	28	15	4	6	-	4	1	-	11	1	1
KVINNER .....	21	1	-	-	1	-	-	-	7	-	13
16 VÅGE .....	131	56	17	14	12	10	3	-	40	4	31
MENN .....	69	47	17	13	6	9	2	-	19	2	1
KVINNER .....	62	9	-	1	6	1	1	-	21	2	30
17 CPSAL/EINARSPØ .....	123	58	36	10	2	3	7	-	39	4	22
MENN .....	57	36	21	10	1	2	2	-	19	-	2
KVINNER .....	66	22	15	-	1	1	5	-	20	4	20
18 BJÅSTAD/VIGMOSTAD .....	188	84	21	29	3	10	21	-	54	5	45
MENN .....	93	59	14	29	-	7	9	-	24	3	7
KVINNER .....	95	25	7	-	3	3	12	-	30	2	38
19 KLEIVEN/BRÅDLAND .....	92	43	22	13	2	2	4	-	23	2	24
MENN .....	48	34	13	13	2	2	4	-	10	2	2
KVINNER .....	44	9	9	-	-	-	-	-	13	-	22
UTEN FAST BOPEL I ALT .....	13	2	-	-	-	-	2	-	10	1	-
MENN .....	5	-	-	-	-	-	-	-	5	-	-
KVINNER .....	8	2	-	-	-	-	2	-	5	1	-

TABELL 17. HOVEDTALL FOR HUS OG BEBOEDE BOLIGER I DE ENKELTE TELLINGSKRETSE

TELLINGSKRETS	HUS				BEBOEDE BOLIGER							BO- SAT- TE PR. ROM
	AV DISSE:				AV DISSE MED:							
	I ALT	VÅN.HUS TILKN. GARDS- DRIFT, FRITTL. ENEBOEL.	BYGGEAR		I ALT	INNLAGT VANN I HUSET	EGET OG EGET BAD	WC OG BAD ELLERS	EGET ELLER FELLES WC OG UTEN BAD	EGET ELLER FELLES BAD OG UTEN WC		
			1946- 1960	1961- 1970								
KOMMUNEN I ALT .....	1 182	1 097	200	201	1 265	1 171	684	38	76	75	0,6	
TETTBYGDE KRETSE I ALT ...	171	148	57	65	194	193	147	5	21	2	0,6	
04 VIGELAND .....	171	148	57	65	194	193	147	5	21	2	0,6	
SPREDBYGDE KRETSE I ALT .	1 011	949	143	136	1 071	978	537	33	55	73	0,6	
01 GRISLEDAL/RØKSLAND ...	28	28	-	1	29	23	9	-	1	2	0,5	
02 GOKSEM .....	19	19	3	1	19	17	5	-	-	7	0,8	
03 FOSS .....	99	93	15	10	107	103	36	6	6	16	0,6	
05 ROLAND/VALLE .....	98	94	18	16	106	101	62	6	5	6	0,6	
06 BLØRSTAD .....	47	42	8	-	54	51	16	5	1	6	0,5	
07 FASSELAND .....	52	47	12	12	61	59	29	3	4	7	0,7	
08 EGELAND .....	41	40	3	5	41	32	18	-	-	4	0,6	
09 LONE/SVINØR .....	58	53	7	9	61	43	19	1	4	4	0,4	
10 RØDBERG .....	71	63	10	14	75	74	48	1	3	4	0,6	
11 VESTBYGDA .....	54	54	8	5	55	48	18	-	4	2	0,7	
12 AVIK .....	24	23	6	2	24	20	12	-	4	-	0,6	
13 REME .....	59	53	8	14	62	59	47	3	2	-	0,6	
14 SPANGEREID .....	123	110	17	23	123	114	79	1	6	3	0,5	
15 HÆGELAND .....	24	23	-	3	25	20	11	-	1	-	0,6	
16 VÅGE .....	60	58	7	7	61	57	33	1	5	3	0,6	
17 OPSAL/EINARSMO .....	50	50	6	5	53	49	31	-	4	4	0,5	
18 BJASTAD/VIGMOSTAD .....	71	66	11	8	80	78	55	4	2	5	0,6	
19 KLEIVEN/BRÅDLAND .....	33	33	4	1	35	30	9	2	3	-	0,6	

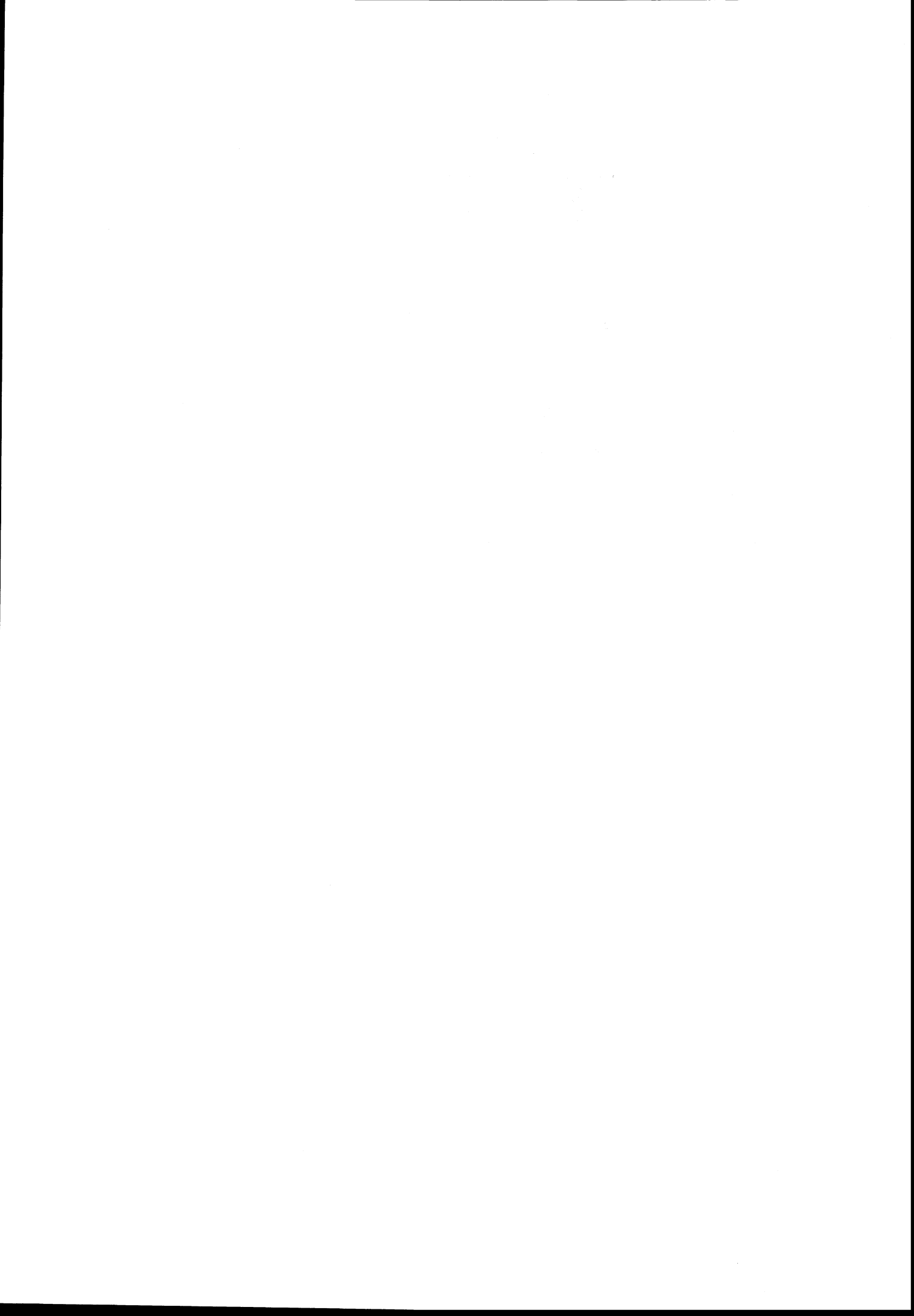

## a. KRETSFORTEGNELSE

Krets- nr.	Navnet på kretsen	Krets- type 1)	Omfang (Eiendommer med bebodde hus)
0	Uten fast bopel	0	..
1	Grisledal/Røksland	S	Gnr. 2, 3, 5, 6, 8, 9, 69, 73, 75, 78 og 80-84.
2	Goksem	S	Gnr. 11, 13 og 15-22.
3	Foss	S	Gnr. 63-68.
4	Vigeland	T	Se vedlegg 3.
5	Roland/Valle	S	Gnr. 57, gnr. 58 bnr. 3, 4/37, 6-14, 17-19, 21-23, 25, 30, 34, 36/48, 41-43, 45, 49, 50, 56, 62, 67, 68, 72, 79, 81, 83-85, Vallemoen, gnr. 59-62, 94, 96 og 99-101. Unntatt bnr. under krets 4.
6	Blørstad	S	Gnr. 25-29.
7	Fasselund	S	Gnr. 31, 32, 34, 36-39 og 41-43.
8	Egeland	S	Gnr. 46-52.
9	Lone/Svinør	S	Gnr. 53 og 126-132.
10	Rødberg	S	Gnr. 54, 55 og 125.
11	Vestbygda	S	Gnr. 88, 89, 91, 102-115, 117, 119-121 og 123.
12	Åvik	S	Gnr. 133, gnr. 134 bnr. 12, 19, 21, 22 og 42.
13	Reme	S	Gnr. 134 bnr. 1-3, 5, 17, 20, 25 og 36, gnr. 135-137, 141, 145 og 146.
14	Spangereid	S	Gnr. 151-155, 175 og 190.
15	Hægeland	S	Gnr. 157, 158, 169, 169/171 og 171-174.
16	Våge	S	Gnr. 159-164, 166 og 168.
17	Opsal/Einarsmo	S	Gnr. 199, 200, 202-204, 206-208 og 210-212.
18	Bjåstad/Vigmostad	S	Gnr. 192, 197, 198 og 213-219.
19	Kleiven/Brådland	S	Gnr. 220-222, 224, 226-228, 230, 231, 233, 234, 238 og 239.

1) T = Tettbygd krets. S = Spredtbygd krets.

## b. INNDELINGEN I SOGN PR. 1. NOVEMBER 1970

Navnet på sognet	Omfang (tellingskretsnr.)	Navnet på sognet	Omfang (tellingskretsnr.)
Valle	1-11	Vigmostad	17-19
Spangereid	12-16		

## c. OVERSIKT OVER ENDRINGENE I KOMMUNEINNDELINGEN MELLOM TELLINGEN I 1960 OG TELLINGEN I 1970

Krets- nr. i 1970-tellingen	Kommune i 1960-tellingen	Krets- nr. i 1970-tellingen	Kommune i 1960-tellingen
1-11	1029 Sør-Audnedal	17-19	1028 Vigmostad
12-16	1030 Spangereid		

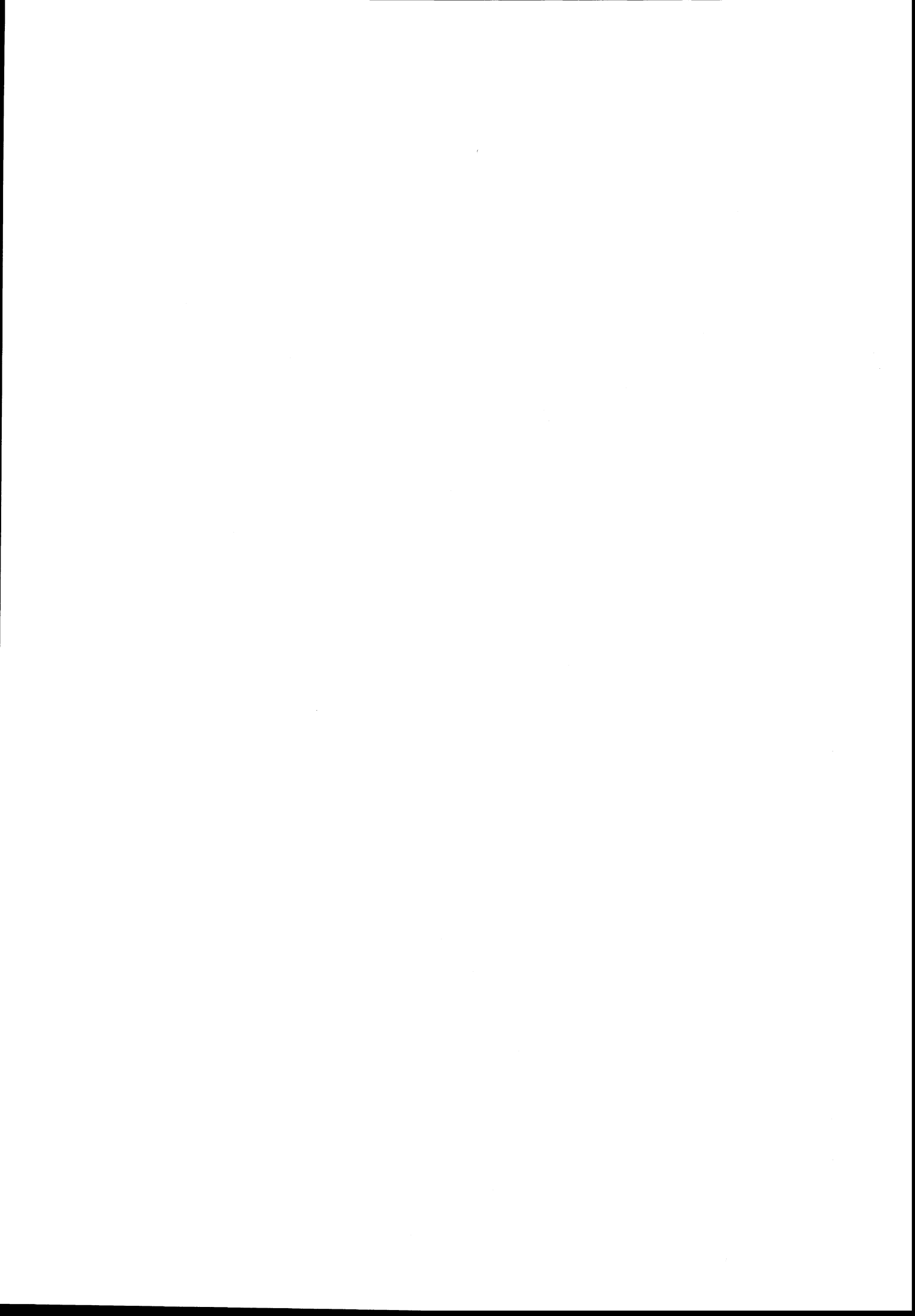

## 1029 LINDESNES

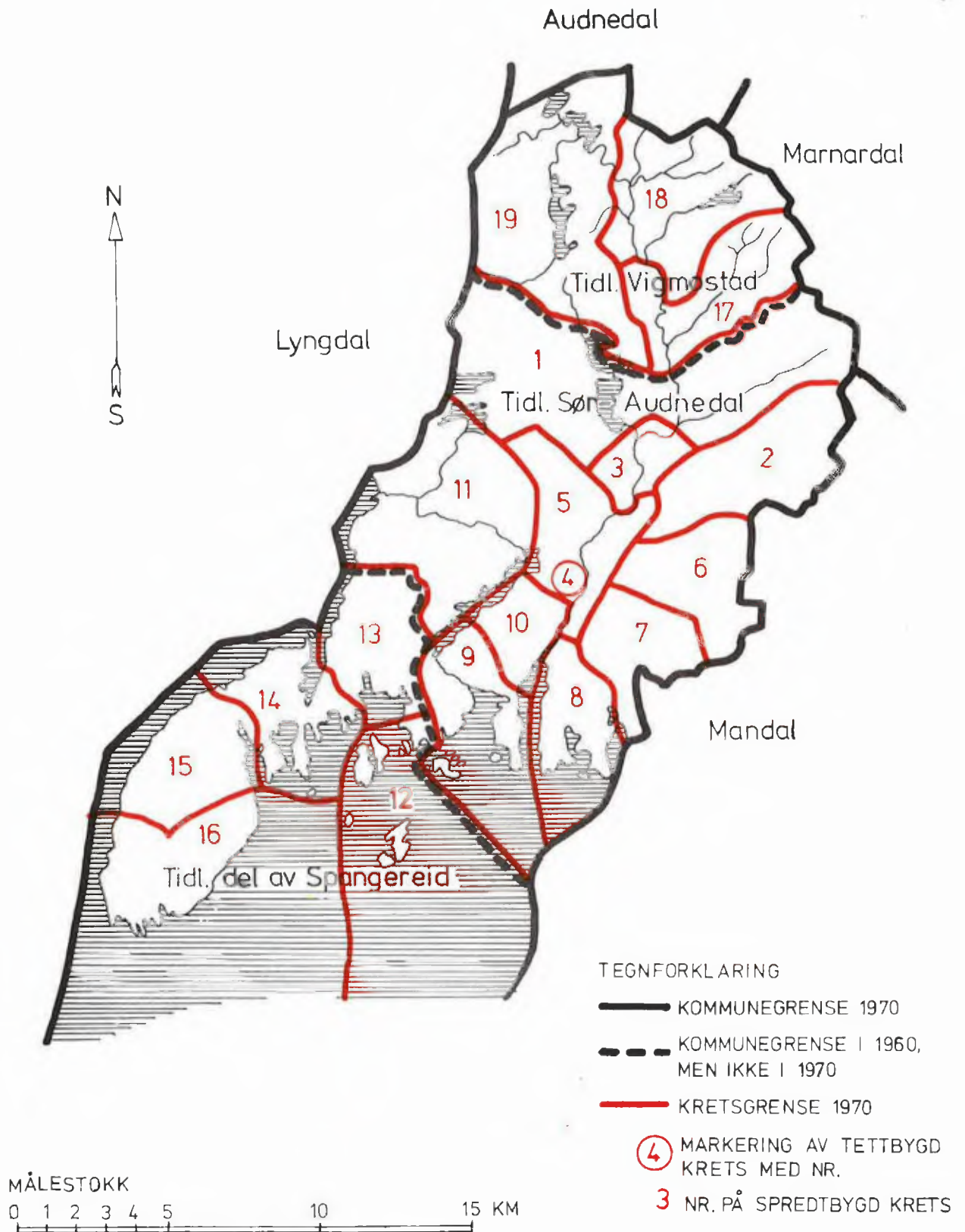

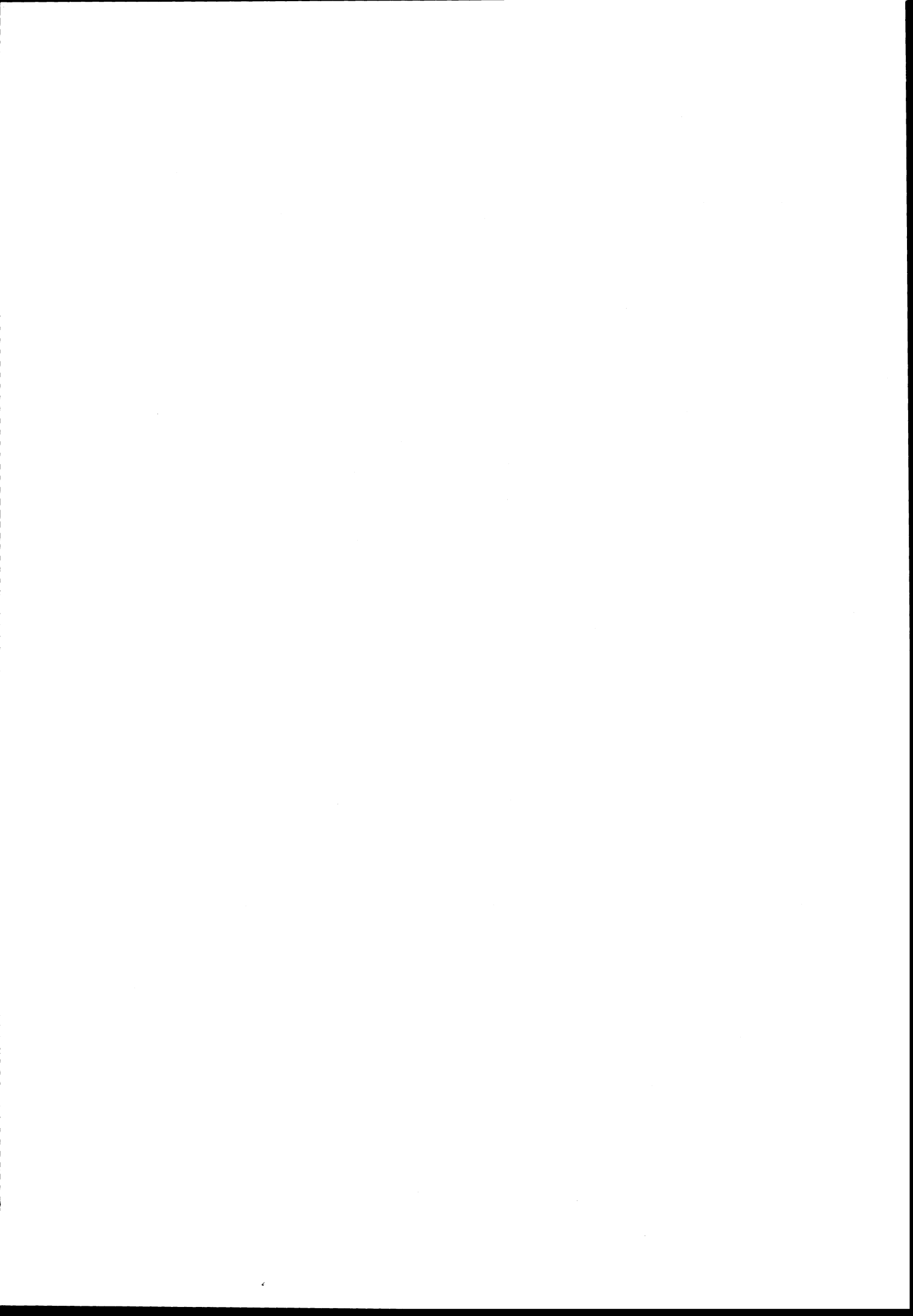

# 1029 LINDESNES

## TETTBYGD KRETS

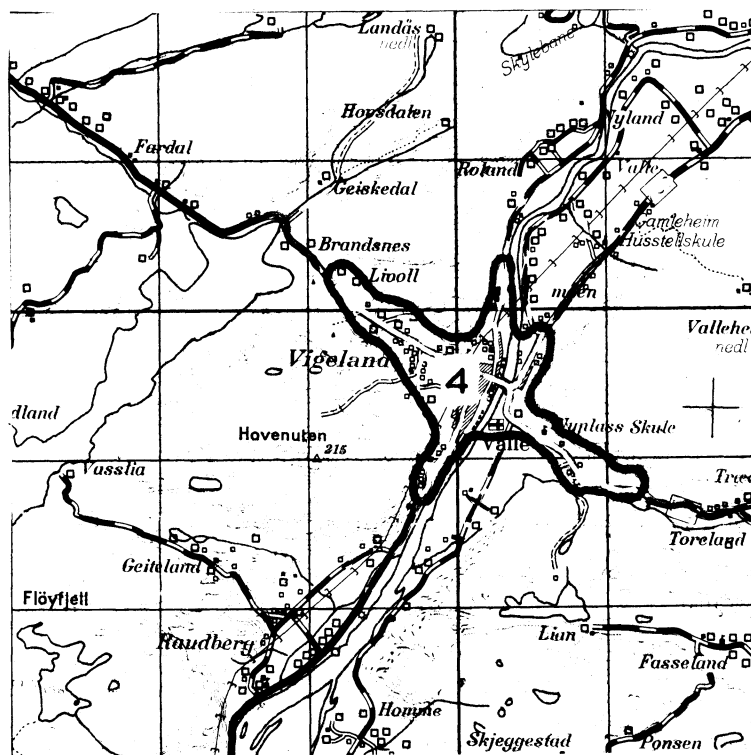

### TEGNFORKLARING

— KRETSGRENSE 1970

4 NR. PÅ TETTBYGD KRETS

MÅLESTOKK 1: 50 000



Med samtykke fra Norges Geografiske Oppmåling er N.G.O.'s kartmateriale brukt som kartgrunnlag.