

STATISTISKE KOMMUNEHEFTER

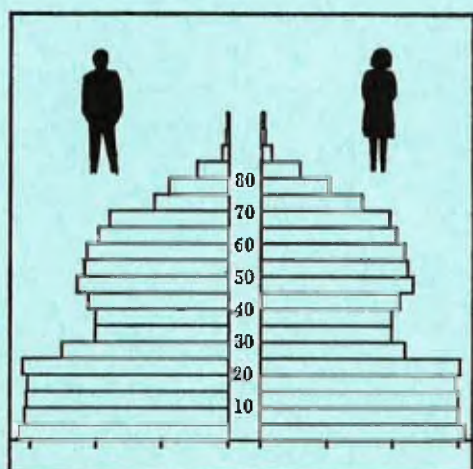

# FOLKE- OG BOLIGTELLING

1. NOVEMBER 1970

1263 **LINDÅS**

STATISTISK SENTRALBYRÅ  
OSLO

STATISTISKE KOMMUNEHEFTER



FOLKE- OG BOLIGTELLING  
1. NOVEMBER 1970

1263 LINDÅS

STATISTISK SENTRALBYRÅ  
OSLO 1974



## FORORD

Den første statistikken utarbeidd på grunnlag av oppgaver til folketellingen i 1970, ble publisert i desember 1971 i heftet "Folkemengden etter alder og ekteskapelig status, 31. desember 1970".

I serien Statistiske kommunehefter legger Statistisk Sentralbyrå fram de viktigste resultater fra Folke- og bolig telling 1970 for hver enkelt kommune. Heftene vil bli utgitt fra midten av 1972 til siste halvdel av 1973. Da kontrollen av tellingsoppgavene ikke er avsluttet når kommuneheftene utarbeides, er tallene i disse heftene foreløpige.

Endelige tall for hele landet vil bli publisert i 6 hefter som ventes å bli utgitt i 1974. Disse publikasjonene vil også inneholde tabeller med geografiske fordelinger. I tillegg til de tabellene som blir trykt, vil det bli utarbeidd tabeller med mer detaljert statistikk. På grunnlag av tellingsresultatene vil det videre bli utarbeidd et bosettingskart og flere større spesialartikler.

Professor Hallstein Myklebost, Geografisk Institutt, Universitetet i Oslo, har vært Byråets konsulent i arbeidet med kretsinnndelingen.

Statistisk Sentralbyrå, Oslo, 2. mai 1972

Petter Jakob Bjerve

---

Einar Jensen

1. The first part of the document discusses the importance of maintaining accurate records of all transactions.

2. It then goes on to describe the various methods used to collect and analyze data.

3. The next section details the results of the study, showing a clear trend in the data.

4. Finally, the document concludes with a summary of the findings and recommendations for future research.

5. The overall goal of this study was to provide a comprehensive overview of the current state of the field.

6. This research was supported by a grant from the National Science Foundation.

7. The data was collected over a period of six months, from January to June.

8. The results show a significant increase in the number of transactions over time.

9. This increase is likely due to a combination of factors, including improved technology and increased demand.

10. The study also found that the majority of transactions are processed within a few days.

11. These findings have important implications for the way businesses manage their operations.

12. In particular, they suggest that companies should invest in better record-keeping systems.

13. This will help them to better understand their customers and improve their services.

14. The study also highlights the need for ongoing research in this area.

15. As the field continues to evolve, it is important to stay up-to-date on the latest developments.

16. This research provides a valuable starting point for further exploration.

17. We hope that these findings will be helpful to researchers and practitioners alike.

18. Thank you for your interest in this work.

19. Please contact us if you have any questions or would like to learn more.

20. We look forward to hearing from you.

## INNHold

	Side
<b>P r i n s i p p e r o g d e f i n i s j o n e r</b> .....	7
1. Omfanget av Folke- og bolig telling 1970 .....	7
2. Definisjon av personkjennermerker .....	7
3. Definisjon av familie- og husholdningstype .....	10
4. Definisjon av hus og bolig og hus- og boligkjennermerker .....	11
5. Inndelingen i tellingskretser .....	13
6. Merknader til tabell 1 .....	14
 <b>T a b e l l e r</b>	
1. Folkemengden ved folketellingene 1801-1970 .....	16
2. Folkemengden etter kjønn og inntektstakernes viktigste kilde til livsopphold og næring ...	16
3. Personer 16 år og over etter yrkesaktivitet, kjønn og alder .....	16
4. Personer 16 år og over med minst 100 arbeidstimer etter yrkesstatus, arbeidstid, kjønn og næring/yrkesområde .....	17
5. Personer 16-69 år etter yrkesaktivitet, kjønn og høyeste utdanning .....	18
6. Yrkesaktive, skoleelever og studenter 16 år og over etter kjønn og arbeids-/skole-/studie- sted pr. 1. november 1970 .....	19
7. Familier og personer etter familietype og husholdningstype .....	19
8. Personer 16 år og over med egen bolig etter alder, ekteskapeleg status og kjønn .....	19
9. Hus, boliger, rom og bosatte etter hustype .....	20
10. Beboede boliger etter hustype og byggeår, og hus, rom og bosatte etter husets byggeår ...	20
11. Beboede boliger etter hustype og tallet på rom, og bosatte etter tallet på rom i boligen .	20
12. Beboede boliger, rom og bosatte etter bolig tetthet .....	21
13. Beboede boliger, rom og bosatte etter boligens utstyr .....	21
14. Beboede boliger, rom og bosatte etter eier-/leierforholdet til boligen .....	21
15. Folkemengden etter alder, kjønn og tellingskrets .....	22
16. Personer 16 år og over etter viktigste kilde til livsopphold, næring, kjønn og tellings- krets .....	24
17. Hovedtall for hus og beboede boliger i de enkelte tellingskretser .....	26
 <b>V e d l e g g</b>	
1 a. Kretsfortegnelse .....	29
1 b. Inndelingen i sogn pr. 1. november 1970 .....	30
1 c. Oversikt over endringene i kommuneinndelingen mellom tellingen i 1960 og tellingen i 1970 .....	30
2. Kartskisse over kretsinnndelingen .....	31
3. Oversiktskart over tettbygde kretser .....	33

### S t a n d a r d t e g n

- .. Oppgave mangler
- : Tall kan ikke offentliggjøres
- Null

[The text in this block is extremely faint and illegible. It appears to be a multi-paragraph document, possibly a letter or a report, but the content cannot be discerned.]

[The text in this block is also extremely faint and illegible, appearing to be a closing or signature section of the document.]

## PRINSIPPER OG DEFINISJONER

## 1. OMFANGET AV FOLKE- OG BOLIGTELLING 1970

Folketellingen omfatter alle personer (også utenlandske statsborgere) som ifølge Forskrifter av 20. januar 1970 om ordningen og føringen av folkeregistrene, var registrert som bosatt i Norge på tellingstidspunktet den 1. november 1970.

I boligteellingen har en med alle hus og privatboliger (privatleiligheter m.v.) hvor minst én person var registrert bosatt den 1. november 1970. Hus og boliger som var ubebodd eller som var bebodd bare av midlertidig tilstedeværende (f.eks. ugifte personer som oppholdt seg utenom foreldrenes hjem på grunn av studier), omfattes således ikke av tellingen. Heller ikke er boliger for forpleide i aldershjem, pleiehjem og barnehjem og for losjerende i pensjonater, hoteller o.l. med. Hus hvor alle eller en del av de registrert bosatte var forpleide eller losjerende, er derimot inkludert.

I avsnitt 2 er det gjort nærmere rede for bostedsbegrepet (det sted som en person skal regnes som bosatt) og i avsnitt 4 for hus- og boligbegrepet.

## 2. DEFINISJON AV PERSONKJENNERMERKER

Når ikke annet er nevnt, refererer personopplysningene seg til den 1. november 1970.

*Bosted*

Den enkelte person er i tellingen regnet å ha sitt bosted i den kommune og i den bolig hvor vedkommende var registrert som bosatt den 1. november 1970 ifølge forskriftene om ordningen og føringen av folkeregistrene. Hovedregelen er her at en person skal registreres som bosatt der hvor vedkommende regelmessig tar sin døgnhvile. De viktigste registreringsreglene er ellers:

Bostedsforhold	Skal registreres som bosatt i
Gift person som p.g.a. arbeid, studier, avtjening av verneplikt e.l. oppholder seg utenom ektefellenes felles bolig	Ektefellenes felles bolig
Ugift person som p.g.a. studier, skolegang eller avtjening av verneplikt oppholder seg utenom foreldrenes/forsørgers bolig	Foreldrenes/forsørgers bolig
Ugift person med eget arbeid og som vanligvis ikke bor hos foreldre/forsørger	Boligen der personen vanligvis bor
Person som p.g.a. ferie, besøk hos kjente, forretningsreise e.l. er fraværende fra boligen der vedkommende vanligvis bor	Boligen der personen vanligvis bor
Person som er forpleid i barnehjem, aldershjem, pleiehjem eller er satt bort i privat pleie	Barnehjemmet, aldershjemmet, pleiehjemmet eller boligen hvor personen er i pleie. (På grunn av registreringsvanker er imidlertid en del personer som var anbrakt i pleiehjem, registrert som bosatt i privatbolig på tellingstidspunktet.)
Person som er innlagt på sykehus eller anbrakt på arbeidsskole, arbeidsanstalt eller i fengsel	Boligen der personen var bosatt før innleggelsen eller anbringelsen

Personer som ikke kan henføres til en bestemt bolig, er regnet til gruppen "Uten fast bopel". Av registreringstekniske grunner har en imidlertid i tellingen også måttet ta med enkelte personer med fast bosted i denne gruppen. Personer uten fast bopel er som regel registrert som bosatt i den kommunen hvor de sist hadde fast bosted.



I det følgende er begrepet "Bosatt" brukt i samme betydning som begrepet "Registrert bosatt". Det er ikke som ved tidligere tellinger, hentet inn opplysninger om midlertidig bosted. Fra 1970-tellingen kan det derfor ikke gis oppgaver over den tilstedeværende befolkning.

#### *Alder*

I fordelingene etter alder er den enkelte person gruppert etter alder pr. 31. desember 1970 (1970 minus fødselsår), og ikke som ved tidligere tellinger etter alder på tellingstidspunktet.

#### *Ekteskapelig status*

Det er brukt fire hovedgrupperinger etter ekteskapelig status, nemlig ugifte, gifte, separerte og før gifte. Som før gifte er regnet skilte, enker og enkemenn.

#### *Utdanning*

Opgavene over utdanning omfatter enkeltutdanninger på heltid av minst 5 måneders normal varighet og deltidsutdanninger av tilsvarende varighet. For personer med flere enkeltutdanninger, er den utdanning som har lengst samlet varighet (normal varighet av enkeltutdanningen tillegg varigheten av den forutdanning som kreves) regnet som høyeste utdanning. Av utdanninger med lik samlet varighet, er den som antas å være av størst yrkesmessig betydning, oppfattet som personens høyeste utdanning. Klassifiseringen er i samsvar med Standard for utdanningsgruppering (Statistisk Sentralbyrås Håndbøker, nr. 28). I tellingen er det imidlertid foretatt følgende tre-delning av standardens gymnasnivå (samlet utdanningsvarighet 10-12 år):

1. Utdanning på gymnasnivå I (10 år)
2. Utdanning på gymnasnivå II (11 år)
3. Utdanning på gymnasnivå III (12 år)

Videre er utvidet grunnskoleutdanning (10. frivillig år) i tellingen gruppert sammen med 9-årig grunnskole, mens den er skilt ut som egen gruppe under gymnasnivå i Standard for utdanningsgruppering.

#### *Yrkesaktivitet*

Som yrkesaktivitet er regnet alt arbeid mot vederlag, enten i form av lønn, inntekt av egen bedrift, naturalier e.l., inklusive arbeid som familiemedlem uten fast lønn i familiebedrift (f.eks. gårdsbruk, forretning m.v.), vernepliktstjeneste og tilsvarende plikttjeneste, men eksklusive husarbeid for egen familie.

I gruppen "Med yrkesaktivitet" er tatt med alle personer 16 år og over som utførte yrkesaktivitet i hele eller en del av perioden 1. november 1969 - 31. oktober 1970, også personer som begynte eller sluttet i arbeidslivet i denne perioden, deltidsarbeidere og elever og studenter som hadde hatt feriarbeid.

I tidligere tellinger er personer med inntekt av egen yrkesaktivitet som viktigste kilde til livsopphold, regnet til yrkesbefolkningen (personer med yrke). I disse tellingene avviker imidlertid definisjonen av yrkesaktivitet på enkelte punkter fra definisjonen som er gitt ovenfor. I 1970-tellingen er ikke en bestemt gruppe av personer regnet som yrkesbefolkning. Det er imidlertid gitt fordelinger etter viktigste kilde til livsopphold og etter arbeidstid.

#### *Viktigste kilde til livsopphold*

Personer 16 år og over er gruppert etter den kilde til livsopphold som var viktigst de siste 12 månedene før tellingstidspunktet.

Med inntekt av eget arbeid er ment inntekt av egen yrkesaktivitet.

"Pensjon, trygd" omfatter syketrygd, arbeidsløshetsstrygd, forsørgertrygd, uføretrygd, alderstrygd, yrkesskadetrygd, krigspensjon, bedriftspensjon o.l. Ektefeller som hadde hver sin pensjon som viktigste kilde til livsopphold, er begge gruppert under denne kilden til livsopphold. I disse tilfellene er således ikke den ene ektefellen regnet som forsørget eller å ha husarbeid i hjemmet som viktigste kilde til livsopphold.

Som formue, lån m.v. er også regnet føderåd, leieinntekt, forpaktningssinntekt, annen formuesinntekt og utbetalinger i samband med livsforsikring eller individuell pensjonsforsikring.

"Stipend m.v." omfatter foruten stipend, underhold fra andre enn privatpersoner (f.eks. stønader fra det offentlige, institusjoner eller bedrifter), unntatt pensjon og trygd.

I gruppen "Husarbeid i hjemmet, forsørget" er tatt med alle personer som ikke hadde en av kildene som er spesifisert foran, som den viktigste kilde til livsopphold.

#### *Inntektstaker/Ikke-inntektstaker*

Som inntektstakere er regnet personer 16 år og over med inntekt av eget arbeid; pensjon, trygd m.v.; formue, lån m.v. eller stipend m.v. som viktigste kilde til livsopphold. Tilsvarende er som ikke-inntektstakere regnet alle personer under 16 år og personer 16 år og over som under viktigste kilde til livsopphold er gruppert på "Husarbeid i hjemmet, forsørget", Husmødre som ikke var inntektstakere, er skilt ut som egen gruppe. Denne gruppen omfatter gifte kvinner 16 år og over med husarbeid i hjemmet som viktigste kilde til livsopphold.

I tabell 2 er ikke-inntektstakere gruppert etter samme kilde til livsopphold/næring som en inntektstaker i samme familie (definisjon av familieenheten er gitt i avsnitt 3). Denne inntektstakeren er valgt ut etter følgende prioritetsrekkefølge:

1. Mannlig ektefelle/far
2. Kvinnelig ektefelle/mor
3. Eldste sønn, nest eldste sønn osv.
4. Eldste datter, nest eldste datter osv.

Personer som tilhørte familie uten en eneste inntektstaker, er i tabell 2 gruppert under uopp-gitt kilde til livsopphold.

#### *Elever, studenter (tabell 5)*

Som elever og studenter er i tabell 5 regnet personer som i løpet av de siste 12 måneder før tellingstidspunktet, gikk på skole eller studerte, uten hensyn til andre aktiviteter som f.eks. yrkesaktivitet.

#### *Arbeidstid*

Opgavene over arbeidstid gjelder perioden 1. november 1969 - 31. oktober 1970 og omfatter tid som er gått med til yrkesaktivitet. Tid som er brukt til skolearbeid, studier og husarbeid for egen familie, er således ikke inkludert. Personer som i perioden hadde mindre enn i alt én måned sykefravær, og ellers - bortsett fra ferie - arbeidet full dag hele perioden, er regnet å ha hatt heldagsarbeid.

#### *Generelt om grupperingen etter næring, yrke og yrkesstatus*

Personer 16 år og over med yrkesaktivitet er gruppert på næring etter arten av virksomheten til den bedrift som den enkelte arbeidet i hele tiden eller lengst tid de siste 12 måneder før tellingstidspunktet. Disse personene er videre gruppert på det yrke og den yrkesstatus som de hadde hele tiden eller lengst tid i bedriften i 12-månedersperioden.

#### *Næring*

Næringsgrupperingen er foretatt etter 1960-utgaven av Standard for næringsgruppering i offentlig norsk statistikk (Statistisk Sentralbyrås Håndbøker, nr. 9), Denne standarden er i samsvar med International Standard Industrial Classification of All Economic Activities (ISIC), Rev. 1.

Med begrepet "Industri m.v." som er brukt i tabelldelen, er ment næringene bergverksdrift m.v., industri og kraft- og vannforsyning m.v. Videre er som "Samferdsel" regnet næringene sjøtransport og annen samferdsel. Samlegruppen "Tjenesteytende næringer" omfatter finansinstitusjoner, eienomsdrift, offentlig administrasjon og forsvar, offentlig og privat tjenesteyting og personlig tjenesteyting. I tabell 4 er under "Annen tjenesteyting" tatt med næringsgrenene hotell- og restaurantdrift og vask, rensing og andre personlige tjenester.

#### *Yrke*

Yrkesgrupperingen er foretatt etter Standard for yrkesgruppering i offentlig norsk statistikk (utgitt av Arbeidsdirektoratet i 1965) som i prinsippet følger 1958-utgaven av International Standard Classification of Occupations (ISCO).

*Yrkesstatus*

I tellingen er det brukt følgende fire grupperinger etter yrkesstatus:

1. Ansatt
2. Selvstendig uten leid hjelp
3. Selvstendig med leid hjelp
4. Familienmedlem uten fast lønn i familiebedrift

Personer (også medeiere) som arbeide i firmaer organisert som aksjeselskap, andelslag eller annen selskapsform med begrenset ansvar, er alltid regnet som ansatte.

En person er regnet som selvstendig (med eller uten leid hjelp) dersom vedkommende drev firmaet alene for egen regning eller sammen med andre som medeier med ubegrenset ansvar (f.eks. i ansvarlig selskap). I de tilfelle hvor ektefeller arbeide i felles virksomhet (f.eks. gårdsbruk, forretning) som ikke var organisert som aksjeselskap e.l., er den ene ektefellen regnet som selvstendig og den andre som familienmedlem uten fast lønn i familiebedrift. Gruppen "Familie-medlem uten fast lønn i familiebedrift" omfatter ellers personer som arbeide i familie-virksomhet uten fast avtalt lønn og som verken var eier eller medeier i virksomheten. Et familienmedlem uten fast lønn kan imidlertid ha vederlag for arbeidet i form av kost og losji, andel av overskott e.l.

I tabell 4 er det gitt oppgaver over tallet på henholdsvis ansatte og selvstendige (med eller uten leid hjelp). Differansen mellom summer av disse tall og totaltall utgjør følgelig tallet på familienmedlemmer uten fast lønn i familiebedrift.

*Arbeids-/skole-/studiested*

Personer som pr. 1. november 1970 både hadde inntekt av eget arbeid og som gikk på skole eller studerte, er i tabell 6 gruppert som yrkesaktive og etter arbeidssted dersom arbeidstiden de foregående 12 månedene utgjorde minst 1 000 timer. I motsatt fall er de gruppert som skoleelever/studenter og etter skole-/studiested.

Som personer med annet arbeidssted er regnet personer som arbeide i flere kommuner, var til sjøs eller som arbeide i utlandet. Tilsvarende er personer som studerte i utlandet gruppert under annet studiested.

*Egen bolig*

Ektefeller som var bosatt i samme privatbolig og hvor minst én av ektefellene var boliginne-haver, er begge regnet å ha egen bolig. For øvrig er bare boliginnehaveren eller én av bolig-innehaverne gruppert under "Egen bolig". Forpleide i aldershjem, barnehjem og pleiehjem og losjerende i pensjonater og hoteller m.v. er aldri regnet å ha egen bolig.

Definisjon av begrepet "Boliginnehaver" er gitt i kapittel 4 under avsnittet "Eier-/leier-forhold".

## 3. DEFINISJON AV FAMILIE OG HUSHOLDNINGSTYPE

Grupperingene på familie og husholdningstype refererer seg til tellingstidspunktet den 1. november 1970.

*Familie*

Til én og samme familie er regnet:

1. Ektepar og eventuelle ugifte barn registrert bosatt i samme privatbolig, aldershjem, pleiehjem, pensjonat, hotell e.l.
2. Far/mor med ugifte barn registrert bosatt i samme privatbolig, aldershjem, pleiehjem, pensjonat, hotell e.l.
3. Hver enkelt person som ikke hører inn under noen av de to gruppene som er spesifisert ovenfor (bl.a. personer uten fast bopel). Disse personene danner således hver for seg egen familie (familie med én person).

I familier med ektepar er også tatt med eventuelle ugifte barn av bare den ene ektefellen og ugifte adoptivbarn og stebarn, men ikke fosterbarn.

Av reglene som er nevnt ovenfor, går det fram at personer (f.eks. ektefeller) som ikke var registrert bosatt i samme privatbolig, aldershjem, pleiehjem, pensjonat, hotell e.l., aldri er gruppert under samme familie. Videre går det fram at gifte, separerte, skilte, enker og enkemenn ikke i noe tilfelle er regnet til samme familie som foreldrene. Når f.eks. et ektepar bor sammen med en skilt datter, danner ektefellene egen familie og datteren egen familie. Ellers kan nevnes at ugifte søsken som har felles bolig, men hvor ingen av foreldrene er bosatt, hver for seg er regnet som særskilt familie.

#### *Husholdningstype*

Det er skilt mellom tre hovedtyper av husholdning, nemlig privathusholdning, felleshusholdning og annen husholdning.

Gruppen "Privathusholdning" omfatter personer som var registrert som bosatt i privatbolig. Denne husholdningstypen er videre splittet opp etter tallet på familier i husholdningen. Som husholdningsenhet er her regnet bolighusholdning (som omfatter alle bosatte i samme bolig) og ikke kosthusholdning som ved tidligere tellinger.

Til felleshusholdning er regnet forpleide som var registrert bosatt i aldershjem, barnehjem og pleiehjem og losjerende som var registrert bosatt i pensjonat, hotell e.l.

Betjeningspersonale bosatt ved felleshusholdninger er alltid gruppert under privathusholdning. Det samme gjelder militært personell som var bosatt i militærforlegning.

Annen husholdning omfatter personer uten fast bopel.

#### 4. DEFINISJON AV HUS OG BOLIG OG HUS- OG BOLIGKJENNERMERKER

Hus- og boligopplysningene refererer seg til den 1. november 1970.

##### *Hus*

Som eget hus er som hovedregel regnet bygg som fra kjeller til loft er atskilt fra andre bygg. Fra denne regelen er det gjort følgende to unntak:

1. Hver enkelt bolig i vertikalt delte tomannsboliger og i rekke, kjede, atrium og terrasse er alltid regnet som særskilt hus.
2. Selv om det fra kjeller til loft er skillevegg(er) uten gjennomgang, er henholdsvis horisontalt delte tomannsboliger som er bygd sammen i rekke e.l., og hver enkelt blokk regnet til ett og samme hus.

Som nevnt under avsnitt 1, omfatter tellingen alle hus hvor minst én person var registrert som bosatt den 1. november 1970.

##### *Bolig*

Til en bolig (leilighet m.v.) er som hovedregel regnet rom som er bygd (eller ombygd) til bruk for én person eller for flere personer med fellesskap i kost og losji, og hvor det er adkomst til rommene (rommet) uten å måtte gå gjennom en annen bolig. Avgrensingen av boligenhetene er ellers foretatt etter følgende spesielle regler:

1. En hybel med egen inngang (utenfra eller fra korridor, oppgang e.l.) og som er bygd i tilknytning til en bolig, er regnet som særskilt bolig bare når hybelboeren (hybelboerne) selv holdt kosten.
2. Hybler uten egen inngang er ikke skilt ut som særskilte boliger.
3. I hybelbygg o.l. er hver enkelt hybel regnet som egen bolig, også i de tilfelle flere hybler har felles gang, hall, bad og/eller kjøkken.
4. I bygg for felleshusholdning, i hus som er bygd i tilknytning til slike bygg og i militærforlegninger er hybler o.l. for ansatte regnet som særskilte boliger. Likeledes er rom som ble brukt av en ansatt med ektefelle og eventuelle barn, regnet til én og samme bolig.

Med privatbolig er i tellingen ment boliger som ikke er bebodd av forpleide i aldershjem, barnehjem og pleiehjem eller av losjerende i pensjonater, hoteller o.l. Boliger for ansatte (f.eks. sykepleiere) ved felleshusholdninger er således regnet som privatboliger. Det samme gjelder boliger for befal m.v. i militærforlegninger.

Som nevnt under avsnitt 1, omfatter tellingen alle privatboliger hvor minst én person var registrert bosatt den 1. november 1970. Som betegnelse på disse boligene er i tabelldelen brukt "Bebodde boliger". For de enkelte hus som er med i tellingen, er det imidlertid hentet inn oppgaver over samlet tall på privatboliger (inkl. ubebodde boliger og boliger med bare midlertidig bosatte). Tallene på boliger i alt i tabell 9 gjelder disse boligene.

#### *Rom*

Oppgavene over tall på rom refererer seg til boliger som er med i tellingen, og omfatter beboelsesrom på 6 m<sup>2</sup> eller mer som kan nyttes året rundt. Bortsett fra i tabell 11, er også kjøkken på 6 m<sup>2</sup> eller mer inkludert. Entré, hall, bad, alkove, hems og rom som bare nyttes i næringsvirksomhet (f.eks. kontor) er ikke med.

#### *Bosatte*

Tallene på bosatte omfatter personer registrert som bosatt i privatboliger og således ikke personer som er regnet til felleleshusholdning og personer uten fast bopel.

#### *Hustype*

Som våningshus i tilknytning til gårdsdrift er - uansett hustype ellers - regnet hus hvor gårdbrukeren selv, forpakter eller kårfolk var bosatt, men ikke hus for gårdsarbeidere og hus på nedlagte bruk.

Hustypen "Frittliggende enebolig" omfatter hus med én bolig og med minst en halv meters avstand til nærmeste hus (unntatt garasje o.l.).

Til gruppen "Enebolig i rekke, kjede, atrium m.v." er også regnet husenhetene i vertikalt delte tomannsboliger.

Horisontalt delt tomannsbolig er hus med to vanlige leiligheter (som kan ha ulik størrelse) og hvor den ene leiligheten ligger i en etasje over den annen.

Hustypen "Annet småhus" omfatter hus med inntil 2½ etasjer (ekskl. underetasje), unntatt våningshus i tilknytning til gårdsdrift, eneboliger og horisontalt delte tomannsboliger. Hus som har én eller to vanlige leiligheter og hybelleilighet som er skilt ut som egen bolig, er også gruppert under denne hustypen.

Som blokk er regnet hus med 3 etasjer (ekskl. underetasje) eller mer.

Provisorisk boligbygg er hus m.v. som helt eller delvis er tatt i bruk til bolig for 10 år eller mindre (inkl. campingvogner, båter, telt, gammer o.l.).

Gruppen "Forretningsbygg m.v." omfatter hus hvor halvparten eller mindre av golvarealet nyttes til privatboliger, unntatt bygg for felleleshusholdning. Hus med to etasjer og hvor det er forretning i første etasje og bolig i annen etasje, er alltid gruppert under denne hustypen.

Som bygg for felleleshusholdning er regnet hus hvor det for bosatte og/eller midlertidig tilstedeværende er organisert felleleshusholdning. Hus i studentbyer o.l. er imidlertid aldri gruppert her. Av avgrensingsregler som det er gjort rede for under andre avsnitt, går det fram at oppgaver over tall på boliger, rom og bosatte i bygg for felleleshusholdning, bare omfatter privatboliger og rom og bosatte i disse boligene.

#### *Byggeår*

Som byggeår er for det enkelte hus regnet det år da minst halvparten av boligene i huset var ferdige til innflytning. Hus som er ombygd, er gruppert etter opprinnelig byggeår.

#### *WC, bad*

Boliger med eget wc/eget bad omfatter boliger med wc/bad som bare de bosatte i boligen har rett til å nytte, uten hensyn til om wc/bad ligger i eller utenfor boligen. Som boliger med felles wc/felles bad er regnet boliger som har wc/bad felles med en eller flere andre boliger.

#### *Eier-/leierforhold*

Personer med råderett over boligen som de er bosatt i (eier, leier den e.l.), er regnet som boliginnehavere.

Boliginnehavere (f.eks. medlemmer av borettslag) med aksje eller andel som gir boret til boligen, er alltid regnet som leieboere med aksje/andel, også i de tilfelle det er betalt innskott som er høyere enn pålydende verdi av aksjen/andelen.

Leieboere med innskott er boliginnehavere som har betalt innskott (f.eks. obligasjonsinnskott) for å leie boligen, men ikke leieboere som bare har betalt forskott på husleie.

Boliginnehavere som disponerer boligen vederlagsfritt eller som kårbolig, er regnet som leieboere.

En boliginnehaver er regnet å disponere boligen som tjenestebolig når den er stilt til disposisjon i samband med tjenesteforhold på vilkår av at boligen må fraflyttes når tjenesteforholdet opphører, uten hensyn til om det betales husleie eller ikke. Boliger som boliginnehaveren har aksje, andel eller innskott i, er imidlertid aldri regnet som tjenestebolig.

#### *Gjennomsnittstall*

Boliger pr. hus er lik tallet på privatboliger i hus som er med i tellingen (inkl. ubebodde boliger og boliger med bare midlertidig tilstedeværende) dividert med tallet på hus som er med i tellingen.

Bebodde boliger pr. hus er lik tallet på privatboliger som er med i tellingen dividert med tallet på hus som er med i tellingen.

Rom pr. bolig er lik tallet på rom (inkl. kjøkken på  $6 \text{ m}^2$  eller mer) i privatboliger som er med i tellingen dividert med tallet på disse boligene.

Bosatte pr. bolig er lik tallet på bosatte i privatboliger dividert med tallet på privatboliger som er med i tellingen.

Bosatte pr. rom er lik tallet på bosatte i privatboliger dividert med tallet på rom (inkl. kjøkken på  $6 \text{ m}^2$  eller mer) i privatboliger som er med i tellingen.

## 5. INNDELINGEN I TELLINGSKRETSE

For områder som i 1960 tilhørte herredskommune, er kretsinnstillingen foretatt av Byrådet og etter de samme retningslinjer som i 1960-tellingen. Følgende hovedregler er lagt til grunn for innstillingen:

1. En tellingskrets bør være mest mulig ensartet når det gjelder kommunikasjonsforhold, næringsstruktur og befolkningsutvikling.
2. Kretsgrenser må ikke skjære sogne- eller kommunegrenser.
3. En krets skal bestå enten bare av ett tettbygd strøk, del av tettbygd strøk eller av spredtbygd strøk. Som tettbygd strøk regnes områder med minst 200 bosatte på tellings- tidspunktet og hvor avstanden mellom bolighusene som regel ikke overstiger 50 meter. En hussamling som ligger mer enn 50 meter fra en tettbebyggelse, er imidlertid regnet som en del av det tettbygde strøket dersom hussamlingen naturlig hører sammen med tettbebyggelsen. Andre områder er regnet som spredtbygde strøk og er delt videre opp i tellingskretser.

I 1970-tellingen er det for områder som i 1960 tilhørte herredskommune, bare foretatt følgende endringer i kretsinnstillingen som da ble brukt:

1. Når regulering av kommune- eller sognegrenser førte til at en 1960-krets falt inn under mer enn én kommune eller ett sogn i 1970, er kretsen delt videre opp slik at kretsgrenser ikke skjærer kommune- eller sognegrenser.
2. Grensene for tettbygde strøk (og dermed for tettbygde kretser) er justert i samsvar med bosettingen pr. 1. november 1970 etter reglene for avgrensning av disse strøkene.
3. I de tilfelle avgrensningen i 1960-tellingen av spredtbygde kretser ikke var i samsvar med reglene for kretsinnstilling, er grensene justert i 1970-tellingen.

Innstillingen i tellingskretser av områder som i 1960 tilhørte bykommune, er foretatt av folke- registrene i samråd med kommunale myndigheter. I flere tilfelle er kretsinnstillingen for disse om- rådene ikke den samme som i 1960-tellingen. I begge tellingene er imidlertid grensene fastlagt slik at de ikke skjærer kommune- eller sognegrenser og at en krets består enten bare av tettbygd strøk eller bare av spredtbygd strøk (avgrenset etter reglene som er nevnt ovenfor).

Tettbygde strøk i områder som i 1960 tilhørte herredskommune, er vanligvis ikke delt opp i flere kretser. Byområder er imidlertid alltid regnet til flere kretser.

I vedlegg 1 a er det gitt en kretsfortegnelse, i vedlegg 2 en kartskisse over kretsinn-  
delingen og i vedlegg 3 et oversiktskart over én eller flere tettbygde kretser. En oversikt som  
viser hvilke tellingskretser som inngår i de enkelte sogn, er gitt i vedlegg 1 b.

#### 6. Merknader til tabell 1

I tabell 1 har en generelt sett tatt sikte på å gi tall tilbake til 1801 etter kommune-  
inndelingen i 1970. Over et så langt tidsrom har det imidlertid skjedd så mange endringer i kommune-  
inndelingen at det for de fleste kommuner ikke kan gis en sammenlignbar tallserie for hele perioden.

I 1879 ble Lindås herred delt i to herreder - Lindås og Masfjorden, og i 1910 ble Austrheim  
skilt ut fra Lindås som eget herred. Mellom tellingen i 1960 og tellingen i 1970 er Alversund, en  
del av Modalen herred og deler av de tidligere herredene Hosanger, Hamre og Sæbø slått sammen med  
Lindås. Fra Lindås er videre en del overført til Radøy herred og en del til Masfjorden. Resten av  
Hosanger er overført til Osterøy herred, mens resten av Hamre er overført til Osterøy og til Meland  
herred. Resten av Sæbø er slått sammen med Radøy. I vedlegg 1 c er det gitt en oversikt som viser  
hvilke kommuner de enkelte tellingskretsene i 1970-tellingen tilhørte i 1960 og hvilke kretser som  
er overført fra Lindås til Masfjorden og Radøy.

TABELLER



TABELL 1. FOLKEMENGDEN VED FOLKETELLINGENE 1801-1970

ÅR	FOLKE- MENGDEN	ÅR	FOLKE- MENGDEN	ÅR	FOLKE- MENGDEN	ÅR	FOLKE- MENGDEN	ÅR	FOLKE- MENGDEN	ÅR	FOLKE- MENGDEN
1801 ..	..	1835 ..	..	1865 ..	..	1900 ..	..	1930 ..	..	1960 ..	7 869
1815 ..	..	1845 ..	..	1875 ..	..	1910 ..	..	1946 ..	..	1970 ..	7 731
1825 ..	..	1855 ..	..	1890 ..	..	1920 ..	..	1950 ..	8 023		

1 SE MERKNADER TIL TABELL 1 PÅ SIDE 14

TABELL 2. FOLKEMENGDEN ETTER KJØNN OG INNTEKTSTAKERNES VIKTIGSTE KILDE TIL LIVSOPPHELD OG NÆRING

VIKTIGSTE KILDE TIL LIVSOPPHELD OG NÆRING	IKKE-INNTEKTSTAKERE								
	I ALT	MENN	KVIN- NER	INN- TEKTS- TAKERE	I ALT	HUS- MØDRE	ANDRE		
							I ALT	AV DISSE:	
								UNDER 16 ÅR	16-24 ÅR
I ALT .....	7 731	3 981	3 750	3 992	3 739	1 137	2 602	2 186	360
INNTEKT AV EGET ARBEID I ALT ..	5 946	3 227	2 719	2 520	3 426	1 027	2 399	2 034	329
JCRCBRUK OG SKOGBRUK M.V. ....	1 094	604	490	535	559	178	381	294	69
FISKE M.V. OG HVALFANGST ....	81	53	28	32	49	13	36	31	5
INDUSTRI M.V. ....	1 770	934	836	731	1 039	324	715	621	87
BYGGE- OG ANLEGGSVIRKSOMHET .	784	455	329	261	523	153	370	316	52
VAREHANDEL .....	310	147	163	148	162	40	122	108	13
SAMFERDSEL .....	915	537	378	365	550	166	384	340	44
TJENESTEYTENDE NÆRINGER .....	989	494	495	445	544	153	391	324	59
UOPPGITT NÆRING .....	3	3	-	3	-	-	-	-	-
PENSJON, TRYGD .....	1 604	662	942	1 341	263	104	159	123	26
FORMUE, LÅN M.V. ....	79	40	39	71	8	2	6	6	-
STIPEND M.V. ....	60	32	28	60	-	-	-	-	-
UOPPGITT .....	42	20	22	-	42	4	38	23	5

TABELL 3. PERSONER 16 ÅR OG OVER ETTER YRKESAKTIVITET, KJØNN OG ALDER

KJØNN OG ALDER	I ALT	UTEN YRKES- AKTI- VITET	MED YRKESAKTIVITET						
			I ALT	ARBEIDSTID I TIMER				UOPP- GITT	
				UNDER 100	100- 499	500- 999	1 000 OG MER		
							I ALT		AV DISSE: HELDAGS- ARBEID
I ALT .....	5 545	2 426	3 119	16	214	443	2 446	2 026	-
16-19 .....	550	277	273	4	62	53	154	121	-
20-24 .....	474	144	330	3	23	23	281	207	-
25-59 .....	2 860	855	2 005	6	93	254	1 652	1 404	-
60-66 .....	606	258	348	-	14	66	268	221	-
67-69 .....	234	147	87	-	6	16	65	53	-
70 CG OVER .....	821	745	76	3	16	31	26	20	-
MENN I ALT .....	2 835	674	2 161	8	87	118	1 948	1 667	-
16-19 .....	311	129	182	2	40	31	109	87	-
20-24 .....	281	36	245	2	12	7	224	167	-
25-59 .....	1 439	73	1 366	2	15	29	1 320	1 168	-
60-66 .....	315	72	243	-	4	20	219	185	-
67-69 .....	108	45	63	-	3	9	51	41	-
70 CG OVER .....	381	319	62	2	13	22	25	19	-
KVINNER I ALT .....	2 710	1 752	958	8	127	325	498	359	-
16-19 I ALT .....	239	148	91	2	22	22	45	34	-
AV DISSE: GIFTE ...	10	6	4	-	-	2	2	1	-
20-24 I ALT .....	193	108	85	1	11	16	57	40	-
AV DISSE: GIFTE ...	112	77	35	-	6	7	22	13	-
25-59 I ALT .....	1 421	782	639	4	78	225	332	236	-
AV DISSE: GIFTE ...	1 211	685	526	4	67	210	245	165	-
60-66 .....	291	186	105	-	10	46	49	36	-
67-69 .....	126	102	24	-	3	7	14	12	-
70 CG OVER .....	440	426	14	1	3	9	1	1	-

TABELL 4. PERSONER 16 ÅR OG OVER MED MINST 100 ARBEIDSTIMER ETTER YRKESSTATUS, ARBEIDSTID, KJØNN OG NERING/YRKESOMRADE

NERING/YRKESOMRADE	AV DISSE:					ARBEIDSTID I TIMER					
	I ALT	AN-SATTE	SELV-STEN-DIGE	MENN	KVIN-NER	100-999			1 000 OG MER		
						I ALT	MENN	KVIN-NER	I ALT	MENN	KVIN-NER
I ALT .....	3 103	2 020	645	2 153	950	657	205	452	2 446	1 948	498
NERING											
JORDBRUK .....	856	18	438	505	351	333	89	244	523	416	107
SKOGBRUK M.V. ....	3	3	-	3	-	1	1	-	2	2	-
FISKE M.V., HVALFANGST	36	18	18	36	-	4	4	-	32	32	-
BERGVERKSDRIFT M.V. ....	15	15	-	14	1	1	:	:	14	:	:
INDUSTRI .....	774	721	45	560	214	111	43	68	663	517	146
BYGGE- OG ANLEGGSVIRKS.	270	213	54	262	8	13	12	1	257	250	7
KRAFT-, VANNFORS. M.V.	33	33	-	26	7	5	-	5	28	26	2
VAREHANDEL .....	184	123	39	87	97	38	5	33	146	82	64
FINANSINSTITUSJONER ...	27	27	-	21	6	4	:	:	23	:	:
EIENDOMSDRIFT .....	-	-	-	-	-	-	-	-	-	-	-
SJØTRANSPORT .....	225	206	18	214	11	29	23	6	196	191	5
ANNEN SAMFERDSEL .....	167	148	18	134	33	10	5	5	157	129	28
OFF. ADM. OG FORSVAR ..	97	97	-	88	9	10	7	3	87	81	6
OFF. OG PRIV. TJ.YTING	356	344	11	186	170	78	12	66	278	174	104
LØNT HUSARBEID .....	27	27	-	-	27	10	-	10	17	-	17
ANNEN TJENESTEYTING ...	30	24	4	14	16	10	3	7	20	11	9
UOPPGITT .....	3	3	-	3	-	-	-	-	3	3	-
YRKESOMRADE											
TEKNISK, VITENSKAPELIG, HUMANISTISK OG KUNST- NERISK ARBEID I ALT ...	239	229	10	138	101	46	11	35	193	127	66
TEKNISK ARBEID .....	17	17	-	16	1	1	:	:	16	:	:
MEDISINSK ARBEID .....	7	3	4	7	-	-	-	-	7	7	-
SYKEPLEIE- OG ANNET PLEIEARBEID .....	36	36	-	1	35	10	:	:	26	:	:
PEDAGOGISK ARBEID ...	150	149	1	93	57	30	8	22	120	85	35
ADM.- OG FORVALTNINGS- ARB., BEDR.- OG ORGANI- SASJONSLEDELSE I ALT ..	37	23	14	36	1	:	-	:	:	36	:
OFFENTLIG ADM.- OG FORVALTNINGSARBEID ..	5	5	-	5	-	-	-	-	5	5	-
BEDR. OG ORG.LEDELSE	32	18	14	31	1	:	-	:	:	31	:
KONTORARBEID .....	108	99	1	48	60	21	3	18	87	45	42
HANDELSARBEID I ALT ...	147	88	39	61	86	30	2	28	117	59	58
GROSSISTER OG DETALJISTER .....	36	-	36	30	6	-	-	-	36	30	6
HANDELSREISENDE- OG AGENTURARBEID .....	5	3	2	5	-	-	-	-	5	5	-
HANDELSARB. FRA KONT. OG DETALJHANDELSARB.	102	81	1	22	80	30	2	28	72	20	52
JORDBRUKS-, SKOGBRUKS- OG FISKEARBEID .....	892	38	454	541	351	338	94	244	554	447	107
GRUVE- OG SPRENGNINGS- ARBEID M.M. ....	15	14	1	15	-	1	1	-	14	14	-
TRANSPORT- OG KOMMUNI- KASJONSARBEID I ALT ...	386	349	35	351	35	29	23	6	357	328	29
VEGTRAFIKKARBEID ....	136	118	17	135	1	1	:	:	135	:	:
POST- OG TELEKOM.ARB.	55	55	-	23	32	8	:	:	47	:	:
INDUSTRI-, BYGGE- OG ANLEGGSSARBEID I ALT ...	1 044	953	86	857	187	119	60	59	925	797	128
JERN- OG MET.VAREARB.	130	120	8	128	2	12	:	:	118	:	:
ELEKTROARBEID .....	44	41	3	44	-	1	1	-	43	43	-
TREARBEID .....	289	253	35	283	6	19	17	2	270	266	4
NERINGSMODELARBEID .	147	143	3	63	84	31	8	23	116	55	61
KJEMISK PROSESSAR- BEID, TREFOREDINGS- OG PAPIRARBEID .....	-	-	-	-	-	-	-	-	-	-	-
LASTE-, LOSSE- OG LAGERARBEID .....	40	40	-	40	-	7	7	-	33	33	-
SERVICEARBEID I ALT ...	188	180	5	59	129	68	6	62	120	53	67
SIVILT OVERVAKNINGS- OG TRYGGINGSARBEID ..	12	12	-	10	2	2	:	:	10	:	:
HOTELL- OG RESTAU- RANTARBEID, HUSARBEID VAKTMESTER- OG	81	77	3	32	49	20	4	16	61	28	33
RENGJØRINGSARBEID ...	79	78	-	14	65	39	1	38	40	13	27
MILITÆRT ARBEID .....	46	46	-	46	-	5	5	-	41	41	-
UOPPGITT .....	1	1	-	1	-	-	-	-	1	1	-

I BARE ET UTVALG AV YRKESOMRADER ER SPESIFISERT

TABELL 5. PERSONER 16-69 ÅR ETTER YRKESAKTIVITET, KJØNN OG HØYESTE UTDANNING

KJØNN OG HØYESTE UTDANNING	I ALT	UTEN YRKESAKTIVITET, ARBEIDSTIMER UNDER 100 TIMER ELLER UOPPGITT		MED 100 ARBEIDSTIMER ELLER MER					
		I ALT	AV DISSE: ELEVER, STU- DENTER	100-499 TIMER		500-999 TIMER		1 000 TIMER OG MER	
				I ALT	AV DISSE: ELEVER, STU- DENTER	I ALT	AV DISSE: ELEVER, STU- DENTER		
I ALT .....	4 724	1 694	346	3 030	198	78	412	51	2 420
MENN I ALT .....	2 454	361	171	2 093	74	46	96	28	1 923
UNGDOMSSKOLENIVA, 7-9 ÅR, I ALT ..	1 816	284	123	1 532	52	28	75	19	1 405
7-ÅRIG FOLKESKOLE .....	847	124	5	723	10	-	40	-	673
ALLMENT FAGFELT ELLERS .....	550	118	101	432	28	16	20	10	384
ADMINISTRASJON OG ØKONOMI .....	82	5	2	77	1	1	2	2	74
INDUSTRI, HÅNDVERK OG TEKNIKK ..	247	27	15	220	13	11	10	6	197
SAMFERDSEL .....	45	8	-	37	-	-	1	-	36
JORDBRUK, SKOGBRUK OG FISKE ....	31	1	-	30	-	-	1	-	29
TJENESTEYTING OG FØRSVAR .....	14	1	-	13	-	-	1	1	12
GYMNASNIVA I, 10 ÅR, I ALT .....	258	24	11	234	2	-	8	3	224
ALLMENT FAGFELT .....	80	7	4	73	-	-	4	2	69
INDUSTRI, HÅNDVERK OG TEKNIKK ..	37	7	4	30	-	-	2	-	28
SAMFERDSEL .....	32	4	1	28	1	-	1	-	26
JORDBRUK, SKOGBRUK OG FISKE ....	87	3	1	84	1	-	-	-	83
TJENESTEYTING OG FØRSVAR .....	18	2	-	16	-	-	1	1	15
GYMNASNIVA II,III, 11-12 ÅR, I ALT	236	41	33	195	12	11	9	3	174
ALLMENT FAGFELT .....	72	31	31	41	10	10	3	2	28
ADMINISTRASJON OG ØKONOMI .....	5	1	-	4	-	-	-	-	4
INDUSTRI, HÅNDVERK OG TEKNIKK ..	84	5	2	79	-	-	-	-	79
SAMFERDSEL .....	34	1	-	33	-	-	2	1	31
JORDBRUK, SKOGBRUK OG FISKE ....	24	2	-	22	-	-	1	-	21
TJENESTEYTING OG FØRSVAR .....	8	1	-	7	1	-	1	-	5
UNIVERSITETS- OG HØGSKOLENIVA I, 13-14 ÅR, I ALT .....	87	3	1	84	4	4	3	3	77
UNDERVISNING .....	54	2	-	52	1	1	3	3	48
ADMINISTRASJON, ØKONOMI, SAMFUNNSVITENSKAP OG JUS .....	9	-	-	9	2	2	-	-	7
NATURVITENSKAP OG TEKNIKK .....	23	1	1	22	1	1	-	-	21
UNIVERSITETS-, HØGSKOLENIVA II,III OG FØRSKERNIVA, OVER 14 ÅR, I ALT	45	3	1	42	2	2	-	-	40
UNDERVISNING .....	19	2	-	17	1	1	-	-	16
NATURVITENSKAP OG TEKNIKK .....	5	-	-	5	-	-	-	-	5
UOPPGITT ELLER INGEN UTDANNING ...	12	6	2	6	2	1	1	-	3
KVINNER I ALT .....	2 270	1 333	175	937	124	32	316	23	497
UNGDOMSSKOLENIVA, 7-9 ÅR, I ALT ..	1 927	1 155	138	772	92	18	273	13	407
7-ÅRIG FOLKESKOLE .....	931	582	3	349	40	-	139	-	170
ALLMENT FAGFELT ELLERS .....	560	348	118	212	25	13	71	9	116
ADMINISTRASJON OG ØKONOMI .....	188	98	9	90	11	2	21	2	58
INDUSTRI, HÅNDVERK OG TEKNIKK ..	73	36	4	37	6	3	15	1	16
SAMFERDSEL .....	-	-	-	-	-	-	-	-	-
HELSEVERN .....	9	5	-	4	-	-	-	-	4
TJENESTEYTING OG FØRSVAR .....	161	83	4	78	10	-	26	1	42
GYMNASNIVA I, 10 ÅR, I ALT .....	153	92	8	61	10	2	23	3	28
ALLMENT FAGFELT .....	114	71	7	43	9	2	15	3	19
ADMINISTRASJON OG ØKONOMI .....	-	-	-	-	-	-	-	-	-
INDUSTRI, HÅNDVERK OG TEKNIKK ..	14	6	-	8	-	-	6	-	2
SAMFERDSEL .....	4	2	-	2	-	-	-	-	-
HELSEVERN .....	14	11	1	3	-	-	-	-	2
TJENESTEYTING OG FØRSVAR .....	6	2	-	4	-	-	-	-	-
GYMNASNIVA II,III, 11-12 ÅR, I ALT	109	55	23	54	10	4	15	5	29
ALLMENT FAGFELT .....	58	33	23	25	6	4	8	5	11
ADMINISTRASJON OG ØKONOMI .....	4	1	-	3	1	-	-	-	2
INDUSTRI, HÅNDVERK OG TEKNIKK ..	4	1	-	3	-	-	-	-	-
HELSEVERN .....	30	13	-	17	-	-	-	-	8
TJENESTEYTING OG FØRSVAR .....	8	6	-	2	-	-	-	-	-
UNIVERSITETS- OG HØGSKOLENIVA I, 13-14 ÅR, I ALT .....	54	13	2	41	10	7	3	-	28
UNDERVISNING .....	36	9	1	27	6	4	2	-	19
ADMINISTRASJON, ØKONOMI, SAMFUNNSVITENSKAP OG JUS .....	4	2	1	2	-	-	-	-	-
UNIVERSITETS-, HØGSKOLENIVA II,III OG FØRSKERNIVA, OVER 14 ÅR, I ALT	12	3	2	9	2	1	2	2	5
UNDERVISNING .....	8	2	1	6	2	1	2	2	2
UOPPGITT ELLER INGEN UTDANNING ...	15	15	2	-	-	-	-	-	-

I BARE ET UTVALG AV FAGOMRADER ER SPESIFISERT UNDER DE ENKELTE UTDANNINGSNIVAER

TABELL 6. YRKESAKTIVE, SKOLEELEVER OG STUDENTER 16 ÅR OG OVER ETTER KJØNN OG ARBEIDS-/SKOLE-/STUDIESTED  
 PR. 1. NOVEMBER 1970

ARBEIDS-/SKOLE-/STUDIESTED	I ALT	1			2		
		YRKESAKTIVE			SKOLEELEVER OG STUDENTER		
		I ALT	MENN	KVINNER	I ALT	MENN	KVINNER
I ALT .....	3 344	2 897	2 019	878	447	238	209
I KOMMUNEN .....	2 600	2 356	1 550	806	244	122	122
BERGEN .....	241	147	126	21	94	57	37
ÅSANE .....	58	56	44	12	2	-	2
RADØY .....	26	26	6	20	-	-	-
FANA .....	24	17	13	4	7	6	1
AUSTRHEIM .....	21	21	21	-	-	-	-
OSLO .....	18	3	2	1	15	10	5
ANDRE KOMMUNER I FYLKET .....	81	35	29	6	46	22	24
ANDRE KOMMUNER UTEFOR FYLKET ...	41	5	5	-	36	20	16
ANNET STED .....	234	231	223	8	3	1	2

1 EKSKL. PERSONER SOM AVTJENTE VERNEPLIKTSTJENESTE OG YRKESAKTIVE SOM IKKE HAR OPPGITT ARBEIDSSTED  
 2 EKSKL. SKOLEELEVER OG STUDENTER SOM IKKE HAR OPPGITT SKOLE-/STUDIESTED

TABELL 7. FAMILIER OG PERSONER ETTER FAMILIETYPPE OG HUSHOLDNINGSTYPE

HUSHOLDNINGSTYPE	I ALT		FAMILIER MED EN PERSON	FAMILIER MED TO ELLER FLERE PERSONER								
	FAMILIER	PERSONER		I ALT		EKTEPAR UTEN UGIFTE BARN	EKTEPAR MED UGIFTE BARN		MOR ELLER FAR MED UGIFTE BARN			
				FAMILIER	PERSONER		FAMILIER	PERSONER	FAMILIER	PERSONER	FAMILIER	PERSONER
I ALT .....	2 810	7 731	922	1 888	6 809	514	1 218	5 365	156	416		
PRIVATHUSHOLDNING I ALT .....	2 740	7 661	852	1 888	6 809	514	1 218	5 365	156	416		
MED EN FAMILIE .....	2 055	6 402	430	1 625	5 972	432	1 079	4 799	114	309		
MED TO FAMILIER .....	540	1 047	310	230	737	68	125	511	37	90		
MED FLERE FAMILIER .....	145	212	112	33	100	14	14	55	5	17		
FELLESHUSHOLDNING .....	70	70	70	-	-	-	-	-	-	-		
ANNEN HUSHOLDNING .....	-	-	-	-	-	-	-	-	-	-		

TABELL 8. PERSONER 16 ÅR OG OVER MED EGEN BOLIG ETTER ALDER, EKTESKAPELIG STATUS OG KJØNN

EKTESKAPELIG STATUS OG KJØNN	I ALT	ALDER								
		16-19	20-24	25-29	30-39	40-49	50-59	60-69	70-79	80 OG OVER
PERSONER 16 ÅR OG OVER I ALT ...	5 545	550	474	383	666	854	957	840	560	261
AV DISSE: MED EGEN BOLIG .....	4 071	19	167	292	571	779	873	747	462	161
MENN I ALT .....	2 835	311	281	201	343	426	469	423	268	113
AV DISSE: MED EGEN BOLIG .....	1 977	3	56	127	276	386	430	385	237	77
KVINNER I ALT .....	2 710	239	193	182	323	428	488	417	292	148
AV DISSE: MED EGEN BOLIG .....	2 094	16	111	165	295	393	443	362	225	84
UGIFTE I ALT .....	1 523	540	297	96	86	95	128	133	106	42
AV DISSE: MED EGEN BOLIG .....	272	11	15	15	12	30	59	64	53	13
MENN I ALT .....	919	311	218	77	63	57	71	70	38	14
AV DISSE: MED EGEN BOLIG .....	161	3	5	10	9	22	40	40	25	7
KVINNER I ALT .....	604	229	79	19	23	38	57	63	68	28
AV DISSE: MED EGEN BOLIG .....	111	8	10	5	3	8	19	24	28	6
GIFTE OG SEPARERTE I ALT .....	3 511	10	177	284	568	741	768	590	291	82
AV DISSE: MED EGEN BOLIG .....	3 422	8	152	276	553	735	763	581	280	74
MENN I ALT .....	1 757	-	63	123	275	367	376	323	180	50
AV DISSE: MED EGEN BOLIG .....	1 709	-	51	117	266	363	375	318	173	46
KVINNER I ALT .....	1 754	10	114	161	293	374	392	267	111	32
AV DISSE: MED EGEN BOLIG .....	1 713	8	101	159	287	372	388	263	107	28
FØR GIFTE I ALT .....	511	-	-	3	12	18	61	117	163	137
AV DISSE: MED EGEN BOLIG .....	377	-	-	1	6	14	51	102	129	74
MENN I ALT .....	159	-	-	1	5	2	22	30	50	49
AV DISSE: MED EGEN BOLIG .....	107	-	-	-	1	1	15	27	39	24
KVINNER I ALT .....	352	-	-	2	7	16	39	87	113	88
AV DISSE: MED EGEN BOLIG .....	270	-	-	1	5	13	36	75	90	50

TABELL 9. HUS, BOLIGER, ROM OG BOSATTE ETTER HUSTYPE

	PERMANENT BOLIGBYGG								BLOKK	PRO- VI- SOR- ISK BO- LIG- BYGG	FOR- RET- NING- BYGG M.V.	BYGG FOR- FEL- LES- HUS- HOLD- NING	UOPP- GITT HUS- TYPE
	I ALT	VA- NING- HUS I TILKN. GARDS- DRIFT	FRITT- LIGG- ENDE- ENE- BOLIG	ENE- BOLIG I REKKE, KJEDE, ATRIUM M.V.	ANNEN TALT ENE- BOLIG	HORI- SON- TALT DEL- TC- MANN- BOLIG	ANNET SMAHUS						
HUS .....	1 984	1 932	899	842	37	-	88	66	-	6	41	5	-
BOLIGER I ALT ....	2 471	2 406	1 184	842	37	-	176	167	-	6	54	5	-
AV DISSE: BEBODDE	2 371	2 316	1 130	842	37	-	171	136	-	6	47	2	-
ROM .....	11 271	11 021	5 492	4 268	191	-	632	438	-	8	235	7	-
BOSATTE .....	7 661	7 509	3 572	2 982	129	-	472	354	-	8	135	9	-
BOLIGER PR. HUS .	1,2	1,2	1,3	1,0	1,0	-	2,0	2,5	-	1,0	1,3	1,0	-
ROM PR. BOLIG ....	4,8	4,8	4,9	5,1	5,2	-	3,7	3,2	-	1,3	5,0	3,5	-
BOSATTE PR. BOLIG	3,2	3,2	3,2	3,5	3,5	-	2,8	2,6	-	1,3	2,9	4,5	-
BOSATTE PR. ROM .	0,7	0,7	0,7	0,7	0,7	-	0,7	0,8	-	1,0	0,6	1,3	-

TABELL 10. BEBODDE BOLIGER ETTER HUSTYPE OG BYGGGEAR, OG HUS, ROM OG BOSATTE ETTER HUSETS BYGGGEAR

HUSETS BYGGGEAR	HUS	BEBODDE BOLIGER						ROM	BOSATTE	BOSATTE			
		I ALT	I PERMANENTE BOLIGBYGG			I ALT	ROM			BE- BOD- DE BO- LIG- ER PR. HUS	ROM PR. BO- LIG	PR. BO- LIG	PR. ROM
		I ALT	I VANINGS- HUS I TILKN. TIL GARDSDRIFT OG I FRITTL. OG ENEBOLIGER	I ANDRE ENE- OG TO- MANN- BOLIGER OG SMAHUS	I BLOKK- ER	I ANDRE BYGG							
I ALT .....	1 984	2 371	2 316	1 972	344	-	55	11 271	7 661	1,2	4,8	3,2	0,7
1900 OG FØR ....	561	686	678	671	7	-	8	3 174	2 104	1,2	4,6	3,1	0,7
1901-1910 .....	126	154	153	139	14	-	1	760	482	1,2	4,9	3,1	0,6
1911-1920 .....	98	122	122	112	10	-	-	572	378	1,2	4,7	3,1	0,7
1921-1930 .....	143	175	169	137	32	-	6	826	468	1,2	4,7	2,7	0,6
1931-1940 .....	180	225	214	163	51	-	11	1 060	630	1,3	4,7	2,8	0,6
1941-1945 .....	46	54	51	39	12	-	3	227	147	1,2	4,2	2,7	0,6
1946-1950 .....	119	155	150	96	54	-	5	681	488	1,3	4,4	3,1	0,7
1951-1960 .....	338	392	382	292	90	-	10	1 952	1 406	1,2	5,0	3,6	0,7
1961-1970 .....	362	392	385	316	69	-	7	1 957	1 518	1,1	5,0	3,9	0,8
UOPPGITT .....	11	16	12	7	5	-	4	62	40	1,5	3,9	2,5	0,6

TABELL 11. BEBODDE BOLIGER ETTER HUSTYPE OG TALLET PÅ ROM, OG BOSATTE ETTER TALLET PÅ ROM I BOLIGEN

TALLET PÅ ROM, EKSKL. KJØKKEN	BEBODDE BOLIGER						I ALT	PR. ROM
	I ALT	I PERMANENTE BOLIGBYGG			I ALT	PR. ROM		
	I ALT	I VANINGS- HUS I TILKN. TIL GARDSDRIFT OG I FRITTL. ENEBOLIGER	I ANDRE ENE- OG TOMANN- BOLIGER OG SMAHUS	I BLOKKER	I ANDRE BYGG			
I ALT .....	2 371	2 316	1 972	344	-	55	7 661	0,7
0 ROM ELLER UOPPGITT ..	3	3	3	-	-	-	12	..
1 ROM I ALT .....	112	101	60	41	-	11	169	1,1
MED KJØKKEN I ALT ...	85	77	55	22	-	8	137	1,0
UNDER 6 KVM. ....	38	35	26	9	-	3	59	1,6
6 KVM. OG MER .....	47	42	29	13	-	5	78	0,8
UTEN KJØKKEN .....	27	24	5	19	-	3	32	1,2
2 ROM I ALT .....	407	398	295	103	-	9	899	0,8
MED KJØKKEN .....	406	397	294	103	-	9	:	:
UTEN KJØKKEN .....	1	1	1	-	-	-	:	:
3 ROM .....	419	409	323	86	-	10	1 233	0,8
4 ROM .....	660	652	571	81	-	8	2 310	0,7
5 ROM .....	398	392	370	22	-	6	1 471	0,6
6 ROM .....	221	219	211	8	-	2	923	0,6
7 ROM .....	98	96	93	3	-	2	441	0,6
8 ROM OG MER .....	53	46	46	-	-	7	203	0,4

TABELL 12. BEBODDE BOLIGER, ROM OG BOSATTE ETTER BOLIGTETTHET

	I ALT	BOSATTE PR. ROM, INKL. KJØKKEN PÅ 6 KVM. OG MER									0 ROM ELLER UOPP- GITT
		UNDER 0,25	0,25- 0,49	0,50- 0,74	0,75- 0,99	1,00- 1,24	1,25- 1,49	1,50- 1,74	1,75- 1,99	2,00 OG MER	
		BEBODDE BOLIGER .....	2 371	134	491	756	302	447	99	72	
ROM .....	11 271	835	2 542	3 639	1 628	1 810	411	244	25	137	..
BOSATTE .....	7 661	149	884	2 140	1 314	1 887	537	381	44	313	12
ROM PR. BOLIG .....	4,8	6,2	5,2	4,8	5,4	4,0	4,2	3,4	4,2	2,2	..
BOSATTE PR. BOLIG .....	3,2	1,1	1,8	2,8	4,4	4,2	5,4	5,3	7,3	5,1	4,0

TABELL 13. BEBODDE BOLIGER, ROM OG BOSATTE ETTER BOLIGENS UTSTYR

	I ALT	INNLAGT VANN I HUSET										IKKE INN- LAGT VANN I HUSET	UOPP- GITT
		EGET WC		FELLES WC		EGET ELLER FELLES WC OG UTEN BAD		UTEN WC		UTEN BAD			
		EGET BAD	FELLES BAD	EGET BAD	FELLES BAD	WC OG UTEN BAD	EGET ELLER FELLES BAD						
								I ALT	I ALT		I ALT		
BEBODDE BOLIGER .....	2 371	2 221	1 116	56	6	87	138	151	667	150	-		
ROM .....	11 271	10 699	6 030	179	19	244	545	702	2 980	572	-		
BOSATTE .....	7 661	7 303	4 157	137	16	188	390	436	1 979	358	-		
ROM PR. BOLIG .....	4,8	4,8	5,4	3,2	3,2	2,8	3,9	4,6	4,5	3,8	-		
BOSATTE PR. BOLIG .....	3,2	3,3	3,7	2,4	2,7	2,2	2,8	2,9	3,0	2,4	-		
BOSATTE PR. ROM .....	0,7	0,7	0,7	0,8	0,8	0,8	0,7	0,6	0,7	0,6	-		

TABELL 14. BEBODDE BOLIGER, ROM OG BOSATTE ETTER EIER-/LEIERFORHØLDET TIL BOLIGEN

	I ALT	BOLIGINNEHAVEREN DISPONERER BOLIGEN SOM										TJEN- ESTE- ELLER FOR- PAK- TER- BOLIG	UOPP- GITT
		EIER	LEIEBØR								TJEN- ESTE- ELLER FOR- PAK- TER- BOLIG		
			MED AKSJE/ANDEL				UTEN AKSJE/ANDEL						
			I ALT	MED INN- SKOTT	UTEN INN- SKOTT	I ALT	MED INN- SKOTT	UTEN INN- SKOTT					
BEBODDE BOLIGER ...	2 371	1 696	612	13	13	-	599	8	591	63	-		
ROM .....	11 271	8 865	2 157	65	65	-	2 092	35	2 057	249	-		
BOSATTE .....	7 661	5 907	1 577	47	47	-	1 530	23	1 507	177	-		
ROM PR. BOLIG .....	4,8	5,2	3,5	5,0	5,0	-	3,5	4,4	3,5	4,0	-		
BOSATTE PR. BOLIG .....	3,2	3,5	2,6	3,6	3,6	-	2,6	2,9	2,5	2,8	-		
BOSATTE PR. ROM .....	0,7	0,7	0,7	0,7	0,7	-	0,7	0,7	0,7	0,7	-		

TABELL 15. FOLKEMENGDEN ETTER ALDER, KJØNN OG TELLINGSKRETS

TELLINGSKRETS OG KJØNN	I ALT	ALDER									
		UNDER 7	7-15	16-19	20-24	25-29	30-39	40-49	50-59	60-69	70 OG OVER
KOMMUNEN I ALT .....	7 731	869	1 317	550	474	383	666	854	957	840	821
MENN I ALT .....	3 981	442	704	311	281	201	343	426	469	423	381
UGIFTE .....	2 065	442	704	311	218	77	63	57	71	70	52
GIFTE OG SEPARERTE .....	1 757	-	-	-	63	123	275	367	376	323	230
FØR GIFTE .....	159	-	-	-	-	1	5	2	22	30	99
KVINNER I ALT .....	3 750	427	613	239	193	182	323	428	488	417	440
UGIFTE .....	1 644	427	613	229	79	19	23	38	57	63	96
GIFTE OG SEPARERTE .....	1 754	-	-	10	114	161	293	374	392	267	143
FØR GIFTE .....	352	-	-	-	-	2	7	16	39	87	201
TETTBYGDE KRETSE I ALT ...	476	73	92	21	28	36	54	65	35	36	36
MENN .....	215	32	51	13	10	19	29	31	16	8	6
KVINNER .....	261	41	41	8	18	17	25	34	19	28	30
31 KNARRVIK .....	257	44	59	11	20	26	41	35	12	7	2
MENN .....	132	19	35	7	7	14	22	17	9	2	-
KVINNER .....	125	25	24	4	13	12	19	18	3	5	2
38 LINDÅS .....	219	29	33	10	8	10	13	30	23	29	34
MENN .....	83	13	16	6	3	5	7	14	7	6	6
KVINNER .....	136	16	17	4	5	5	6	16	16	23	28
SPREDTBYGDE KRETSE I ALT .	7 255	796	1 225	529	446	347	612	789	922	804	785
MENN .....	3 766	410	653	298	271	182	314	395	453	415	375
KVINNER .....	3 489	386	572	231	175	165	298	394	469	389	410
01 ASHEIM .....	247	22	39	21	17	8	15	29	37	29	30
MENN .....	133	10	18	12	11	5	9	15	18	18	17
KVINNER .....	114	12	21	9	6	3	6	14	19	11	13
02 LAUVÅS .....	176	25	30	10	6	11	16	18	25	16	19
MENN .....	90	11	14	7	4	6	7	9	13	8	11
KVINNER .....	86	14	16	3	2	5	9	9	12	8	8
03 VERAS .....	142	17	19	9	10	3	13	15	16	27	13
MENN .....	75	7	7	6	8	1	7	7	7	17	8
KVINNER .....	67	10	12	3	2	2	6	8	9	10	5
04 FANEBUST .....	210	21	46	17	16	7	18	18	27	19	21
MENN .....	119	13	25	12	9	5	8	9	16	10	12
KVINNER .....	91	8	21	5	7	2	10	9	11	9	9
05 LINDÅS .....	187	19	26	15	8	3	22	23	28	22	21
MENN .....	103	12	13	10	7	1	13	11	12	16	8
KVINNER .....	84	7	13	5	1	2	9	12	16	6	13
06 SKODVIN .....	235	26	45	16	8	10	28	20	32	25	25
MENN .....	124	16	21	10	5	6	14	12	16	11	13
KVINNER .....	111	10	24	6	3	4	14	8	16	14	12
07 NATÅS .....	191	16	17	20	18	12	8	15	33	28	24
MENN .....	104	10	10	11	11	8	4	7	17	16	10
KVINNER .....	87	6	7	9	7	4	4	8	16	12	14
08 MYKING .....	290	35	60	21	9	11	29	38	28	30	29
MENN .....	151	19	40	8	4	5	13	23	11	13	15
KVINNER .....	139	16	20	13	5	6	16	15	17	17	14
09 TVEIT .....	402	47	93	36	31	11	30	45	52	23	34
MENN .....	214	26	50	23	19	7	14	19	23	12	21
KVINNER .....	188	21	43	13	12	4	16	26	29	11	13
10 VIGAN .....	170	20	31	13	10	8	15	23	23	13	14
MENN .....	86	9	12	9	6	3	7	12	10	8	10
KVINNER .....	84	11	19	4	4	5	8	11	13	5	4
11 RØD .....	199	12	37	17	12	4	14	20	39	15	29
MENN .....	107	4	28	11	7	2	7	10	19	6	13
KVINNER .....	92	8	9	6	5	2	7	10	20	9	16
12 RØDLAND .....	225	25	42	17	11	15	23	25	12	36	19
MENN .....	123	10	28	11	8	7	14	11	6	19	9
KVINNER .....	102	15	14	6	3	8	9	14	6	17	10
13 HUNDVIN .....	226	16	38	19	5	8	13	28	29	34	36
MENN .....	112	9	19	12	1	5	4	15	16	18	13
KVINNER .....	114	7	19	7	4	3	9	13	13	16	23
14 LYGRA .....	75	10	10	2	2	4	8	4	12	12	11
MENN .....	38	4	8	-	2	2	3	2	6	6	5
KVINNER .....	37	6	2	2	-	2	5	2	6	6	6
15 FESTO .....	218	28	33	18	12	6	13	18	30	30	30
MENN .....	107	10	15	9	7	2	7	8	16	22	11
KVINNER .....	111	18	18	9	5	4	6	10	14	8	19

TABELL 15, FORTS., FOLKEMENGDEN ETTER ALDER, KJØNN OG TELLINGSKRETS

TELLINGSKRETS OG KJØNN	I ALT	ALDER									
		UNDER 7	7-15	16-19	20-24	25-29	30-39	40-49	50-59	60-69	70 OG OVER
16 SOLTVEIT .....	340	35	56	24	23	23	31	34	40	44	30
MENN .....	183	20	31	12	15	11	17	20	19	20	18
KVINNER .....	157	15	25	12	8	12	14	14	21	24	12
17 ALVER .....	431	80	67	33	31	29	63	45	32	24	27
MENN .....	227	44	39	15	17	13	32	23	15	13	16
KVINNER .....	204	36	28	18	14	16	31	22	17	11	11
18 KVAMME .....	281	27	53	25	21	10	16	37	28	27	37
MENN .....	146	14	29	16	13	7	8	21	13	11	14
KVINNER .....	135	13	24	9	8	3	8	16	15	16	23
19 FOSSE .....	223	22	46	12	17	7	14	31	26	20	28
MENN .....	123	12	31	5	10	4	6	17	16	8	14
KVINNER .....	100	10	15	7	7	3	8	14	10	12	14
20 CKSNES .....	173	8	24	12	11	10	10	14	33	22	29
MENN .....	90	3	15	7	8	8	5	6	16	10	12
KVINNER .....	83	5	9	5	3	2	5	8	17	12	17
21 KROKEN .....	245	21	48	17	15	10	26	28	26	26	28
MENN .....	116	10	25	6	7	7	10	16	11	13	11
KVINNER .....	129	11	23	11	8	3	16	12	15	13	17
22 HOPLAND/RYDLAND .....	213	26	25	16	14	13	11	21	32	24	31
MENN .....	108	16	13	11	9	5	5	10	17	8	14
KVINNER .....	105	10	12	5	5	8	6	11	15	16	17
23 STRANDA .....	117	10	15	8	14	6	8	12	14	19	11
MENN .....	55	3	8	4	7	3	5	5	7	11	2
KVINNER .....	62	7	7	4	7	3	3	7	7	8	9
24 VESTRE VASSBYGD .....	101	10	15	6	8	7	6	6	12	16	15
MENN .....	53	4	9	4	3	4	2	3	6	10	8
KVINNER .....	48	6	6	2	5	3	4	3	6	6	7
25 MO .....	16	5	-	1	2	4	-	-	-	3	1
MENN .....	11	4	-	1	2	2	-	-	-	1	1
KVINNER .....	5	1	-	-	-	2	-	-	-	2	-
26 URDAL .....	89	6	10	6	9	1	6	9	19	8	15
MENN .....	48	1	6	2	8	1	4	5	10	4	7
KVINNER .....	41	5	4	4	1	-	2	4	9	4	8
27 ROMARHEIM .....	108	17	13	7	7	7	12	5	14	20	6
MENN .....	64	10	10	5	5	3	8	1	8	10	4
KVINNER .....	44	7	3	2	2	4	4	4	6	10	2
28 BJØRSVIK .....	125	10	12	11	10	7	8	13	16	25	13
MENN .....	62	7	6	6	7	4	4	6	7	9	6
KVINNER .....	63	3	6	5	3	3	4	7	9	16	7
29 EIDE .....	143	11	17	13	8	7	9	17	17	22	22
MENN .....	72	6	6	8	3	5	6	9	7	9	13
KVINNER .....	71	5	11	5	5	2	3	8	10	13	9
30 VATSHELLE .....	213	29	34	8	15	10	26	19	24	18	30
MENN .....	99	12	14	2	9	4	15	12	12	9	10
KVINNER .....	114	17	20	6	6	6	11	7	12	9	20
32 ISDAL .....	269	34	51	13	17	20	28	31	26	28	21
MENN .....	130	19	21	7	7	9	17	16	11	14	9
KVINNER .....	139	15	30	6	10	11	11	15	15	14	12
33 ØVSTEGÅRD .....	332	32	53	23	24	19	24	48	49	37	23
MENN .....	170	19	24	11	15	8	15	19	26	21	12
KVINNER .....	162	13	29	12	9	11	9	29	23	16	11
34 HJELMAS .....	267	33	57	18	6	16	22	33	40	15	27
MENN .....	129	18	25	9	3	7	11	17	18	8	13
KVINNER .....	138	15	32	9	3	9	11	16	22	7	14
35 ØVRE EIDANGER .....	173	23	34	13	6	11	11	29	20	14	12
MENN .....	78	7	15	7	5	6	5	13	10	7	3
KVINNER .....	95	16	19	6	1	5	6	16	10	7	9
36 NEDRE EIDANGER .....	169	16	23	10	11	8	14	16	27	29	15
MENN .....	96	9	14	8	7	5	7	5	16	17	8
KVINNER .....	73	7	9	2	4	3	7	11	11	12	7



TABELL 15, FORTS., FOLKEMENGDEN ETTER ALDER, KJØNN OG TELLINGSKRETS

TELLINGSKRETS OG KJØNN	I ALT	ALDER									
		UNDER	7-15	16-19	20-24	25-29	30-39	40-49	50-59	60-69	70 OG
		7									OVER
37 TITLAND .....	34	2	6	2	2	1	2	2	4	4	9
MENN .....	20	2	4	1	2	1	1	1	2	2	4
KVINNER .....	14	-	2	1	-	-	1	1	2	2	5

TABELL 16. PERSONER 16 ÅR OG OVER ETTER VIKTIGSTE KILDE TIL LIVSOPPHELD, NÆRING, KJØNN OG TELLINGSKRETS

TELLINGSKRETS OG KJØNN	I ALT	VIKTIGSTE KILDE TIL LIVSOPPHELD											
		INNTEKT AV EGET ARBEID										PEN- SJØN, TRYGD	FOR- MUE, LÅN, STI- PEND M.V. HUSAR- BEID I HJEM- MET, FORSØR- GET
		NÆRING											
		I ALT	JORD- SKOG- BRUK FISKE M.V., HVAL- FANGST	INDU- STRI M.V., BYGGE- OG ANL. VIRK- SOMHET	VARE- HANDEL	SAM- FERD- SEL	TJEN- ESTE- YTENDE NÆR- INGER	UOPP- GITT					
KOMMUNEN I ALT .....	5 545	2 520	567	992	148	365	445	3	1 341	131	1 553		
MENN .....	2 835	1 988	459	823	82	327	294	3	578	70	1 199		
KVINNER .....	2 710	532	108	169	66	38	151	-	763	61	1 354		
TETTBYGDE KRETSE I ALT ...	311	144	4	36	14	17	73	-	69	6	92		
MENN .....	132	105	4	35	8	16	42	-	11	4	12		
KVINNER .....	179	39	-	1	6	1	31	-	58	2	80		
31 KNARRVIK .....	154	88	1	26	10	11	40	-	9	2	55		
MENN .....	78	70	1	25	6	11	27	-	-	1	7		
KVINNER .....	76	18	-	1	4	-	13	-	9	1	48		
38 LINDÅS .....	157	56	3	10	4	6	33	-	60	4	37		
MENN .....	54	35	3	10	2	5	15	-	11	3	5		
KVINNER .....	103	21	-	-	2	1	18	-	49	1	32		
SPREDTBYGDE KRETSE I ALT .	5 234	2 376	563	956	134	348	372	3	1 272	125	1 461		
MENN .....	2 703	1 883	455	788	74	311	252	3	567	66	1 187		
KVINNER .....	2 531	493	108	168	60	37	120	-	705	59	1 274		
01 ÅSHEIM .....	186	78	21	31	3	17	6	-	48	1	59		
MENN .....	105	66	19	24	2	16	5	-	25	-	14		
KVINNER .....	81	12	2	7	1	1	1	-	23	1	45		
02 LAUVÅS .....	121	55	18	11	4	14	8	-	31	2	33		
MENN .....	65	44	14	9	2	14	5	-	16	1	4		
KVINNER .....	56	11	4	2	2	-	3	-	15	1	29		
03 VERÅS .....	106	43	16	11	2	10	4	-	29	2	32		
MENN .....	61	39	15	9	1	10	4	-	17	1	4		
KVINNER .....	45	4	1	2	1	-	-	-	12	1	28		
04 FANEVÅST .....	143	69	20	15	5	15	14	-	28	6	40		
MENN .....	81	54	14	13	1	15	11	-	15	3	9		
KVINNER .....	62	15	6	2	4	-	3	-	13	3	31		
05 LINDÅS .....	142	67	19	17	5	12	14	-	35	3	37		
MENN .....	78	57	17	16	2	10	12	-	13	2	6		
KVINNER .....	64	10	2	1	3	2	2	-	22	1	31		
06 SKODVIN .....	164	72	24	17	4	9	18	-	41	2	49		
MENN .....	87	63	21	17	4	8	13	-	17	1	6		
KVINNER .....	77	9	3	-	-	1	5	-	24	1	43		
07 NATÅS .....	158	70	15	27	4	8	16	-	36	6	46		
MENN .....	84	58	12	26	1	7	12	-	17	-	9		
KVINNER .....	74	12	3	1	3	1	4	-	19	6	37		
08 MYKING .....	195	80	16	35	2	14	13	-	42	2	71		
MENN .....	92	63	11	30	1	12	9	-	20	2	7		
KVINNER .....	103	17	5	5	1	2	4	-	22	-	64		

TABELL 16, FORTS., PERSONER 16 ÅR OG OVER ETTER VIKTIGSTE KILDE TIL LIVSOPPHOLD, NÆRING, KJØNN OG TELLINGSKRETS

TELLINGSKRETS OG KJØNN	I ALT	VIKTIGSTE KILDE TIL LIVSOPPHOLD										
		INNTEKT AV EGET ARBEID								PEN- SJON, TRYGD	FOR- HUSAR- MUE, LÅN, STI- PEND M.V.	HJEM- I FORSØR- GET
		NÆRING										
		I ALT	JORD- SKOG- BRUK, FISKE M.V., HVAL- FANGST	INDU- STRI M.V., BYGGE- OG ANL. VIRK- SOMHET	VARE- HANDEL	SAM- FERD- SEL	TJEN- ESTE- YTENDE NÆR- INGER	UOPP- GITT				
09 TVEIT .....	262	114	20	64	7	9	14	-	49	9	90	
MENN .....	138	93	15	58	3	8	9	-	25	6	14	
KVINNER .....	124	21	5	6	4	1	5	-	24	3	76	
10 VÅGAN .....	119	52	9	33	1	7	2	-	25	4	38	
MENN .....	65	42	8	26	-	7	1	-	14	3	6	
KVINNER .....	54	10	1	7	1	-	1	-	11	1	32	
11 RØD .....	150	58	6	32	3	13	4	-	46	10	36	
MENN .....	75	49	5	26	2	13	3	-	18	5	3	
KVINNER .....	75	9	1	6	1	-	1	-	28	5	33	
12 RØDLAND .....	158	69	11	30	4	13	11	-	48	2	39	
MENN .....	85	54	10	21	3	12	8	-	22	2	7	
KVINNER .....	73	15	1	9	1	1	3	-	26	-	32	
13 HURDVIN .....	172	74	41	7	6	11	9	-	54	3	41	
MENN .....	84	56	32	7	4	8	5	-	20	-	8	
KVINNER .....	88	18	9	-	2	3	4	-	34	3	33	
14 LYGRA .....	55	27	19	-	3	5	-	-	16	2	10	
MENN .....	26	21	15	-	1	5	-	-	4	1	-	
KVINNER .....	29	6	4	-	2	-	-	-	12	1	10	
15 FESTO .....	157	77	48	6	6	10	7	-	39	5	36	
MENN .....	82	57	37	5	4	9	2	-	17	4	4	
KVINNER .....	75	20	11	1	2	1	5	-	22	1	32	
16 SOLTVEIT .....	249	126	6	83	10	13	14	-	52	4	67	
MENN .....	132	97	6	59	7	13	12	-	26	3	6	
KVINNER .....	117	29	-	24	3	-	2	-	26	1	61	
17 ALVER .....	284	133	6	62	10	14	41	-	56	11	84	
MENN .....	144	96	5	47	6	9	29	-	28	7	13	
KVINNER .....	140	37	1	15	4	5	12	-	28	4	71	
18 KVAMME .....	201	87	14	42	4	8	19	-	50	3	61	
MENN .....	103	73	13	38	2	7	13	-	19	2	9	
KVINNER .....	98	14	1	4	2	1	6	-	31	1	52	
19 FOSSE .....	155	68	17	28	2	8	13	-	46	3	38	
MENN .....	80	53	14	21	1	8	9	-	22	2	3	
KVINNER .....	75	15	3	7	1	-	4	-	24	1	35	
20 OKSNES .....	141	62	26	17	3	10	6	-	49	-	30	
MENN .....	72	52	24	14	2	10	2	-	19	-	1	
KVINNER .....	69	10	2	3	1	-	4	-	30	-	29	
21 KROKEN .....	176	89	31	25	6	9	18	-	42	2	43	
MENN .....	81	63	22	21	3	8	9	-	15	-	3	
KVINNER .....	95	26	9	4	3	1	9	-	27	2	40	
22 HOPLAND/RYDLAND .....	162	73	14	31	2	6	20	-	48	2	39	
MENN .....	79	48	6	26	-	5	11	-	19	2	10	
KVINNER .....	83	25	8	5	2	1	9	-	29	-	29	
23 STRANDA .....	92	44	18	14	4	5	3	-	23	6	19	
MENN .....	44	32	12	12	1	5	2	-	5	5	2	
KVINNER .....	48	12	6	2	3	-	1	-	18	1	17	
24 VESTRE VASSBYGD .....	76	30	8	8	3	6	5	-	18	3	25	
MENN .....	40	24	6	8	3	6	1	-	13	-	3	
KVINNER .....	36	6	2	-	-	-	4	-	5	3	22	
25 MO .....	11	3	-	1	1	-	1	-	3	1	4	
MENN .....	7	3	-	1	1	-	1	-	2	1	1	
KVINNER .....	4	-	-	-	-	-	-	-	1	-	3	
26 URDAL .....	73	32	8	8	1	12	3	-	19	1	21	
MENN .....	41	29	8	8	1	11	1	-	9	1	2	
KVINNER .....	32	3	-	-	-	1	2	-	10	-	19	
27 ROMARHEIM .....	78	36	5	14	1	10	6	-	15	2	25	
MENN .....	44	33	4	13	1	10	5	-	9	1	1	
KVINNER .....	34	3	1	1	-	-	1	-	6	1	24	

TABELL 16, FORTS., PERSONER 16 ÅR OG OVER ETTER VIKTIGSTE KILDE TIL LIVSOPPHOLD, NÆRING, KJØNN OG TELLINGSKRETS

TELLINGSKRETS OG KJØNN		VIKTIGSTE KILDE TIL LIVSOPPHOLD										
		INNTEKT AV EGET ARBEID										
		NÆRING									PEN- SJON, TRYGD	FOR- HUSAR- MUE, BEID I HJEM- MET, FORSØR- GET
		I ALT	JORD- SKOG- BRUK, FISKE M.V., HVAL- FANGST	INDU- STRI M.V., BYGGE- OG ANL. VIRK- SOMHET	VARE- HANDEL	SAM- FERD- SEL	TJEN- ESTE- YTENDE NÆR- INGER	UOPP- GITT				
I ALT												
28	BJØRSVIK .....	103	48	4	30	4	4	6	-	29	5	21
	MENN .....	49	34	3	20	2	4	5	-	11	2	2
	KVINNER .....	54	14	1	10	2	-	1	-	18	3	19
29	EIDE .....	115	53	6	29	-	8	10	-	34	2	26
	MENN .....	60	37	5	19	-	5	8	-	16	1	6
	KVINNER .....	55	16	1	10	-	3	2	-	18	1	20
30	VATSELLE .....	150	64	13	31	2	13	3	2	41	8	37
	MENN .....	73	54	13	24	2	12	1	2	13	4	2
	KVINNER .....	77	10	-	7	-	1	2	-	28	4	35
32	ISDAL .....	184	92	9	38	11	13	21	-	36	2	54
	MENN .....	90	73	7	34	6	10	16	-	15	-	2
	KVINNER .....	94	19	2	4	5	3	5	-	21	2	52
33	ØVSTEGÅRD .....	247	127	17	67	6	19	18	-	43	5	72
	MENN .....	127	99	16	53	2	15	13	-	22	1	5
	KVINNER .....	120	28	1	14	4	4	5	-	21	4	67
34	HJELMÅS .....	177	73	17	34	1	13	8	-	41	2	61
	MENN .....	86	61	15	30	1	10	5	-	17	2	6
	KVINNER .....	91	12	2	4	-	3	3	-	24	-	55
35	ØVRE EIDANGER .....	116	55	11	30	2	3	8	1	19	3	39
	MENN .....	56	47	10	28	1	2	5	1	4	1	4
	KVINNER .....	60	8	1	2	1	1	3	-	15	2	35
36	NEDRE EIDANGER .....	130	68	25	27	2	6	8	-	27	1	34
	MENN .....	73	52	17	24	1	6	4	-	16	-	5
	KVINNER .....	57	16	8	3	1	-	4	-	11	1	29
37	TITLAND .....	26	8	5	1	-	1	1	-	14	-	4
	MENN .....	14	7	4	1	-	1	1	-	7	-	-
	KVINNER .....	12	1	1	-	-	-	-	-	7	-	4

TABELL 17. HOVECTALL FOR HUS OG BEBODDE BOLIGER I DE ENKELTE TELLINGSKRETSE

TELLINGSKRETS	HUS				BEBODDE BOLIGER							BO- SAT- TE PR. ROM
	I ALT	AV DISSE:			I ALT	AV DISSE MED:						
		VAN.HUS TILKN. GARDS- DRIFT, FRITTL. ENEBOL.	BYGGEAR			INNLAGT VANN I HUSET	EGET OG EGET BAD	WC OG BAD ELLERS	EGET ELLER FELLES WC OG UTEN BAD	EGET ELLER FELLES WC OG UTEN WC		
			1946-	1961-								
		1960	1970									
KOMMUNEN I ALT .....	1 984	1 741	457	362	2 371	2 221	1 116	149	138	151	0,7	
TETTBYGDE KRETSE I ALT ...	112	74	10	77	127	124	108	5	3	1	0,7	
31 KNARRVIK .....	64	38	1	63	68	66	65	-	1	-	0,7	
38 LINDÅS .....	48	36	9	14	59	58	43	5	2	1	0,6	
SPREDTBYGDE KRETSE I ALT .	1 872	1 667	447	285	2 244	2 097	1 008	144	135	150	0,7	
01 ÅSHEIM .....	66	60	18	10	72	62	29	3	3	3	0,7	
02 LAUVÅS .....	42	42	12	12	50	47	24	2	4	2	0,7	
03 VERAS .....	36	34	9	6	40	35	15	-	2	3	0,7	
04 FANEVUST .....	51	50	12	8	62	55	31	7	-	3	0,7	
05 LINDÅS .....	50	47	16	3	60	58	26	1	5	7	0,6	
06 SKODVIN .....	59	56	11	10	71	57	29	5	2	1	0,7	
07 NATAS .....	54	48	11	8	66	56	24	2	-	2	0,6	
08 MYKING .....	67	61	12	11	85	79	32	9	5	2	0,8	
09 TVEIT .....	84	74	28	17	100	95	56	4	4	8	0,8	
10 VÅGAN .....	35	31	14	3	49	47	18	5	6	4	0,8	
11 RØD .....	56	52	14	3	66	64	40	9	-	-	0,6	
12 RØDLAND .....	57	51	19	9	64	58	33	11	4	1	0,7	
13 HUNDVIN .....	65	65	15	4	75	65	24	1	3	8	0,6	
14 LYGRA .....	24	24	1	2	27	23	8	2	-	4	0,5	

TABELL 17. HOVEDTALL FOR HUS OG BEBODDE BOLIGER I DE ENKELTE TELLINGSKRETSE

TELLINGSKRETS	HUS				BEBODDE BOLIGER							BO-SAT-TE PR. ROM
	AV DISSE:				AV DISSE MED:							
	I ALT	VAN.HUS	BYGGEAR		I ALT	INNLAGT VANN I HUSET	EGET OG BAD	WC	WC OG BAD ELLERS	EGET ELLER FELLES WC OG BAD	EGET ELLER FELLES BAD OG UTEN WC	
		TILKN. GARDS-DRIFT, FRITTL. ENEBOL.	1946-1960	1961-1970								
15 FESTO .....	58	54	8	7	62	56	21	-	3	3	0,7	
16 SOLTVEIT .....	90	69	26	16	118	116	51	11	5	11	0,7	
17 ALVER .....	105	82	24	47	117	115	90	3	7	3	0,7	
18 KVAMME .....	67	58	13	10	82	77	45	5	9	1	0,7	
19 FOSSE .....	54	48	9	6	67	65	30	6	4	5	0,8	
20 OKSNES .....	51	47	8	5	59	57	16	2	4	9	0,6	
21 KROKEN .....	61	52	17	6	74	68	25	2	6	3	0,7	
22 HOPLAND/RYDLAND .....	59	46	21	5	78	76	32	4	12	7	0,7	
23 STRANDA/RYDLAND .....	25	22	5	2	39	38	14	7	-	3	0,7	
24 VESTRE VASSBYGD .....	28	28	3	5	32	:	:	:	:	:	0,6	
25 MO .....	2	1	1	-	4	:	:	:	:	:	:	
26 URDAL .....	23	20	4	-	30	30	6	2	4	-	0,6	
27 ROMARHEIM .....	24	22	6	2	31	31	21	3	-	-	0,6	
28 BJØRSVIK .....	43	37	5	2	49	47	25	3	7	1	0,6	
29 EIDE .....	45	41	8	4	55	53	20	5	2	9	0,6	
30 VATSHELLE .....	54	49	10	8	67	63	26	6	5	4	0,6	
32 ISDAL .....	71	56	17	18	87	85	48	6	2	18	0,6	
33 ØVSTEGARD .....	93	88	27	15	103	95	42	6	3	9	0,7	
34 HJELMAS .....	69	61	19	8	82	78	42	7	11	2	0,7	
35 ØVRE EIDANGER .....	42	40	12	5	51	49	22	2	5	6	0,7	
36 NEDRE EIDANGER .....	52	42	11	8	60	59	27	2	3	5	0,6	
37 TITLAND .....	10	9	1	-	10	7	4	-	-	-	0,8	



## a. KRETSPORTEGNELSE

Krets- nr.	Navnet på kretsen	Krets- type <sup>1)</sup>	Omfang (Eiendommer med bebodde hus)
1	Åsheim	S	Gnr. 124-127.
2	Lauvås	S	Gnr. 116, 117, 120-122.
3	Verås	S	Gnr. 110-115, 123.
4	Fanebust	S	Gnr. 105-107, 119.
5	Lindås	S	Gnr. 87, 103, 104, 108, 109 og 118. Unntatt bnr. under krets 38.
6	Skodvin	S	Gnr. 88-102.
7	Natås	S	Gnr. 38-43.
8	Myking	S	Gnr. 33-37 og 44-49.
9	Tveit	S	Gnr. 24-29.
10	Vågan	S	Gnr. 20-23 og 30-32.
11	Rød	S	Gnr. 12-18.
12	Rødland	S	Gnr. 4-11.
13	Hundvin	S	Gnr. 50-56 og 84-86.
14	Lygra	S	Gnr. 57, 58, 81-83.
15	Festo	S	Gnr. 59-70.
16	Soltveit	S	Gnr. 130-134.
17	Alver	S	Gnr. 137.
18	Kvamme	S	Gnr. 138-144.
19	Fosse	S	Gnr. 145-148.
20	Oksnes	S	Gnr. 149-159, 161.
21	Kroken	S	Gnr. 162-171.
22	Hopland/Rydland	S	Gnr. 172 og 173.
23	Stranda	S	Gnr. 174-177.
24	Vestre Vassbygd	S	Gnr. 178-183.
25	Mo	S	Gnr. 246 og 247.
26	Urdal	S	Gnr. 219 bnr. 1-4, 7, 11/14, 13 og 17, gnr. 220-222, 225 og 226.
27	Romarheim	S	Gnr. 216-218.
28	Bjørsvik	S	Gnr. 227-232, gnr. 233 bnr. 11, 13, 25, 26 og 49.
29	Eide	S	Gnr. 233 bnr. 1, 2/15/16, 4, 6-9, 14, 18, 27, 35, 37, 38, 44, 48 og 65, gnr. 234-237, 245.

1) T=Tettbygd krets. S=Spredtbygd krets.

## a. KRETSFORTEGNELSE (forts.)

Krets- nr.	Navnet på kretsen	Krets- type	Omfang (Eiendommer med bebodde hus)
30	Vatshelle	S	Gnr. 238-244.
31	Knarrvik	T	Se vedlegg 3.
32	Isdal	S	Gnr. 185-191. Unntatt bnr. under krets 31.
33	Øvstegård	S	Gnr. 192-199, 201.
34	Hjelmås	S	Gnr. 202-208.
35	Øvre Eikanger	S	Gnr. 209-212, gnr. 219 bnr. 9.
36	Nedre Eikanger	S	Gnr. 213-215.
37	Titland	S	Gnr. 128 og 129.
38	Lindås	T	Se vedlegg 3.

## b. INNDELINGEN I SOGN PR. 1. NOVEMBER 1970

Navnet på sognet	Omfang (tellingskretsnr.)	Navnet på sognet	Omfang (tellingskretsnr.)
Lindås	1 - 6 og 38	Lygra	13 - 15 og 37
Myking	7 - 10 og 33 - 36	Alversund	16 - 19, 31 og 32
Ostereide	11, 12, 25 - 30	Seim	20 - 24

## c. OVERSIKT OVER ENDRINGENE I KOMMUNEINNDELINGEN MELLOM TELLINGEN I 1960 OG TELLINGEN I 1970

Kretsnr. i 1970-tellingen	Kommune i 1960-tellingen	Kretsnr. i 1970-tellingen	Kommune i 1960-tellingen
1 - 15 og 38 i Lindås	1263 Lindås	31 - 36 i Lindås	1254 Hamre
16 - 24 i Lindås	1257 Alversund	37 i Lindås	1262 Sæbø
25 i Lindås	1252 Modalen	11 i Masfjorden	1263 Lindås
26 - 30 i Lindås	1253 Hosanger	22 i Radøy	1263 Lindås

1263 LINDÅS

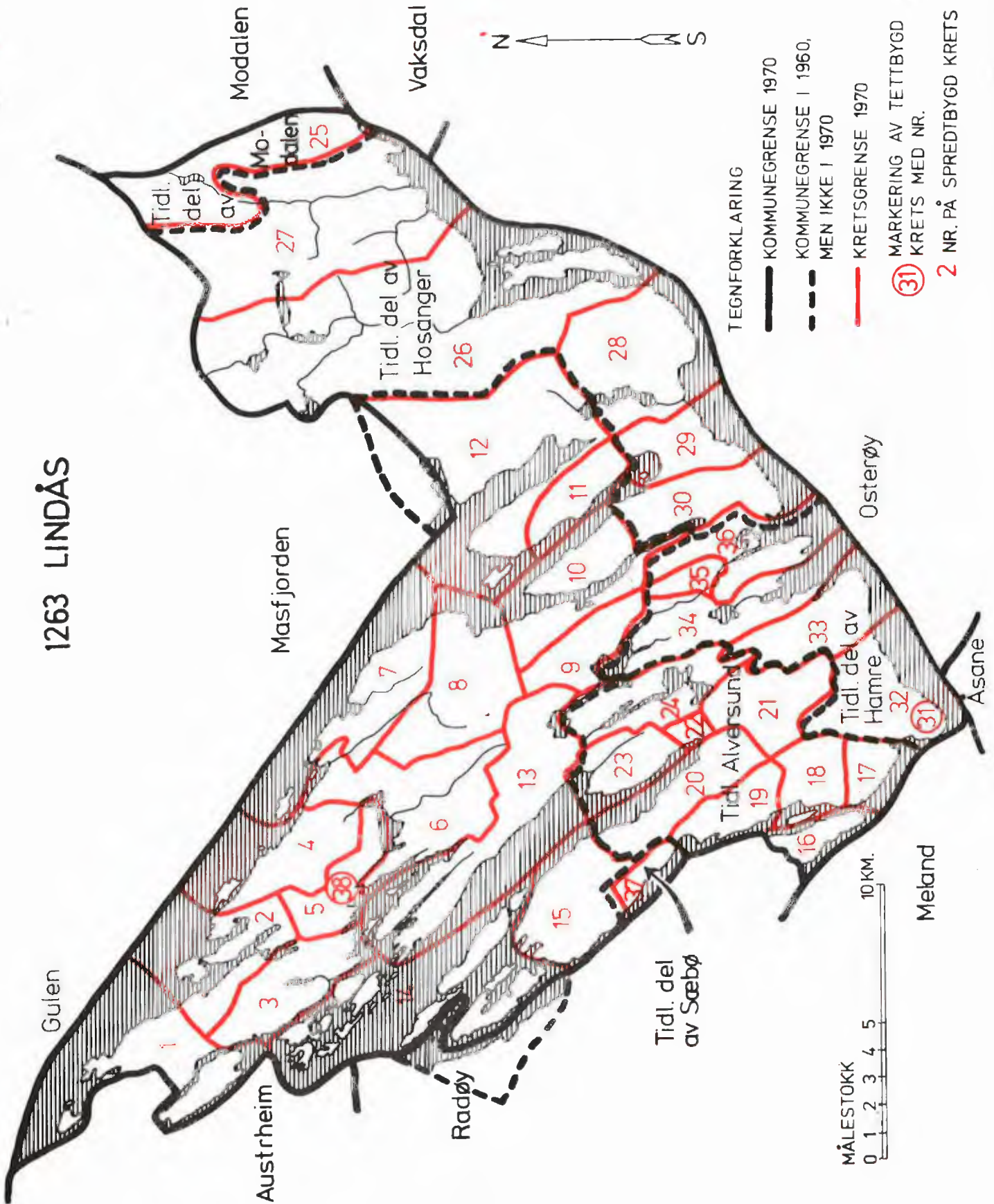

TEGNFORKLARING

- KOMMUNEGRENSE 1970
- - - KOMMUNEGRENSE I 1960, MEN IKKE I 1970
- KRETSGRENSE 1970
- ③1 MARKERING AV TETTBYGD KRETS MED NR. 2 NR. PÅ SPREDTBYGD KRETS

MÅLESTOKK  
0 1 2 3 4 5  
10KM.





# 1263 LINDÅS

## TETTBYGDE KRETSER

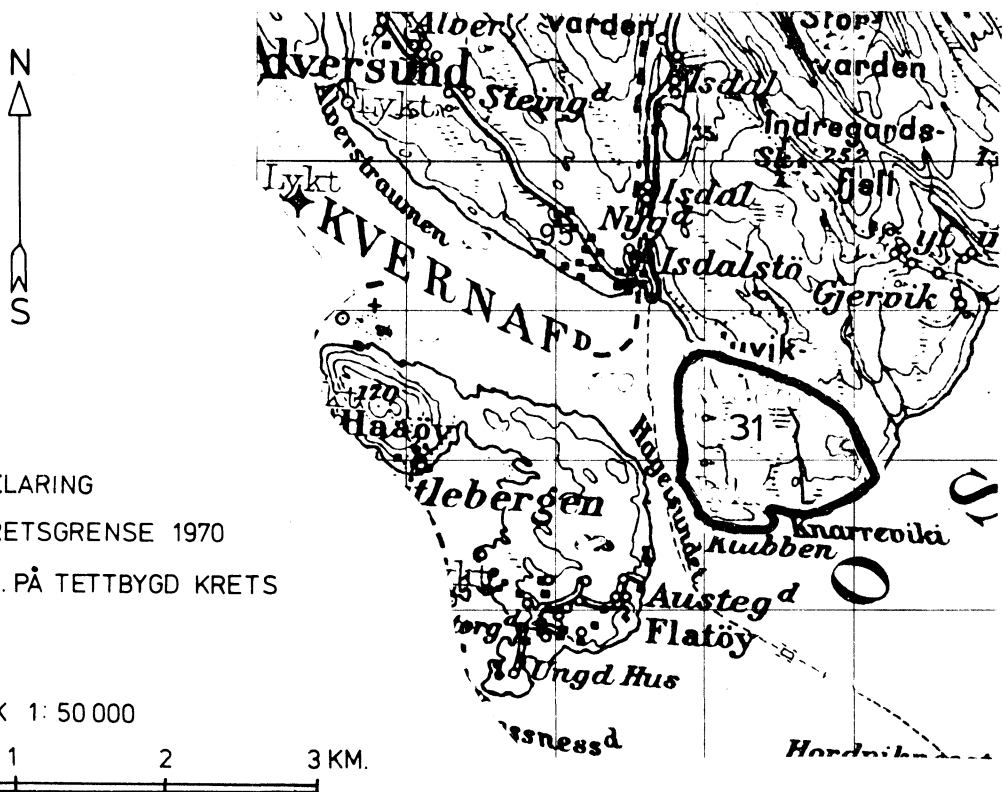
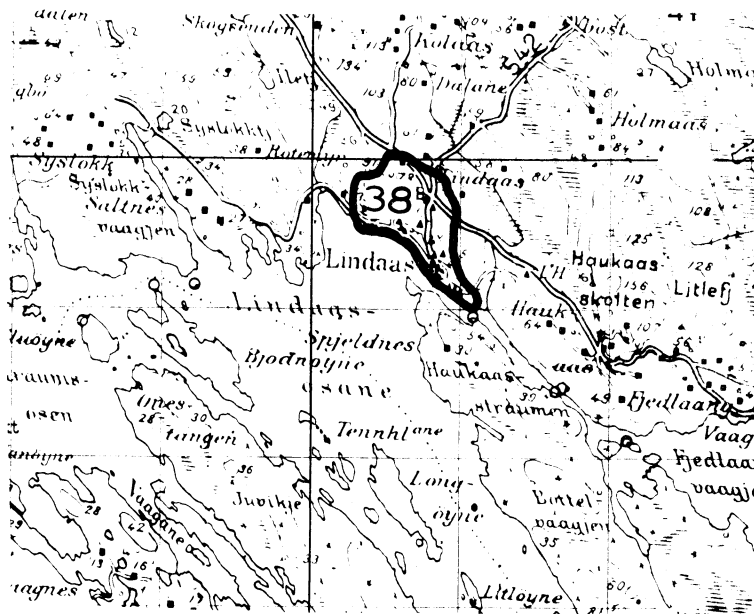

### TEGNFORKLARING

— KRETSGRENSE 1970

31 NR. PÅ TETTBYGD KRETS

MÅLESTOKK 1: 50 000

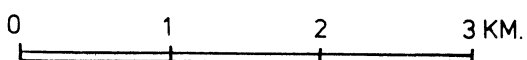

Med samtykke fra Norges Geografiske Oppmåling er N.G.O.'s kartmateriale brukt som kartgrunnlag.