

STATISTISKE KOMMUNEHEFTER

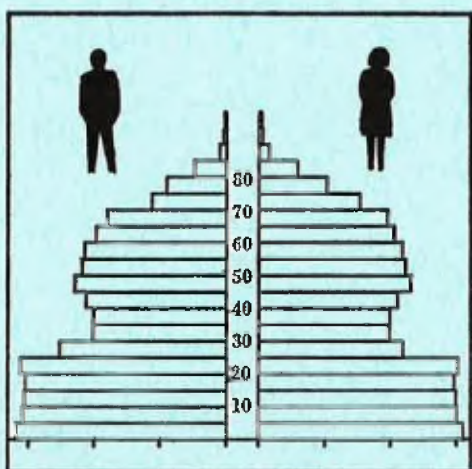

FOLKE- OG BOLIGTELLING

1. NOVEMBER 1970

2003 **VADSØ**

STATISTISK SENTRALBYRÅ
OSLO

STATISTISKE KOMMUNEHEFTER



FOLKE- OG BOLIGTELLING
1. NOVEMBER 1970

2003 VADSØ

STATISTISK SENTRALBYRÅ
OSLO 1973

FORORD

Den første statistikken utarbeidd på grunnlag av oppgaver til folketellingen i 1970, ble publisert i desember 1971 i heftet "Folkemengden etter alder og ekteskapelig status, 31. desember 1970".

I serien Statistiske kommunehefter legger Statistisk Sentralbyrå fram de viktigste resultater fra Folke- og bolig telling 1970 for hver enkelt kommune. Heftene vil bli utgitt fra midten av 1972 til siste halvdel av 1973. Da kontrollen av tellingsoppgavene ikke er avsluttet når kommuneheftene utarbeides, er tallene i disse heftene foreløpige.

Endelige tall for hele landet vil bli publisert i 6 hefter som ventes å bli utgitt i 1974. Disse publikasjonene vil også inneholde tabeller med geografiske fordelinger. I tillegg til de tabellene som blir trykt, vil det bli utarbeidd tabeller med mer detaljert statistikk. På grunnlag av tellingsresultatene vil det videre bli utarbeidd et bosettingskart og flere større spesialartikler.

Professor Hallstein Myklebost, Geografisk Institutt, Universitetet i Oslo, har vært Byråets konsulent i arbeidet med kretsinnndelingen.

Statistisk Sentralbyrå, Oslo, 2. mai 1972

Petter Jakob Bjerve

Einar Jensen

INNHold

	Side
Prinsipper og definisjoner	7
1. Omfanget av Folke- og bolig telling 1970	7
2. Definisjon av personkjennemerker	7
3. Definisjon av familie- og husholdningstype	10
4. Definisjon av hus og bolig og hus- og boligkjennemerker	11
5. Inndelingen i tellingskretser	13
6. Merknader til tabell 1	14
Tabeller	
1. Folkemengden ved folketellingene 1801-1970	16
2. Folkemengden etter kjønn og inntektstakernes viktigste kilde til livsopphold og næring ...	16
3. Personer 16 år og over etter yrkesaktivitet, kjønn og alder	16
4. Personer 16 år og over med minst 100 arbeidstimer etter yrkesstatus, arbeidstid, kjønn og næring/yrkesområde	17
5. Personer 16-69 år etter yrkesaktivitet, kjønn og høyeste utdanning	18
6. Yrkesaktive, skoleelever og studenter 16 år og over etter kjønn og arbeids-/skole-/studie- sted pr. 1. november 1970	19
7. Familier og personer etter familietype og husholdningstype	19
8. Personer 16 år og over med egen bolig etter alder, ekteskapelig status og kjønn	19
9. Hus, boliger, rom og bosatte etter hustype	20
10. Beboede boliger etter hustype og byggeår, og hus, rom og bosatte etter husets byggeår	20
11. Beboede boliger etter hustype og tallet på rom, og bosatte etter tallet på rom i boligen .	20
12. Beboede boliger, rom og bosatte etter boligtetthet	21
13. Beboede boliger, rom og bosatte etter boligens utstyr	21
14. Beboede boliger, rom og bosatte etter eier-/leierforholdet til boligen	21
15. Folkemengden etter alder, kjønn og tellingskrets	22
16. Personer 16 år og over etter viktigste kilde til livsopphold, næring, kjønn og tellings- krets	23
17. Hovedtall for hus og beboede boliger i de enkelte tellingskretser	24
Vedlegg	
1 a. Kretsfortegnelse	25
1 b. Oversikt over endringene i kommuneinndelingen mellom tellingen i 1960 og tellingen i 1970.	26
2. Kartskisse over kretsinnndelingen	27
3. Oversiktskart over tettbygde kretser	28

Standardtegn

- .. Oppgave mangler
- : Tall kan ikke offentliggjøres
- Null

PRINSIPPER OG DEFINISJONER

1. OMFANGET AV FOLKE- OG BOLIGTELLING 1970

Folketellingen omfatter alle personer (også utenlandske statsborgere) som ifølge Forskrifter av 20. januar 1970 om ordningen og føringen av folkeregistrene, var registrert som bosatt i Norge på tellingstidspunktet den 1. november 1970.

I boligteellingen har en med alle hus og privatboliger (privatleiligheter m.v.) hvor minst én person var registrert bosatt den 1. november 1970. Hus og boliger som var ubodd eller som var bebodd bare av midlertidig tilstedeværende (f.eks. ugifte personer som oppholdt seg utenom foreldrenes hjem på grunn av studier), omfattes således ikke av tellingen. Heller ikke er boliger for forpleide i aldershjem, pleiehjem og barnehjem og for losjerende i pensjonater, hoteller o.l. med. Hus hvor alle eller en del av de registrert bosatte var forpleide eller losjerende, er derimot inkludert.

I avsnitt 2 er det gjort nærmere rede for bostedsbegrepet (det sted som en person skal regnes som bosatt) og i avsnitt 4 for hus- og boligbegrepet.

2. DEFINISJON AV PERSONKJENNERKER

Når ikke annet er nevnt, refererer personopplysningene seg til den 1. november 1970.

Bosted

Den enkelte person er i tellingen regnet å ha sitt bosted i den kommune og i den bolig hvor vedkommende var registrert som bosatt den 1. november 1970 ifølge forskriftene om ordningen og føringen av folkeregistrene. Hovedregelen er her at en person skal registreres som bosatt der hvor vedkommende regelmessig tar sin døgnhvile. De viktigste registreringsreglene er ellers:

Bostedsforhold	Skal registreres som bosatt i
Gift person som p.g.a. arbeid, studier, avtjening av verneplikt e.l. oppholder seg utenom ektefellenes felles bolig	Ektefellenes felles bolig
Ugift person som p.g.a. studier, skolegang eller avtjening av verneplikt oppholder seg utenom foreldrenes/forsørgers bolig	Foreldrenes/forsørgers bolig
Ugift person med eget arbeid og som vanligvis ikke bor hos foreldre/forsørger	Boligen der personen vanligvis bor
Person som p.g.a. ferie, besøk hos kjente, forretningsreise e.l. er fraværende fra boligen der vedkommende vanligvis bor	Boligen der personen vanligvis bor
Person som er forpleid i barnehjem, aldershjem, pleiehjem eller er satt bort i privat pleie	Barnehjemmet, aldershjemmet, pleiehjemmet eller boligen hvor personen er i pleie. (På grunn av registreringsvanker er imidlertid en del personer som var anbrakt i pleiehjem, registrert som bosatt i privatbolig på tellingstidspunktet.)
Person som er innlagt på sykehus eller anbrakt på arbeidsskole, arbeidsanstalt eller i fengsel	Boligen der personen var bosatt før innleggelsen eller anbringelsen

Personer som ikke kan henføres til en bestemt bolig, er regnet til gruppen "Uten fast bopel". Av registreringstekniske grunner har en imidlertid i tellingen også måttet ta med enkelte personer med fast bosted i denne gruppen. Personer uten fast bopel er som regel registrert som bosatt i den kommunen hvor de sist hadde fast bosted.

I det følgende er begrepet "Bosatt" brukt i samme betydning som begrepet "Registrert bosatt".

Det er ikke som ved tidligere tellinger, hentet inn opplysninger om midlertidig bosted. Fra 1970-tellingen kan det derfor ikke gis oppgaver over den tilstedeværende befolkning.

Alder

I fordelingene etter alder er den enkelte person gruppert etter alder pr. 31. desember 1970 (1970 minus fødselsår), og ikke som ved tidligere tellinger etter alder på tellingstidspunktet.

Ekteskapelig status

Det er brukt fire hovedgrupperinger etter ekteskapelig status, nemlig ugifte, gifte, separerte og før gifte. Som før gifte er regnet skilte, enker og enkemenn.

Utdanning

Opgavene over utdanning omfatter enkeltutdanninger på heltid av minst 5 måneders normal varighet og deltidsutdanninger av tilsvarende varighet. For personer med flere enkeltutdanninger, er den utdanning som har lengst samlet varighet (normal varighet av enkeltutdanningen tillagt varigheten av den forutdanning som kreves) regnet som høyeste utdanning. Av utdanninger med lik samlet varighet, er den som antas å være av størst yrkesmessig betydning, oppfattet som personens høyeste utdanning. Klassifiseringen er i samsvar med Standard for utdanningsgruppering (Statistisk Sentralbyrås Håndbøker, nr. 28). I tellingen er det imidlertid foretatt følgende tre-delning av standardens gymnasnivå (samlet utdanningsvarighet 10-12 år):

1. Utdanning på gymnasnivå I (10 år)
2. Utdanning på gymnasnivå II (11 år)
3. Utdanning på gymnasnivå III (12 år)

Videre er utvidet grunnskoleutdanning (10. frivillig år) i tellingen gruppert sammen med 9-årig grunnskole, mens den er skilt ut som egen gruppe under gymnasnivå i Standard for utdanningsgruppering.

Yrkesaktivitet

Som yrkesaktivitet er regnet alt arbeid mot vederlag, enten i form av lønn, inntekt av egen bedrift, naturalier e.l., inklusive arbeid som familiemedlem uten fast lønn i familiebedrift (f.eks. gårdsbruk, forretning m.v.), vernepliktstjeneste og tilsvarende plikttjeneste, men eksklusive husarbeid for egen familie.

I gruppen "Med yrkesaktivitet" er tatt med alle personer 16 år og over som utførte yrkesaktivitet i hele eller en del av perioden 1. november 1969 - 31. oktober 1970, også personer som begynte eller sluttet i arbeidslivet i denne perioden, deltidsarbeidere og elever og studenter som hadde hatt feriearbeid.

I tidligere tellinger er personer med inntekt av egen yrkesaktivitet som viktigste kilde til livsopphold, regnet til yrkesbefolkningen (personer med yrke). I disse tellingene avviker imidlertid definisjonen av yrkesaktivitet på enkelte punkter fra definisjonen som er gitt ovenfor. I 1970-tellingen er ikke en bestemt gruppe av personer regnet som yrkesbefolkning. Det er imidlertid gitt fordelinger etter viktigste kilde til livsopphold og etter arbeidstid.

Viktigste kilde til livsopphold

Personer 16 år og over er gruppert etter den kilde til livsopphold som var viktigst de siste 12 månedene før tellingstidspunktet.

Med inntekt av eget arbeid er ment inntekt av egen yrkesaktivitet.

"Pensjon, trygd" omfatter syketrygd, arbeidsløshetsstrygd, forsørgertrygd, uføretrygd, alderstrygd, yrkesskadetrygd, krigspensjon, bedriftspensjon o.l. Ektefeller som hadde hver sin pensjon som viktigste kilde til livsopphold, er begge gruppert under denne kilden til livsopphold. I disse tilfellene er således ikke den ene ektefellen regnet som forsørget eller å ha husarbeid i hjemmet som viktigste kilde til livsopphold.

Som formue, lån m.v. er også regnet føderåd, leieinntekt, forpaktningssinntekt, annen formuesinntekt og utbetalinger i samband med livsforsikring eller individuell pensjonsforsikring.

"Stipend m.v." omfatter foruten stipend, underhold fra andre enn privatpersoner (f.eks. stønader fra det offentlige, institusjoner eller bedrifter), unntatt pensjon og trygd.

I gruppen "Husarbeid i hjemmet, forsørget" er tatt med alle personer som ikke hadde en av kildene som er spesifisert foran, som den viktigste kilde til livsopphold.

Inntektstaker/Ikke-inntektstaker

Som inntektstakere er regnet personer 16 år og over med inntekt av eget arbeid; pensjon, trygd m.v.; formue, lån m.v. eller stipend m.v. som viktigste kilde til livsopphold. Tilsvarende er som ikke-inntektstakere regnet alle personer under 16 år og personer 16 år og over som under viktigste kilde til livsopphold er gruppert på "Husarbeid i hjemmet, forsørget". Husmødre som ikke var inntektstakere, er skilt ut som egen gruppe. Denne gruppen omfatter gifte kvinner 16 år og over med husarbeid i hjemmet som viktigste kilde til livsopphold.

I tabell 2 er ikke-inntektstakere gruppert etter samme kilde til livsopphold/næring som en inntektstaker i samme familie (definisjon av familieenheten er gitt i avsnitt 3). Denne inntektstakeren er valgt ut etter følgende prioritetsrekkefølge:

1. Mannlig ektefelle/far
2. Kvinnelig ektefelle/mor
3. Eldste sønn, nest eldste sønn osv.
4. Eldste datter, nest eldste datter osv.

Personer som tilhørte familie uten en eneste inntektstaker, er i tabell 2 gruppert under uopp-gitt kilde til livsopphold.

Elever, studenter (tabell 5)

Som elever og studenter er i tabell 5 regnet personer som i løpet av de siste 12 måneder før tellingstidspunktet, gikk på skole eller studerte, uten hensyn til andre aktiviteter som f.eks. yrkesaktivitet.

Arbeidstid

Opgavene over arbeidstid gjelder perioden 1. november 1969 - 31. oktober 1970 og omfatter tid som er gått med til yrkesaktivitet. Tid som er brukt til skolearbeid, studier og husarbeid for egen familie, er således ikke inkludert. Personer som i perioden hadde mindre enn i alt én måneds sykefravær, og ellers - bortsett fra ferie - arbeidet full dag hele perioden, er regnet å ha hatt heldagsarbeid.

Generelt om grupperingen etter næring, yrke og yrkesstatus

Personer 16 år og over med yrkesaktivitet er gruppert på næring etter arten av virksomheten til den bedrift som den enkelte arbeidet i hele tiden eller lengst tid de siste 12 måneder før tellingstidspunktet. Disse personene er videre gruppert på det yrke og den yrkesstatus som de hadde hele tiden eller lengst tid i bedriften i 12-månedersperioden.

Næring

Næringsgrupperingen er foretatt etter 1960-utgaven av Standard for næringsgruppering i offentlig norsk statistikk (Statistisk Sentralbyrås Håndbøker, nr. 9). Denne standarden er i samsvar med International Standard Industrial Classification of All Economic Activities (ISIC), Rev. 1.

Med begrepet "Industri m.v." som er brukt i tabelldelen, er ment næringene bergverksdrift m.v., industri og kraft- og vannforsyning m.v. Videre er som "Samferdsel" regnet næringene sjøtransport og annen samferdsel. Samlegruppen "Tjenesteytende næringer" omfatter finansinstitusjoner, eienomsdrift, offentlig administrasjon og forsvar, offentlig og privat tjenesteyting og personlig tjenesteyting. I tabell 4 er under "Annen tjenesteyting" tatt med næringsgrenene hotell- og restaurantdrift og vask, rensing og andre personlige tjenester.

Yrke

Yrkesgrupperingen er foretatt etter Standard for yrkesgruppering i offentlig norsk statistikk (utgitt av Arbeidsdirektoratet i 1965) som i prinsippet følger 1958-utgaven av International Standard Classification of Occupations (ISCO).

Yrkesstatus

I tellingen er det brukt følgende fire grupperinger etter yrkesstatus:

1. Ansatt
2. Selvstendig uten leid hjelp
3. Selvstendig med leid hjelp
4. Familienmedlem uten fast lønn i familiebedrift

Personer (også medeiere) som arbeidde i firmaer organisert som aksjeselskap, andelslag eller annen selskapsform med begrenset ansvar, er alltid regnet som ansatte.

En person er regnet som selvstendig (med eller uten leid hjelp) dersom vedkommende drev firmaet alene for egen regning eller sammen med andre som medeier med ubegrenset ansvar (f.eks. i ansvarlig selskap). I de tilfelle hvor ektefeller arbeidde i felles virksomhet (f.eks. gårdsbruk, forretning) som ikke var organisert som aksjeselskap e.l., er den ene ektefellen regnet som selvstendig og den andre som familiemedlem uten fast lønn i familiebedrift. Gruppen "Familie-medlem uten fast lønn i familiebedrift" omfatter ellers personer som arbeidde i familie-virksomhet uten fast avtalt lønn og som verken var eier eller medeier i virksomheten. Et familiemedlem uten fast lønn kan imidlertid ha vederlag for arbeidet i form av kost og losji, andel av overskott e.l.

I tabell 4 er det gitt oppgaver over tallet på henholdsvis ansatte og selvstendige (med eller uten leid hjelp). Differansen mellom summer av disse tall og totaltall utgjør følgelig tallet på familiemedlemmer uten fast lønn i familiebedrift.

Arbeids-/skole-/studiested

Personer som pr. 1. november 1970 både hadde inntekt av eget arbeid og som gikk på skole eller studerte, er i tabell 6 gruppert som yrkesaktive og etter arbeidssted dersom arbeidstiden de foregående 12 månedene utgjorde minst 1 000 timer. I motsatt fall er de gruppert som skoleelever/studenter og etter skole-/studiested.

Som personer med annet arbeidssted er regnet personer som arbeidde i flere kommuner, var til sjøs eller som arbeidde i utlandet. Tilsvarende er personer som studerte i utlandet gruppert under annet studiested.

Egen bolig

Ektefeller som var bosatt i samme privatbolig og hvor minst én av ektefellene var boliginnehaver, er begge regnet å ha egen bolig. For øvrig er bare boliginnehaveren eller én av bolig-innehaverne gruppert under "Egen bolig". Forpleide i aldershjem, barnehjem og pleiehjem og losjerende i pensjonater og hoteller m.v. er aldri regnet å ha egen bolig.

Definisjon av begrepet "Boliginnehaver" er gitt i kapittel 4 under avsnittet "Eier-/leierforhold".

3. DEFINISJON AV FAMILIE OG HUSHOLDNINGSTYPE

Grupperingene på familie og husholdningstype refererer seg til tellingstidspunktet den 1. november 1970.

Familie

Til én og samme familie er regnet:

1. Ektepar og eventuelle ugifte barn registrert bosatt i samme privatbolig, aldershjem, pleiehjem, pensjonat, hotell e.l.
2. Far/mor med ugifte barn registrert bosatt i samme privatbolig, aldershjem, pleiehjem, pensjonat, hotell e.l.
3. Hver enkelt person som ikke hører inn under noen av de to gruppene som er spesifisert ovenfor (bl.a. personer uten fast bopel). Disse personene danner således hver for seg egen familie (familie med én person).

I familier med ektepar er også tatt med eventuelle ugifte barn av bare den ene ektefellen og ugifte adoptivbarn og stebarn, men ikke fosterbarn.

Av reglene som er nevnt ovenfor, går det fram at personer (f.eks. ektefeller) som ikke var registrert bosatt i samme privatbolig, aldershjem, pleiehjem, pensjonat, hotell e.l., aldri er gruppert under samme familie. Videre går det fram at gifte, separerte, skilte, enker og enkemenn ikke i noe tilfelle er regnet til samme familie som foreldrene. Når f.eks. et ektepar bor sammen med en skilt datter, danner ektefellene egen familie og datteren egen familie. Ellers kan nevnes at ugifte søsken som har felles bolig, men hvor ingen av foreldrene er bosatt, hver for seg er regnet som særskilt familie.

Husholdningstype

Det er skilt mellom tre hovedtyper av husholdning, nemlig privathusholdning, felleshusholdning og annen husholdning.

Gruppen "Privathusholdning" omfatter personer som var registrert som bosatt i privatbolig. Denne husholdningstypen er videre splittet opp etter tallet på familier i husholdningen. Som husholdningsenhet er her regnet bolighusholdning (som omfatter alle bosatte i samme bolig) og ikke kostholdning som ved tidligere tellinger.

Til felleshusholdning er regnet forpleide som var registrert bosatt i aldershjem, barnehjem og pleiehjem og losjerende som var registrert bosatt i pensjonat, hotell e.l.

Betjeningspersonale bosatt ved felleshusholdninger er alltid gruppert under privathusholdning. Det samme gjelder militært personell som var bosatt i militærforlegning.

Annen husholdning omfatter personer uten fast bopel.

4. DEFINISJON AV HUS OG BOLIG OG HUS- OG BOLICKJENNEMERKER

Hus- og boligopplysningene refererer seg til den 1. november 1970.

Hus

Som eget hus er som hovedregel regnet bygg som fra kjeller til loft er atskilt fra andre bygg. Fra denne regelen er det gjort følgende to unntak:

1. Hver enkelt bolig i vertikalt delte tomannsboliger og i rekke, kjede, atrium og terrasse er alltid regnet som særskilt hus.
2. Selv om det fra kjeller til loft er skillevegg(er) uten gjennomgang, er henholdsvis horisontalt delte tomannsboliger som er bygd sammen i rekke e.l., og hver enkelt blokk regnet til ett og samme hus.

Som nevnt under avsnitt 1, omfatter tellingen alle hus hvor minst én person var registrert som bosatt den 1. november 1970.

Bolig

Til en bolig (leilighet m.v.) er som hovedregel regnet rom som er bygd (eller ombygd) til bruk for én person eller for flere personer med fellesskap i kost og losji, og hvor det er adkomst til rommene (rommet) uten å måtte gå gjennom en annen bolig. Avgrensingen av boligenhetene er ellers foretatt etter følgende spesielle regler:

1. En hybel med egen inngang (utenfra eller fra korridor, oppgang e.l.) og som er bygd i tilknytning til en bolig, er regnet som særskilt bolig bare når hybelboeren (hybelboerne) selv holdt kosten.
2. Hybler uten egen inngang er ikke skilt ut som særskilte boliger.
3. I hybelbygg o.l. er hver enkelt hybel regnet som egen bolig, også i de tilfelle flere hybler har felles gang, hall, bad og/eller kjøkken.
4. I bygg for felleshusholdning, i hus som er bygd i tilknytning til slike bygg og i militærforlegninger er hybler o.l. for ansatte regnet som særskilte boliger. Likeledes er rom som ble brukt av en ansatt med ektefelle og eventuelle barn, regnet til én og samme bolig.

Med privatbolig er i tellingen ment boliger som ikke er bebodd av forpleide i aldershjem, barnehjem og pleiehjem eller av losjerende i pensjonater, hoteller o.l. Boliger for ansatte (f.eks. sykepleiere) ved felleshusholdninger er således regnet som privatboliger. Det samme gjelder boliger for befal m.v. i militærforlegninger.

Som nevnt under avsnitt 1, omfatter tellingen alle privatboliger hvor minst én person var registrert bosatt den 1. november 1970. Som betegnelse på disse boligene er i tabelldelen brukt "Bebodde boliger". For de enkelte hus som er med i tellingen, er det imidlertid hentet inn oppgaver over samlet tall på privatboliger (inkl. ubebodde boliger og boliger med bare midlertidig bosatte). Tallene på boliger i alt i tabell 9 gjelder disse boligene.

Rom

Opgavene over tall på rom refererer seg til boliger som er med i tellingen, og omfatter beboelsesrom på 6 m² eller mer som kan nyttes året rundt. Bortsett fra i tabell 11, er også kjøkken på 6 m² eller mer inkludert. Entré, hall, bad, alkove, hems og rom som bare nyttes i næringsvirksomhet (f.eks. kontor) er ikke med.

Bosatte

Tallene på bosatte omfatter personer registrert som bosatt i privatboliger og således ikke personer som er regnet til felleleshusholdning og personer uten fast bopel.

Hustype

Som våningshus i tilknytning til gårdsdrift er - uansett hustype ellers - regnet hus hvor gårdbrukeren selv, forpakter eller kårfolk var bosatt, men ikke hus for gårdsarbeidere og hus på nedlagte bruk.

Hustypen "Frittliggende enebolig" omfatter hus med én bolig og med minst en halv meters avstand til nærmeste hus (unntatt garasje o.l.).

Til gruppen "Enebolig i rekke, kjede, atrium m.v." er også regnet husenhetene i vertikalt delte tomannsboliger.

Horisontalt delt tomannsbolig er hus med to vanlige leiligheter (som kan ha ulik størrelse) og hvor den ene leiligheten ligger i en etasje over den annen.

Hustypen "Annet småhus" omfatter hus med inntil 2½ etasjer (ekskl. underetasje), unntatt våningshus i tilknytning til gårdsdrift, eneboliger og horisontalt delte tomannsboliger. Hus som har én eller to vanlige leiligheter og hybelleilighet som er skilt ut som egen bolig, er også gruppert under denne hustypen.

Som blokk er regnet hus med 3 etasjer (ekskl. underetasje) eller mer.

Provisorisk boligbygg er hus m.v. som helt eller delvis er tatt i bruk til bolig for 10 år eller mindre (inkl. campingvogner, båter, telt, gammer o.l.).

Gruppen "Forretningsbygg m.v." omfatter hus hvor halvparten eller mindre av golvarealet nyttes til privatboliger, unntatt bygg for felleleshusholdning. Hus med to etasjer og hvor det er forretning i første etasje og bolig i annen etasje, er alltid gruppert under denne hustypen.

Som bygg for felleleshusholdning er regnet hus hvor det for bosatte og/eller midlertidig tilstedeværende er organisert felleleshusholdning. Hus i studentbyer o.l. er imidlertid aldri gruppert her. Av avgrensingsregler som det er gjort rede for under andre avsnitt, går det fram at oppgaver over tall på boliger, rom og bosatte i bygg for felleleshusholdning, bare omfatter privatboliger og rom og bosatte i disse boligene.

Byggeår

Som byggeår er for det enkelte hus regnet det år da minst halvparten av boligene i huset var ferdige til innflytning. Hus som er ombygd, er gruppert etter opprinnelig byggeår.

WC, bad

Boliger med eget wc/eget bad omfatter boliger med wc/bad som bare de bosatte i boligen har rett til å nytte, uten hensyn til om wc/bad ligger i eller utenfor boligen. Som boliger med felles wc/felles bad er regnet boliger som har wc/bad felles med en eller flere andre boliger.

Eier-/leierforhold

Personer med råderett over boligen som de er bosatt i (eier, leier den e.l.), er regnet som boliginnehavere.

Boliginnehavere (f.eks. medlemmer av borettslag) med aksje eller andel som gir boret til boligen, er alltid regnet som leieboere med aksje/andel, også i de tilfelle det er betalt innskott som er høyere enn pålydende verdi av aksjen/andelen.

Leieboere med innskott er boliginnehavere som har betalt innskott (f.eks. obligasjonsinnskott) for å leie boligen, men ikke leieboere som bare har betalt forskott på husleie.

Boliginnehavere som disponerer boligen vederlagsfritt eller som kårbolig, er regnet som leieboere.

En boliginnehaver er regnet å disponere boligen som tjenestebolig når den er stilt til disposisjon i samband med tjenesteforhold på vilkår av at boligen må fraflyttes når tjenesteforholdet opphører, uten hensyn til om det betales husleie eller ikke. Boliger som boliginnehaveren har aksje, andel eller innskott i, er imidlertid aldri regnet som tjenestebolig.

Gjennomsnittstall

Boliger pr. hus er lik tallet på privatboliger i hus som er med i tellingen (inkl. ubebodde boliger og boliger med bare midlertidig tilstedeværende) dividert med tallet på hus som er med i tellingen.

Bebodde boliger pr. hus er lik tallet på privatboliger som er med i tellingen dividert med tallet på hus som er med i tellingen.

Rom pr. bolig er lik tallet på rom (inkl. kjøkken på 6 m² eller mer) i privatboliger som er med i tellingen dividert med tallet på disse boligene.

Bosatte pr. bolig er lik tallet på bosatte i privatboliger dividert med tallet på privatboliger som er med i tellingen.

Bosatte pr. rom er lik tallet på bosatte i privatboliger dividert med tallet på rom (inkl. kjøkken på 6 m² eller mer) i privatboliger som er med i tellingen.

5. INNDELINGEN I TELLINGSKRETSE

For områder som i 1960 tilhørte herredskommune, er kretsinnstillingen foretatt av Byrådet og etter de samme retningslinjer som i 1960-tellingene. Følgende hovedregler er lagt til grunn for innstillingen:

1. En tellingskrets bør være mest mulig ensartet når det gjelder kommunikasjonsforhold, næringsstruktur og befolkningsutvikling.
2. Kretsgrenser må ikke skjære sogne- eller kommunegrenser.
3. En krets skal bestå enten bare av ett tettbygd strøk, del av tettbygd strøk eller av spredtbygd strøk. Som tettbygd strøk regnes områder med minst 200 bosatte på tellings-tidspunktet og hvor avstanden mellom bolighusene som regel ikke overstiger 50 meter. En hussamling som ligger mer enn 50 meter fra en tettbebyggelse, er imidlertid regnet som en del av det tettbygde strøket dersom hussamlingen naturlig hører sammen med tettbebyggelsen. Andre områder er regnet som spredtbygde strøk og er delt videre opp i tellingskretser.

I 1970-tellingene er det for områder som i 1960 tilhørte herredskommune, bare foretatt følgende endringer i kretsinnstillingen som da ble brukt:

1. Når regulering av kommune- eller sognegrenser førte til at en 1960-krets falt inn under mer enn én kommune eller ett sogn i 1970, er kretsen delt videre opp slik at kretsgrenser ikke skjærer kommune- eller sognegrenser.
2. Grensene for tettbygde strøk (og dermed for tettbygde kretser) er justert i samsvar med bosettingen pr. 1. november 1970 etter reglene for avgrensning av disse strøkene.
3. I de tilfelle avgrensningen i 1960-tellingene av spredtbygde kretser ikke var i samsvar med reglene for kretsinnstilling, er grensene justert i 1970-tellingene.

Innstillingen i tellingskretser av områder som i 1960 tilhørte bykommune, er foretatt av folke-registrene i samråd med kommunale myndigheter. I flere tilfelle er kretsinnstillingen for disse områdene ikke den samme som i 1960-tellingene. I begge tellingene er imidlertid grensene fastlagt slik at de ikke skjærer kommune- eller sognegrenser og at en krets består enten bare av tettbygd strøk eller bare av spredtbygd strøk (avgrenset etter reglene som er nevnt ovenfor).

Tettbygde strøk i områder som i 1960 tilhørte herredskommune, er vanligvis ikke delt opp i flere kretser. Byområder er imidlertid alltid regnet til flere kretser.

I vedlegg 1 a er det gitt en kretsfortegnelse, i vedlegg 2 en kartskisse over kretsinnndelingen og i vedlegg 3 et oversiktskart over en eller flere tettbygde kretser.

6. Merknader til tabell 1

I tabell 1 har en generelt sett tatt sikte på å gi tall tilbake til 1801 etter kommuneinnndelingen i 1970. Over et så langt tidsrom har det imidlertid skjedd så mange endringer i kommuneinnndelingen at det for de fleste kommuner ikke kan gis en sammenliknbar tallserie for hele perioden.

I 1894 ble Nord-Varanger eget herred ved utskilling fra Vadsø. Mellom tellingen i 1960 og tellingen i 1970 er Nord-Varanger slått sammen med Vadsø igjen. I vedlegg 1 b er det gitt en oversikt som viser hvilke kommuner de enkelte tellingskretsene i 1970-tellingen tilhørte i 1960.

TABELLER

TABELL 1. FOLKEMENGDEN VED FOLKETELLINGENE 1801-1970¹

ÅR	FOLKE- MENGDE	ÅR	FOLKE- MENGDE	ÅR	FOLKE- MENGDE	ÅR	FOLKE- MENGDE	ÅR	FOLKE- MENGDE	ÅR	FOLKE- MENGDE
1801	1835 ..	553	1865 ..	2 303	1900 ..	3 268	1930 ..	3 727	1960 ..	4 708
1815	1845 ..	844	1875 ..	2 848	1910 ..	3 322	1946 ..	4 052	1970 ..	5 535
1825	1855 ..	1 576	1890 ..	3 040	1920 ..	3 385	1950 ..	4 428		

1 SE MERKNADER TIL TABELL 1 PÅ SIDE 14

TABELL 2. FOLKEMENGDEN ETTER KJØNN OG INNTEKTSTAKERNES VIKTIGSTE KILDE TIL LIVSOPPHOLD OG NÆRING

VIKTIGSTE KILDE TIL LIVSOPPHOLD OG NÆRING	I ALT	MENN	KVIN- NER	INN- TEKTS- TAKERE	IKKE-INNTEKTSTAKERE					
					I ALT	HUS- MØDRE	ANDRE			
							I ALT	AV DISSE:		UOPP- GITT
								UNDER 16 ÅR	16-24 ÅR	
I ALT	5 535	2 833	2 702	2 787	2 748	729	2 019	1 758	239	
INNTEKT AV EGET ARBEID I ALT ..	4 793	2 537	2 256	2 208	2 585	700	1 885	1 660	211	
JORDBRUK OG SKOGBRUK M.V. ...	148	78	70	85	63	16	47	35	12	
FISKE M.V. OG HVALFANGST ...	247	159	88	119	128	39	89	75	13	
INDUSTRI M.V.	937	491	446	412	525	139	386	347	37	
BYGGE- OG ANLEGGSVIRKSOMHET .	641	387	254	237	404	117	287	243	39	
VAREHANDEL	519	258	261	266	253	63	190	166	23	
SAMFERDSEL	406	253	153	216	190	54	136	116	19	
TJENESTEYTNENDE NÆRINGER	1 886	908	978	864	1 022	272	750	678	68	
UOPPGITT NÆRING	9	3	6	9	-	-	-	-	-	
PENSJON, TRYGD	650	252	398	533	117	27	90	73	16	
FORMUE, LAN M.V.	44	24	20	37	7	2	5	5	-	
STIPEND M.V.	9	5	4	9	-	-	-	-	-	
UOPPGITT	39	15	24	-	39	-	39	20	12	

TABELL 3. PERSONER 16 ÅR OG OVER ETTER YRKESAKTIVITET, KJØNN OG ALDER

KJØNN OG ALDER	I ALT	UTEN YRKES- AKTI- VITET	MED YRKESAKTIVITET						
			I ALT	ARBEIDSTID I TIMER				UOPP- GITT	
				UNDER 100	100- 499	500- 999	1 000 OG MER		
							I ALT		AV DISSE: HELDAGS- ARBEID
I ALT	3 777	1 331	2 446	17	152	223	2 054	1 659	-
16-19	339	176	163	6	40	28	89	68	-
20-24	453	122	331	4	22	32	273	211	-
25-59	2 350	601	1 749	4	73	139	1 533	1 265	-
60-66	287	131	156	1	6	19	130	94	-
67-69	95	69	26	2	3	1	20	16	-
70 OG OVER	253	232	21	-	8	4	9	5	-
MENN I ALT	1 935	294	1 641	7	52	83	1 499	1 263	-
16-19	173	79	94	4	19	19	52	42	-
20-24	234	22	212	1	9	18	184	141	-
25-59	1 232	45	1 187	-	12	37	1 138	989	-
60-66	138	27	111	1	3	6	101	74	-
67-69	51	30	21	1	2	1	17	14	-
70 OG OVER	107	91	16	-	7	2	7	3	-
KVINNER I ALT	1 842	1 037	805	10	100	140	555	396	-
16-19 I ALT	166	97	69	2	21	9	37	26	-
AV DISSE: GIFTE ...	11	9	2	:	:	:	:	:	-
20-24 I ALT	219	100	119	3	13	14	89	70	-
AV DISSE: GIFTE ...	132	75	57	1	10	8	38	26	-
25-59 I ALT	1 118	556	562	4	61	102	395	276	-
AV DISSE: GIFTE ...	943	511	432	4	53	87	288	187	-
60-66	149	104	45	-	3	13	29	20	-
67-69	44	39	5	1	1	-	3	2	-
70 OG OVER	146	141	5	-	1	2	2	2	-

TABELL 4. PERSONER 16 ÅR OG OVER MED MINST 100 ARBEIDSTIMER ETTER YRKESSTATUS, ARBEIDSTID, KJØNN OG NÆRING/YRKESOMRADE

NÆRING/YRKESOMRADE	AV DISSE:					ARBEIDSTID I TIMER					
	I ALT	AN- SATTE	SELV- STEN- DIGE	MENN	KVIN- NER	100-999			1 000 OG MER		
						I ALT	MENN	KVIN- NER	I ALT	MENN	KVIN- NER
I ALT	2 429	2 047	311	1 634	795	375	135	240	2 054	1 499	555

NÆRING											
JORDBRUK	108	3	58	60	48	25	3	22	83	57	26
SKOGBRUK M.V.	-	-	-	-	-	-	-	-	-	-	-
FISKE M.V., HVALFANGST BERGVERKSDRIFT M.V.	127	29	98	125	2	:	20	:	:	105	:
INDUSTRI	408	389	17	288	120	73	30	43	335	258	77
BYGGE- OG ANLEGGSVIRKS. KRAFT-, VANNFORS. M.V.	244	185	55	239	5	26	23	3	218	216	2
VAREHANDEL	39	39	-	31	8	3	-	3	36	31	5
FINANSINSTITUSJONER ...	319	262	43	161	158	69	14	55	250	147	103
EIENDOMSDRIFT	34	34	-	16	18	6	3	3	28	13	15
SJØTRANSPORT	1	1	-	1	-	:	:	-	:	:	-
ANNEN SAMFERDSEL	89	89	-	82	7	16	13	3	73	69	4
OFF. ADM. OG FORSVAR ..	139	116	23	90	49	13	4	9	126	86	40
OFF. OG PRIV. TJ.YTING	522	522	-	405	117	22	9	13	500	396	104
LØNT HUSARBEID	300	289	8	108	192	78	12	66	222	96	126
ANNEN TJENESTEYTING ...	14	14	-	-	14	5	-	5	9	-	9
UOPPGITT	68	58	9	17	51	14	2	12	54	15	39
	11	11	-	5	6	3	:	:	8	:	:

1											
YRKESOMRADE											
TEKNISK, VITENSKAPELIG, HUMANISTISK OG KUNST- NERISK ARBEID I ALT ...	288	278	10	171	117	40	8	32	248	163	85
TEKNISK ARBEID	74	73	1	73	1	2	:	:	72	:	:
MEDISINSK ARBEID	8	6	2	6	2	2	:	:	6	:	:
SYKEPLEIE- OG ANNET PLEIEARBEID	53	53	-	-	53	9	-	9	44	-	44
PEDAGOGISK ARBEID ...	76	75	1	36	40	20	4	16	56	32	24
ADM.- OG FORVALTNINGS- ARB., BEDR.- OG ORGANI- SASJONSLEDELSE I ALT ..	89	77	12	83	6	:	-	:	:	83	:
OFFENTLIG ADM.- OG FORVALTNINGSARBEID ..	56	56	-	51	5	-	-	-	56	51	5
BEDR. OG ORG.LEDELSE	33	21	12	32	1	:	-	:	:	32	:
KONTORARBEID	278	271	-	103	175	35	6	29	243	97	146
HANDELSARBEID I ALT ...	221	168	42	99	122	:	3	:	:	96	:
GROSSISTER OG DETALJISTER	39	-	39	31	8	-	-	-	39	31	8
HANDELSREISENDE- OG AGENTURARBEID	7	4	3	6	1	:	-	:	:	6	:
HANDELSARB. FRA KONT. OG DETALJHANDELSARB.	175	164	-	62	113	42	3	39	133	59	74
JORDBRUKS-, SKOGBRUKS- OG FISKEARBEID	239	36	156	189	50	49	25	24	190	164	26
GRUVE- OG SPRENGNINGS- ARBEID M.M.	5	5	-	5	-	3	3	-	2	2	-
TRANSPORT- OG KOMMUNI- KASJONSARBEID I ALT ...	357	334	23	314	43	29	22	7	328	292	36
VEGTRAFIKKARBEID	94	71	23	94	-	9	9	-	85	85	-
POST- OG TELEKOM.ARB.	206	206	-	165	41	8	3	5	198	162	36
INDUSTRI-, BYGGE- OG ANLEGG SARBEID I ALT ...	645	578	61	549	96	92	55	37	553	494	59
JERN- OG MET.VAREARB.	86	79	6	86	-	2	2	-	84	84	-
ELEKTROARBEID	42	41	1	42	-	1	1	-	41	41	-
TREARBEID	76	41	34	76	-	6	6	-	70	70	-
NÆRINGSMIDDELARBEID .	156	153	1	76	80	46	12	34	110	64	46
KJEMISK PROSESSAR- BEID, TREFOREDLINGS- OG PAPIRARBEID	49	49	-	46	3	3	2	1	46	44	2
LASTE-, LOSSE- OG LAGERARBEID	66	65	-	66	-	13	13	-	53	53	-
SERVICEARBEID I ALT ...	255	248	7	74	181	79	7	72	176	67	109
SIVILT OVERVAKNINGS- OG TRYGGINGSARBEID ..	36	36	-	36	-	3	3	-	33	33	-
HOTELL- OG RESTAU- RANTARBEID, HUSARBEID VAKTMESTER- OG	58	57	1	9	49	14	2	12	44	7	37
RENGJØRINGSARBEID ...	123	123	-	20	103	54	2	52	69	18	51
MILITÆRT ARBEID	42	42	-	42	-	4	4	-	38	38	-
UOPPGITT	10	10	-	5	5	2	2	-	8	3	5

1 BARE ET UTVALG AV YRKESOMRADER ER SPESIFISERT

TABELL 5. PERSONER 16-69 ÅR ETTER YRKESAKTIVITET, KJØNN OG HØYESTE UTDANNING

KJØNN OG HØYESTE UTDANNING	I ALT	UTEN YRKESAKTIVITET, ARBEIDSTIMER UNDER 100 TIMER ELLER UOPPGITT		MED 100 ARBEIDSTIMER ELLER MER					1 000 TIMER OG MER
		I ALT	AV DISSE: I ALT	100-499 TIMER		500-999 TIMER			
				I ALT	AV DISSE: ELEVER, STU- DENTER	I ALT	AV DISSE: ELEVER, STU- DENTER		
I ALT	3 524	1 116	222	2 408	144	51	219	34	2 045
MENN I ALT	1 828	210	105	1 618	45	25	81	19	1 492
UNGDOMSSKOLENIVÅ, 7-9 ÅR, I ALT ..	1 128	166	73	962	31	15	65	9	866
7-ÅRIG FOLKESKOLE	618	80	-	538	8	-	29	-	501
ALLMENT FAGFELT ELLERS	306	75	66	231	17	11	24	3	190
ADMINISTRASJON OG ØKONOMI	100	5	4	95	6	4	4	3	85
INDUSTRI, HÅNDVERK OG TEKNIKK ..	73	4	2	69	-	-	5	3	64
SAMFERDSEL	10	-	-	10	-	-	1	-	9
JORDBRUK, SKOGBRUK OG FISKE	15	1	1	14	-	-	1	-	13
TJENESTEYTING OG FORSVAR	6	1	-	5	-	-	1	-	4
GYMNASNIVÅ I, 10 ÅR, I ALT	216	13	6	203	5	3	3	2	195
ALLMENT FAGFELT	118	12	5	106	4	2	2	1	100
ADMINISTRASJON OG ØKONOMI	-	-	-	-	-	-	-	-	-
INDUSTRI, HÅNDVERK OG TEKNIKK ..	51	1	1	50	-	-	-	-	50
SAMFERDSEL	10	-	-	10	1	1	-	-	9
JORDBRUK, SKOGBRUK OG FISKE	15	-	-	15	-	-	1	1	14
TJENESTEYTING OG FORSVAR	22	-	-	22	-	-	-	-	22
GYMNASNIVÅ II,III, 11-12 ÅR, I ALT	330	21	20	309	6	4	10	5	293
ALLMENT FAGFELT	80	20	20	60	3	2	6	4	51
ADMINISTRASJON OG ØKONOMI	5	-	-	5	-	-	-	-	5
INDUSTRI, HÅNDVERK OG TEKNIKK ..	73	1	-	72	2	1	2	1	68
SAMFERDSEL	162	-	-	162	1	1	2	-	159
HELSEVERN	-	-	-	-	-	-	-	-	-
JORDBRUK, SKOGBRUK OG FISKE	-	-	-	-	-	-	-	-	-
TJENESTEYTING OG FORSVAR	9	-	-	9	-	-	-	-	9
UNIVERSITETS- OG HØGSKOLENIVÅ I, 13-14 ÅR, I ALT	64	1	-	63	3	3	1	1	59
UNDERVISNING	17	1	-	16	3	3	-	-	13
ADMINISTRASJON, ØKONOMI, SAMFUNNSVITENSKAP OG JUS	14	-	-	14	-	-	-	-	14
NATURVITENSKAP OG TEKNIKK	29	-	-	29	-	-	-	-	29
UNIVERSITETS-, HØGSKOLENIVÅ II,III OG FORSKERNIVÅ, OVER 14 ÅR, I ALT	83	2	2	81	-	-	2	2	79
UNDERVISNING	19	1	1	18	-	-	1	1	17
ADMINISTRASJON, ØKONOMI, SAMFUNNSVITENSKAP OG JUS	19	-	-	19	-	-	-	-	19
NATURVITENSKAP OG TEKNIKK	24	-	-	24	-	-	1	1	23
UOPPGITT ELLER INGEN UTDANNING ...	7	7	4	-	-	-	-	-	-
KVINNER I ALT	1 696	906	117	790	99	26	138	15	553
UNGDOMSSKOLENIVÅ, 7-9 ÅR, I ALT ..	1 264	742	85	522	74	18	107	6	341
7-ÅRIG FOLKESKOLE	650	384	2	266	35	1	60	-	171
ALLMENT FAGFELT ELLERS	356	232	66	124	29	13	24	1	71
ADMINISTRASJON OG ØKONOMI	172	77	12	95	8	3	12	4	75
INDUSTRI, HÅNDVERK OG TEKNIKK ..	13	10	2	3	-	-	-	-	-
SAMFERDSEL	-	-	-	-	-	-	-	-	-
HELSEVERN	4	3	-	1	-	-	-	-	-
TJENESTEYTING OG FORSVAR	68	36	3	32	-	1	-	1	20
GYMNASNIVÅ I, 10 ÅR, I ALT	271	107	8	164	12	2	15	4	137
ALLMENT FAGFELT	213	83	6	130	10	2	10	-	110
ADMINISTRASJON OG ØKONOMI	3	2	-	1	-	-	-	-	-
INDUSTRI, HÅNDVERK OG TEKNIKK ..	9	4	-	5	-	-	2	1	3
SAMFERDSEL	34	13	2	21	1	-	1	-	19
HELSEVERN	8	3	-	5	-	-	1	-	4
GYMNASNIVÅ II,III, 11-12 ÅR, I ALT	78	36	15	42	6	2	3	1	33
ALLMENT FAGFELT	38	22	14	16	3	2	1	1	12
ADMINISTRASJON OG ØKONOMI	3	1	-	2	-	-	-	-	-
INDUSTRI, HÅNDVERK OG TEKNIKK ..	3	1	-	2	-	-	-	-	-
SAMFERDSEL	3	2	-	1	-	-	-	-	-
HELSEVERN	27	8	1	19	-	-	-	-	15
UNIVERSITETS- OG HØGSKOLENIVÅ I, 13-14 ÅR, I ALT	58	12	2	46	6	4	8	2	32
UNDERVISNING	29	7	1	22	4	3	4	-	14
ADMINISTRASJON, ØKONOMI, SAMFUNNSVITENSKAP OG JUS	9	2	-	7	-	-	3	2	4
NATURVITENSKAP OG TEKNIKK	-	-	-	-	-	-	-	-	-
UNIVERSITETS-, HØGSKOLENIVÅ II,III OG FORSKERNIVÅ, OVER 14 ÅR, I ALT	15	-	-	15	1	-	5	2	9
UNDERVISNING	9	-	-	9	1	-	2	2	6
ADMINISTRASJON, ØKONOMI, SAMFUNNSVITENSKAP OG JUS	-	-	-	-	-	-	-	-	-
UOPPGITT ELLER INGEN UTDANNING ...	10	9	7	1	-	-	-	-	1

1 BARE ET UTVALG AV FAGOMRÅDER ER SPESIFISERT UNDER DE ENKELTE UTDANNINGSNIVÅER

TABELL 6. YRKESAKTIVE, SKOLEELEVER OG STUDENTER 16 ÅR OG OVER ETTER KJØNN OG ARBEIDS-/SKOLE-/STUDIESTED PR. 1. NOVEMBER 1970

ARBEIDS-/SKOLE-/STUDIESTED	I ALT	1			2		
		YRKESAKTIVE			SKOLEELEVER OG STUDENTER		
		I ALT	MENN	KVINNER	I ALT	MENN	KVINNER
I ALT	2 566	2 293	1 545	748	273	140	133
I KOMMUNEN	2 177	2 026	1 293	733	151	74	77
SØR-VARANGER	27	11	11	-	16	9	7
OSLO	27	4	1	3	23	15	8
ALTA	15	-	-	-	15	7	8
TRONCHEIM	13	1	1	-	12	11	1
VARDØ	12	10	8	2	2	2	-
PORSANGER	9	1	-	1	8	1	7
ANDRE KOMMUNER I FYLKET	18	17	16	1	1	-	1
ANDRE KOMMUNER UTEFOR FYLKET ...	54	11	9	2	43	20	23
ANNET STED	214	212	206	6	2	1	1

1 EKSKL. PERSONER SOM AVTJENTE VERNEPLIKTSTJENESTE OG YRKESAKTIVE SOM IKKE HAR OPPGITT ARBEIDSSTED

2 EKSKL. SKOLEELEVER OG STUDENTER SOM IKKE HAR OPPGITT SKOLE-/STUDIESTED

TABELL 7. FAMILIER OG PERSONER ETTER FAMILIETYPPE OG HUSHOLDNINGSTYPE

HUSHOLDNINGSTYPE	I ALT		FAMILIER MED TO ELLER FLERE PERSONER							
	FAMI- LIER	PER- SONER	FAMI- LIER MED PER- SON	I ALT		EKTE- PAR UTEN UGIFTE BARN	EKTEPAR MED UGIFTE BARN		MOR ELLER FAR MED UGIFTE BARN	
				FAMI- LIER	PER- SONER		FAMI- LIER	PER- SONER	FAMI- LIER	PER- SONER
I ALT	2 000	5 535	650	1 350	4 885	245	957	4 014	148	381
PRIVATHUSHOLDNING I ALT ..	1 951	5 485	602	1 349	4 883	244	957	4 014	148	381
MED EN FAMILIE	1 557	4 747	362	1 195	4 385	221	873	3 674	101	269
MED TO FAMILIER	338	667	194	144	473	21	81	329	42	102
MED FLERE FAMILIER	56	71	46	10	25	2	3	11	5	10
FELLESHUSHOLDNING	35	36	34	1	2	1	-	-	-	-
ANNEN HUSHOLDNING	14	14	14	-	-	-	-	-	-	-

TABELL 8. PERSONER 16 ÅR OG OVER MED EGEN BOLIG ETTER ALDER, EKTESKAPELIG STATUS OG KJØNN

EKTESKAPELIG STATUS OG KJØNN	I ALT	ALDER								
		16-19	20-24	25-29	30-39	40-49	50-59	60-69	70-79	80 OG OVER
PERSONER 16 ÅR OG OVER I ALT ...	3 777	339	453	500	693	600	557	382	201	52
AV DISSE: MED EGEN BOLIG	2 927	22	222	428	636	556	524	350	165	24
MENN I ALT	1 935	173	234	259	367	325	281	189	90	17
AV DISSE: MED EGEN BOLIG	1 440	7	79	210	324	293	261	172	82	12
KVINNER I ALT	1 842	166	219	241	326	275	276	193	111	35
AV DISSE: MED EGEN BOLIG	1 487	15	143	218	312	263	263	178	83	12
UGIFTE I ALT	1 010	327	254	93	80	88	70	58	33	7
AV DISSE: MED EGEN BOLIG	290	13	39	45	33	51	44	39	24	2
MENN I ALT	635	173	168	66	60	64	49	37	16	2
AV DISSE: MED EGEN BOLIG	185	7	20	32	21	36	31	25	12	1
KVINNER I ALT	375	154	86	27	20	24	21	21	17	5
AV DISSE: MED EGEN BOLIG	105	6	19	13	12	15	13	14	12	1
GIFTE OG SEPARERTE I ALT	2 448	12	199	405	596	481	438	224	84	9
AV DISSE: MED EGEN BOLIG	2 391	9	183	383	591	477	435	224	81	8
MENN I ALT	1 225	-	66	191	302	254	225	129	51	7
AV DISSE: MED EGEN BOLIG	1 198	-	59	178	299	252	224	129	51	6
KVINNER I ALT	1 223	12	133	214	294	227	213	95	33	2
AV DISSE: MED EGEN BOLIG	1 193	9	124	205	292	225	211	95	30	2
FØR GIFTE I ALT	319	-	-	2	17	31	49	100	84	36
AV DISSE: MED EGEN BOLIG	246	-	-	-	12	28	45	87	60	14
MENN I ALT	75	-	-	2	5	7	7	23	23	8
AV DISSE: MED EGEN BOLIG	57	-	-	-	4	5	6	18	19	5
KVINNER I ALT	244	-	-	-	12	24	42	77	61	28
AV DISSE: MED EGEN BOLIG	189	-	-	-	8	23	39	69	41	9

TABELL 9. HUS, BOLIGER, ROM OG BOSATTE ETTER HUSTYPE

	PERMANENT BOLIGBYGG												
	I ALT	VI- NINGS- HUS I TILKN. TIL GÅRDS- DRIFT	FRITT- LIGG- ENDE- BOLIG	ENE- BOLIG I REKKE, KJEDE, ATRIUM M.V.	ANNEN ENE- BOLIG	HORI- SON- TALT DELT TO- MANN- BOLIG	ANNET SMAHUS	BLOKK	PRO- VI- SOR- BO- LIG- BYGG	FOR- RET- NINGS- BYGG M.V.	BYGG FOR- FEL- LES- HUS- HOLD- NING	UOPP- GITT HUS- TYPE	
HUS	1 408	1 359	107	820	194	-	121	115	2	2	42	5	-
BOLIGER I ALT ...	1 836	1 751	117	820	194	-	242	366	12	2	68	15	-
AV DISSE: BEBODDE	1 744	1 672	115	820	194	-	227	306	10	2	60	10	-
ROM	7 513	7 257	531	3 875	906	-	920	1 001	24	2	235	19	-
BOSATTE	5 485	:	427	2 801	657	-	668	759	:	:	143	16	-
BOLIGER PR. HUS .	1,3	1,3	1,1	1,0	1,0	-	2,0	3,2	6,0	1,0	1,6	3,0	-
ROM PR. BOLIG ...	4,3	4,3	4,6	4,7	4,7	-	4,1	3,3	2,4	1,0	3,9	1,9	-
BOSATTE PR. BOLIG	3,1	:	3,7	3,4	3,4	-	2,9	2,5	:	:	2,4	1,6	-
BOSATTE PR. ROM .	0,7	:	0,8	0,7	0,7	-	0,7	0,8	:	:	0,6	0,8	-

TABELL 10. BEBODDE BOLIGER ETTER HUSTYPE OG BYGGEAR, OG HUS, ROM OG BOSATTE ETTER HUSETS BYGGEAR

HUSETS BYGGEAR	HUS	BEBODDE BOLIGER						BOSATTE					
		I PERMANENTE BOLIGBYGG						BE- BOD- DE BO- LIG- ER PR. HUS	ROM PR. BO- LIG	PR. BO- LIG	PR. ROM		
	I ALT	I VANINGS- HUS I TILKN. TIL GÅRDSDRIFT OG I FRITTL. OG ENEBOLIGER	I ANDRE ENE- OG TO- MANN- BOLIGER OG SMAHUS	I BLOKK- ER	I ANDRE BYGG	ROM	BOSATTE						
I ALT	1 408	1 744	1 672	935	727	10	72	7 513	5 485	1,2	4,3	3,1	0,7
1900 OG FØR	58	66	65	49	16	-	1	268	155	1,1	4,1	2,3	0,6
1901-1910	18	23	23	14	9	-	-	91	50	1,3	4,0	2,2	0,5
1911-1920	40	50	50	30	20	-	-	197	107	1,3	3,9	2,1	0,5
1921-1930	61	69	68	49	19	-	1	275	183	1,1	4,0	2,7	0,7
1931-1940	63	73	72	51	21	-	1	313	189	1,2	4,3	2,6	0,6
1941-1945	14	16	16	12	4	-	-	57	32	1,1	3,6	2,0	0,6
1946-1950	272	362	333	178	155	-	29	1 493	997	1,3	4,1	2,8	0,7
1951-1960	411	520	493	258	225	10	27	2 255	1 725	1,3	4,3	3,3	0,8
1961-1970	471	565	552	294	258	-	13	2 564	2 047	1,2	4,5	3,6	0,8
UOPPGITT	-	-	-	-	-	-	-	-	-	-	-	-	-

TABELL 11. BEBODDE BOLIGER ETTER HUSTYPE OG TALLET PÅ ROM, OG BOSATTE ETTER TALLET PÅ ROM I BOLIGEN

TALLET PÅ ROM, EKSKL. KJØKKEN	BEBODDE BOLIGER						BOSATTE	
	I ALT	I PERMANENTE BOLIGBYGG				I ANDRE BYGG	I ALT	PR. ROM
	I ALT	I VANINGS- HUS I TILKN. TIL GÅRDSDRIFT OG I FRITTL. ENEBOLIGER	I ANDRE ENE- OG TO- MANN- BOLIGER OG SMAHUS	I BLOKKER	I ANDRE BYGG			
I ALT	1 744	1 672	935	727	10	72	5 485	0,7
0 ROM ELLER UOPPGITT ..	-	-	-	-	-	-	-	-
1 ROM I ALT	165	143	42	93	8	22	224	0,9
MED KJØKKEN I ALT ...	129	119	41	71	7	10	186	0,9
UNDER 6 KVM.	43	37	3	33	1	6	55	1,3
6 KVM. OG MER	86	82	38	38	6	4	131	0,8
UTEN KJØKKEN	36	24	1	22	1	12	38	1,1
2 ROM I ALT	243	230	88	142	-	13	481	0,7
MED KJØKKEN	239	228	88	140	-	11	477	0,7
UTEN KJØKKEN	4	2	-	2	-	2	4	0,5
3 ROM	462	451	220	230	1	11	1 400	0,8
4 ROM	629	616	400	216	-	13	2 413	0,8
5 ROM	171	164	132	31	1	7	668	0,7
6 ROM	46	41	33	8	-	5	192	0,6
7 ROM	11	11	9	2	-	-	41	0,5
8 ROM OG MER	17	16	11	5	-	1	66	0,4

TABELL 12. BEBODDE BOLIGER, ROM OG BOSATTE ETTER BOLIGTETTHET

	I ALT	BOSATTE PR. ROM, INKL. KJØKKEN PÅ 6 KVM. OG MER									0 ROM ELLER UOPP- GITT
		UNDER	0,25-	0,50-	0,75-	1,00-	1,25-	1,50-	1,75-	2,00	
		0,25	0,49	0,74	0,99	1,24	1,49	1,74	1,99	OG MER	
BEBODDE BOLIGER	1 744	61	298	491	315	405	97	46	11	20	-
ROM	7 513	339	1 347	2 109	1 510	1 592	384	146	49	37	-
BOSATTE	5 485	62	461	1 225	1 195	1 651	499	226	87	79	-
ROM PR. BOLIG	4,3	5,6	4,5	4,3	4,8	3,9	4,0	3,2	4,5	1,9	-
BOSATTE PR. BOLIG	3,1	1,0	1,5	2,5	3,8	4,1	5,1	4,9	7,9	4,0	-

TABELL 13. BEBODDE BOLIGER, ROM OG BOSATTE ETTER BOLIGENS UTSTYR

	I ALT	INNLAGT VANN I HUSET								IKKE INN- LAGT VANN I HUSET	UOPP- GITT
		EGET WC		FELLES WC		EGET ELLER FELLES WC OG UTEN BAD	UTEN WC		UTEN FELLES BAD		
		EGET BAD	FELLES BAD	EGET BAD	FELLES BAD	EGET ELLER FELLES BAD	UTEN BAD				
		I ALT	I ALT	I ALT	I ALT	I ALT	I ALT				
BEBODDE BOLIGER	1 744	1 682	1 319	72	2	32	141	65	51	62	-
ROM	7 513	7 317	6 117	182	4	62	485	278	189	196	-
BOSATTE	5 485	5 366	4 558	128	:	:	315	192	118	119	-
ROM PR. BOLIG	4,3	4,4	4,6	2,5	2,0	1,9	3,4	4,3	3,7	3,2	-
BOSATTE PR. BOLIG	3,1	3,2	3,5	1,8	:	:	2,2	3,0	2,3	1,9	-
BOSATTE PR. ROM	0,7	0,7	0,7	0,7	:	:	0,6	0,7	0,6	0,6	-

TABELL 14. BEBODDE BOLIGER, ROM OG BOSATTE ETTER EIER-/LEIERFORHOLDET TIL BOLIGEN

	I ALT	BOLIGINNEHAVEREN DISPONERER BOLIGEN SOM								TJEN- ESTE- ELLER FOR- PAK- TER- BOLIG	UOPP- GITT	
		EIER	LEIEBGER						MED INN- SKOTT			UTEN INN- SKOTT
			MED AKSJE/ANDEL			UTEN AKSJE/ANDEL						
			I ALT	I ALT	UTEN INN- SKOTT	I ALT	MED INN- SKOTT	UTEN INN- SKOTT				
BEBODDE BOLIGER ...	1 744	1 039	402	104	103	1	298	1	297	303	-	
ROM	7 513	4 874	1 292	436	433	3	856	1	855	1 347	-	
BOSATTE	5 485	3 506	950	336	:	:	614	:	:	1 029	-	
ROM PR. BOLIG	4,3	4,7	3,2	4,2	4,2	3,0	2,9	1,0	2,9	4,4	-	
BOSATTE PR. BOLIG	3,1	3,4	2,4	3,2	:	:	2,1	:	:	3,4	-	
BOSATTE PR. ROM ...	0,7	0,7	0,7	0,8	:	:	0,7	:	:	0,8	-	

TABELL 15. FOLKEMENGDEN ETTER ALDER, KJØNN OG TELLINGSKRETS

TELLINGSKRETS OG KJØNN	I ALT	ALDER									
		UNDER 7	7-15	16-19	20-24	25-29	30-39	40-49	50-59	60-69	70 OG OVER
KOMMUNEN I ALT	5 535	925	833	339	453	500	693	600	557	382	253
MENN I ALT	2 833	468	430	173	234	259	367	325	281	189	107
UGIFTE	1 533	468	430	173	168	66	60	64	49	37	18
GIFTE OG SEPARERTE	1 225	-	-	-	66	191	302	254	225	129	58
FØR GIFTE	75	-	-	-	-	2	5	7	7	23	31
KVINNER I ALT	2 702	457	403	166	219	241	326	275	276	193	146
UGIFTE	1 235	457	403	154	86	27	20	24	21	21	22
GIFTE OG SEPARERTE	1 223	-	-	12	133	214	294	227	213	95	35
FØR GIFTE	244	-	-	-	-	-	12	24	42	77	89
TETTBYGDE KRETSE I ALT ...	4 607	816	721	278	379	445	627	496	411	261	173
MENN	2 307	407	372	140	190	226	326	264	200	122	60
KVINNER	2 300	409	349	138	189	219	301	232	211	139	113
01 VESTRE JAKOBSELV	454	76	94	21	39	31	62	51	35	23	22
MENN	228	36	49	10	22	13	30	29	18	11	10
KVINNER	226	40	45	11	17	18	32	22	17	12	12
03 PRESTELV	559	112	114	24	28	48	108	64	38	15	8
MENN	290	53	63	13	12	27	52	35	23	8	4
KVINNER	269	59	51	11	16	21	56	29	15	7	4
09 VADSØ I	458	61	58	31	50	37	41	59	40	34	47
MENN	218	30	31	14	32	18	18	30	22	13	10
KVINNER	240	31	27	17	18	19	23	29	18	21	37
10 VADSØ II	434	37	43	50	44	38	29	65	61	44	23
MENN	212	18	20	28	18	25	18	30	24	24	7
KVINNER	222	19	23	22	26	13	11	35	37	20	16
11 VADSØ III	410	56	41	25	33	42	38	47	57	48	23
MENN	208	34	23	11	16	25	20	22	29	20	8
KVINNER	202	22	18	14	17	17	18	25	28	28	15
12 VADSØ IV	626	94	96	47	64	39	79	77	70	37	23
MENN	296	45	40	26	36	20	38	36	30	16	9
KVINNER	330	49	56	21	28	19	41	41	40	21	14
13 VADSØ V	603	112	96	38	47	59	80	57	63	37	14
MENN	308	56	51	16	24	29	40	33	32	20	7
KVINNER	295	56	45	22	23	30	40	24	31	17	7
14 VADSØ VI	843	217	139	34	62	132	151	55	28	13	12
MENN	442	114	78	18	27	62	85	37	12	4	5
KVINNER	401	103	61	16	35	70	66	18	16	9	7
15 VADSØ VII	220	51	40	8	12	19	39	21	19	10	1
MENN	105	21	17	4	3	7	25	12	10	6	-
KVINNER	115	30	23	4	9	12	14	9	9	4	1
SPRETTBYGDE KRETSE I ALT .	914	108	112	60	69	53	66	102	145	120	79
MENN	520	61	58	33	40	32	41	61	81	66	47
KVINNER	394	47	54	27	29	21	25	41	64	54	32
02 KARIEL/KLUBBEN	244	41	36	22	14	18	20	32	27	23	11
MENN	135	23	17	13	5	10	12	18	16	15	6
KVINNER	109	18	19	9	9	8	8	14	11	8	5
04 ANDERSBY/KIBY	193	18	27	9	11	14	11	20	35	28	20
MENN	108	9	15	3	7	9	8	9	20	15	13
KVINNER	85	9	12	6	4	5	3	11	15	13	7
05 SALTJERN/GOLNES	139	21	14	7	12	11	11	13	16	20	14
MENN	86	13	9	6	4	7	7	11	7	13	9
KVINNER	53	8	5	1	8	4	4	2	9	7	5
06 EKKERØY	111	8	11	5	7	4	9	12	21	20	14
MENN	63	4	6	5	4	2	7	5	11	12	7
KVINNER	48	4	5	-	3	2	2	7	10	8	7
07 SKALLELV	117	9	7	7	11	4	9	14	23	18	15
MENN	70	7	5	2	10	2	6	11	13	5	9
KVINNER	47	2	2	5	1	2	3	3	10	13	6
08 KRAMPENES	110	11	17	10	14	2	6	11	23	11	5
MENN	58	5	6	4	10	2	1	7	14	6	3
KVINNER	52	6	11	6	4	-	5	4	9	5	2
UTEN FAST BOPEL I ALT	14	1	-	1	5	2	-	2	1	1	1
MENN	6	-	-	-	4	1	-	-	-	1	-
KVINNER	8	1	-	1	1	1	-	2	1	-	1

TABELL 16. PERSONER 16 ÅR OG OVER ETTER VIKTIGSTE KILDE TIL LIVSOPPHOLD, NÆRING, KJØNN OG TELLINGSKRETS

TELLINGSKRETS OG KJØNN	VIKTIGSTE KILDE TIL LIVSOPPHOLD											
	INNTEKT AV EGET ARBEID										FOR- MUE, LAN, STI- PEND M.V.	HUSAR- BEID I HJEM- MET, FORSØR- GET
	I ALT	NÆRING										
		I ALT	JORD- SKOG- BRUK, FISKE M.V., HVAL- FANGST	INDU- STRI M.V., BYGGE- OG ANL. VIRK- SOMHET	VARE- HANDEL	SAM- FERD- SEL	TJEN- ESTE- YTENDE NÆR- INGER	UOPP- GITT	PEN- SJON, TRYGD			
KOMMUNEN I ALT	3 777	2 208	204	649	266	216	864	9	533	46	990	
MENN	1 935	1 581	177	548	152	168	533	3	204	26	124	
KVINNER	1 842	627	27	101	114	48	331	6	329	20	866	
TETTBYGDE KRETSE I ALT ...	3 070	1 832	102	485	229	191	824	1	357	40	841	
MENN	1 528	1 288	94	412	127	147	508	-	113	21	106	
KVINNER	1 542	544	8	73	102	44	316	1	244	19	735	
01 VESTRE JAKOBSELV	284	155	30	62	26	11	26	-	46	5	78	
MENN	143	113	25	52	15	11	10	-	17	2	11	
KVINNER	141	42	5	10	11	-	16	-	29	3	67	
03 PRESTELV	333	213	7	59	21	22	104	-	17	3	100	
MENN	174	153	7	50	13	14	69	-	10	2	9	
KVINNER	159	60	-	9	8	8	35	-	7	1	91	
09 VADSØ I	339	191	14	50	29	17	81	-	74	5	69	
MENN	157	124	14	43	16	12	39	-	18	4	11	
KVINNER	182	67	-	7	13	5	42	-	56	1	58	
10 VADSØ II	354	205	9	55	36	20	85	-	54	5	90	
MENN	174	131	9	46	20	16	40	-	18	2	23	
KVINNER	180	74	-	9	16	4	45	-	36	3	67	
11 VADSØ III	313	185	5	45	30	15	89	1	47	1	80	
MENN	151	126	5	39	18	12	52	-	13	-	12	
KVINNER	162	59	-	6	12	3	37	1	34	1	68	
12 VADSØ IV	436	255	5	50	26	33	141	-	55	9	117	
MENN	211	171	5	40	12	27	87	-	15	5	20	
KVINNER	225	84	-	10	14	6	54	-	40	4	97	
13 VADSØ V	395	242	17	56	30	27	112	-	32	9	112	
MENN	201	174	14	46	16	23	75	-	12	4	11	
KVINNER	194	68	3	10	14	4	37	-	20	5	101	
14 VADSØ VI	487	297	7	68	24	30	168	-	27	2	161	
MENN	250	233	7	61	15	19	131	-	9	1	7	
KVINNER	237	64	-	7	9	11	37	-	18	1	154	
15 VADSØ VII	129	89	8	40	7	16	18	-	5	1	34	
MENN	67	63	8	35	2	13	5	-	1	1	2	
KVINNER	62	26	-	5	5	3	13	-	4	-	32	
SPREDTBYGDE KRETSE I ALT .	694	366	102	162	37	25	40	-	174	6	148	
MENN	401	288	83	134	25	21	25	-	90	5	18	
KVINNER	293	78	19	28	12	4	15	-	84	1	130	
02 KARIEL/KLUBBEN	167	89	30	39	6	8	6	-	25	2	51	
MENN	95	69	23	33	4	7	2	-	14	2	10	
KVINNER	72	20	7	6	2	1	4	-	11	-	41	
04 ANDERSBY/KIBY	148	86	10	45	14	4	13	-	35	-	27	
MENN	84	64	7	36	9	3	9	-	19	-	1	
KVINNER	64	22	3	9	5	1	4	-	16	-	26	
05 SALTJERN/GOLNES	104	52	9	26	5	5	7	-	37	1	14	
MENN	64	41	8	19	4	4	6	-	21	1	1	
KVINNER	40	11	1	7	1	1	1	-	16	-	13	
06 EKKERØY	92	40	15	14	5	1	5	-	29	-	23	
MENN	53	34	15	12	2	1	4	-	15	-	4	
KVINNER	39	6	-	2	3	-	1	-	14	-	19	
07 SKALLELV	101	54	27	20	1	4	2	-	30	2	15	
MENN	58	44	20	18	1	3	2	-	12	1	1	
KVINNER	43	10	7	2	-	1	-	-	18	1	14	
08 KRAMPENES	82	45	11	18	6	3	7	-	18	1	18	
MENN	47	36	10	16	5	3	2	-	9	1	1	
KVINNER	35	9	1	2	1	-	5	-	9	-	17	
UTEN FAST BOPEL I ALT	13	10	-	2	-	-	-	8	2	-	1	
MENN	6	5	-	2	-	-	-	3	1	-	-	
KVINNER	7	5	-	-	-	-	-	5	1	-	1	

TABELL 17. HOVEDTALL FOR HUS OG BEBODDE BOLIGER I DE ENKELTE TELLINGSKRETSE

TELLINGSKRETS	HUS				BEBODDE BOLIGER							BO-SAT-TE PR. ROM
	I ALT	AV DISSE:			I ALT	AV DISSE MED:						
		VAN.HUS TILKN. GARDS- DRIFT, FRITTL. ENEBOL.	BYGGEAR			INNLAGT VANN I HUSET	EGET OG BAD	WC OG BAD	WC OG BAD ELLERS	EGET ELLER FELLES WC OG BAD UTEN BAD	EGET ELLER FELLES BAD OG WC UTEN WC	
			1946-	1961-								
	1960	1970										
KOMMUNEN I ALT	1 408	927	683	471	1 744	1 682	1 319	106	141	65	0,7	
TETTBYGDE KRETSE I ALT ...	1 115	654	558	425	1 441	1 436	1 180	98	117	17	0,7	
01 VESTRE JAKOBSELV	110	101	46	43	122	120	86	15	3	12	0,8	
03 PRESTELV	142	75	22	114	165	165	153	4	7	-	0,7	
09 VADSØ I	100	56	57	12	146	146	99	18	25	1	0,7	
10 VADSØ II	114	66	81	14	164	164	130	8	24	-	0,6	
11 VADSØ III	111	48	110	1	158	158	112	24	22	-	0,6	
12 VADSØ IV	159	79	129	17	203	203	181	13	4	-	0,7	
13 VADSØ V	125	85	66	30	183	182	145	6	22	3	0,8	
14 VADSØ VI	199	108	25	161	236	234	220	2	8	1	0,8	
15 VADSØ VII	55	36	22	33	64	64	54	8	2	-	0,8	
SPRETTBYGDE KRETSE I ALT .	293	273	125	46	303	246	139	8	24	48	0,7	
02 KARIEL/KLUBBEN	65	62	37	15	66	53	27	1	3	19	0,9	
04 ANDERSBY/KIBY	70	63	27	18	72	59	30	-	7	11	0,7	
05 SALTJERN/GOLNES	45	39	11	7	48	31	14	4	3	5	0,7	
06 EKKERØY	39	36	17	-	39	33	21	-	4	4	0,6	
07 SKALLELV	38	38	13	4	41	39	24	2	6	6	0,6	
08 KRAMPENES	36	35	20	2	37	31	23	1	1	3	0,7	

a. KRETSPORTEGNELSE

Krets- nr.	Navnet på kretsen	Krets- type ¹⁾	Omfang (Eiendommer med bebodde hus)
0	Uten fast bopel	0	..
1	Vestre Jakobselv	T	Se vedlegg 3.
2	Kariel/Klubben	S	Festenr. 2955 og 3062, matr. nr. 15, 58, 64, 77, 78, 85, 86, 89, 92, 267, 405, 406, 414, 470, 485, 493, 519, 581, 582, 584, 606, 613, 659, 676, 684, 703, 846, 879, 882, 895, 1002, matr. nr. 1075 Ringstad, matr. nr. 1088, 1114, 1126, 1151, 1194, 1235, 1245, 1247, 1249, 1258, 1321, 1342, 1354, 1379, 1381, 1461, 1468, 1591, 1628, 1631, 1644, 1649, 1654, 1662, 1673, 1675, 1689, 1705, 1724 og 1750.
3	Prestelv	T	A. G. Norvisgt., Aldrik Seppelæsgt., Amtm. Prebensensv., Amtm. Urbyesv., E. Bjørgansv., Hamnegt. nr. 77-79, 83-87, Hans Gabrielsensgt., Isak Sabasgt., Kraftlaggt., Madam Bierregaardsgt., Nyborgv. nr. 67-70 og ulike nr. 71-85, Peder Nordviksgt., St. Hanshaugen, Terje Woldsgt., Vegsletta.
4	Andersby/Kiby	S	Festenr. 2728, 2862, 3057, 3092 og 3271, matr. nr. 48, 60, 93, 99, 112, 120, 301, 319, 434, 527, 534, 555, 569, 595, 598, 603, 628, 671, 679, 712, 724, 738, 743, 748, 749, 751, 754, 756, 768, 801, 812, 819, 832, 863, 866, 873, 884, 916, 1028, 1037, 1044, 1047, 1060, matr. nr. 1075, Sletten, matr. nr. 1107, 1156, 1164, 1178, 1214, 1323, 1389, 1391, 1398, 1412, 1476, 1513, 1561, 1568, 1578, 1587, 1636, 1658 og 1785.
5	Saltjern/Golnes	S	Festenr. 2670, matr. nr. 12, 30, 42, 54, 136, 145, 261, 354, 357, 372, 378, 440, 473, 504, 517, 547, 548, 575, 632, 644, 680, 847, 860, 877, 941, 1091, 1097, 1098, 1118, 1159, 1170, 1172, 1200, 1234, 1277, 1298, 1353, 1366, 1375, 1497, 1613, 1708 og 1737.
6	Ekkerøy	S	Matr. nr. 11, 29, 154, 173, 176, 178, 352, 429, 455, 457, 458, 469, 483, 486, 487, 549, 660, 708, 716, 776, 779, 793, 810, 813, 1026, 1086, 1124, 1191, 1203, 1225, 1253, 1265, 1369, 1377, 1470, 1517 og 1544.
7	Skallelv	S	Festenr. 2874 og 2970, matr. nr. 24, 199, 201, 202, 205-207, 210, 427, 438, 480, 492, 514, 664, 697, 699, 744, 769, 856, 939, 943, 953, 947, 1089, 1090, 1143, 1185, 1190, 1228, 1295, 1339, 1385, 1407, 1410, 1413 og 1418.
8	Krampenes	S	Festenr. 2910, matr. nr. 67, 181, 184-188, 198, 274, 544, 551, 600, 705, 763, 973, 1106, 1127, 1206, 1227, 1291, 1292, 1297, 1362, 1390, 1411, 1438, 1481, 1498, 1510, 1533, 1579, 1580, 1626 og 1676.
9	Vadsø I	T	Damsv. nr. 25, 27, 31, 33-41, 43, 46, 48 og like nr. 52-56. Elvegt., Hamnegt. ulike nr. 39-75, Methiv., Nyborgv. nr. 35-42 og 44-66, Prestelvgt., Svingen og Tibergv.
10	Vadsø II	T	Damsv. like nr. 1-5, nr. 6-8, 10-23, 26, 30 og 32, Engstien, Fossev., Grensen nr. 1 og 3, Hamnegt. nr. 1-11, 13, 15, 16/18, 19, 21, 22, ulike nr. 27-31, nr. 35 og 37, Idrettsv. nr. 1-20, 22 og 26, Kaigt., Nyborgv. ulike nr. 1-7, 13-25, nr. 26-28, 30, 33 og 34.
11	Vadsø III	T	Amtmannsgt. nr. 1-7, 9-11 og like nr. 14-18, Aug. Trastisgt., Centrum, Godtfred Pedersensgt., Grensen nr. 2, 4-6 og like nr. 8-12, Hvistendalsgt. nr. 1-4, 6, 7 og 9, Idrettsv. ulike nr. 21-29, nr. 30-32 og like nr. 36-44, Insp. Hansensgt., K. Vinjevaldsgt., Oscarsgt. nr. 1, 3-5, 7-12, 14-17, og 19, Prestegt., Skolegt. ulike nr. 1-5, Tollbugt., W. Andersensgt. og Ørtangen.

1) T = Tettbygd krets. S = Spredtbygd krets.

a. KRETSTFORTEGNELSE (forts.)



Krets- nr.	Navnet på kretsen	Krets- type	Omfang (Eiendommer med bebodde hus)
12	Vadsø IV	T	Amtmannsgt. ulike nr. 15-21, nr. 22, 25-28 og like nr. 30-44, Bergstien nr. 1-10 og 12, Fiskergt., Grensen nr. 13-26, 28 og 29, Hvistendalsgt. nr. 10-15 og ulike nr. 17-29, Idrettsv. ulike nr. 33-43, nr. 44B-46, 48-55 og 57, Oscarsgt. like nr. 20-26, nr. 27 og ulike nr. 31-43, Peder Holtsgt., Skolegt. nr. 2 og 4, Slettengt. ulike nr. 1-13, Stjernepl. og V. Hofsethgt.
13	Vadsø V	T	Amtmannsgt. ulike nr. 29-35, 39-45 nr. 46-52, like nr. 54-60 og 64-70, Bergstien like nr. 14-18, nr. 19-33 og like nr. 34-38, Dr. Skogholmsgt., Hvistendalsgt. like nr. 16-20, 24-30, nr. 31-38, 40-43, 45, ulike nr. 49-55 og nr. 59, Lærer Korbisgt., Oscarsgt. nr. 45-47, ulike nr. 49-55, nr. 56-67 og ulike nr. 69-75, Prost Beronkasgt., Slettengt. ulike nr. 15-29 og nr. 35.
14	Vadsø VI	T	Fjellv., Julius Baumannsgt., Kanabk., Karakkasgt., Markv., Mellomgt., Oscarsgt. nr. 76-82, 85-102, 104-116, 118-120 og ulike nr. 121-129, Salinensgt., Sundelinsgt., Varav. og Vardøv.
15	Vadsø VII	T	Brennerigt., Brugt., Fabrikkv., Magens Christiersonsgt., Pomorgt. og Svend Foynsgt.

b. OVERSIKT OVER ENDRINGENE I KOMMUNEINDELINGEN MELLOM TELLINGEN I 1960 OG TELLINGEN I 1970

Krets- nr. i 1970-tellingen	Kommune i 1960-tellingen	Krets- nr. i 1970-tellingen	Kommune i 1960-tellingen
1-8	2029 Nord-Varanger	9-15	2003 Vadsø

2003 VADSØ

TEGNFORKLARING

-  KOMMUNEGRENSE 1970
-  KOMMUNEGRENSE I 1960, MEN IKKE I 1970
-  KRETSGRENSE 1970
-  ① MARKERING AV TETTBYGD KRETS MED NR.
-  2 NR. PÅ SPREDTBYGD KRETS

MÅLESTOKK

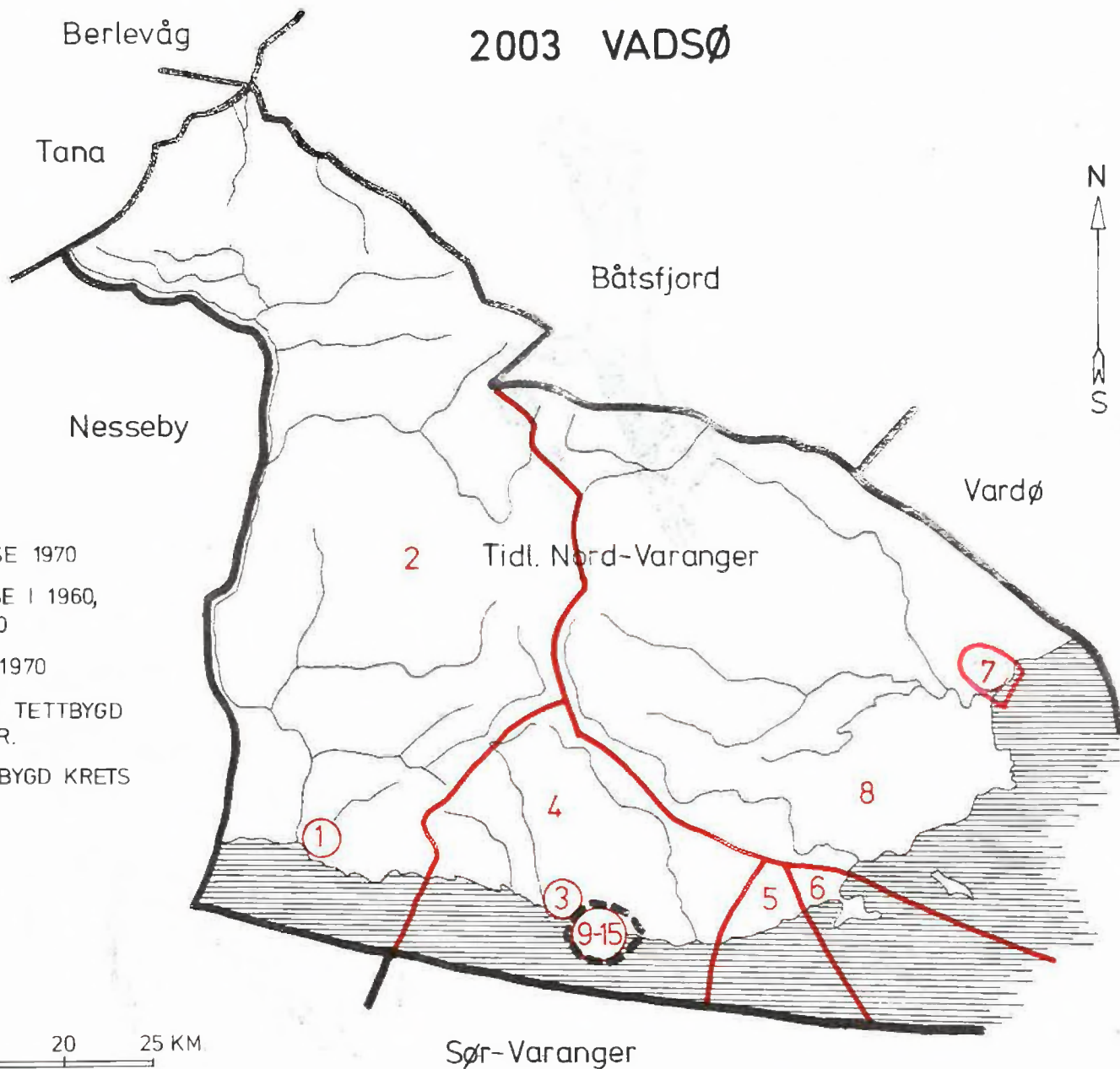

2003 VADSØ

TETTBYGDE KRETSER

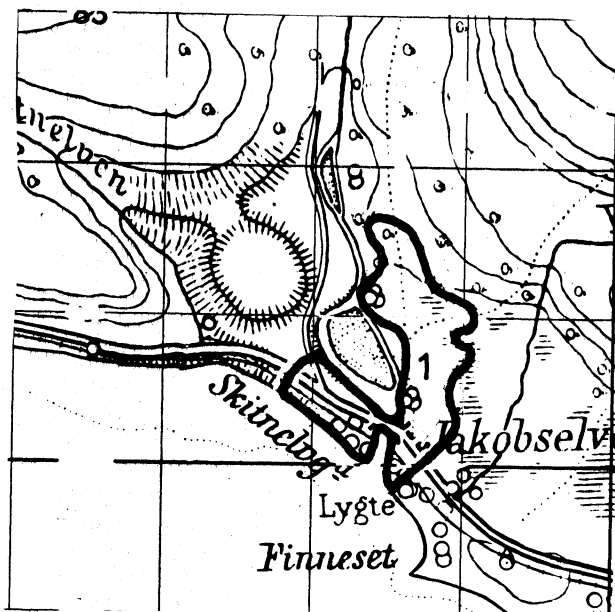
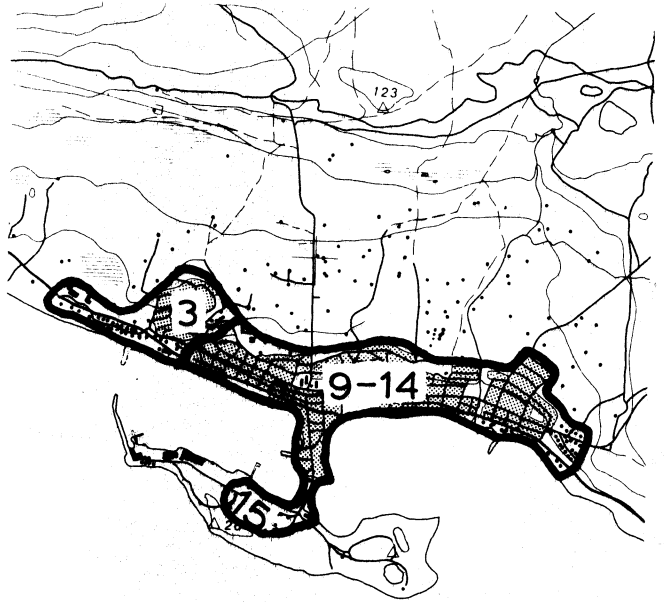

TEGNFORKLARING

— KRETSGRENSE 1970

1 NR. PÅ TETTBYGD KRETS

MÅLESTOKK 1: 50 000

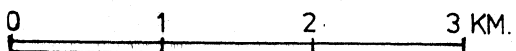

Med samtykke fra Norges Geografiske Oppmåling er N G O's kartmateriale brukt som kartgrunnlag.

(Forts.)



MÅLESTOKK 1:25 000

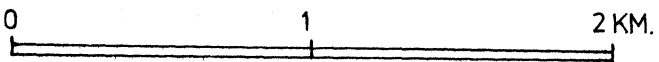

Med samtykke fra Norges Geografiske Oppmåling
er N G O's kartmateriale brukt som kartgrunnlag.
Kartet er oppfotografert fra N G O's serie M 711.