

STATISTISKE KOMMUNEHEFTER

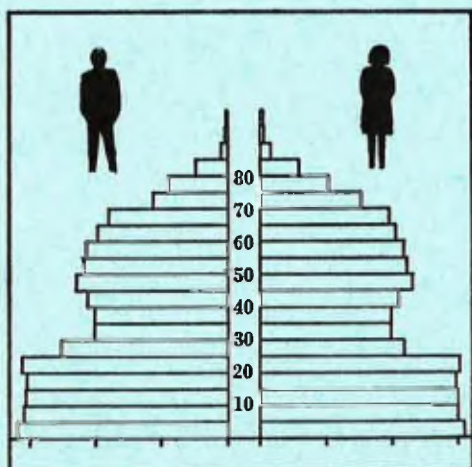

FOLKE- OG BOLIGTELLING

1. NOVEMBER 1970

2012 **ALTA**

STATISTISK SENTRALBYRÅ
OSLO

STATISTISKE KOMMUNEHEFTER



FOLKE- OG BOLIGTELLING
1. NOVEMBER 1970

2012 ALTA

STATISTISK SENTRALBYRÅ
OSLO 1974

FORORD

Den første statistikken utarbeidd på grunnlag av oppgaver til folketellingen i 1970, ble publisert i desember 1971 i heftet "Folkemengden etter alder og ekteskapelig status, 31. desember 1970".

I serien Statistiske kommunehefter legger Statistisk Sentralbyrå fram de viktigste resultater fra Folke- og bolig telling 1970 for hver enkelt kommune. Heftene vil bli utgitt fra midten av 1972 til siste halvdel av 1973. Da kontrollen av tellingsoppgavene ikke er avsluttet når kommuneheftene utarbeides, er tallene i disse heftene foreløpige.

Endelige tall for hele landet vil bli publisert i 6 hefter som ventes å bli utgitt i 1974. Disse publikasjonene vil også inneholde tabeller med geografiske fordelinger. I tillegg til de tabellene som blir trykt, vil det bli utarbeidd tabeller med mer detaljert statistikk. På grunnlag av tellingsresultatene vil det videre bli utarbeidd et bosettingskart og flere større spesialartikler.

Professor Hallstein Myklebost, Geografisk Institutt, Universitetet i Oslo, har vært Byråets konsulent i arbeidet med kretsinnstillingen.

Statistisk Sentralbyrå, Oslo, 2. mai 1972

Petter Jakob Bjerve

Einar Jensen

INNHOLD

	Side
Prinsipper og definisjoner	7
1. Omfanget av Folke- og bolig telling 1970	7
2. Definisjon av personkjennermerker	7
3. Definisjon av familie- og husholdningstype	10
4. Definisjon av hus og bolig og hus- og boligkjennermerker	11
5. Inndelingen i tellingskretser	13
6. Merknader til tabell 1	14
Tabeller	
1. Folkemengden ved folketellingene 1801-1970	16
2. Folkemengden etter kjønn og inntektstakernes viktigste kilde til livsopphold og næring ...	16
3. Personer 16 år og over etter yrkesaktivitet, kjønn og alder	16
4. Personer 16 år og over med minst 100 arbeidstimer etter yrkesstatus, arbeidstid, kjønn og næring/yrkesområde	17
5. Personer 16-69 år etter yrkesaktivitet, kjønn og høyeste utdanning	18
6. Yrkesaktive, skoleelever og studenter 16 år og over etter kjønn og arbeids-/skole-/studie- sted pr. 1. november 1970	19
7. Familier og personer etter familietype og husholdningstype	19
8. Personer 16 år og over med egen bolig etter alder, ekteskapelig status og kjønn	19
9. Hus, boliger, rom og bosatte etter hustype	20
10. Beboede boliger etter hustype og byggeår, og hus, rom og bosatte etter husets byggeår	20
11. Beboede boliger etter hustype og tallet på rom, og bosatte etter tallet på rom i boligen .	20
12. Beboede boliger, rom og bosatte etter bolig tetthet	21
13. Beboede boliger, rom og bosatte etter boligens utstyr	21
14. Beboede boliger, rom og bosatte etter eier-/leierforholdet til boligen	21
15. Folkemengden etter alder, kjønn og tellingskrets	22
16. Personer 16 år og over etter viktigste kilde til livsopphold, næring, kjønn og tellings- krets	24
17. Hovedtall for hus og beboede boliger i de enkelte tellingskretser	26
Vedlegg	
1 a. Kretsfortegnelse	27
1 b. Inndelingen i sogn pr. 1. november 1970	28
1 c. Oversikt over endringene i kommuneinndelingen mellom tellingen i 1960 og tellingen i 1970	28
2. Kartskisse over kretsinnndelingen	29
3. Oversiktskart over tettbygde kretser	31

Standardtegn

- .. Oppgave mangler
- : Tall kan ikke offentliggjøres
- Null

PRINSIPPER OG DEFINISJONER

1. OMFANGET AV FOLKE- OG BOLIGTELLING 1970

Folketellingen omfatter alle personer (også utenlandske statsborgere) som ifølge Forskrifter av 20. januar 1970 om ordningen og føringen av folkeregistrene, var registrert som bosatt i Norge på tellingstidspunktet den 1. november 1970.

I boligteellingen har en med alle hus og privatboliger (privatleiligheter m.v.) hvor minst én person var registrert bosatt den 1. november 1970. Hus og boliger som var ubodd eller som var bebodd bare av midlertidig tilstedeværende (f.eks. ugifte personer som oppholdt seg utenom foreldrenes hjem på grunn av studier), omfattes således ikke av tellingen. Heller ikke er boliger for forpleide i aldershjem, pleiehjem og barnehjem og for losjerende i pensjonater, hoteller o.l. med. Hus hvor alle eller en del av de registrert bosatte var forpleide eller losjerende, er derimot inkludert.

I avsnitt 2 er det gjort nærmere rede for bostedsbegrepet (det sted som en person skal regnes som bosatt) og i avsnitt 4 for hus- og boligbegrepet.

2. DEFINISJON AV PERSONKJENNERKER

Når ikke annet er nevnt, refererer personopplysningene seg til den 1. november 1970.

Bosted

Den enkelte person er i tellingen regnet å ha sitt bosted i den kommune og i den bolig hvor vedkommende var registrert som bosatt den 1. november 1970 ifølge forskriftene om ordningen og føringen av folkeregistrene. Hovedregelen er her at en person skal registreres som bosatt der hvor vedkommende regelmessig tar sin døgnhvile. De viktigste registreringsreglene er ellers:

Bostedsforhold	Skal registreres som bosatt i
Gift person som p.g.a. arbeid, studier, avtjening av verneplikt e.l. oppholder seg utenom ektefellenes felles bolig	Ektefellenes felles bolig
Ugift person som p.g.a. studier, skolegang eller avtjening av verneplikt oppholder seg utenom foreldrenes/forsørgers bolig	Foreldrenes/forsørgers bolig
Ugift person med eget arbeid og som vanligvis ikke bor hos foreldre/forsørger	Boligen der personen vanligvis bor
Person som p.g.a. ferie, besøk hos kjente, forretningsreise e.l. er fraværende fra boligen der vedkommende vanligvis bor	Boligen der personen vanligvis bor
Person som er forpleid i barnehjem, aldershjem, pleiehjem eller er satt bort i privat pleie	Barnehjemmet, aldershjemmet, pleiehjemmet eller boligen hvor personen er i pleie. (På grunn av registreringsvanker er imidlertid en del personer som var anbrakt i pleiehjem, registrert som bosatt i privatbolig på tellingstidspunktet.)
Person som er innlagt på sykehus eller anbrakt på arbeidsskole, arbeidsanstalt eller i fengsel	Boligen der personen var bosatt før innleggelsen eller anbringelsen

Personer som ikke kan henføres til en bestemt bolig, er regnet til gruppen "Uten fast bopel". Av registreringstekniske grunner har en imidlertid i tellingen også måttet ta med enkelte personer med fast bosted i denne gruppen. Personer uten fast bopel er som regel registrert som bosatt i den kommunen hvor de sist hadde fast bosted.

I det følgende er begrepet "Bosatt" brukt i samme betydning som begrepet "Registrert bosatt". Det er ikke som ved tidligere tellinger, hentet inn opplysninger om midlertidig bosted. Fra 1970-tellingen kan det derfor ikke gis oppgaver over den tilstedeværende befolkning.

Alder

I fordelingene etter alder er den enkelte person gruppert etter alder pr. 31. desember 1970 (1970 minus fødselsår), og ikke som ved tidligere tellinger etter alder på tellingstidspunktet.

Ekteskapelig status

Det er brukt fire hovedgrupperinger etter ekteskapelig status, nemlig ugifte, gifte, separerte og før gifte. Som før gifte er regnet skilte, enker og enkemenn.

Utdanning

Opgåvene over utdanning omfatter enkeltutdanninger på heltid av minst 5 måneders normal varighet og deltidsutdanninger av tilsvarende varighet. For personer med flere enkeltutdanninger, er den utdanning som har lengst samlet varighet (normal varighet av enkeltutdanningen tillagt varigheten av den forutdanning som kreves) regnet som høyeste utdanning. Av utdanninger med lik samlet varighet, er den som antas å være av størst yrkesmessig betydning, oppfattet som personens høyeste utdanning. Klassifiseringen er i samsvar med Standard for utdanningsgruppering (Statistisk Sentralbyrås Håndbøker, nr. 28). I tellingen er det imidlertid foretatt følgende tre-deling av standardens gymnasnivå (samlet utdanningsvarighet 10-12 år):

1. Utdanning på gymnasnivå I (10 år)
2. Utdanning på gymnasnivå II (11 år)
3. Utdanning på gymnasnivå III (12 år)

Videre er utvidet grunnskoleutdanning (10. frivillig år) i tellingen gruppert sammen med 9-årig grunnskole, mens den er skilt ut som egen gruppe under gymnasnivå i Standard for utdanningsgruppering.

Yrkesaktivitet

Som yrkesaktivitet er regnet alt arbeid mot vederlag, enten i form av lønn, inntekt av egen bedrift, naturalier e.l., inklusive arbeid som familiemedlem uten fast lønn i familiebedrift (f.eks. gårdsbruk, forretning m.v.), vernepliktstjeneste og tilsvarende pliktstjeneste, men eksklusive husarbeid for egen familie.

I gruppen "Med yrkesaktivitet" er tatt med alle personer 16 år og over som utførte yrkesaktivitet i hele eller en del av perioden 1. november 1969 - 31. oktober 1970, også personer som begynte eller sluttet i arbeidslivet i denne perioden, deltidsarbeidere og elever og studenter som hadde hatt feriearbeid.

I tidligere tellinger er personer med inntekt av egen yrkesaktivitet som viktigste kilde til livsopphold, regnet til yrkesbefolkningen (personer med yrke). I disse tellingene avviker imidlertid definisjonen av yrkesaktivitet på enkelte punkter fra definisjonen som er gitt ovenfor. I 1970-tellingen er ikke en bestemt gruppe av personer regnet som yrkesbefolkning. Det er imidlertid gitt fordelinger etter viktigste kilde til livsopphold og etter arbeidstid.

Viktigste kilde til livsopphold

Personer 16 år og over er gruppert etter den kilde til livsopphold som var viktigst de siste 12 månedene før tellingstidspunktet.

Med inntekt av eget arbeid er ment inntekt av egen yrkesaktivitet.

"Pensjon, trygd" omfatter syketrygd, arbeidsløshetsstrygd, forsørgertrygd, uføretrygd, aldersstrygd, yrkesskadetrygd, krigspensjon, bedriftspensjon o.l. Ektefeller som hadde hver sin pensjon som viktigste kilde til livsopphold, er begge gruppert under denne kilden til livsopphold. I disse tilfellene er således ikke den ene ektefellen regnet som forsørget eller å ha husarbeid i hjemmet som viktigste kilde til livsopphold.

Som formue, lån m.v. er også regnet føderåd, leieinntekt, forpaktningssinntekt, annen formuesinntekt og utbetalinger i samband med livsforsikring eller individuell pensjonsforsikring.

"Stipend m.v." omfatter foruten stipend, underhold fra andre enn privatpersoner (f.eks. stønader fra det offentlige, institusjoner eller bedrifter), unntatt pensjon og trygd.

I gruppen "Husarbeid i hjemmet, forsørget" er tatt med alle personer som ikke hadde en av kildene som er spesifisert foran, som den viktigste kilde til livsopphold.

Inntektstaker/Ikke-inntektstaker

Som inntektstakere er regnet personer 16 år og over med inntekt av eget arbeid; pensjon, trygd m.v.; formue, lån m.v. eller stipend m.v. som viktigste kilde til livsopphold. Tilsvarende er som ikke-inntektstakere regnet alle personer under 16 år og personer 16 år og over som under viktigste kilde til livsopphold er gruppert på "Husarbeid i hjemmet, forsørget". Husmødre som ikke var inntektstakere, er skilt ut som egen gruppe. Denne gruppen omfatter gifte kvinner 16 år og over med husarbeid i hjemmet som viktigste kilde til livsopphold.

I tabell 2 er ikke-inntektstakere gruppert etter samme kilde til livsopphold/næring som en inntektstaker i samme familie (definisjon av familieenheten er gitt i avsnitt 3). Denne inntektstakeren er valgt ut etter følgende prioritetsrekkefølge:

1. Mannlig ektefelle/far
2. Kvinnelig ektefelle/mor
3. Eldste sønn, nest eldste sønn osv.
4. Eldste datter, nest eldste datter osv.

Personer som tilhørte familie uten en eneste inntektstaker, er i tabell 2 gruppert under uopp-gitt kilde til livsopphold.

Elever, studenter (tabell 5)

Som elever og studenter er i tabell 5 regnet personer som i løpet av de siste 12 måneder før tellingstidspunktet, gikk på skole eller studerte, uten hensyn til andre aktiviteter som f.eks. yrkesaktivitet.

Arbeidstid

Oppgavene over arbeidstid gjelder perioden 1. november 1969 - 31. oktober 1970 og omfatter tid som er gått med til yrkesaktivitet. Tid som er brukt til skolearbeid, studier og husarbeid for egen familie, er således ikke inkludert. Personer som i perioden hadde mindre enn i alt én måneds sykefravær, og ellers - bortsett fra ferie - arbeidet full dag hele perioden, er regnet å ha hatt heldagsarbeid.

Generelt om grupperingen etter næring, yrke og yrkesstatus

Personer 16 år og over med yrkesaktivitet er gruppert på næring etter arten av virksomheten til den bedrift som den enkelte arbeidet i hele tiden eller lengst tid de siste 12 måneder før tellingstidspunktet. Disse personene er videre gruppert på det yrke og den yrkesstatus som de hadde hele tiden eller lengst tid i bedriften i 12-månedersperioden.

Næring

Næringsgrupperingen er foretatt etter 1960-utgaven av Standard for næringsgruppering i offentlig norsk statistikk (Statistisk Sentralbyrås Håndbøker, nr. 9). Denne standarden er i samsvar med International Standard Industrial Classification of All Economic Activities (ISIC), Rev. 1.

Med begrepet "Industri m.v." som er brukt i tabelldelen, er ment næringene bergverksdrift m.v., industri og kraft- og vannforsyning m.v. Videre er som "Samferdsel" regnet næringene sjøtransport og annen samferdsel. Samleguppen "Tjenesteytende næringer" omfatter finansinstitusjoner, eienomsdrift, offentlig administrasjon og forsvar, offentlig og privat tjenesteyting og personlig tjenesteyting. I tabell 4 er under "Annen tjenesteyting" tatt med næringsgrenene hotell- og restaurantdrift og vask, rensing og andre personlige tjenester.

Yrke

Yrkesgrupperingen er foretatt etter Standard for yrkesgruppering i offentlig norsk statistikk (utgitt av Arbeidsdirektoratet i 1965) som i prinsippet følger 1958-utgaven av International Standard Classification of Occupations (ISCO).

Yrkesstatus

I tellingen er det brukt følgende fire grupperinger etter yrkesstatus:

1. Ansatt
2. Selvstendig uten leid hjelp
3. Selvstendig med leid hjelp
4. Familienmedlem uten fast lønn i familiebedrift

Personer (også medeiere) som arbeide i firmaer organisert som aksjeselskap, andelslag eller annen selskapsform med begrenset ansvar, er alltid regnet som ansatte.

En person er regnet som selvstendig (med eller uten leid hjelp) dersom vedkommende drev firmaet alene for egen regning eller sammen med andre som medeier med ubegrenset ansvar (f.eks. i ansvarlig selskap). I de tilfelle hvor ektefeller arbeide i felles virksomhet (f.eks. gårdsbruk, forretning) som ikke var organisert som aksjeselskap e.l., er den ene ektefellen regnet som selvstendig og den andre som familiemedlem uten fast lønn i familiebedrift. Gruppen "Familie-medlem uten fast lønn i familiebedrift" omfatter ellers personer som arbeide i familie-virksomhet uten fast avtalt lønn og som verken var eier eller medeier i virksomheten. Et familiemedlem uten fast lønn kan imidlertid ha vederlag for arbeidet i form av kost og losji, andel av overskott e.l.

I tabell 4 er det gitt oppgaver over tallet på henholdsvis ansatte og selvstendige (med eller uten leid hjelp). Differansen mellom summer av disse tall og totaltall utgjør følgelig tallet på familiemedlemmer uten fast lønn i familiebedrift.

Arbeids-/skole-/studiested

Personer som pr. 1. november 1970 både hadde inntekt av eget arbeid og som gikk på skole eller studerte, er i tabell 6 gruppert som yrkesaktive og etter arbeidssted dersom arbeidstiden de foregående 12 månedene utgjorde minst 1 000 timer. I motsatt fall er de gruppert som skoleelever/studenter og etter skole-/studiested.

Som personer med annet arbeidssted er regnet personer som arbeide i flere kommuner, var til sjøs eller som arbeide i utlandet. Tilsvarende er personer som studerte i utlandet gruppert under annet studiested.

Egen bolig

Ektefeller som var bosatt i samme privatbolig og hvor minst én av ektefellene var boliginnehaver, er begge regnet å ha egen bolig. For øvrig er bare boliginnehaveren eller én av bolig-innehaverne gruppert under "Egen bolig". Forpleide i aldershjem, barnehjem og pleiehjem og losjerende i pensjonater og hoteller m.v. er aldri regnet å ha egen bolig.

Definisjon av begrepet "Boliginnehaver" er gitt i kapittel 4 under avsnittet "Eier-/leierforhold".

3. DEFINISJON AV FAMILIE OG HUSHOLDNINGSTYPE

Grupperingene på familie og husholdningstype refererer seg til tellingstidspunktet den 1. november 1970.

Familie

Til én og samme familie er regnet:

1. Ektepar og eventuelle ugifte barn registrert bosatt i samme privatbolig, aldershjem, pleiehjem, pensjonat, hotell e.l.
2. Far/mor med ugifte barn registrert bosatt i samme privatbolig, aldershjem, pleiehjem, pensjonat, hotell e.l.
3. Hver enkelt person som ikke hører inn under noen av de to gruppene som er spesifisert ovenfor (bl.a. personer uten fast bopel). Disse personene danner således hver for seg egen familie (familie med én person).

I familier med ektepar er også tatt med eventuelle ugifte barn av bare den ene ektefellen og ugifte adoptivbarn og stebarn, men ikke fosterbarn.

Av reglene som er nevnt ovenfor, går det fram at personer (f.eks. ektefeller) som ikke var registrert bosatt i samme privatbolig, aldershjem, pleiehjem, pensjonat, hotell e.l., aldri er gruppert under samme familie. Videre går det fram at gifte, separerte, skilte, enker og enkemenn ikke i noe tilfelle er regnet til samme familie som foreldrene. Når f.eks. et ektepar bor sammen med en skilt datter, danner ektefellene egen familie og datteren egen familie. Ellers kan nevnes at ugifte søsken som har felles bolig, men hvor ingen av foreldrene er bosatt, hver for seg er regnet som særskilt familie.

Husholdningstype

Det er skilt mellom tre hovedtyper av husholdning, nemlig privathusholdning, felleshusholdning og annen husholdning.

Gruppen "Privathusholdning" omfatter personer som var registrert som bosatt i privatbolig. Denne husholdningstypen er videre splittet opp etter tallet på familier i husholdningen. Som husholdningsenhet er her regnet bolighusholdning (som omfatter alle bosatte i samme bolig) og ikke kosthusholdning som ved tidligere tellinger.

Til felleshusholdning er regnet forpleide som var registrert bosatt i aldershjem, barnehjem og pleiehjem og losjerende som var registrert bosatt i pensjonat, hotell e.l.

Betjeningspersonale bosatt ved felleshusholdninger er alltid gruppert under privathusholdning. Det samme gjelder militært personell som var bosatt i militærforlegning.

Annen husholdning omfatter personer uten fast bopel.

4. DEFINISJON AV HUS OG BOLIG OG HUS- OG BOLIGKJENNEMERKER

Hus- og boligopplysningene refererer seg til den 1. november 1970.

Hus

Som eget hus er som hovedregel regnet bygg som fra kjeller til loft er atskilt fra andre bygg. Fra denne regelen er det gjort følgende to unntak:

1. Hver enkelt bolig i vertikalt delte tomannsboliger og i rekke, kjede, atrium og terrasse er alltid regnet som særskilt hus.
2. Selv om det fra kjeller til loft er skillevegg(er) uten gjennomgang, er henholdsvis horisontalt delte tomannsboliger som er bygd sammen i rekke e.l., og hver enkelt blokk regnet til ett og samme hus.

Som nevnt under avsnitt 1, omfatter tellingen alle hus hvor minst én person var registrert som bosatt den 1. november 1970.

Bolig

Til en bolig (leilighet m.v.) er som hovedregel regnet rom som er bygd (eller ombygd) til bruk for én person eller for flere personer med fellesskap i kost og losji, og hvor det er adkomst til rommene (rommet) uten å måtte gå gjennom en annen bolig. Avgrensingen av boligenhetene er ellers foretatt etter følgende spesielle regler:

1. En hybel med egen inngang (utenfra eller fra korridor, oppgang e.l.) og som er bygd i tilknytning til en bolig, er regnet som særskilt bolig bare når hybelboeren (hybelboerne) selv holdt kosten.
2. Hybler uten egen inngang er ikke skilt ut som særskilte boliger.
3. I hybelbygg o.l. er hver enkelt hybel regnet som egen bolig, også i de tilfelle flere hybler har felles gang, hall, bad og/eller kjøkken.
4. I bygg for felleshusholdning, i hus som er bygd i tilknytning til slike bygg og i militærforlegninger er hybler o.l. for ansatte regnet som særskilte boliger. Likeledes er rom som ble brukt av en ansatt med ektefelle og eventuelle barn, regnet til én og samme bolig.

Med privatbolig er i tellingen ment boliger som ikke er bebodd av forpleide i aldershjem, barnehjem og pleiehjem eller av losjerende i pensjonater, hoteller o.l. Boliger for ansatte (f.eks. sykepleiere) ved felleshusholdninger er således regnet som privatboliger. Det samme gjelder boliger for befal m.v. i militærforlegninger.

Som nevnt under avsnitt 1, omfatter tellingen alle privatboliger hvor minst én person var registrert bosatt den 1. november 1970. Som betegnelse på disse boligene er i tabelldelen brukt "Bebodde boliger". For de enkelte hus som er med i tellingen, er det imidlertid hentet inn oppgaver over samlet tall på privatboliger (inkl. ubebodde boliger og boliger med bare midlertidig bosatte). Tallene på boliger i alt i tabell 9 gjelder disse boligene.

Rom

Opgavene over tall på rom refererer seg til boliger som er med i tellingen, og omfatter beboelsesrom på 6 m² eller mer som kan nyttes året rundt. Bortsett fra i tabell 11, er også kjøkken på 6 m² eller mer inkludert. Entré, hall, bad, alkove, hems og rom som bare nyttes i næringsvirksomhet (f.eks. kontor) er ikke med.

Bosatte

Tallene på bosatte omfatter personer registrert som bosatt i privatboliger og således ikke personer som er regnet til felleleshusholdning og personer uten fast bopel.

Hustype

Som våningshus i tilknytning til gårdsdrift er - uansett hustype ellers - regnet hus hvor gårdbrukeren selv, forpakter eller kårfolk var bosatt, men ikke hus for gårdsarbeidere og hus på nedlagte bruk.

Hustypen "Frittliggende enebolig" omfatter hus med én bolig og med minst en halv meters avstand til nærmeste hus (unntatt garasje o.l.).

Til gruppen "Enebolig i rekke, kjede, atrium m.v." er også regnet husenhetene i vertikalt delte tomannsboliger.

Horisontalt delt tomannsbolig er hus med to vanlige leiligheter (som kan ha ulik størrelse) og hvor den ene leiligheten ligger i en etasje over den annen.

Hustypen "Annet småhus" omfatter hus med inntil 2½ etasjer (ekskl. underetasje), unntatt våningshus i tilknytning til gårdsdrift, eneboliger og horisontalt delte tomannsboliger. Hus som har én eller to vanlige leiligheter og hybelleilighet som er skilt ut som egen bolig, er også gruppert under denne hustypen.

Som blokk er regnet hus med 3 etasjer (ekskl. underetasje) eller mer.

Provisorisk boligbygg er hus m.v. som helt eller delvis er tatt i bruk til bolig for 10 år eller mindre (inkl. campingvogner, båter, telt, gammer o.l.).

Gruppen "Forretningsbygg m.v." omfatter hus hvor halvparten eller mindre av golvarealet nyttes til privatboliger, unntatt bygg for felleleshusholdning. Hus med to etasjer og hvor det er forretning i første etasje og bolig i annen etasje, er alltid gruppert under denne hustypen.

Som bygg for felleleshusholdning er regnet hus hvor det for bosatte og/eller midlertidig tilstedeværende er organisert felleleshusholdning. Hus i studentbyer o.l. er imidlertid aldri gruppert her. Av avgrensingsregler som det er gjort rede for under andre avsnitt, går det fram at oppgaver over tall på boliger, rom og bosatte i bygg for felleleshusholdning, bare omfatter privatboliger og rom og bosatte i disse boligene.

Byggeår

Som byggeår er for det enkelte hus regnet det år da minst halvparten av boligene i huset var ferdige til innflytning. Hus som er ombygd, er gruppert etter opprinnelig byggeår.

WC, bad

Boliger med eget wc/egget bad omfatter boliger med wc/bad som bare de bosatte i boligen har rett til å nytte, uten hensyn til om wc/bad ligger i eller utenfor boligen. Som boliger med felles wc/felles bad er regnet boliger som har wc/bad felles med en eller flere andre boliger.

Eier-/leierforhold

Personer med råderett over boligen som de er bosatt i (eier, leier den e.l.), er regnet som boliginnhavere.

Boliginnehavere (f.eks. medlemmer av borettslag) med aksje eller andel som gir boret til boligen, er alltid regnet som leieboere med aksje/andel, også i de tilfelle det er betalt innskott som er høyere enn pålydende verdi av aksjen/andelen.

Leieboere med innskott er boliginnehavere som har betalt innskott (f.eks. obligasjonsinnskott) for å leie boligen, men ikke leieboere som bare har betalt forskott på husleie.

Boliginnehavere som disponerer boligen vederlagsfritt eller som kårbolig, er regnet som leieboere.

En boliginnehaver er regnet å disponere boligen som tjenestebolig når den er stilt til disposisjon i samband med tjenesteforhold på vilkår av at boligen må fraflyttes når tjenesteforholdet opphører, uten hensyn til om det betales husleie eller ikke. Boliger som boliginnehaveren har aksje, andel eller innskott i, er imidlertid aldri regnet som tjenestebolig.

Gjennomsnittstall

Boliger pr. hus er lik tallet på privatboliger i hus som er med i tellingen (inkl. ubebodde boliger og boliger med bare midlertidig tilstedeværende) dividert med tallet på hus som er med i tellingen.

Bebodde boliger pr. hus er lik tallet på privatboliger som er med i tellingen dividert med tallet på hus som er med i tellingen.

Rom pr. bolig er lik tallet på rom (inkl. kjøkken på 6 m^2 eller mer) i privatboliger som er med i tellingen dividert med tallet på disse boligene.

Bosatte pr. bolig er lik tallet på bosatte i privatboliger dividert med tallet på privatboliger som er med i tellingen.

Bosatte pr. rom er lik tallet på bosatte i privatboliger dividert med tallet på rom (inkl. kjøkken på 6 m^2 eller mer) i privatboliger som er med i tellingen.

5. INNDELINGEN I TELLINGSKRETSE

For områder som i 1960 tilhørte herredskommune, er kretsinnstillingen foretatt av Byrådet og etter de samme retningslinjer som i 1960-tellingene. Følgende hovedregler er lagt til grunn for innstillingen:

1. En tellingskrets bør være mest mulig ensartet når det gjelder kommunikasjonsforhold, næringsstruktur og befolkningsutvikling.

2. Kretsgrenser må ikke skjære sogne- eller kommunegrenser.

3. En krets skal bestå enten bare av ett tettbygd strøk, del av tettbygd strøk eller av spredtbygd strøk. Som tettbygd strøk regnes områder med minst 200 bosatte på tellings-tidspunktet og hvor avstanden mellom bolighusene som regel ikke overstiger 50 meter. En hussamling som ligger mer enn 50 meter fra en tettbebyggelse, er imidlertid regnet som en del av det tettbygde strøket dersom hussamlingen naturlig hører sammen med tettbebyggelsen. Andre områder er regnet som spredtbygde strøk og er delt videre opp i tellingskretser.

I 1970-tellingene er det for områder som i 1960 tilhørte herredskommune, bare foretatt følgende endringer i kretsinnstillingen som da ble brukt:

1. Når regulering av kommune- eller sognegrenser førte til at en 1960-krets falt inn under mer enn én kommune eller ett sogn i 1970, er kretsen delt videre opp slik at kretsgrenser ikke skjærer kommune- eller sognegrenser.

2. Grensene for tettbygde strøk (og dermed for tettbygde kretser) er justert i samsvar med bosettingen pr. 1. november 1970 etter reglene for avgrensning av disse strøkene.

3. I de tilfelle avgrensingen i 1960-tellingene av spredtbygde kretser ikke var i samsvar med reglene for kretsinnstilling, er grensene justert i 1970-tellingene.

Innstillingen i tellingskretser av områder som i 1960 tilhørte bykommune, er foretatt av folke-registrene i samråd med kommunale myndigheter. I flere tilfelle er kretsinnstillingen for disse områdene ikke den samme som i 1960-tellingene. I begge tellingene er imidlertid grensene fastlagt slik at de ikke skjærer kommune- eller sognegrenser og at en krets består enten bare av tettbygd strøk eller bare av spredtbygd strøk (avgrenset etter reglene som er nevnt ovenfor).

Tettbygde strøk i områder som i 1960 tilhørte herredskommune, er vanligvis ikke delt opp i flere kretser. Byområder er imidlertid alltid regnet til flere kretser.

I vedlegg 1 a er det gitt en kretsfortegnelse, i vedlegg 2 en kartskisse over kretsinnndelingen og i vedlegg 3 et oversiktskart over én eller flere tettbygde kretser. En oversikt som viser hvilke tellingskretser som inngår i de enkelte sogn, er gitt i vedlegg 1 b.

6. Merknader til tabell 1

I tabell 1 har en generelt sett tatt sikte på å gi tall tilbake til 1801 etter kommuneinn-
delingen i 1970.

I 1863 ble Alta herred delt i to herreder - Alta og Talvik. Mellom tellingen i 1960 og
tellingene i 1970 er Talvik slått sammen med Alta igjen. I vedlegg 1 c er det gitt en oversikt som
viser hvilke kommuner de enkelte tellingskretsene tilhørte i 1960.

T A B E L L E R

TABELL 1. FOLKEMENGDEN VED FOLKETELLINGENE 1801-1970

ÅR	FOLKE- MENGDEN	ÅR	FOLKE- MENGDEN	ÅR	FOLKE- MENGDEN	ÅR	FOLKE- MENGDEN	ÅR	FOLKE- MENGDEN	ÅR	FOLKE- MENGDEN
1801 ..	1 973	1835 ..	3 085	1865 ..	4 380	1900 ..	5 076	1930 ..	6 384	1960 ..	9 655
1815 ..	1 518	1845 ..	3 284	1875 ..	4 518	1910 ..	4 995	1946 ..	8 474	1970 ..	11 159
1825 ..	2 044	1855 ..	3 929	1890 ..	4 509	1920 ..	5 521	1950 ..	8 955		

I SE MERKNADER TIL TABELL 1 PÅ SIDE 14

TABELL 2. FOLKEMENGDEN ETTER KJØNN OG INNTEKTSTAKERNES VIKTIGSTE KILDE TIL LIVSOPPHOLD OG NÆRING

VIKTIGSTE KILDE TIL LIVSOPPHOLD OG NÆRING	I ALT	MENN	KVIN- NER	INN- TEKTS- TAKERE	IKKE-INNTEKTSTAKERE					
					I ALT	HUS- MØDRE	ANDRE			
							I ALT	AV DISSE:		UOPP- GITT
								UNDER 16 ÅR	16-24 ÅR	
I ALT	11 159	5 763	5 396	4 964	6 195	1 706	4 489	3 790	607	
INNTEKT AV EGET ARBEID I ALT ..	8 837	4 724	4 113	3 433	5 404	1 520	3 884	3 366	478	
JORDBRUK OG SKOGBRUK M.V. ...	549	308	241	196	353	87	266	219	44	
FISKE M.V. OG HVALFANGST	421	267	154	188	233	76	157	140	15	
INDUSTRI M.V.	2 153	1 177	976	737	1 416	420	996	872	114	
BYGGE- OG ANLEGGSVIRKSOMHET .	1 753	966	787	534	1 219	339	880	773	100	
VAREHANDEL	779	387	392	351	428	125	303	255	42	
SAMFERDSEL	1 155	656	499	496	659	193	466	398	66	
TJENESTEYTNDE NÆRINGER	2 004	947	1 057	924	1 080	277	803	698	96	
UOPPGITT NÆRING	23	16	7	7	16	3	13	11	1	
PENSJON, TRYGD	1 960	848	1 112	1 393	567	167	400	287	91	
FORMUE, LÅN M.V.	102	65	37	76	26	7	19	17	2	
STIPEND M.V.	74	49	25	62	12	3	9	9	-	
JOPPGITT	186	77	109	-	186	9	177	111	36	

TABELL 3. PERSONER 16 ÅR OG OVER ETTER YRKESAKTIVITET, KJØNN OG ALDER

KJØNN OG ALDER	I ALT	UTEN YRKES- AKTI- VITET	MED YRKESAKTIVITET							
			I ALT	ARBEIDSTID I TIMER						UOPP- GITT
				UNDER 100	100- 499	500- 999	1 000 OG MER			
							I ALT	AV DISSE: HEL DAGS- ARBEID		
I ALT	7 365	3 338	4 031	34	287	406	3 304	2 489	-	
16-19	821	476	345	6	74	54	211	127	-	
20-24	919	300	619	4	50	74	491	318	-	
25-59	4 257	1 515	2 742	15	143	227	2 357	1 886	-	
60-66	574	336	238	6	8	31	193	129	-	
67-69	211	158	53	-	2	11	40	23	-	
70 OG OVER	587	553	34	3	10	9	12	6	-	
MENN I ALT	3 833	863	2 970	15	145	202	2 608	2 039	-	
16-19	437	205	232	4	52	34	142	84	-	
20-24	484	50	434	1	28	45	360	223	-	
25-59	2 241	195	2 046	5	49	86	1 906	1 597	-	
60-66	276	95	181	2	5	23	151	108	-	
67-69	105	59	46	-	1	8	37	21	-	
70 OG OVER	250	259	31	3	10	6	12	6	-	
KVINNER I ALT	3 536	2 475	1 061	19	142	204	696	450	-	
16-19 I ALT	364	271	113	2	22	20	69	43	-	
AV DISSE: GIFTE ...	34	25	9	-	2	1	6	4	-	
20-24 I ALT	435	250	185	3	22	29	131	95	-	
AV DISSE: GIFTE ...	238	169	69	2	12	12	43	33	-	
25-59 I ALT	2 016	1 320	696	10	94	141	451	289	-	
AV DISSE: GIFTE ...	1 710	1 180	530	9	78	128	315	194	-	
60-66	258	241	57	4	3	8	42	21	-	
67-69	106	99	7	-	1	3	3	2	-	
70 OG OVER	257	294	3	-	-	3	-	-	-	

TABELL 4. PERSONER 16 ÅR OG OVER MED MINST 100 ARBEIDSTIMER ETTER YRKESSTATUS, ARBEIDSTID, KJØNN OG NÆRING/YRKESOMRÅDE

NÆRING/YRKESOMRÅDE	AV DISSE:					ARBEIDSTID I TIMER					
	I ALT	AN- SATTE	SELV- STEN- DIGE	MENN	KVIN- NER	100-999			1 000 OG MER		
						I ALT	MENN	KVIN- NER	I ALT	MENN	KVIN- NER
I ALT	3 997	3 202	633	2 955	1 042	693	347	346	3 304	2 608	696
NÆRING											
JORDBRUK	302	27	162	193	109	107	32	75	195	161	34
SKOGBRUK M.V.	4	3	1	4	-	1	1	-	3	3	-
FISKE M.V., HVALFANGST	201	85	111	200	1	33	:	:	168	:	:
BERGVERKSDRIFT M.V.	389	333	55	381	8	47	46	1	342	335	7
INDUSTRI	376	333	40	321	55	59	38	21	317	283	34
BYGGE- OG ANLEGGSVIRKS.	568	458	104	550	18	67	62	5	501	488	13
KRAFT-, VANNFORS. M.V.	35	35	-	34	1	3	:	:	32	:	:
VAREHANDEL	438	367	51	232	206	82	18	64	356	214	142
FINANSINSTITUSJØNER ...	39	39	-	22	17	4	1	3	35	21	14
EIENDOMSDRIFT	1	1	-	-	1	:	-	:	:	-	:
SJØTRANSPORT	232	226	6	211	21	28	26	2	204	185	19
ANNEN SAMFERDSEL	312	249	61	248	64	46	30	16	266	218	48
OFF. ADM. OG FORSVAR ..	320	320	-	257	63	45	21	24	275	236	39
OFF. OG PRIV. TJ. YTING	556	536	18	240	316	109	27	82	447	213	234
LØNT HUSARBEID	48	48	-	1	47	14	:	:	34	:	:
ANNEN TJENESTYTING ...	169	136	23	54	115	46	9	37	123	45	78
JOPPGITT	7	6	1	7	-	:	:	-	:	:	-
1											
YRKESOMRÅDE											
TEKNISK, VITENSKAPELIG, HUMANISTISK OG KUNST- NERISK ARBEID I ALT ...	433	413	18	247	186	68	20	48	365	227	136
TEKNISK ARBEID	67	66	1	67	-	4	4	-	63	63	-
MEDISINSK ARBEID	6	2	4	6	-	-	-	-	6	6	-
SYKEPLEIE- OG ANNET PLEIEARBEID	64	63	-	1	63	16	:	:	48	:	:
PEDAGOGISK ARBEID ...	229	227	2	125	104	40	13	27	189	112	77
ADM.- OG FORVALTNINGS- ARB., BEDR.- OG ORGANI- SASJONSLEDELSE I ALT ..	69	50	18	61	8	3	1	2	66	60	6
OFFENTLIG ADM.- OG FORVALTNINGSARBEID ..	25	25	-	21	4	2	1	1	23	20	3
BEDR. OG ORG. LEDELSE	44	25	18	40	4	1	-	1	43	40	3
KONTORARBEID	199	192	3	74	125	38	4	34	161	70	91
HANDELSARBEID I ALT ...	322	266	41	146	176	63	:	:	259	:	:
GROSSISTER OG DETALJISTER	39	-	39	34	5	1	1	-	38	33	5
HANDELSREISENDE- OG AGENTURARBEID	3	2	1	2	1	1	:	:	2	:	:
HANDELSARB. FRA KONT. OG DETALJHANDEL SARB.	276	260	1	106	170	61	9	52	215	97	118
JORDBRUKS-, SKOGBRUKS- OG FISKEARBEID	495	104	273	386	109	140	64	76	355	322	33
GRUVE- OG SPRENGNINGS- ARBEID M.M.	300	247	52	299	1	35	:	:	265	:	:
TRANSPORT- OG KOMMUNI- KASJONSARBEID I ALT ...	463	394	67	412	51	54	43	11	409	369	40
VEGTRAFIKKARBEID ...	178	114	62	175	3	20	19	1	158	156	2
POST- OG TELEKOM.ARB.	63	63	-	20	43	10	1	9	53	19	34
INDUSTRI-, BYGGE- OG ANLEGG SARBEID I ALT ...	1 101	948	143	1 066	35	146	134	12	955	932	23
JERN- OG MET.VAREARB.	181	165	16	181	-	18	18	-	163	163	-
ELEKTROARBEID	101	97	4	98	3	6	6	-	95	92	3
TREARBEID	253	158	52	253	-	30	30	-	223	223	-
NÆRINGSMIDDELARBEID .	62	55	6	46	16	19	12	7	43	34	9
LASTE-, LOSSE- OG LAGERARBEID	77	74	2	77	-	16	16	-	61	61	-
SERVICEARBEID I ALT ...	475	449	17	124	351	127	17	110	348	107	241
SIVILT OVERVÅKNINGS- OG TRYGGINGSARBEID ..	45	45	-	43	2	8	:	:	37	:	:
HOTELL- OG RESTAU- RANTARBEID, HUSARBEID VAKTMESTER- OG RENGJØRINGSARBEID ...	170	159	7	40	130	34	6	28	136	34	102
MILITÆRT ARBEID	133	133	-	133	-	18	18	-	115	115	-
UOPPGITT	7	6	1	7	-	1	1	-	6	6	-

I BARE ET UTVALG AV YRKESOMRÅDER ER SPESIFISERT

TABELL 5. PERSONER 16-69 ÅR ETTER YRKESAKTIVITET, KJØNN OG HØYESTE UTDANNING

KJØNN OG HØYESTE UTDANNING	UTEN YRKESAKTIVITET, ARBEIDST. UNDER 100 TIMER ELLER UOPPGITT			MED 100 ARBEIDSTIMER ELLER MER					
	I ALT	AV DISSE:		I ALT	AV DISSE:		AV DISSE:		1 000 TIMER OG MER
		I ALT	ELEVER, STU- DENTER		I ALT	ELEVER, STU- DENTER	I ALT	ELEVER, STU- DENTER	
I ALT	6 782	2 816	483	3 966	277	94	397	70	3 292
MENN I ALT	3 543	616	242	2 927	135	61	196	47	2 596
JNGDOMSSKOLENIVÅ, 7-9 ÅR, I ALT ..	2 548	481	146	2 067	97	32	148	20	1 822
7-ÅRIG FOLKESKOLE	1 587	312	25	1 275	48	3	92	-	1 135
ALLMENT FAGFELT ELLERS	449	133	103	316	29	21	30	10	257
ADMINISTRASJON OG ØKONOMI	124	10	3	114	-	-	3	-	111
INDUSTRI, HÅNDVERK OG TEKNIKK ..	292	22	13	270	17	6	19	8	234
SAMFERDSEL	37	-	-	37	1	1	-	-	36
JORDBRUK, SKOGBRUK OG FISKE	34	2	1	32	1	1	-	-	31
TJENESTEYTING OG FORSVAR	22	1	1	21	1	-	4	2	16
GYMNASNIVÅ I, 10 ÅR, I ALT	490	64	55	426	21	16	22	9	383
ALLMENT FAGFELT	199	47	45	152	12	10	10	5	130
INDUSTRI, HÅNDVERK OG TEKNIKK ..	174	16	9	158	8	6	10	4	140
SAMFERDSEL	35	1	1	34	1	-	1	-	32
JORDBRUK, SKOGBRUK OG FISKE	29	-	-	29	-	-	-	-	29
TJENESTEYTING OG FORSVAR	52	-	-	52	-	-	1	-	51
GYMNASNIVÅ II,III, 11-12 ÅR, I ALT	220	24	24	196	13	9	17	11	166
ALLMENT FAGFELT	83	23	23	60	9	8	9	6	42
ADMINISTRASJON OG ØKONOMI	7	-	-	7	-	-	1	1	6
INDUSTRI, HÅNDVERK OG TEKNIKK ..	85	1	1	84	3	-	5	2	76
SAMFERDSEL	23	-	-	23	-	-	1	1	22
HELSEVERN	-	-	-	-	-	-	-	-	-
TJENESTEYTING OG FORSVAR	20	-	-	20	1	1	1	1	18
UNIVERSITETS- OG HØGSKOLENIVÅ I, 13-14 ÅR, I ALT	125	5	3	120	4	4	5	5	111
UNDERVISNING	65	2	1	63	2	2	3	3	58
ADMINISTRASJON, ØKONOMI, SAMFUNNSVITENSKAP OG JUS	6	-	-	6	1	1	-	-	5
NATURVITENSKAP OG TEKNIKK	44	3	2	41	1	1	2	2	38
UNIVERSITETS-, HØGSKOLENIVÅ II,III OG FORSKERNIVÅ, OVER 14 ÅR, I ALT	88	2	-	86	-	-	2	2	84
UNDERVISNING	25	1	-	24	-	-	1	1	23
ADMINISTRASJON, ØKONOMI, SAMFUNNSVITENSKAP OG JUS	9	-	-	9	-	-	-	-	9
NATURVITENSKAP OG TEKNIKK	16	1	-	15	-	-	1	1	14
JOPPGITT ELLER INGEN UTDANNING ...	72	40	14	32	-	-	2	-	30
KVINNER I ALT	3 239	2 200	241	1 039	142	33	201	23	696
UNGDOMSSKOLENIVÅ, 7-9 ÅR, I ALT ..	2 517	1 845	153	672	86	11	147	9	439
7-ÅRIG FOLKESKOLE	1 399	1 066	25	333	40	1	77	-	216
ALLMENT FAGFELT ELLERS	664	506	106	158	21	9	34	3	103
ADMINISTRASJON OG ØKONOMI	163	77	4	86	12	-	17	4	57
INDUSTRI, HÅNDVERK OG TEKNIKK ..	52	43	6	9	2	-	2	1	5
SAMFERDSEL	-	-	-	-	-	-	-	-	-
HELSEVERN	15	7	-	8	1	1	-	-	7
TJENESTEYTING OG FORSVAR	216	139	11	77	10	-	16	1	51
GYMNASNIVÅ I, 10 ÅR, I ALT	400	226	54	174	30	9	28	8	116
ALLMENT FAGFELT	332	195	51	137	24	8	23	8	90
ADMINISTRASJON OG ØKONOMI	-	-	-	-	-	-	-	-	-
INDUSTRI, HÅNDVERK OG TEKNIKK ..	19	12	3	7	3	1	2	-	2
SAMFERDSEL	32	10	-	22	2	-	2	-	18
HELSEVERN	9	5	-	4	-	-	-	-	4
TJENESTEYTING OG FORSVAR	5	2	-	3	-	-	1	-	2
GYMNASNIVÅ II,III, 11-12 ÅR, I ALT	129	52	21	77	14	5	15	3	48
ALLMENT FAGFELT	56	24	17	32	7	5	5	3	20
ADMINISTRASJON OG ØKONOMI	4	-	-	4	-	-	-	-	4
INDUSTRI, HÅNDVERK OG TEKNIKK ..	14	6	2	8	1	-	-	-	15
HELSEVERN	45	16	1	29	-	-	-	-	15
TJENESTEYTING OG FORSVAR	7	5	1	2	-	-	-	-	7
UNIVERSITETS- OG HØGSKOLENIVÅ I, 13-14 ÅR, I ALT	111	24	2	87	6	5	9	3	72
UNDERVISNING	76	15	-	61	5	5	4	1	52
ADMINISTRASJON, ØKONOMI, SAMFUNNSVITENSKAP OG JUS	17	5	1	12	-	-	3	2	9
UNIVERSITETS-, HØGSKOLENIVÅ II,III OG FORSKERNIVÅ, OVER 14 ÅR, I ALT	28	5	-	23	5	3	1	-	17
UNDERVISNING	15	3	-	12	2	1	-	-	10
ADMINISTRASJON, ØKONOMI, SAMFUNNSVITENSKAP OG JUS	4	1	-	3	-	-	1	-	2
NATURVITENSKAP OG TEKNIKK	3	-	-	3	-	-	-	-	3
JOPPGITT ELLER INGEN UTDANNING ...	54	48	11	6	1	-	1	-	4

1 BARE ET UTVALG AV FAGOMRÅDER ER SPESIFISERT UNDER DE ENKELTE UTDANNINGSNIVÅER

TABELL 6. YRKESAKTIVE, SKOLEELEVER OG STUDENTER 16 ÅR OG OVER ETTER KJØNN OG ARBEIDS-/SKOLE-/STUDIESTED PR. 1. NOVEMBER 1970

ARBEIDS-/SKOLE-/STUDIESTED	I ALT	1			2		
		YRKESAKTIVE			SKOLEELEVER OG STUDENTER		
		I ALT	MENN	KVINNER	I ALT	MENN	KVINNER
I ALT	4 188	3 668	2 703	965	520	300	220
I KOMMUNEN	3 322	2 981	2 078	903	341	183	158
OSLO	49	15	6	9	34	24	10
KAUTOKEINO	49	47	43	4	2	-	2
HAMMERFEST	48	25	18	7	23	12	11
TROMSØ	33	5	4	1	28	18	10
TRONDHEIM	18	2	2	-	16	16	-
LOPPA	18	18	15	3	-	-	-
ANDRE KOMMUNER I FYLKET	66	51	45	6	15	7	8
ANDRE KOMMUNER UTENFOR FYLKET	81	29	22	7	52	32	20
ANNET STED	504	495	470	25	9	8	1

1 EKSKL. PERSONER SOM AVTJENTE VERNEPLIKTSTJENESTE OG YRKESAKTIVE SOM IKKE HAR OPPGITT ARBEIDSSTED
2 EKSKL. SKOLEELEVER OG STUDENTER SOM IKKE HAR OPPGITT SKOLE-/STUDIESTED

TABELL 7. FAMILIER OG PERSONER ETTER FAMILIETYPPE OG HUSHOLDNINGSTYPE

HUSHOLDNINGSTYPE	I ALT		FAMILIER MED TO ELLER FLERE PERSONER							
	FAMILIER	PERSONER	FAMILIER MED EN PERSON	I ALT		EKTEPAR UTEN UGIFTE EARN	EKTEPAR MED UGIFTE BARN		MOR ELLER FAR MED UGIFTE BARN	
				FAMILIER	PERSONER		FAMILIER	PERSONER	FAMILIER	PERSONER
I ALT	3 723	11 159	1 141	2 582	10 018	510	1 775	8 210	297	788
PRIVATHUSHOLDNING I ALT	3 553	10 588	972	2 581	10 016	509	1 775	8 210	297	788
MED EN FAMILIE	2 400	8 517	377	2 023	8 140	391	1 477	6 913	155	445
MED TO FAMILIER	882	1 991	407	475	1 584	101	252	1 088	122	294
MED FLERE FAMILIER	271	480	188	83	292	17	46	209	20	49
FELLESHUSHOLDNING	162	163	161	1	2	1	-	-	-	-
ANNEN HUSHOLDNING	8	8	8	-	-	-	-	-	-	-

TABELL 8. PERSONER 16 ÅR OG OVER MED EGEN BOLIG ETTER ALDER, EKTESKAPELIG STATUS OG KJØNN

EKTESKAPELIG STATUS OG KJØNN	I ALT	ALDER								
		16-19	20-24	25-29	30-39	40-49	50-59	60-69	70-79	80 OG OVER
PERSONER 16 ÅR OG OVER I ALT	7 369	821	919	743	1 243	1 153	1 118	785	415	172
AV DISSE: MED EGEN BOLIG	5 101	29	329	547	1 053	1 036	1 021	686	310	90
MENN I ALT	3 833	437	484	389	656	618	578	381	209	81
AV DISSE: MED EGEN BOLIG	2 458	3	108	249	528	544	514	340	166	46
KVINNER I ALT	3 536	384	435	354	587	535	540	404	206	91
AV DISSE: MED EGEN BOLIG	2 603	26	221	298	525	492	507	346	144	44
UGIFTE I ALT	2 128	784	548	175	179	135	137	105	49	16
AV DISSE: MED EGEN BOLIG	326	6	43	36	45	53	68	46	23	6
MENN I ALT	1 321	434	355	128	136	96	85	50	28	9
AV DISSE: MED EGEN BOLIG	193	1	17	22	32	43	38	24	13	3
KVINNER I ALT	807	350	193	47	43	39	52	55	21	7
AV DISSE: MED EGEN BOLIG	133	5	26	14	13	10	30	22	10	3
GIFTE OG SEPARERTE I ALT	4 664	37	368	560	1 041	974	890	541	211	42
AV DISSE: MED EGEN BOLIG	4 392	23	286	508	997	942	872	532	195	37
MENN I ALT	2 336	3	128	261	513	511	463	294	137	28
AV DISSE: MED EGEN BOLIG	2 195	2	91	227	494	490	449	291	127	24
KVINNER I ALT	2 326	34	240	299	528	463	427	247	74	14
AV DISSE: MED EGEN BOLIG	2 197	21	195	281	503	452	423	241	68	13
FØR GIFTE I ALT	577	-	3	8	23	44	91	139	155	114
AV DISSE: MED EGEN BOLIG	383	-	-	3	11	41	81	108	92	47
MENN I ALT	174	-	1	-	7	11	30	37	44	44
AV DISSE: MED EGEN BOLIG	110	-	-	-	2	11	27	25	26	19
KVINNER I ALT	403	-	2	8	16	33	61	102	111	70
AV DISSE: MED EGEN BOLIG	273	-	-	3	9	30	54	83	66	28

TABELL 9. HUS, BOLIGER, ROM OG BOSATTE ETTER HUSTYPE

I ALT	PERMANENT BOLLIGBYGG							BLOKK	PRD- VI- SOR- ISK- BO- LIG- BYGG	FOR- RET- BYGG M.V.	BYGG FOR- FEL- LES- HUS- HOLD- NING	UOPP- GITT HUS- TYPE	
	I ALT	VÅ- NING- HUS I TILKN. TIL GÅRDS- DRIFT	FRITT- LIGG- EN- BCLIG	ENE- BOLIG I REKKE, KJEDE, ATRIUM M.V.	ANNEN ENE- BCLIG	HCR- SCN- TALT DEL TO- MANN- BCLIG	ANNET SMÅHUS						
HUS	2 580	2 508	620	1 525	81	3	103	176	-	11	52	9	-
BOLIGER I ALT ...	2 997	2 883	692	1 525	81	3	206	376	-	14	75	25	-
AV DISSE: BEBODDE	2 924	2 820	682	1 525	81	3	200	329	-	13	69	22	-
ROM	13 701	13 368	3 453	7 608	402	12	782	1 111	-	18	279	36	-
BOSATTE	10 988	10 717	2 756	6 054	351	13	636	907	-	21	220	30	-
BOLIGER PR. HUS .	1,2	1,1	1,1	1,0	1,0	1,0	2,0	2,1	-	1,3	1,4	2,8	-
ROM PR. BOLIG ...	4,7	4,7	5,1	5,0	5,0	4,0	3,9	3,4	-	1,4	4,0	1,6	-
BOSATTE PR. BOLIG	3,8	3,8	4,0	4,0	4,3	4,3	3,2	2,8	-	1,6	3,2	1,4	-
BOSATTE PR. ROM .	0,8	0,8	0,8	0,8	0,9	1,1	0,8	0,8	-	1,2	0,8	0,8	-

TABELL 10. BEBODDE BOLIGER ETTER HUSTYPE OG BYGGEÅR, CG HUS, ROM OG BOSATTE ETTER HUSETS BYGGEÅR

HUSETS BYGGEÅR	HUS	BEBODDE BOLIGER						ROM	BOSATTE	BOSATTE			
		I ALT	I PERMANENTE BOLLIGBYGG		I VÅNINGSHUS		I ANDRE			I ANDRE	BE- BOD- DE BO- LIG- ER PR. HUS	ROM PR. BO- LIG	PR. BO- LIG
I ALT	2 580	2 924	2 820	2 207	613	-	104	13 701	10 988	1,1	4,7	3,8	0,8
1900 OG FØR	-	-	-	-	-	-	-	-	-	-	-	-	-
1901-1910	-	-	-	-	-	-	-	-	-	-	-	-	-
1911-1920	1	1	1	1	-	-	-	5	-	1,0	5,0	-	-
1921-1930	1	2	2	-	2	-	-	9	-	2,0	4,5	-	-
1931-1940	5	5	4	3	1	-	1	19	-	1,0	3,8	-	-
1941-1945	16	16	15	12	3	-	1	60	58	1,0	3,8	3,6	1,0
1946-1950	930	1 046	1 020	826	194	-	26	4 896	3 565	1,1	4,7	3,4	0,7
1951-1960	893	1 018	957	780	177	-	61	4 808	3 891	1,1	4,7	3,8	0,8
1961-1970	725	825	810	578	232	-	15	3 865	3 418	1,1	4,7	4,1	0,9
JOPPGITT	9	11	11	7	4	-	-	39	28	1,2	3,5	2,5	0,7

TABELL 11. BEBODDE BOLIGER ETTER HUSTYPE OG TALLET PÅ ROM, CG BOSATTE ETTER TALLET PÅ ROM I BOLIGEN

TALLET PÅ ROM, EKSKL. KJØKKEN	BEBODDE BOLIGER						I ALT	PR. ROM
	I ALT	I PERMANENTE BOLLIGBYGG		I VÅNINGSHUS		I ANDRE		
I ALT	2 924	2 820	2 207	613	-	104	10 988	0,8
0 ROM ELLER UOPPGITT ..	-	-	-	-	-	-	-	-
1 ROM I ALT	212	172	73	99	-	40	365	1,1
MED KJØKKEN I ALT ...	142	127	72	55	-	15	287	1,1
UNDER 6 KVM.	25	21	7	14	-	8	42	1,4
6 KVM. OG MER	113	106	65	41	-	7	245	1,1
UTEN KJØKKEN	70	45	1	44	-	25	82	1,2
2 ROM I ALT	312	293	134	159	-	19	800	0,9
MED KJØKKEN	302	284	133	151	-	18	780	0,9
UTEN KJØKKEN	10	9	1	8	-	1	20	1,0
3 ROM	555	542	404	138	-	13	1 870	0,9
4 ROM	1 122	1 101	954	147	-	21	4 754	0,8
5 ROM	469	464	418	46	-	5	2 036	0,7
6 ROM	170	167	154	13	-	3	729	0,6
7 ROM	58	56	49	7	-	2	274	0,6
8 ROM OG MER	26	25	21	4	-	1	156	0,6

TABELL 12. BEBODDE BOLIGER, ROM OG BOSATTE ETTER BOLIGTETTHET

	I ALT	BOSATTE PR. ROM, INKL. KJØKKEN PÅ 6 KVM. OG MER									0 ROM ELLER UOPP- GITT
		UNDER	0,25-	0,50-	0,75-	1,00-	1,25-	1,50-	1,75-	2,00	
		0,25	0,49	0,74	0,99	1,24	1,49	1,74	1,99	OG MER	
BEBODDE BOLIGER	2 924	91	460	697	473	766	206	121	26	84	-
ROM	13 701	536	2 362	3 340	2 425	3 303	928	458	116	233	-
BOSATTE	10 988	95	823	1 957	1 942	3 493	1 238	708	206	526	-
ROM PR. BOLIG	4,7	5,9	5,1	4,8	5,1	4,3	4,5	3,8	4,5	2,8	-
BOSATTE PR. BOLIG	3,8	1,0	1,8	2,8	4,1	4,6	6,0	5,9	7,9	6,3	-

TABELL 13. BEBODDE BOLIGER, ROM OG BOSATTE ETTER BOLIGENS UTSTYR

	I ALT	INNLAGT VANN I HUSET								IKKE INN- LAGT VANN I HUSET	UOPP- GITT
		EGET WC		FELLES WC		EGET ELLER FELLES	UTEN WC		WC OG UTEN BAD		
		EGET	FELLES	EGET	FELLES	EGET	UTEN				
		BAD	BAD	BAD	BAD	ELLER FELLES BAD	BAD				
BEBODDE BOLIGER	2 924	2 802	1 857	44	8	135	161	191	406	122	-
ROM	13 701	13 275	9 376	154	33	338	663	938	1 773	426	-
BOSATTE	10 988	10 680	7 546	132	28	324	532	736	1 382	308	-
ROM PR. BOLIG	4,7	4,7	5,0	3,5	4,1	2,5	4,1	4,9	4,4	3,5	-
BOSATTE PR. BOLIG	3,8	3,8	4,1	3,0	3,5	2,4	3,3	3,9	3,4	2,5	-
BOSATTE PR. ROM	0,8	0,8	0,8	0,9	0,8	1,0	0,8	0,8	0,8	0,7	-

TABELL 14. BEBODDE BOLIGER, ROM OG BOSATTE ETTER EIERS-/LEIERFORHØLDET TIL BOLIGEN

	I ALT	BOLIGINNEHAVEREN DISPOSERER BOLIGEN SOM								TJEN- ESTE- ELLER FOR- PÅ- TER- BOLIG	UOPP- GITT	
		EIER	LEIEPER				UTEN LEIEPER					
			MED AKSJE/ANDEL				UTEN AKSJE/ANDEL					
			I ALT	MED INN- SKOTT	UTEN INN- SKOTT		I ALT	MED INN- SKOTT	UTEN INN- SKOTT			
BEBODDE BOLIGER ...	2 924	2 227	548	18	18	-	530	8	522	149	-	
ROM	13 701	11 190	1 670	91	91	-	1 779	32	1 747	641	-	
BOSATTE	10 988	8 768	1 719	94	94	-	1 625	23	1 602	501	-	
ROM PR. BOLIG	4,7	5,0	3,4	5,1	5,1	-	3,4	4,0	3,3	4,3	-	
BOSATTE PR. BOLIG	3,8	3,9	3,1	5,2	5,2	-	3,1	2,9	3,1	3,4	-	
BOSATTE PR. ROM ...	0,8	0,8	0,9	1,0	1,0	-	0,9	0,7	0,9	0,8	-	

TABELL 15. FOLKEMENGDEN ETTER ALDER, KJØNN OG TELLINGSKRETS

TELLINGSKRETS OG KJØNN	I ALT	ALDER									
		UNDER 7	7-15	16-19	20-24	25-29	30-39	40-49	50-59	60-69	70 OG OVER
KOMMUNEN I ALT	11 159	1 809	1 981	821	919	743	1 243	1 153	1 118	785	587
MENN I ALT	5 763	922	1 008	437	484	389	656	618	578	381	290
UGIFTE	3 251	922	1 008	434	355	128	136	96	85	50	37
GIFTE OG SEPARERTE	2 338	-	-	3	128	261	513	511	463	294	165
FØR GIFTE	174	-	-	-	1	-	7	11	30	37	88
KVINNER I ALT	5 396	887	973	384	435	354	587	535	540	404	297
UGIFTE	2 667	887	973	350	193	47	43	39	52	55	28
GIFTE OG SEPARERTE	2 326	-	-	34	240	299	528	463	427	247	88
FØR GIFTE	403	-	-	-	2	8	16	33	61	102	181
TETTBYGDE KRETSET I ALT ...	5 860	1 055	1 102	405	482	457	729	608	459	320	195
MENN	2 950	529	548	207	228	234	369	324	264	157	90
KVINNER	2 910	530	554	198	254	223	360	284	235	163	105
05 ØSTRE ELVEBAKKEN	715	149	133	55	58	51	81	69	53	38	28
MENN	361	73	67	27	23	27	47	39	26	22	10
KVINNER	354	76	66	28	35	24	34	30	27	16	18
06 VESTRE ELVEBAKKEN	768	118	145	57	85	38	97	75	84	41	28
MENN	391	62	71	30	49	19	46	40	47	18	9
KVINNER	377	56	74	27	36	19	51	35	37	23	19
07 BUKTA	564	90	114	37	57	43	64	66	49	32	12
MENN	285	44	52	19	28	24	34	34	26	19	5
KVINNER	279	46	62	18	29	19	30	32	23	13	7
08 SENTRUM	869	161	184	56	54	69	137	96	66	29	17
MENN	443	90	89	32	30	31	64	53	36	9	5
KVINNER	426	71	95	24	24	38	73	43	30	20	8
09 MIDTBAKKEN	1 161	279	237	64	73	134	184	97	50	30	13
MENN	585	137	125	33	32	66	92	56	25	14	5
KVINNER	576	142	112	31	41	68	92	41	25	16	8
10 BØSSEKOPP	1 205	169	199	86	105	92	120	146	121	90	77
MENN	597	84	93	45	42	49	63	74	61	46	40
KVINNER	608	85	106	41	63	43	57	72	60	44	37
17 TALVIK	286	36	32	22	19	14	17	28	44	51	23
MENN	138	11	18	9	7	9	7	15	24	26	12
KVINNER	148	25	14	13	12	5	10	13	20	25	11
32 ARONNES	292	57	58	28	31	16	29	31	32	9	1
MENN	150	28	33	12	17	9	16	13	19	3	-
KVINNER	142	29	25	16	14	7	13	18	13	6	1
SPRETTBYGDE KRETSET I ALT .	5 291	745	879	416	437	284	513	544	617	464	388
MENN	2 808	392	460	230	256	153	286	294	313	224	200
KVINNER	2 483	357	419	186	181	131	227	250	304	240	188
01 RUSSELUFT	85	8	14	4	9	2	8	12	16	8	4
MENN	45	5	3	3	8	1	3	9	8	5	-
KVINNER	40	3	11	1	1	1	5	3	8	3	4
02 RAFS BOTN	316	40	69	32	18	22	32	39	27	20	17
MENN	158	18	35	15	12	10	15	24	12	9	8
KVINNER	158	22	34	17	6	12	17	15	15	11	9
03 TRANSFARELV	325	54	60	38	34	17	20	43	42	6	11
MENN	183	30	35	22	22	10	10	21	22	3	8
KVINNER	142	24	25	16	12	7	10	22	20	3	3
04 TVERRELDVALDEN	589	112	102	45	38	45	73	44	60	43	27
MENN	313	57	53	31	20	25	37	27	32	19	12
KVINNER	276	55	49	14	18	20	36	17	28	24	15
11 ARONNES/ELVESTRAND ...	585	93	95	59	53	29	74	57	51	44	30
MENN	299	53	39	33	26	14	43	27	29	18	17
KVINNER	286	40	56	26	27	15	31	30	22	26	13
12 RAIPAS/HJØLMEN	111	10	17	8	5	6	15	9	11	22	8
MENN	64	4	12	8	3	5	10	5	2	11	4
KVINNER	47	6	5	-	2	1	5	4	9	11	4
13 ØVRE ALTA	242	42	32	15	20	21	26	23	19	28	16
MENN	115	17	16	8	8	9	15	14	8	12	8
KVINNER	127	25	16	7	12	12	11	9	11	16	8
14 EIBY	269	44	43	15	38	9	18	30	30	20	22
MENN	149	29	27	9	21	6	10	15	14	8	10
KVINNER	120	15	16	6	17	3	8	15	16	12	12
15 KVENVIK	115	17	17	12	11	4	11	13	19	5	6
MENN	57	4	10	4	4	3	5	9	13	3	2
KVINNER	58	13	7	8	7	1	6	4	6	2	4

TABELL 15, FORTS., FOLKEMENGDEN ETTER ALDER, KJØNN OG TELLINGSKRETS

TELLINGSKRETS OG KJØNN	I ALT	ALDER									
		UNDER 7	7-15	16-19	20-24	25-29	30-39	40-49	50-59	60-69	70 OG OVER
16 KÅFJORD	272	24	43	22	26	4	17	26	33	30	47
MENN	136	10	22	11	16	2	7	14	12	16	26
KVINNER	136	14	21	11	10	2	10	12	21	14	21
18 TALVIK	181	28	28	6	14	13	18	12	21	28	13
MENN	97	14	16	4	9	5	10	8	10	14	7
KVINNER	84	14	12	2	5	8	8	4	11	14	6
19 ISNESTOFTEN/STORSANDN.	258	44	62	18	14	8	26	32	24	16	14
MENN	126	19	27	10	10	2	13	17	14	7	7
KVINNER	132	25	35	8	4	6	13	15	10	9	7
20 EIDSNES/OLDERNES	143	16	19	8	3	3	14	11	26	22	21
MENN	70	10	8	4	2	1	6	6	14	8	11
KVINNER	73	6	11	4	1	2	8	5	12	14	10
21 LANGFJORD	173	26	34	8	13	9	8	16	28	16	15
MENN	101	18	24	6	7	5	4	8	13	8	8
KVINNER	72	8	10	2	6	4	4	8	15	8	7
22 TAPPELUFT/RIVERBUKT ..	188	15	34	8	12	10	15	19	40	16	15
MENN	101	6	21	4	5	7	8	8	22	9	11
KVINNER	87	9	13	4	7	3	7	11	18	7	8
23 ROGNSUND/STJERNESUND ..	156	21	24	12	15	6	19	17	17	12	13
MENN	93	13	14	6	12	1	13	11	8	8	7
KVINNER	63	8	10	6	3	5	6	6	9	4	6
24 ALTNESFT	167	27	27	13	17	6	18	21	19	5	14
MENN	78	10	10	3	9	5	10	13	10	2	6
KVINNER	89	17	17	10	8	1	8	8	9	3	8
25 LILLE LERRESFJORD	158	21	14	13	12	12	17	14	18	22	15
MENN	85	12	7	4	5	9	13	8	9	11	7
KVINNER	73	9	7	9	7	3	4	6	9	11	8
26 STORE LERRESFJORD	85	8	7	3	5	4	16	12	8	11	11
MENN	51	4	3	-	4	3	10	8	5	6	8
KVINNER	34	4	4	3	1	1	6	4	3	5	3
27 KOMAGFJORD	121	18	22	9	9	9	15	9	18	6	6
MENN	70	11	14	4	7	4	9	5	9	5	2
KVINNER	51	7	8	5	2	5	6	4	9	1	4
28 KORSFJORD	158	20	27	17	16	10	11	15	20	19	3
MENN	83	11	14	11	7	3	8	7	11	10	1
KVINNER	75	9	13	6	9	7	3	8	9	9	2
29 STOREKORSNES	272	35	36	24	29	16	25	33	32	25	17
MENN	155	23	22	14	19	11	18	16	17	10	5
KVINNER	113	12	14	10	10	5	7	17	15	15	8
30 ÅRØY/SKILLEFJORD	79	8	11	8	7	3	6	10	13	6	7
MENN	45	7	4	4	6	1	4	5	6	4	4
KVINNER	34	1	7	4	1	2	2	5	7	2	3
31 KVIBY	243	18	42	19	19	16	11	27	25	34	32
MENN	130	7	24	12	14	11	5	9	13	18	17
KVINNER	113	11	18	7	5	5	6	18	12	16	15
UTEN FAST BOPEL I ALT	8	1	-	-	-	2	1	1	2	1	-
MENN	5	1	-	-	-	2	1	-	1	-	-
KVINNER	3	-	-	-	-	-	-	1	1	1	-

TABELL 16. PERSONER 16 ÅR OG OVER ETTER VIKTIGSTE KILDE TIL LIVSOPP-HOLD, NÆRING, KJØNN OG TELLINGSKRETS

TELLINGSKRETS OG KJØNN	VIKTIGSTE KILDE TIL LIVSOPP-HOLD										
	INNTEKT AV EGET ARBEID										
	I ALT	NÆRING							PEN- SJON, TRYGD	FOR- MUE, LAN, STI- PEND M.V.	HUSAR- BEID I HJEM- MET, FOR SØR- GET
		I ALT	JORD- SKOG- BRUK, FISKE M.V., HVAL- FANGST	INDU- STRI- M.V., BYGGE- OG ANL. VIRK- SOMHET	VARE- HANDEL	SAM- FERD- SEL	TJEN- ESTE- YTENDE NÆR- INGER	UOPP- GITT			
KOMMUNEN I ALT	7 369	3 433	384	1 271	351	496	924	7	1 393	138	2 405
MENN	3 833	2 760	352	1 214	221	429	537	7	662	97	314
KVINNER	3 536	673	32	57	130	67	387	-	731	41	2 091
TETTBYGDE KRETSE I ALT ...	3 699	1 842	49	641	256	257	636	3	516	68	1 273
MENN	1 873	1 430	46	616	170	216	379	3	241	45	157
KVINNER	1 826	412	3	25	86	41	257	-	275	23	1 116
05 ØSTRE ELVEBAKKEN	433	200	3	100	27	31	38	1	56	2	175
MENN	221	174	3	99	18	29	24	1	29	1	17
KVINNER	212	26	-	1	9	2	14	-	27	1	158
06 VESTRE ELVEBAKKEN ...	505	265	4	93	40	25	102	1	72	12	156
MENN	258	207	4	88	25	18	71	1	25	10	16
KVINNER	247	58	-	5	15	7	31	-	47	2	140
07 BUKTA	360	181	8	64	26	31	52	-	47	6	126
MENN	189	142	8	61	17	29	27	-	23	5	19
KVINNER	171	39	-	3	9	2	25	-	24	1	107
08 SENTRUM	524	265	2	72	30	28	132	1	45	17	197
MENN	264	207	2	71	24	23	86	1	19	9	29
KVINNER	260	58	-	1	6	5	46	-	26	8	168
09 MIDT BAKKEN	645	362	12	118	52	40	140	-	38	9	236
MENN	323	279	12	115	36	32	84	-	17	5	22
KVINNER	322	83	-	3	16	8	56	-	21	4	214
10 BOSS EKOPP	637	396	5	111	69	85	126	-	175	16	250
MENN	420	286	5	104	41	71	65	-	88	10	36
KVINNER	417	110	-	7	28	14	61	-	87	6	214
17 TALVIK	218	88	10	40	6	6	26	-	69	3	58
MENN	109	67	8	37	5	5	12	-	33	2	7
KVINNER	109	21	2	3	1	1	14	-	36	1	51
32 ARONNES	177	85	5	43	6	11	20	-	14	3	75
MENN	89	68	4	41	4	9	10	-	7	3	11
KVINNER	88	17	1	2	2	2	10	-	7	-	64
SPREDTBYGDE KRETSE I ALT .	3 663	1 586	335	627	95	239	287	3	876	69	1 132
MENN	1 956	1 327	306	596	51	213	158	3	421	51	157
KVINNER	1 707	259	29	31	44	26	129	-	455	18	975
01 RUSSELUFT	63	29	7	5	1	10	6	-	16	1	17
MENN	37	24	5	5	-	9	5	-	9	1	3
KVINNER	26	5	2	-	1	1	1	-	7	-	14
02 RAFS BOTN	207	84	2	42	8	15	17	-	35	5	83
MENN	105	70	2	37	2	15	14	-	16	4	15
KVINNER	102	14	-	5	6	-	3	-	19	1	68
03 TRANSFARELV	211	98	17	30	8	18	23	2	29	2	82
MENN	118	84	15	29	4	15	19	2	16	2	16
KVINNER	93	14	2	1	4	3	4	-	13	-	66
04 TVERRELVDALEN	375	177	26	97	10	16	28	-	62	4	132
MENN	203	151	20	92	5	16	18	-	29	2	21
KVINNER	172	26	6	5	5	-	10	-	33	2	111
11 ARONNES/ELVESTRAND ...	397	182	14	93	21	11	43	-	83	5	127
MENN	207	146	12	88	12	10	24	-	37	4	20
KVINNER	190	36	2	5	9	1	19	-	46	1	107
12 RAIPAS/HJLMEN	84	38	5	24	2	4	3	-	17	1	28
MENN	48	35	4	24	1	4	2	-	9	1	3
KVINNER	36	3	1	-	1	-	1	-	8	-	25
13 ØVRE ALTA	168	79	9	38	1	8	23	-	36	2	51
MENN	82	63	8	36	-	8	11	-	14	1	4
KVINNER	86	16	1	2	1	-	12	-	22	1	47
14 EIBY	182	74	15	20	6	15	18	-	48	3	57
MENN	93	62	13	19	3	13	14	-	21	2	8
KVINNER	89	12	2	1	3	2	4	-	27	1	49

TABELL 16, FORTS., PERSONER 16 ÅR OG OVER ETTER VIKTIGSTE KILDE TIL LIVSOPPHOLD, NÆRING, KJØNN OG TELLINGSKRETS

VIKTIGSTE KILDE TIL LIVSOPPHOLD											
INNTEKT AV EGET ARBEID											
TELLINGSKRETS OG KJØNN	I ALT	NÆRING							PEN- SJON, TRYGD	FOR- LÅN, STI- PEND M.V.	HUSAR- BEID I HJEM- MET, FOR- SØR- GET
		I ALT	JORD- BRUK, FISKE M.V., HVAL- FANGST	INDU- STRI BYGGE- OG ANL. VIRK- SOMHET	VARE- HANDEL	SAM- FERD- SEL	TJEN- ESTE- YTENDE NÆR- INGER	UOPP- GITT			
15 KVENVIK	81	40	3	20	1	9	7	-	16	-	25
MENN	43	34	3	20	1	7	3	-	5	-	4
KVINNER	38	6	-	-	-	2	4	-	11	-	21
16 KÅFJORD	205	74	10	27	6	8	23	-	70	7	54
MENN	104	55	9	27	4	8	7	-	37	4	8
KVINNER	101	19	1	-	2	-	16	-	33	3	46
18 TALVIK	125	50	7	25	1	10	7	-	39	2	34
MENN	67	40	4	24	-	9	3	-	22	2	3
KVINNER	58	10	3	1	1	1	4	-	17	-	31
19 ISNESTØFTEN/STORSANDN.	152	63	13	31	2	13	4	-	34	-	55
MENN	80	58	13	31	1	11	2	-	15	-	7
KVINNER	72	5	-	-	1	2	2	-	19	-	48
20 EIDSNES/OLDERNES	108	34	14	11	1	6	2	-	47	2	25
MENN	52	27	12	9	-	5	1	-	21	2	2
KVINNER	56	7	2	2	1	1	1	-	26	-	23
21 LANGFJORD	113	46	4	18	2	12	10	-	27	5	35
MENN	59	37	4	18	1	9	5	-	12	4	6
KVINNER	54	9	-	-	1	3	5	-	15	1	29
22 TAPPELUFT/RIVERBUKT ..	139	52	3	32	3	5	9	-	54	-	33
MENN	74	43	3	31	2	5	2	-	29	-	2
KVINNER	65	9	-	1	1	-	7	-	25	-	31
23 ROGNSUND/STJERNESUND ..	111	63	37	14	4	1	6	1	26	-	22
MENN	66	52	35	12	1	1	2	1	13	-	1
KVINNER	45	11	2	2	3	-	4	-	13	-	21
24 ALTNESFT	113	43	22	9	2	3	7	-	31	5	34
MENN	58	36	21	7	1	3	4	-	14	4	4
KVINNER	55	7	1	2	1	-	3	-	17	1	30
25 LILLE LERRESFJORD	123	49	19	4	1	15	10	-	34	6	34
MENN	66	42	18	4	1	14	5	-	17	2	5
KVINNER	57	7	1	-	-	1	5	-	17	4	29
26 STORE LERRESFJORD	70	31	15	4	2	9	1	-	21	-	18
MENN	44	30	15	4	2	9	-	-	12	-	2
KVINNER	26	1	-	-	-	-	1	-	9	-	16
27 KOMAGFJORD	81	34	14	14	-	4	2	-	16	-	31
MENN	45	32	14	14	-	3	1	-	9	-	4
KVINNER	36	2	-	-	-	1	1	-	7	-	27
28 KORSFJORD	111	55	15	14	2	12	12	-	20	4	32
MENN	58	42	15	12	2	10	3	-	9	3	4
KVINNER	53	13	-	2	-	2	9	-	11	1	28
29 STOREKORSNES	201	96	33	24	6	20	13	-	40	9	56
MENN	114	82	32	24	4	15	7	-	20	7	5
KVINNER	87	14	1	-	2	5	6	-	20	2	51
30 ÅRØY/SKILLEFJORD	60	29	15	7	2	3	2	-	15	-	16
MENN	34	26	15	6	2	3	-	-	7	-	1
KVINNER	26	3	-	1	-	-	2	-	8	-	15
31 KVIBY	183	66	16	24	3	12	11	-	60	6	51
MENN	99	56	14	23	2	11	6	-	28	6	9
KVINNER	84	10	2	1	1	1	5	-	32	-	42
UTEN FAST BOPEL I ALT	7	5	-	3	-	-	1	1	1	1	-
MENN	4	3	-	2	-	-	-	1	-	1	-
KVINNER	3	2	-	1	-	-	1	-	1	-	-

TABELL 17. HOVEDTALL FOR HUS OG BEBODDE BOLIGER I DE ENKELTE TELLINGSKRETSER

TELLINGSKRETS	HUS				BEBODDE BOLIGER							BO-SAT- TE PR. ROM
	I ALT	AV DISSE:			I ALT	AV DISSE MED:						
		VÅN.HUS TILKN. GÅRDS- DRIFT, FRITTL. ENEBOI.	BYGGEÅR			INNLAGT VANN I HUSET	EGET OG EGET BAD	WC OG BAD	WC OG ELLERS	EGET ELLER FELLES WC OG BAD UTEN BAD	EGET ELLER FELLES BAD OG WC UTEN WC	
			1946- 1960	1961- 1970								
KOMMUNEN I ALT	2 580	2 145	1 823	725	2 924	2 802	1 857	187	161	191	0,8	
TETTBYGDE KRETSE I ALT ...	1 284	962	737	538	1 531	1 515	1 180	127	103	34	0,8	
05 ØSTRE ELVEBAKKEN	160	141	107	53	174	166	126	2	10	10	0,9	
06 VESTRE ELVEBAKKEN	167	109	117	48	216	216	165	16	18	4	0,8	
07 BUKTA	115	79	79	35	147	147	104	14	22	4	0,9	
08 SENTRUM	182	131	85	96	223	220	197	16	6	1	0,8	
09 MIDTBAKKEN	248	190	45	203	278	278	253	16	4	1	0,9	
10 BOSSEKOPP	275	192	195	75	347	342	234	52	31	4	0,8	
17 TALVIK	71	60	65	6	74	74	55	8	7	3	0,7	
32 ARONNES	66	60	44	22	72	72	46	3	5	7	0,9	
SPREDTBYGDE KRETSE I ALT .	1 256	1 183	1 086	187	1 393	1 287	677	60	58	157	0,8	
01 RUSSELUFT	22	21	21	1	23	20	11	-	-	1	0,8	
02 RAFSBOTN	72	64	57	13	78	75	53	3	-	8	0,8	
03 TRANSFAELV	64	56	50	14	75	63	28	9	1	13	1,0	
04 TVERRLEVDALEN	133	128	99	32	145	141	83	6	4	31	0,8	
11 ARONNES/ELVESTRAND ...	140	123	102	38	155	140	76	5	4	15	0,8	
12 RAIPAS/HOLMEN	32	29	24	8	33	25	16	2	-	1	0,7	
13 ØVRE ALTA	67	58	52	14	73	62	38	2	-	8	0,8	
14 EIBY	60	58	48	10	62	56	26	1	-	10	0,8	
15 KVENVIK	27	21	20	6	27	25	14	-	-	6	0,8	
16 KÅFJORD	59	51	54	4	65	62	27	8	1	11	0,8	
18 TALVIK	52	48	46	5	55	52	30	2	2	4	0,7	
19 ISNESTOFTEN/STOR SANDN.	59	57	54	4	60	58	35	1	8	5	0,8	
20 EIDSNES/OLDERNES	46	46	45	1	46	45	20	1	5	12	0,6	
21 LANGFJORD	47	43	44	2	50	50	31	-	5	5	0,7	
22 TAPPELUFT/RIVERBUKT ..	57	48	55	2	59	54	19	-	2	-	0,6	
23 ROGNSUND/STJERNESUND ..	38	33	25	9	41	32	14	1	2	3	0,9	
24 ALTNESET	39	35	33	6	41	36	15	1	2	3	0,9	
25 LILLE LERRESFJORD	43	42	37	3	45	42	16	2	2	4	0,8	
26 STORE LERRESFJORD	25	21	24	1	26	23	5	-	5	-	0,7	
27 KOMAGFJORD	26	26	23	3	27	27	15	-	3	2	0,8	
28 KORSFJORD	35	28	32	2	41	40	15	9	2	3	0,8	
29 STOREKORSNES	59	57	51	6	67	66	45	5	6	3	0,9	
30 ÅRØY/SKILLEFJORD	22	22	22	-	24	23	15	-	-	1	0,7	
31 KVIBY	72	68	68	3	75	70	30	2	4	8	0,7	

a. KRETSFORTEGNELSE

Krets- nr.	Navnet på kretsen	Krets- type ¹⁾	Omfang (Eiendommer med bebodde hus)
0	Uten fast bopel	0	..
1	Russeluft	S	Matr. nr. 37 løpenr. 4, 15, 16, 23, 27, 28, 31-33, 38, 44, 46, 57, 58, 68, 69, 71, 72, 79 og 94.
2	Rafsbotn	S	Matr. nr. 36, matr. nr. 37 løpenr. 3, 10-12, 14, 74 og 88.
3	Transfarelv	S	Matr. nr. 32 løpenr. 82, 88, 93, 101, 103, 106, 109, 112, 121, 122, 127, 128, 149, 157, 162, 164, 168, 174 og 180, matr. nr. 32 festenr. 3097, 3180, 3201, 3233 og 3676, matr. nr. 33-35.
4	Tverrelvdalen	S	Matr. nr. 23 løpenr. 42 og 44, matr. nr. 31, matr. nr. 32 løpenr. 3, 4, 8, 9, 16, 17, 22, 24, 27, 33, 34, 36, 41, 43, 45, 59, 67, 68, 72, 74, 78, 100, 104, 105, 115, 117, 124, 129, 141, 150, 152, 155, 172, 175, 177 og 182.
5	Østre Elvebakken	T	Se vedlegg 3.
6	Vestre Elvebakken	T	Se vedlegg 3.
7	Bukta	T	Se vedlegg 3.
8	Sentrum	T	Se vedlegg 3.
9	Midtbakken	T	Se vedlegg 3.
10	Bossekop	T	Se vedlegg 3.
11	Aronnes/Elvestrand	S	Matr. nr. 6, 9, 11, 15-18, matr. nr. 19 løpenr. 15, 20, 23, 34 og 39, matr. nr. 19 festenr. 2818 og 3141. Unntatt løpenr. under krets 7, 8, 11 og 15.
12	Raipas/Holmen	S	Matr. nr. 24 og 25.
13	Øvre Alta	S	Matr. nr. 19 løpenr. 3, 4, 6, 9, 21, 23 og 24, matr. nr. 20 løpenr. 2, 5-9, 15, 29, 30, 32, 33, 36, 38, 40, 41, 43, 50, 51, 55, 59, 61, 62, 66-68, 70, 74, 75, 79, 80, 85, 87, 90, 95, 97, 99, 107 og 109-112.
14	Eiby	S	Matr. nr. 20 løpenr. 23, 46, 47, 57 og 81-83, matr. nr. 21, 22, matr. nr. 23 løpenr. 39 og 45, matr. nr. 38.
15	Kvenvik	S	Matr. nr. 5.
16	Kåfjord	S	Kveldsro Pleiehjem, matr. nr. 1-4.
17	Talvik	T	Se vedlegg 3.
18	Talvik	S	Matr. nr. 41-43 og 45. Unntatt løpenr. under krets 17.
19	Isnestofte/Storsandnes	S	Matr. nr. 46, matr. nr. 47 løpenr. 1-8, 10, 11, 23, 30, 31, 33, 37-40, 45, 46 og 48, matr. nr. 56.
20	Eidsnes/Oldernes	S	Matr. nr. 47 løpenr. 12, 22 og 42, matr. nr. 48, 49, matr. nr. 50 løpenr. 1, 5, 6, 8-13, 27, 31, 32, 36, 42, 47, 50, 51, 53 og 55, matr. nr. 51 løpenr. 45.
21	Langfjord	S	Matr. nr. 50 løpenr. 43, 56 og 61, matr. nr. 51 løpenr. 1-4, 6, 8-10, 13, 15, 16, 19, 25, 29-31, 33, 35, 36, 39, 41, 51, 54, 59, 64, 72, 74, 75, 77, 78, 82, 85, 86, 88, 95, 102, 106 og 110.
22	Tappeluft/Riverbukt	S	Matr. nr. 52-55.
23	Rognsund/Stjernsund	S	Matr. nr. 57 og 59-64.

1) T = Tettbygd krets. S = Spredtbygd krets.

a. KRETSPORTEGNELSE (forts.)

Krets- nr.	Navnet på kretsen	Krets- type	Omfang (Eiendommer med bebodde hus)
24	Altneset	S	Matr. nr. 68, 70 og 71.
25	Lille Lerresfjord	S	Matr. nr. 76.
26	Store Lerresfjord	S	Matr. nr. 77.
27	Komagfjord	S	Matr. nr. 78 og 79.
28	Korsfjord	S	Matr. nr. 80, matr. nr. 81 løpenr. 17 og 22/23.
29	Storekorsnes	S	Matr. nr. 81 løpenr. 12, 26, 28-31, 33-39, 41, 45, 47, 48, 52, 53, 67, 68, 72, 74, 75, 77, 85, 86, 89 og 90, matr. nr. 81 festenr. 2511, matr. nr. 82.
30	Årøy/Skillefjord	S	Matr. nr. 83 og 86.
31	Kviby	S	Matr. nr. 84.
32	Aronnes	T	Se vedlegg 3.

b. INNDELINGEN I SOGN PR. 1. NOVEMBER 1970

Navnet på sognet	Omfang (tellingskretsnr.)	Navnet på sognet	Omfang (tellingskretsnr.)
Alta	1-16 og 32	Talvik	17-31

c. OVERSIKT OVER ENDRINGENE I KOMMUNEINNDELINGEN MELLOM TELLINGEN I 1960 OG TELLINGEN I 1970

Kretsnr. i 1970-tellingen	Kommune i 1960-tellingen	Kretsnr. i 1970-tellingen	Kommune i 1960-tellingen
1-16 og 32	2012 Alta	17-31	2013 Talvik

2012 ALTA

TEGNFORKLARING

— KOMMUNEGRENSE 1970

- - - KOMMUNEGRENSE I 1960,
MEN IKKE I 1970

— KRETSGRENSE 1970

⑤ MARKERING AV TETTBYGD
KRETS MED NR.

2 NR. PÅ SPREDTBYGD KRETS

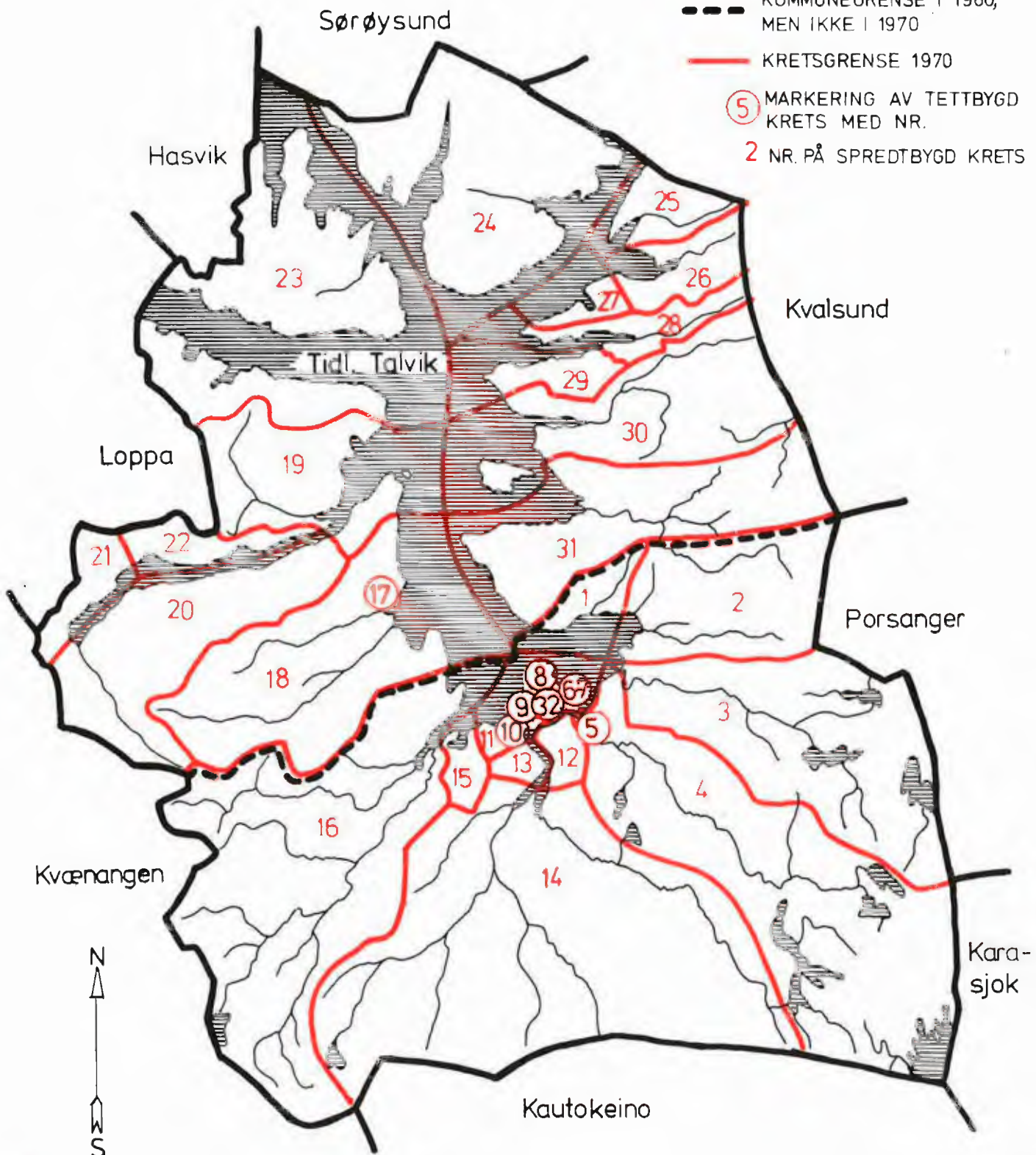

MÅLESTOKK

0 5 10 15 20 25 30 KM.

2012 ALTA

TETTBYGDE KRETSER

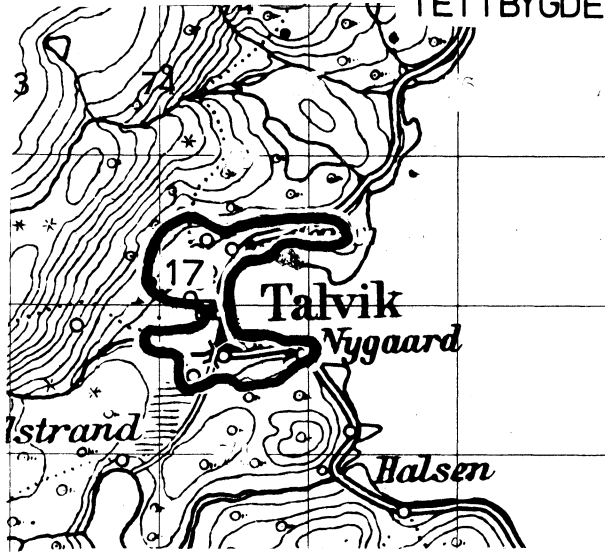

TEGNFORKLARING

— KRETSGRENSE 1970

5 NR. PÅ TETTBYGD KRETS

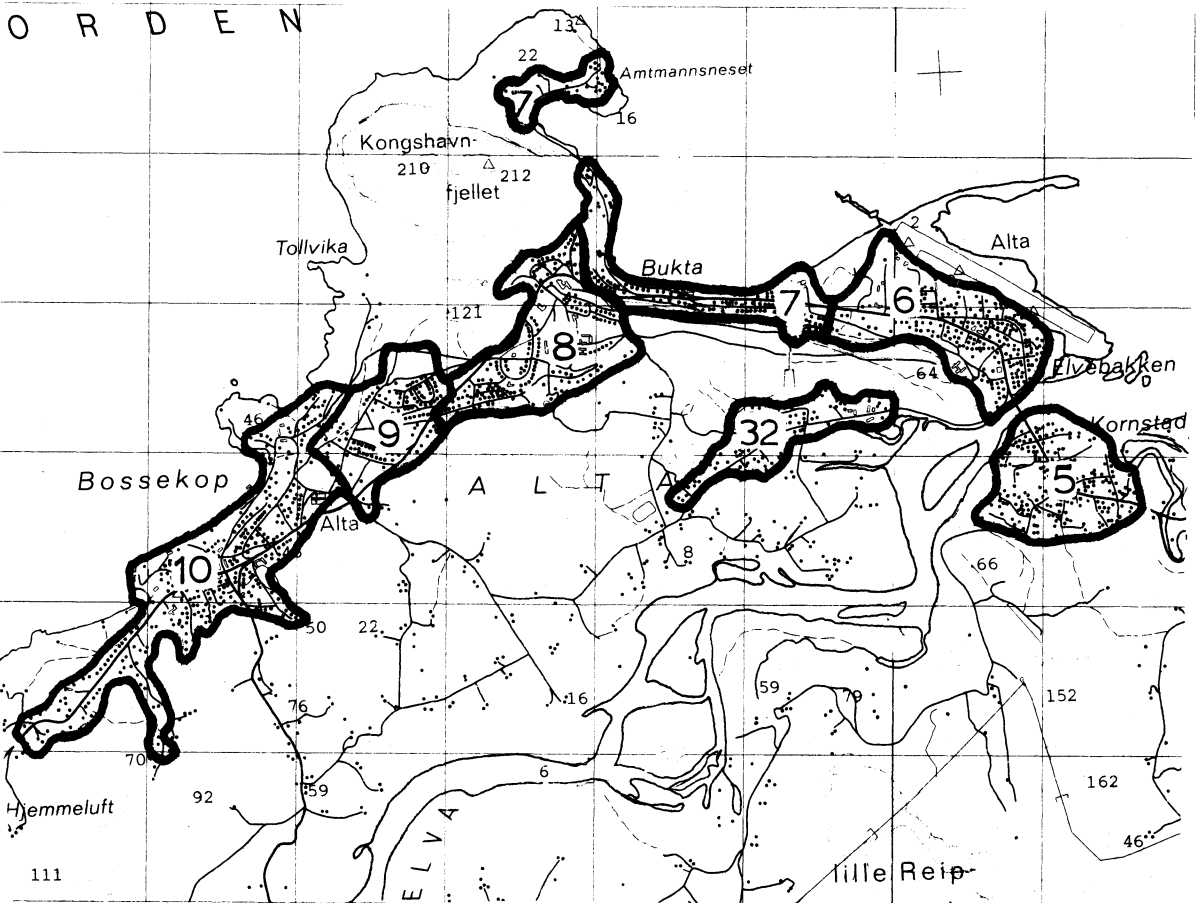

MÅLESTOKK 1: 50 000



Med samtykke fra Norges Geografiske Oppmåling er NGO's kartmateriale brukt som kartgrunnlag.