

STATISTISKE KOMMUNEHEFTER

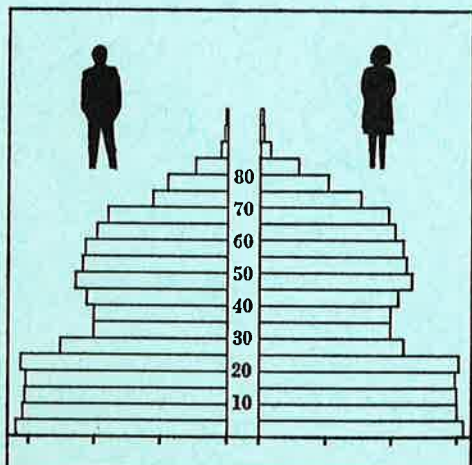

FOLKE- OG BOLIGTELLING

1. NOVEMBER 1970

0511 **DOVRE**

STATISTISK SENTRALBYRÅ
OSLO

STATISTISKE KOMMUNEHEFTER



FOLKE- OG BOLIGTELLING
1. NOVEMBER 1970

0511 DOVRE

STATISTISK SENTRALBYRÅ
OSLO 1973

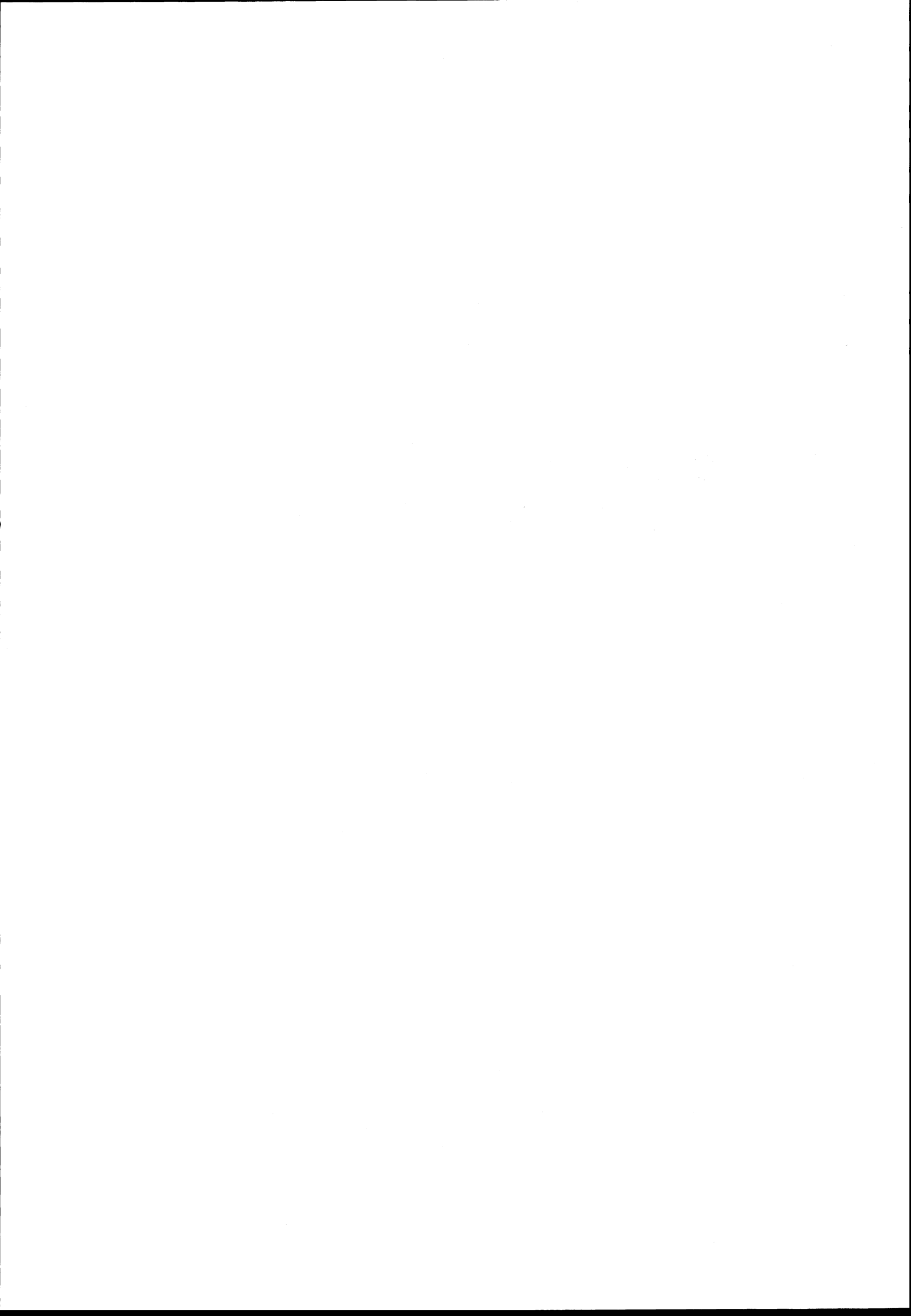

FORORD

Den første statistikken utarbeidd på grunnlag av oppgaver til folketellingen i 1970, ble publisert i desember 1971 i heftet "Folkemengden etter alder og ekteskapelig status, 31. desember 1970".

I serien Statistiske kommunehefter legger Statistisk Sentralbyrå fram de viktigste resultater fra Folke- og bolig telling 1970 for hver enkelt kommune. Heftene vil bli utgitt fra midten av 1972 til siste halvdel av 1973. Da kontrollen av tellingsoppgavene ikke er avsluttet når kommuneheftene utarbeides, er tallene i disse heftene foreløpige.

Endelige tall for hele landet vil bli publisert i 6 hefter som ventes å bli utgitt i 1974. Disse publikasjonene vil også inneholde tabeller med geografiske fordelinger. I tillegg til de tabellene som blir trykt, vil det bli utarbeidd tabeller med mer detaljert statistikk. På grunnlag av tellingsresultatene vil det videre bli utarbeidd et bosettingskart og flere større spesialartikler.

Professor Hallstein Myklebost, Geografisk Institutt, Universitetet i Oslo, har vært Byråets konsulent i arbeidet med kretsinn delingen.

Statistisk Sentralbyrå, Oslo, 2. mai 1972

Petter Jakob Bjerve

Einar Jensen

The first part of the document discusses the importance of maintaining accurate records of all transactions. It emphasizes that proper record-keeping is essential for the success of any business or organization. The text outlines various methods for recording transactions, including the use of journals, ledgers, and spreadsheets. It also discusses the importance of regular audits and reconciliations to ensure the accuracy of the records.

The second part of the document focuses on the importance of maintaining accurate records of all transactions. It emphasizes that proper record-keeping is essential for the success of any business or organization. The text outlines various methods for recording transactions, including the use of journals, ledgers, and spreadsheets. It also discusses the importance of regular audits and reconciliations to ensure the accuracy of the records.

The third part of the document discusses the importance of maintaining accurate records of all transactions. It emphasizes that proper record-keeping is essential for the success of any business or organization. The text outlines various methods for recording transactions, including the use of journals, ledgers, and spreadsheets. It also discusses the importance of regular audits and reconciliations to ensure the accuracy of the records.

INNHold

	Side
Prinsipper og definisjoner	7
1. Omfanget av Folke- og bolig telling 1970	7
2. Definisjon av personkjennemerker	7
3. Definisjon av familie- og husholdningstype	10
4. Definisjon av hus og bolig og hus- og boligkjennemerker	11
5. Inndelingen i tellingskretser	13
6. Merknader til tabell 1	14
Tabeller	
1. Folkemengden ved folketellingene 1801-1970	16
2. Folkemengden etter kjønn og inntektstakernes viktigste kilde til livsopphold og næring ...	16
3. Personer 16 år og over etter yrkesaktivitet, kjønn og alder	16
4. Personer 16 år og over med minst 100 arbeidstimer etter yrkesstatus, arbeidstid, kjønn og næring/yrkesområde	17
5. Personer 16-69 år etter yrkesaktivitet, kjønn og høyeste utdanning	18
6. Yrkesaktive, skoleelever og studenter 16 år og over etter kjønn og arbeids-/skole-/studie- sted pr. 1. november 1970	19
7. Familier og personer etter familietype og husholdningstype	19
8. Personer 16 år og over med egen bolig etter alder, ekteskapelig status og kjønn	19
9. Hus, boliger, rom og bosatte etter hustype	20
10. Beboede boliger etter hustype og byggeår, og hus, rom og bosatte etter husets byggeår	20
11. Beboede boliger etter hustype og tallet på rom, og bosatte etter tallet på rom i boligen .	20
12. Beboede boliger, rom og bosatte etter bolig tetthet	21
13. Beboede boliger, rom og bosatte etter boligens utstyr	21
14. Beboede boliger, rom og bosatte etter eier-/leierforholdet til boligen	21
15. Folkemengden etter alder, kjønn og tellingskrets	22
16. Personer 16 år og over etter viktigste kilde til livsopphold, næring, kjønn og tellings- krets	23
17. Hovedtall for hus og beboede boliger i de enkelte tellingskretser	24
Vedlegg	
1 a. Kretsfortegnelse	25
1 b. Oversikt over endringene i kommuneinndelingen mellom tellingen i 1960 og tellingen i 1970.	25
2. Kartskisse over kretsinnndelingen	27
3. Oversiktskart over tettbygde kretser	29

Standardtegn

- .. Oppgave mangler
- : Tall kan ikke offentliggjøres
- Null



PRINSIPPER OG DEFINISJONER

1. OMFANGET AV FOLKE- OG BOLIGTELLING 1970

Folketellingen omfatter alle personer (også utenlandske statsborgere) som ifølge Forskrifter av 20. januar 1970 om ordningen og føringen av folkeregistrene, var registrert som bosatt i Norge på tellingstidspunktet den 1. november 1970.

I boligteellingen har en med alle hus og privatboliger (privatleiligheter m.v.) hvor minst én person var registrert bosatt den 1. november 1970. Hus og boliger som var ubebodd eller som var bebodd bare av midlertidig tilstedeværende (f.eks. ugifte personer som oppholdt seg utenom foreldrenes hjem på grunn av studier), omfattes således ikke av tellingen. Heller ikke er boliger for forpleide i aldershjem, pleiehjem og barnehjem og for losjerende i pensjonater, hoteller o.l. med. Hus hvor alle eller en del av de registrert bosatte var forpleide eller losjerende, er derimot inkludert.

I avsnitt 2 er det gjort nærmere rede for bostedsbegrepet (det sted som en person skal regnes som bosatt) og i avsnitt 4 for hus- og boligbegrepet.

2. DEFINISJON AV PERSONKJENNERMERKER

Når ikke annet er nevnt, refererer personopplysningene seg til den 1. november 1970.

Bosted

Den enkelte person er i tellingen regnet å ha sitt bosted i den kommune og i den bolig hvor vedkommende var registrert som bosatt den 1. november 1970 ifølge forskriftene om ordningen og føringen av folkeregistrene. Hovedregelen er her at en person skal registreres som bosatt der hvor vedkommende regelmessig tar sin døgnhvile. De viktigste registreringsreglene er ellers:

Bostedsforhold	Skal registreres som bosatt i
Gift person som p.g.a. arbeid, studier, avtjening av verneplikt e.l. oppholder seg utenom ektefellenes felles bolig	Ektefellenes felles bolig
Ugift person som p.g.a. studier, skolegang eller avtjening av verneplikt oppholder seg utenom foreldrenes/forsørgers bolig	Foreldrenes/forsørgers bolig
Ugift person med eget arbeid og som vanligvis ikke bor hos foreldre/forsørger	Boligen der personen vanligvis bor
Person som p.g.a. ferie, besøk hos kjente, forretningsreise e.l. er fraværende fra boligen der vedkommende vanligvis bor	Boligen der personen vanligvis bor
Person som er forpleid i barnehjem, aldershjem, pleiehjem eller er satt bort i privat pleie	Barnehjemmet, aldershjemmet, pleiehjemmet eller boligen hvor personen er i pleie. (På grunn av registreringsvanker er imidlertid en del personer som var anbrakt i pleiehjem, registrert som bosatt i privatbolig på tellingstidspunktet.)
Person som er innlagt på sykehus eller anbrakt på arbeidsskole, arbeidsanstalt eller i fengsel	Boligen der personen var bosatt før innleggelsen eller anbringelsen

Personer som ikke kan henføres til en bestemt bolig, er regnet til gruppen "Uten fast bopel". Av registreringstekniske grunner har en imidlertid i tellingen også måttet ta med enkelte personer med fast bosted i denne gruppen. Personer uten fast bopel er som regel registrert som bosatt i den kommunen hvor de sist hadde fast bosted.

I det følgende er begrepet "Bosatt" brukt i samme betydning som begrepet "Registrert bosatt". Det er ikke som ved tidligere tellinger, hentet inn opplysninger om midlertidig bosted. Fra 1970-tellingen kan det derfor ikke gis oppgaver over den tilstedeværende befolkning.

Alder

I fordelingene etter alder er den enkelte person gruppert etter alder pr. 31. desember 1970 (1970 minus fødselsår), og ikke som ved tidligere tellinger etter alder på tellingstidspunktet.

Ekteskapelig status

Det er brukt fire hovedgrupperinger etter ekteskapelig status, nemlig ugifte, gifte, separerte og før gifte. Som før gifte er regnet skilte, enker og enkemenn.

Utdanning

Oppgavene over utdanning omfatter enkeltutdanninger på heltid av minst 5 måneders normal varighet og deltidsutdanninger av tilsvarende varighet. For personer med flere enkeltutdanninger, er den utdanning som har lengst samlet varighet (normal varighet av enkeltutdanningen tillagt varigheten av den forutdanning som kreves) regnet som høyeste utdanning. Av utdanninger med lik samlet varighet, er den som antas å være av størst yrkesmessig betydning, oppfattet som personens høyeste utdanning. Klassifiseringen er i samsvar med Standard for utdanningsgruppering (Statistisk Sentralbyrås Håndbøker, nr. 28). I tellingen er det imidlertid foretatt følgende tre-delning av standardens gymnasnivå (samlet utdanningsvarighet 10-12 år):

1. Utdanning på gymnasnivå I (10 år)
2. Utdanning på gymnasnivå II (11 år)
3. Utdanning på gymnasnivå III (12 år)

Videre er utvidet grunnskoleutdanning (10. frivillig år) i tellingen gruppert sammen med 9-årig grunnskole, mens den er skilt ut som egen gruppe under gymnasnivå i Standard for utdanningsgruppering.

Yrkesaktivitet

Som yrkesaktivitet er regnet alt arbeid mot vederlag, enten i form av lønn, inntekt av egen bedrift, naturalier e.l., inklusive arbeid som familiemedlem uten fast lønn i familiebedrift (f.eks. gårdsbruk, forretning m.v.), vernepliktstjeneste og tilsvarende plikttjeneste, men eksklusive husarbeid for egen familie.

I gruppen "Med yrkesaktivitet" er tatt med alle personer 16 år og over som utførte yrkesaktivitet i hele eller en del av perioden 1. november 1969 - 31. oktober 1970, også personer som begynte eller sluttet i arbeidslivet i denne perioden, deltidsarbeidere og elever og studenter som hadde hatt feriearbeid.

I tidligere tellinger er personer med inntekt av egen yrkesaktivitet som viktigste kilde til livsopphold, regnet til yrkesbefolkningen (personer med yrke). I disse tellingene avviker imidlertid definisjonen av yrkesaktivitet på enkelte punkter fra definisjonen som er gitt ovenfor. I 1970-tellingen er ikke en bestemt gruppe av personer regnet som yrkesbefolkning. Det er imidlertid gitt fordelinger etter viktigste kilde til livsopphold og etter arbeidstid.

Viktigste kilde til livsopphold

Personer 16 år og over er gruppert etter den kilde til livsopphold som var viktigst de siste 12 månedene før tellingstidspunktet.

Med inntekt av eget arbeid er ment inntekt av egen yrkesaktivitet.

"Pensjon, trygd" omfatter syketrygd, arbeidsløshetsstrygd, forsørgertrygd, uføretrygd, alderstrygd, yrkesskadetrygd, krigspensjon, bedriftspensjon o.l. Ektefeller som hadde hver sin pensjon som viktigste kilde til livsopphold, er begge gruppert under denne kilden til livsopphold. I disse tilfellene er således ikke den ene ektefellen regnet som forsørget eller å ha husarbeid i hjemmet som viktigste kilde til livsopphold.

Som formue, lån m.v. er også regnet føderåd, leieinntekt, forpaktningssinntekt, annen formuesinntekt og utbetalinger i samband med livsforsikring eller individuell pensjonsforsikring.

"Stipend m.v." omfatter foruten stipend, underhold fra andre enn privatpersoner (f.eks. stønader fra det offentlige, institusjoner eller bedrifter), unntatt pensjon og trygd.

I gruppen "Husarbeid i hjemmet, forsørget" er tatt med alle personer som ikke hadde en av kildene som er spesifisert foran, som den viktigste kilde til livsopphold.

Inntektstaker/Ikke-inntektstaker

Som inntektstakere er regnet personer 16 år og over med inntekt av eget arbeid; pensjon, trygd m.v.; formue, lån m.v. eller stipend m.v. som viktigste kilde til livsopphold. Tilsvarende er som ikke-inntektstakere regnet alle personer under 16 år og personer 16 år og over som under viktigste kilde til livsopphold er gruppert på "Husarbeid i hjemmet, forsørget". Husmødre som ikke var inntektstakere, er skilt ut som egen gruppe. Denne gruppen omfatter gifte kvinner 16 år og over med husarbeid i hjemmet som viktigste kilde til livsopphold.

I tabell 2 er ikke-inntektstakere gruppert etter samme kilde til livsopphold/næring som en inntektstaker i samme familie (definisjon av familieenheten er gitt i avsnitt 3). Denne inntektstakeren er valgt ut etter følgende prioritetsrekkefølge:

1. Mannlig ektefelle/far
2. Kvinnelig ektefelle/mor
3. Eldste sønn, nest eldste sønn osv.
4. Eldste datter, nest eldste datter osv.

Personer som tilhørte familie uten en eneste inntektstaker, er i tabell 2 gruppert under uopp-gitt kilde til livsopphold.

Elever, studenter (tabell 5)

Som elever og studenter er i tabell 5 regnet personer som i løpet av de siste 12 måneder før tellingstidspunktet, gikk på skole eller studerte, uten hensyn til andre aktiviteter som f.eks. yrkesaktivitet.

Arbeidstid

Opgavene over arbeidstid gjelder perioden 1. november 1969 - 31. oktober 1970 og omfatter tid som er gått med til yrkesaktivitet. Tid som er brukt til skolearbeid, studier og husarbeid for egen familie, er således ikke inkludert. Personer som i perioden hadde mindre enn i alt én måneds sykefravær, og ellers - bortsett fra ferie - arbeidet full dag hele perioden, er regnet å ha hatt heldagsarbeid.

Generelt om grupperingen etter næring, yrke og yrkesstatus

Personer 16 år og over med yrkesaktivitet er gruppert på næring etter arten av virksomheten til den bedrift som den enkelte arbeidet i hele tiden eller lengst tid de siste 12 måneder før tellingstidspunktet. Disse personene er videre gruppert på det yrke og den yrkesstatus som de hadde hele tiden eller lengst tid i bedriften i 12-månedersperioden.

Næring

Næringsgrupperingen er foretatt etter 1960-utgaven av Standard for næringsgruppering i offentlig norsk statistikk (Statistisk Sentralbyrås Håndbøker, nr. 9). Denne standarden er i samsvar med International Standard Industrial Classification of All Economic Activities (ISIC), Rev. 1.

Med begrepet "Industri m.v." som er brukt i tabelldelen, er ment næringene bergverksdrift m.v., industri og kraft- og vannforsyning m.v. Videre er som "Samferdsel" regnet næringene sjøtransport og annen samferdsel. Samlegruppen "Tjenesteytende næringer" omfatter finansinstitusjoner, eiendomsdrift, offentlig administrasjon og forsvar, offentlig og privat tjenesteyting og personlig tjenesteyting. I tabell 4 er under "Annen tjenesteyting" tatt med næringsgrenene hotell- og restaurantdrift og vask, rensing og andre personlige tjenester.

Yrke

Yrkesgrupperingen er foretatt etter Standard for yrkesgruppering i offentlig norsk statistikk (utgitt av Arbeidsdirektoratet i 1965) som i prinsippet følger 1958-utgaven av International Standard Classification of Occupations (ISCO).

Yrkesstatus

I tellingen er det brukt følgende fire grupperinger etter yrkesstatus:

1. Ansatt
2. Selvstendig uten leid hjelp
3. Selvstendig med leid hjelp
4. Familiemedlem uten fast lønn i familiebedrift

Personer (også medeiere) som arbeide i firmaer organisert som aksjeselskap, andelslag eller annen selskapsform med begrenset ansvar, er alltid regnet som ansatte.

En person er regnet som selvstendig (med eller uten leid hjelp) dersom vedkommende drev firmaet alene for egen regning eller sammen med andre som medeier med ubegrenset ansvar (f.eks. i ansvarlig selskap). I de tilfelle hvor ektefeller arbeide i felles virksomhet (f.eks. gårdsbruk, forretning) som ikke var organisert som aksjeselskap e.l., er den ene ektefellen regnet som selvstendig og den andre som familiemedlem uten fast lønn i familiebedrift. Gruppen "Familiemedlem uten fast lønn i familiebedrift" omfatter ellers personer som arbeide i familievirksomhet uten fast avtalt lønn og som verken var eier eller medeier i virksomheten. Et familiemedlem uten fast lønn kan imidlertid ha vederlag for arbeidet i form av kost og losji, andel av overskott e.l.

I tabell 4 er det gitt oppgaver over tallet på henholdsvis ansatte og selvstendige (med eller uten leid hjelp). Differansen mellom summer av disse tall og totaltall utgjør følgelig tallet på familiemedlemmer uten fast lønn i familiebedrift.

Arbeids-/skole-/studiested

Personer som pr. 1. november 1970 både hadde inntekt av eget arbeid og som gikk på skole eller studerte, er i tabell 6 gruppert som yrkesaktive og etter arbeidssted dersom arbeidstiden de foregående 12 månedene utgjorde minst 1 000 timer. I motsatt fall er de gruppert som skoleelever/studenter og etter skole-/studiested.

Som personer med annet arbeidssted er regnet personer som arbeide i flere kommuner, var til sjøs eller som arbeide i utlandet. Tilsvarende er personer som studerte i utlandet gruppert under annet studiested.

Egen bolig

Ektefeller som var bosatt i samme privatbolig og hvor minst én av ektefellene var boliginnehaver, er begge regnet å ha egen bolig. For øvrig er bare boliginnehaveren eller én av boliginnhaverne gruppert under "Egen bolig". Forpleide i aldershjem, barnehjem og pleiehjem og losjerende i pensjonater og hoteller m.v. er aldri regnet å ha egen bolig.

Definisjon av begrepet "Boliginnehaver" er gitt i kapittel 4 under avsnittet "Eier-/leierforhold".

3. DEFINISJON AV FAMILIE OG HUSHOLDNINGSTYPE

Grupperingene på familie og husholdningstype refererer seg til tellingstidspunktet den 1. november 1970.

Familie

Til én og samme familie er regnet:

1. Ektepar og eventuelle ugifte barn registrert bosatt i samme privatbolig, aldershjem, pleiehjem, pensjonat, hotell e.l.
2. Far/mor med ugifte barn registrert bosatt i samme privatbolig, aldershjem, pleiehjem, pensjonat, hotell e.l.
3. Hver enkelt person som ikke hører inn under noen av de to gruppene som er spesifisert ovenfor (bl.a. personer uten fast bopel). Disse personene danner således hver for seg egen familie (familie med én person).

I familier med ektepar er også tatt med eventuelle ugifte barn av bare den ene ektefellen og ugifte adoptivbarn og stebarn, men ikke fosterbarn.

Av reglene som er nevnt ovenfor, går det fram at personer (f.eks. ektefeller) som ikke var registrert bosatt i samme privatbolig, aldershjem, pleiehjem, pensjonat, hotell e.l., aldri er gruppert under samme familie. Videre går det fram at gifte, separerte, skilte, enker og enkemenn ikke i noe tilfelle er regnet til samme familie som foreldrene. Når f.eks. et ektepar bor sammen med en skilt datter, danner ektefellene egen familie og datteren egen familie. Ellers kan nevnes at ugifte søsken som har felles bolig, men hvor ingen av foreldrene er bosatt, hver for seg er regnet som særskilt familie.

Husholdningstype

Det er skilt mellom tre hovedtyper av husholdning, nemlig privathusholdning, felleshusholdning og annen husholdning.

Gruppen "Privathusholdning" omfatter personer som var registrert som bosatt i privatbolig. Denne husholdningstypen er videre splittet opp etter tallet på familier i husholdningen. Som husholdningsenhet er her regnet bolighusholdning (som omfatter alle bosatte i samme bolig) og ikke kosthusholdning som ved tidligere tellinger.

Til felleshusholdning er regnet forpleide som var registrert bosatt i aldershjem, barnehjem og pleiehjem og losjerende som var registrert bosatt i pensjonat, hotell e.l.

Betjeningspersonale bosatt ved felleshusholdninger er alltid gruppert under privathusholdning. Det samme gjelder militært personell som var bosatt i militærforlegning.

Annen husholdning omfatter personer uten fast bopel.

4. DEFINISJON AV HUS OG BOLIG OG HUS- OG BOLIGKJENNEMERKER

Hus- og boligopplysningene refererer seg til den 1. november 1970.

Hus

Som eget hus er som hovedregel regnet bygg som fra kjeller til loft er atskilt fra andre bygg. Fra denne regelen er det gjort følgende to unntak:

1. Hver enkelt bolig i vertikalt delte tomannsboliger og i rekke, kjede, atrium og terrasse er alltid regnet som særskilt hus.
2. Selv om det fra kjeller til loft er skillevegg(er) uten gjennomgang, er henholdsvis horisontalt delte tomannsboliger som er bygd sammen i rekke e.l., og hver enkelt blokk regnet til ett og samme hus.

Som nevnt under avsnitt 1, omfatter tellingen alle hus hvor minst én person var registrert som bosatt den 1. november 1970.

Bolig

Til en bolig (leilighet m.v.) er som hovedregel regnet rom som er bygd (eller ombygd) til bruk for én person eller for flere personer med fellesskap i kost og losji, og hvor det er adkomst til rommene (rommet) uten å måtte gå gjennom en annen bolig. Avgrensingen av boligenhetene er ellers foretatt etter følgende spesielle regler:

1. En hybel med egen inngang (utenfra eller fra korridor, oppgang e.l.) og som er bygd i tilknytning til en bolig, er regnet som særskilt bolig bare når hybelboeren (hybelboerne) selv holdt kosten.

2. Hybler uten egen inngang er ikke skilt ut som særskilte boliger.

3. I hybelbygg o.l. er hver enkelt hybel regnet som egen bolig, også i de tilfelle flere hybler har felles gang, hall, bad og/eller kjøkken.

4. I bygg for felleshusholdning, i hus som er bygd i tilknytning til slike bygg og i militærforlegninger er hybler o.l. for ansatte regnet som særskilte boliger. Likeledes er rom som ble brukt av en ansatt med ektefelle og eventuelle barn, regnet til én og samme bolig.

Med privatbolig er i tellingen ment boliger som ikke er bebodd av forpleide i aldershjem, barnehjem og pleiehjem eller av losjerende i pensjonater, hoteller o.l. Boliger for ansatte (f.eks. sykepleiere) ved felleshusholdninger er således regnet som privatboliger. Det samme gjelder boliger for befal m.v. i militærforlegninger.

Som nevnt under avsnitt 1, omfatter tellingen alle privatboliger hvor minst én person var registrert bosatt den 1. november 1970. Som betegnelse på disse boligene er i tabelldelen brukt "Bebodde boliger". For de enkelte hus som er med i tellingen, er det imidlertid hentet inn oppgaver over samlet tall på privatboliger (inkl. ubebodde boliger og boliger med bare midlertidig bosatte). Tallene på boliger i alt i tabell 9 gjelder disse boligene.

Rom

Oppgavene over tall på rom refererer seg til boliger som er med i tellingen, og omfatter beboelsesrom på 6 m² eller mer som kan nyttes året rundt. Bortsett fra i tabell 11, er også kjøkken på 6 m² eller mer inkludert. Entré, hall, bad, alkove, hems og rom som bare nyttes i næringsvirksomhet (f.eks. kontor) er ikke med.

Bosatte

Tallene på bosatte omfatter personer registrert som bosatt i privatboliger og således ikke personer som er regnet til felleleshusholdning og personer uten fast bopel.

Hustype

Som våningshus i tilknytning til gårdsdrift er - uansett hustype ellers - regnet hus hvor gårdbrukeren selv, forpakter eller kårfolk var bosatt, men ikke hus for gårdsarbeidere og hus på nedlagte bruk.

Hustypen "Frittliggende enebolig" omfatter hus med én bolig og med minst en halv meters avstand til nærmeste hus (unntatt garasje o.l.).

Til gruppen "Enebolig i rekke, kjede, atrium m.v." er også regnet husenhetene i vertikalt delte tomannsboliger.

Horisontalt delt tomannsbolig er hus med to vanlige leiligheter (som kan ha ulik størrelse) og hvor den ene leiligheten ligger i en etasje over den annen.

Hustypen "Annet småhus" omfatter hus med inntil 2½ etasjer (ekskl. underetasje), unntatt våningshus i tilknytning til gårdsdrift, eneboliger og horisontalt delte tomannsboliger. Hus som har én eller to vanlige leiligheter og hybelleilighet som er skilt ut som egen bolig, er også gruppert under denne hustypen.

Som blokk er regnet hus med 3 etasjer (ekskl. underetasje) eller mer.

Provisorisk boligbygg er hus m.v. som helt eller delvis er tatt i bruk til bolig for 10 år eller mindre (inkl. campingvogner, båter, telt, gammer o.l.).

Gruppen "Forretningsbygg m.v." omfatter hus hvor halvparten eller mindre av golvarealet nyttes til privatboliger, unntatt bygg for felleleshusholdning. Hus med to etasjer og hvor det er forretning i første etasje og bolig i annen etasje, er alltid gruppert under denne hustypen.

Som bygg for felleleshusholdning er regnet hus hvor det for bosatte og/eller midlertidig tilstedeværende er organisert felleleshusholdning. Hus i studentbyer o.l. er imidlertid aldri gruppert her. Av avgrensingsregler som det er gjort rede for under andre avsnitt, går det fram at oppgaver over tall på boliger, rom og bosatte i bygg for felleleshusholdning, bare omfatter privatboliger og rom og bosatte i disse boligene.

Byggeår

Som byggeår er for det enkelte hus regnet det år da minst halvparten av boligene i huset var ferdige til innflytning. Hus som er ombygd, er gruppert etter opprinnelig byggeår.

WC, bad

Boliger med eget wc/egget bad omfatter boliger med wc/bad som bare de bosatte i boligen har rett til å nytte, uten hensyn til om wc/bad ligger i eller utenfor boligen. Som boliger med felles wc/felles bad er regnet boliger som har wc/bad felles med en eller flere andre boliger.

Eier-/leierforhold

Personer med råderett over boligen som de er bosatt i (eier, leier den e.l.), er regnet som boliginnehavere.

Boliginnehavere (f.eks. medlemmer av borettslag) med aksje eller andel som gir boret til boligen, er alltid regnet som leieboere med aksje/andel, også i de tilfelle det er betalt innskott som er høyere enn pålydende verdi av aksjen/andelen.

Leieboere med innskott er boliginnehavere som har betalt innskott (f.eks. obligasjonsinnskott) for å leie boligen, men ikke leieboere som bare har betalt forskott på husleie.

Boliginnehavere som disponerer boligen vederlagsfritt eller som kårbolig, er regnet som leieboere.

En boliginnehaver er regnet å disponere boligen som tjenestebolig når den er stilt til disposisjon i samband med tjenesteforhold på vilkår av at boligen må fraflyttes når tjenesteforholdet opphører, uten hensyn til om det betales husleie eller ikke. Boliger som boliginnehaveren har aksje, andel eller innskott i, er imidlertid aldri regnet som tjenestebolig.

Gjennomsnittstall

Boliger pr. hus er lik tallet på privatboliger i hus som er med i tellingen (inkl. ubebodde boliger og boliger med bare midlertidig tilstedeværende) dividert med tallet på hus som er med i tellingen.

Bebodde boliger pr. hus er lik tallet på privatboliger som er med i tellingen dividert med tallet på hus som er med i tellingen.

Rom pr. bolig er lik tallet på rom (inkl. kjøkken på 6 m^2 eller mer) i privatboliger som er med i tellingen dividert med tallet på disse boligene.

Bosatte pr. bolig er lik tallet på bosatte i privatboliger dividert med tallet på privatboliger som er med i tellingen.

Bosatte pr. rom er lik tallet på bosatte i privatboliger dividert med tallet på rom (inkl. kjøkken på 6 m^2 eller mer) i privatboliger som er med i tellingen.

5. INNDELINGEN I TELLINGSKRETSE

For områder som i 1960 tilhørte herredskommune, er kretsinnstillingen foretatt av Byrådet og etter de samme retningslinjer som i 1960-tellingen. Følgende hovedregler er lagt til grunn for innstillingen:

1. En tellingskrets bør være mest mulig ensartet når det gjelder kommunikasjonsforhold, næringsstruktur og befolkningsutvikling.
2. Kretsgrenser må ikke skjære sogne- eller kommunegrenser.
3. En krets skal bestå enten bare av ett tettbygd strøk, del av tettbygd strøk eller av spredtbygd strøk. Som tettbygd strøk regnes områder med minst 200 bosatte på tellings-tidspunktet og hvor avstanden mellom bolighusene som regel ikke overstiger 50 meter. En hussamling som ligger mer enn 50 meter fra en tettbebyggelse, er imidlertid regnet som en del av det tettbygde strøket dersom hussamlingen naturlig hører sammen med tettbebyggelsen. Andre områder er regnet som spredtbygde strøk og er delt videre opp i tellingskretser.

I 1970-tellingen er det for områder som i 1960 tilhørte herredskommune, bare foretatt følgende endringer i kretsinnstillingen som da ble brukt:

1. Når regulering av kommune- eller sognegrenser førte til at en 1960-krets falt inn under mer enn én kommune eller ett sogn i 1970, er kretsen delt videre opp slik at kretsgrenser ikke skjærer kommune- eller sognegrenser.
2. Grensene for tettbygde strøk (og dermed for tettbygde kretser) er justert i samsvar med bosettingen pr. 1. november 1970 etter reglene for avgrensning av disse strøkene.
3. I de tilfelle avgrensingen i 1960-tellingen av spredtbygde kretser ikke var i samsvar med reglene for kretsinnstilling, er grensene justert i 1970-tellingen.

Innstillingen i tellingskretser av områder som i 1960 tilhørte bykommune, er foretatt av folke-registrene i samråd med kommunale myndigheter. I flere tilfelle er kretsinnstillingen for disse områdene ikke den samme som i 1960-tellingen. I begge tellingene er imidlertid grensene fastlagt slik at de ikke skjærer kommune- eller sognegrenser og at en krets består enten bare av tettbygd strøk eller bare av spredtbygd strøk (avgrenset etter reglene som er nevnt ovenfor).

Tettbygde strøk i områder som i 1960 tilhørte herredskommune, er vanligvis ikke delt opp i flere kretser. Byområder er imidlertid alltid regnet til flere kretser.

I vedlegg 1 a er det gitt en kretsfortegnelse, i vedlegg 2 en kartskisse over kretsinn-
delingen og i vedlegg 3 et oversiktskart over én eller flere tettbygde kretser.

6. Merknader til tabell 1

I tabell 1 har en generelt sett tatt sikte på å gi tall tilbake til 1801 etter kommuneinn-
delingen i 1970. Over et så langt tidsrom har det imidlertid skjedd så mange endringer i kommune-
inndelingen at det for de fleste kommuner ikke kan gis en sammenliknbar tallserie for hele perioden.

Dovre ble eget herred i 1863 ved deling av Lesje og Dovre herred i to herreder - Lesje (sen-
ere Lesja) og Dovre. Mellom tellingen i 1960 og tellingen i 1970 er en del av Dovre overført til
Folldal herred. I vedlegg 1 b er det gitt en oversikt som viser hvilke tellingskretser i 1970-tel-
lingen som i 1960 tilhørte Dovre.

I tabell 1 omfatter tallene for 1946 og tidligere også folketallet (i alt 15 personer pr. 1.
november 1960) i området som er overført fra Dovre til Folldal.

T A B E L L E R

TABELL 1. FOLKEMENGDEN VED FOLKETELLINGENE 1801-1970¹

ÅR	FOLKE- MENGDEN	ÅR	FOLKE- MENGDEN	ÅR	FOLKE- MENGDEN	ÅR	FOLKE- MENGDEN	ÅR	FOLKE- MENGDEN	ÅR	FOLKE- MENGDEN
1801	1835	1865 ..	2 537	1900 ..	2 160	1930 ..	2 779	1960 ..	2 988
1815	1845	1875 ..	2 426	1910 ..	2 480	1946 ..	3 019	1970 ..	3 098
1825	1855	1890 ..	2 104	1920 ..	2 491	1950 ..	3 056		

1 SE MERKNADER TIL TABELL 1 PÅ SIDE 14

TABELL 2. FOLKEMENGDEN ETTER KJØNN OG INNTEKTSTAKERNES VIKTIGSTE KILDE TIL LIVSOPPHOLD OG NÆRING

VIKTIGSTE KILDE TIL LIVSOPPHOLD OG NÆRING	I ALT	MENN	KVIN- NER	INN- TEKTS- TAKERE	IKKE-INNTEKTSTAKERE					
					I ALT	HUS- MØDRE	ANDRE			
							I ALT	AV DISSE:		
								UNDER 16 ÅR	16-24 ÅR	
I ALT	3 098	1 577	1 521	1 665	1 433	463	970	812	125	
INNTEKT AV EGET ARBEID I ALT ..	2 525	1 326	1 199	1 172	1 353	435	918	786	115	
JORDBRUK OG SKOGBRUK M.V. ...	561	314	247	256	305	102	203	161	31	
FISKE M.V. OG HVALFANGST	-	-	-	-	-	-	-	-	-	
INDUSTRI M.V.	347	208	139	144	203	64	139	128	11	
BYGGE- OG ANLEGGSVIRKSOMHET .	332	202	130	135	197	71	126	112	12	
VAREHANDEL	231	101	130	119	112	34	78	70	7	
SAMFERDSEL	386	216	170	154	232	75	157	129	26	
TJENESTEYTENDE NÆRINGER	668	285	383	364	304	89	215	186	28	
UOPPGITT NÆRING	-	-	-	-	-	-	-	-	-	
PENSJON, TRYGD	512	214	298	453	59	25	34	18	7	
FORMUE, LAN M.V.	27	20	7	25	2	1	1	1	-	
STIPEND M.V.	17	11	6	15	2	-	2	2	-	
UOPPGITT	17	6	11	-	17	2	15	5	3	

TABELL 3. PERSONER 16 ÅR OG OVER ETTER YRKESAKTIVITET, KJØNN OG ALDER

KJØNN OG ALDER	I ALT	UTEN YRKES- AKTI- VITET	MED YRKESAKTIVITET						
			ARBEIDSTID I TIMER						UOPP- GITT
			I ALT	UNDER 100	100- 499	500- 999	1 000 OG MER		
							I ALT	AV DISSE: HELDAGS- ARBEID	
I ALT	2 286	840	1 446	14	115	218	1 099	926	-
16-19	181	110	71	-	12	19	40	30	-
20-24	229	65	164	1	11	15	137	101	-
25-59	1 261	291	970	10	72	119	769	660	-
60-66	204	58	146	1	10	18	117	107	-
67-69	92	55	37	-	3	7	27	21	-
70 OG OVER	319	261	58	2	7	40	9	7	-
MENN I ALT	1 171	250	921	5	24	73	819	739	-
16-19	104	70	34	-	7	9	18	13	-
20-24	118	17	101	-	6	8	87	66	-
25-59	632	19	613	3	3	16	591	549	-
60-66	117	13	104	1	2	8	93	86	-
67-69	45	18	27	-	2	3	22	19	-
70 OG OVER	155	113	42	1	4	29	8	6	-
KVINNER I ALT	1 115	590	525	9	91	145	280	187	-
16-19 I ALT	77	40	37	-	5	10	22	17	-
AV DISSE: GIFTE ...	7	6	1	-	:	:	:	:	-
20-24 I ALT	111	48	63	1	5	7	50	35	-
AV DISSE: GIFTE ...	55	40	15	1	3	3	8	6	-
25-59 I ALT	629	272	357	7	69	103	178	111	-
AV DISSE: GIFTE ...	516	242	274	6	62	94	112	63	-
60-66	87	45	42	-	8	10	24	21	-
67-69	47	37	10	-	1	4	5	2	-
70 OG OVER	164	148	16	1	3	11	1	1	-

TABELL 4. PERSONER 16 ÅR OG OVER MED MINST 100 ARBEIDSTIMER ETTER YRKESSTATUS, ARBEIDSTID, KJØNN OG NÆRING/YRKESOMRADE

NÆRING/YRKESOMRADE	I ALT	AV DISSE:		MENN	KVIN- NER	ARBEIDSTID I TIMER					
		AN- SATTE	SELV- STEN- DIGE			100-999			1 000 OG MER		
						I ALT	MENN	KVIN- NER	I ALT	MENN	KVIN- NER
I ALT	1 432	896	290	916	516	333	97	236	1 099	819	280
NÆRING											
JORDBRUK	446	19	204	246	200	203	46	157	243	200	43
SKOGBRUK M.V.	3	3	-	3	-	1	1	-	2	2	-
FISKE M.V., HVALFANGST	-	-	-	-	-	-	-	-	-	-	-
BERGVERKSDRIFT M.V.	29	29	-	29	-	3	3	-	26	26	-
INDUSTRI	108	97	8	96	12	8	6	2	100	90	10
BYGGE- OG ANLEGGSVIRKS.	137	115	21	136	1	9	:	:	128	:	:
KRAFT-, VANNFORS. M.V.	10	10	-	10	-	-	-	-	10	10	-
VAREHANDEL	133	99	23	67	66	20	2	18	113	65	48
FINANSINSTITUSJONER ...	16	16	-	8	8	3	:	:	13	:	:
EIENDOMSDRIFT	-	-	-	-	-	-	-	-	-	-	-
SJØTRANSPORT	6	6	-	6	-	-	-	-	6	6	-
ANNEN SAMFERDSEL	155	146	9	135	20	16	12	4	139	123	16
CFF. ADM. OG FORSVAR ..	99	99	-	83	16	8	4	4	91	79	12
OFF. OG PRIV. TJ.YTING	141	134	7	69	72	32	11	21	109	58	51
LØNT HUSARBEID	14	14	-	-	14	5	-	5	9	-	9
ANNEN TJENESTEYTING ...	135	109	18	28	107	25	3	22	110	25	85
UOPPGITT	-	-	-	-	-	-	-	-	-	-	-
1											
YRKESOMRADE											
TEKNISK, VITENSKAPELIG, HUMANISTISK OG KUNST- NERISK ARBEID I ALT ...	108	104	4	59	49	23	8	15	85	51	34
TEKNISK ARBEID	6	6	-	6	-	1	1	-	5	5	-
MEDISINSK ARBEID	5	3	2	5	-	-	-	-	5	5	-
SYKEPLEIE- OG ANNET PLEIARBEID	14	14	-	-	14	2	-	2	12	-	12
PEDAGOGISK ARBEID ...	71	71	-	41	30	15	5	10	56	36	20
ADM.- OG FORVALTNINGS- ARB., BEDR.- OG ORGANI- SASJONSLEDELSE I ALT ..	15	9	6	11	4	1	-	1	14	11	3
OFFENTLIG ADM.- OG FORVALTNINGSARBEID ..	4	4	-	4	-	-	-	-	4	4	-
BEDR. OG DRG.LEDELSE	11	5	6	7	4	1	-	1	10	7	3
KONTORARBEID	44	40	1	21	23	6	-	6	38	21	17
HANDELSARBEID I ALT ...	113	83	21	56	57	15	2	13	98	54	44
GROSSISTER OG DETALJISTER	22	-	21	18	4	1	-	1	21	18	3
HANDELSARB. FRA KONT. OG DETALJHANDELSARB.	89	81	-	36	53	14	2	12	75	34	41
JORDBRUKS-, SKOGBRUKS- OG FISKEARBEID	450	22	204	249	201	204	47	157	246	202	44
GRUVE- OG SPRENGNINGS- ARBEID M.M.	25	25	-	25	-	2	2	-	23	23	-
TRANSPORT- OG KOMMUNI- KASJONSARBEID I ALT ...	108	99	9	95	13	7	6	1	101	89	12
VEGTRAFIKKARBEID ...	27	18	9	27	-	3	3	-	24	24	-
POST- OG TELEKOM.ARB.	22	22	-	9	13	2	1	1	20	8	12
INDUSTRI-, BYGGE- OG ANLEGG SARBEID I ALT ...	336	301	32	323	13	29	26	3	307	297	10
JERN- OG MET.VAREARB.	45	39	6	44	1	1	:	:	44	:	:
ELEKTROARBEID	31	31	-	31	-	-	-	-	31	31	-
TREARBEID	100	89	11	100	-	10	10	-	90	90	-
NÆRINGSMIDDELARBEID .	17	13	2	14	3	1	-	1	16	14	2
KJEMISK PROSESSAR- BEID, TREFOREDINGS- OG PAPIRARBEID	-	-	-	-	-	-	-	-	-	-	-
LASTE-, LOSSE- OG LAGERARBEID	6	6	-	6	-	1	1	-	5	5	-
SERVICEARBEID I ALT ...	197	177	13	41	156	43	3	40	154	38	116
SIVILT OVERVÅKNINGS- OG TRYGGINGSARBEID ..	7	7	-	7	-	-	-	-	7	7	-
HOTELL- OG RESTAU- RANTARBEID, HUSARBEID VAKTMESTER- OG	77	67	6	19	58	14	2	12	63	17	46
RENGJØRINGSARBEID ...	62	60	-	9	53	17	-	17	45	9	36
MILITERT ARBEID	36	36	-	36	-	3	3	-	33	33	-
UOPPGITT	-	-	-	-	-	-	-	-	-	-	-

1 BARE ET UTVALG AV YRKESOMRADER ER SPESIFISERT

TABELL 5. PERSONER 16-69 ÅR ETTER YRKESAKTIVITET, KJØNN OG HØYESTE UTDANNING

KJØNN OG HØYESTE UTDANNING	I ALT	UTEN YRKESAKTIVITET, ARBEIDST. UNDER 100 TIMER ELLER UOPPGITT		MED 100 ARBEIDSTIMER ELLER MER					1 000 TIMER OG MER
		I ALT	AV DISSE: ELEVER, STU- DENTER	100-499 TIMER		500-999 TIMER			
				I ALT	AV DISSE: ELEVER, STU- DENTER	I ALT	AV DISSE: ELEVER, STU- DENTER		
I ALT	1 967	591	120	1 376	108	21	178	20	1 090
MENN I ALT	1 016	141	83	875	20	12	44	13	811
UNGDOMSSKOLENIVA, 7-9 ÅR, I ALT ..	671	77	29	594	10	4	28	4	556
7-ÅRIG FOLKESKOLE	238	30	4	208	5	-	13	-	190
ALLMENT FAGFELT ELLERS	201	29	19	172	3	3	7	1	162
ADMINISTRASJON OG ØKONOMI	28	2	1	26	-	-	1	1	25
INDUSTRI, HÅNDVERK OG TEKNIKK ..	158	15	5	143	2	1	6	2	135
SAMFERDSEL	4	-	-	4	-	-	-	-	4
JORDBRUK, SKOGBRUK OG FISKE	41	1	-	40	-	-	1	-	39
GYMNASNIVA I, 10 ÅR, I ALT	209	45	37	164	5	4	7	4	152
ALLMENT FAGFELT	93	37	36	56	4	4	2	2	50
ADMINISTRASJON OG ØKONOMI	3	-	-	3	1	-	-	-	2
INDUSTRI, HÅNDVERK OG TEKNIKK ..	66	6	1	60	-	-	4	2	56
SAMFERDSEL	8	1	-	7	-	-	-	-	7
JORDBRUK, SKOGBRUK OG FISKE	16	1	-	15	-	-	1	-	14
TJENESTEYTING OG FORSVAR	22	-	-	22	-	-	-	-	22
GYMNASNIVA II,III, 11-12 ÅR, I ALT	72	11	11	61	4	4	4	2	53
ALLMENT FAGFELT	36	10	10	26	4	4	3	2	19
ADMINISTRASJON OG ØKONOMI	-	-	-	-	-	-	-	-	-
INDUSTRI, HÅNDVERK OG TEKNIKK ..	26	1	1	25	-	-	1	-	24
SAMFERDSEL	-	-	-	-	-	-	-	-	-
HELSEVERN	-	-	-	-	-	-	-	-	-
JORDBRUK, SKOGBRUK OG FISKE	-	-	-	-	-	-	-	-	-
TJENESTEYTING OG FORSVAR	8	-	-	8	-	-	-	-	8
UNIVERSITETS- OG HØGSKOLENIVA I, 13-14 ÅR, I ALT	33	3	2	30	1	-	2	2	27
UNDERVISNING	13	1	-	12	1	-	1	1	10
ADMINISTRASJON, ØKONOMI, SAMFUNNSVITENSKAP OG JUS	5	1	1	4	-	-	-	-	4
NATURVITENSKAP OG TEKNIKK	11	-	-	11	-	-	1	1	10
UNIVERSITETS-, HØGSKOLENIVA II,III OG FORSKERNIVA, OVER 14 ÅR, I ALT	27	1	1	26	-	-	3	1	23
UNDERVISNING	6	-	-	6	-	-	-	-	6
NATURVITENSKAP OG TEKNIKK	7	1	1	6	-	-	1	-	5
UOPPGITT ELLER INGEN UTDANNING ...	4	4	3	-	-	-	-	-	-
KVINNER I ALT	951	450	37	501	88	9	134	7	279
UNGDOMSSKOLENIVA, 7-9 ÅR, I ALT ..	737	372	20	365	66	1	106	1	193
7-ÅRIG FOLKESKOLE	333	181	4	152	33	-	45	-	74
ALLMENT FAGFELT ELLERS	216	108	12	108	13	1	31	1	64
ADMINISTRASJON OG ØKONOMI	36	22	-	14	2	-	2	-	10
INDUSTRI, HÅNDVERK OG TEKNIKK ..	33	13	2	20	2	-	4	-	14
SAMFERDSEL	-	-	-	-	-	-	-	-	-
TJENESTEYTING OG FORSVAR	115	47	2	68	16	-	24	-	28
GYMNASNIVA I, 10 ÅR, I ALT	149	64	15	85	16	5	16	2	53
ALLMENT FAGFELT	131	55	15	76	14	5	16	2	46
INDUSTRI, HÅNDVERK OG TEKNIKK ..	8	4	-	4	1	-	-	-	3
SAMFERDSEL	5	2	-	3	1	-	-	-	2
HELSEVERN	3	3	-	-	-	-	-	-	-
GYMNASNIVA II,III, 11-12 ÅR, I ALT	37	10	1	27	3	1	8	3	16
ALLMENT FAGFELT	17	4	1	13	2	1	5	3	6
INDUSTRI, HÅNDVERK OG TEKNIKK ..	5	2	-	3	-	-	1	-	2
SAMFERDSEL	-	-	-	-	-	-	-	-	-
HELSEVERN	9	4	-	5	1	-	-	-	4
TJENESTEYTING OG FORSVAR	4	-	-	4	-	-	1	-	3
UNIVERSITETS- OG HØGSKOLENIVA I, 13-14 ÅR, I ALT	23	4	1	19	2	1	3	1	14
UNDERVISNING	18	1	-	17	2	1	3	1	12
NATURVITENSKAP OG TEKNIKK	-	-	-	-	-	-	-	-	-
UNIVERSITETS-, HØGSKOLENIVA II,III OG FORSKERNIVA, OVER 14 ÅR, I ALT	5	-	-	5	1	1	1	-	3
UNDERVISNING	3	-	-	3	-	-	1	-	2
ADMINISTRASJON, ØKONOMI, SAMFUNNSVITENSKAP OG JUS	-	-	-	-	-	-	-	-	-
NATURVITENSKAP OG TEKNIKK	-	-	-	-	-	-	-	-	-
UOPPGITT ELLER INGEN UTDANNING ...	-	-	-	-	-	-	-	-	-

1 BARE ET UTVALG AV FAGOMRÅDER ER SPESIFISERT UNDER DE ENKELTE UTDANNINGSNIVAER

TABELL 6. YRKESAKTIVE, SKOLEELEVER OG STUDENTER 16 ÅR OG OVER ETTER KJØNN OG ARBEIDS-/SKOLE-/STUDIESTED
 PR. 1. NOVEMBER 1970

ARBEIDS-/SKOLE-/STUDIESTED	I ALT	1			2		
		YRKESAKTIVE			SKOLEELEVER OG STUDENTER		
		I ALT	MENN	KVINNER	I ALT	MENN	KVINNER
I ALT	1 525	1 362	867	495	163	114	49
I KOMMUNEN	1 306	1 227	741	486	79	50	29
OSLO	32	14	14	-	18	14	4
SEL	22	14	10	4	8	5	3
FRON	20	1	1	-	19	14	5
TRONDHEIM	13	3	3	-	10	9	1
LILLEHAMMER	12	3	3	-	9	3	6
OPPDAL	9	9	9	-	-	-	-
ANDRE KOMMUNER I FYLKET	15	8	6	2	7	6	1
ANDRE KOMMUNER UTENFOR FYLKET ...	40	28	26	2	12	12	-
ANNET STED	56	55	54	1	1	1	-

1 EKSKL. PERSONER SOM AVTJENTE VERNEPLIKTSTJENESTE OG YRKESAKTIVE SOM IKKE HAR OPPGITT ARBEIDSSTED
 2 EKSKL. SKOLEELEVER OG STUDENTER SOM IKKE HAR OPPGITT SKOLE-/STUDIESTED

TABELL 7. FAMILIER OG PERSONER ETTER FAMILIETYPPE OG HUSHOLDNINGSTYPE

HUSHOLDNINGSTYPE	I ALT		FAMILIER MED TO ELLER FLERE PERSONER							
	FAMI- LIER	PER- SONER	FAMI- LIER MED EN PER- SON	I ALT		EKTE- PAR UTEN UGIFTE BARN	EKTEPAR MED UGIFTE BARN		MOR ELLER FAR MED UGIFTE BARN	
				FAMI- LIER	PER- SONER		FAMI- LIER	PER- SONER	FAMI- LIER	PER- SONER
I ALT	1 189	3 098	390	799	2 708	193	517	2 094	89	228
PRIVATHUSHOLDNING I ALT .	1 159	3 067	361	798	2 706	192	517	2 094	89	228
MED EN FAMILIE	839	2 448	185	654	2 263	158	439	1 799	57	148
MED TO FAMILIER	260	537	128	132	409	31	72	273	29	74
MED FLERE FAMILIER	60	82	48	12	34	3	6	22	3	6
FELLESHUSHOLDNING	28	29	27	1	2	1	-	-	-	-
ANNEN HUSHOLDNING	2	2	2	-	-	-	-	-	-	-

TABELL 8. PERSONER 16 ÅR OG OVER MED EGEN BOLIG ETTER ALDER, EKTESKAPELIG STATUS OG KJØNN

EKTESKAPELIG STATUS OG KJØNN	I ALT	ALDER									
		16-19	20-24	25-29	30-39	40-49	50-59	60-69	70-79	80 OG OVER	
PERSONER 16 ÅR OG OVER I ALT ...	2 286	181	229	177	302	379	403	296	240	79	
AV DISSE: MED EGEN BOLIG	1 662	10	75	134	266	348	364	250	172	43	
MENN I ALT	1 171	104	118	98	147	189	198	162	117	38	
AV DISSE: MED EGEN BOLIG	824	2	19	66	131	171	178	146	89	22	
KVINNER I ALT	1 115	77	111	79	155	190	205	134	123	41	
AV DISSE: MED EGEN BOLIG	838	8	56	68	135	177	186	104	83	21	
UGIFTE I ALT	637	174	149	33	34	49	79	57	41	21	
AV DISSE: MED EGEN BOLIG	179	6	14	8	14	23	50	34	21	9	
MENN I ALT	383	104	93	25	18	33	50	31	19	10	
AV DISSE: MED EGEN BOLIG	109	2	4	4	7	18	35	22	12	5	
KVINNER I ALT	254	70	56	8	16	16	29	26	22	11	
AV DISSE: MED EGEN BOLIG	70	4	10	4	7	5	15	12	9	4	
GIFTE OG SEPARERTE I ALT	1 454	7	80	143	264	318	295	201	123	23	
AV DISSE: MED EGEN BOLIG	1 364	4	61	125	251	315	290	189	109	20	
MENN I ALT	726	-	25	73	129	154	142	118	71	14	
AV DISSE: MED EGEN BOLIG	681	-	15	62	124	152	138	114	64	12	
KVINNER I ALT	728	7	55	70	135	164	153	83	52	9	
AV DISSE: MED EGEN BOLIG	683	4	46	63	127	163	152	75	45	8	
FØR GIFTE I ALT	195	-	-	1	4	12	29	38	76	35	
AV DISSE: MED EGEN BOLIG	119	-	-	1	1	10	24	27	42	14	
MENN I ALT	62	-	-	-	-	2	6	13	27	14	
AV DISSE: MED EGEN BOLIG	34	-	-	-	-	1	5	10	13	5	
KVINNER I ALT	133	-	-	1	4	10	23	25	49	21	
AV DISSE: MED EGEN BOLIG	85	-	-	1	1	9	19	17	29	9	

TABELL 9. HUS, BOLIGER, ROM OG BOSATTE ETTER HUSTYPE

	PERMANENT BOLIGBYGG											PRO- VI- SOR- ISK BO- LIG- BYGG	FOR- RET- NING- BYGG M.V.	BYGG FOR- FEL- LES- HUS- HOLD- NING	UOPP- GITT HUS- TYPE
	I ALT	I ALT	VA- NING- HUS I	FRITT- LIGG- ENDE	ENE- BOLIG I	ANNEN TALT BOLIG	HORI- SON- DELT TO- MANN- BOLIG	ANNET SMÅHUS	BLOKK	BOSATTE	ROM				
			TILKN. TIL GARDS- DRIFT	ENE- BOLIG	REKKE, KJEDE, ATRIUM M.V.										
HUS	841	804	341	376	14	-	36	37	-	1	29	7	-		
BOLIGER I ALT ...	1 038	979	418	376	14	-	72	99	-	1	40	18	-		
AV DISSE: BEBODDE	988	936	392	376	14	-	68	86	-	1	35	16	-		
ROM	4 659	4 488	1 985	1 879	60	-	279	285	-	1	140	30	-		
BOSATTE	3 067	2 934	1 246	1 219	44	-	217	208	-	:	105	:	-		
BOLIGER PR. HUS .	1,2	1,2	1,2	1,0	1,0	-	2,0	2,7	-	1,0	1,4	2,6	-		
ROM PR. BOLIG ...	4,7	4,8	5,1	5,0	4,3	-	4,1	3,3	-	1,0	4,0	1,9	-		
BOSATTE PR. BOLIG	3,1	3,1	3,2	3,2	3,1	-	3,2	2,4	-	:	3,0	:	-		
BOSATTE PR. ROM .	0,7	0,7	0,6	0,6	0,7	-	0,8	0,7	-	:	0,8	:	-		

TABELL 10. BEBODDE BOLIGER ETTER HUSTYPE OG BYGGEAR, OG HUS, ROM OG BOSATTE ETTER HUSETS BYGGEAR

HUSETS BYGGEAR	HUS	BEBODDE BOLIGER							ROM	BOSATTE	BE- ROD- DE BO- LIG- ER PR. HUS	ROM	PR. BO- LIG	PR. ROM
		I PERMANENTE BOLIGBYGG												
		I ALT	I VANINGS- HUS I	I ANDRE ENE- OG TC- MANN- BLOKK- ER	I ANDRE BYGG	I ANDRE BYGG	I ANDRE BYGG	I ANDRE BYGG						
I ALT	841	988	936	768	168	-	52	4 659	3 067	1,2	4,7	3,1	0,7	
1900 OG FØR	87	104	100	95	5	-	4	507	291	1,2	4,9	2,8	0,6	
1901-1910	24	26	23	21	2	-	3	128	80	1,1	4,9	3,1	0,6	
1911-1920	58	78	62	54	8	-	16	338	198	1,3	4,3	2,5	0,6	
1921-1930	90	106	100	83	17	-	6	489	334	1,2	4,6	3,2	0,7	
1931-1940	91	101	93	89	4	-	8	496	283	1,1	4,9	2,8	0,6	
1941-1945	40	52	47	27	20	-	5	188	128	1,3	3,6	2,5	0,7	
1946-1950	56	70	69	49	20	-	1	315	201	1,3	4,5	2,9	0,6	
1951-1960	173	201	196	162	34	-	5	991	657	1,2	4,9	3,3	0,7	
1961-1970	222	250	246	188	58	-	4	1 207	895	1,1	4,8	3,6	0,7	
UOPPGITT	-	-	-	-	-	-	-	-	-	-	-	-	-	

TABELL 11. BEBODDE BOLIGER ETTER HUSTYPE OG TALLET PÅ ROM, OG BOSATTE ETTER TALLET PÅ ROM I BOLIGEN

TALLET PÅ ROM, EKSKL. KJØKKEN	BEBODDE BOLIGER							I ALT	PR. ROM
	I PERMANENTE BOLIGBYGG								
	I ALT	I VANINGS- HUS I	I ANDRE ENE- OG TO- MANN- BOLIGER OG SMÅHUS	I BLOKKER	I ANDRE BYGG	I ANDRE BYGG	I ANDRE BYGG		
I ALT	988	936	768	168	-	52	3 067	0,7	
0 ROM ELLER UOPPGITT ..	-	-	-	-	-	-	-	-	
1 ROM I ALT	63	49	25	24	-	14	87	0,9	
MED KJØKKEN I ALT ...	36	33	23	10	-	3	55	0,8	
UNDER 6 KVM.	7	5	3	2	-	2	12	1,7	
6 KVM. OG MER	29	28	20	8	-	1	43	0,7	
UTEN KJØKKEN	27	16	2	14	-	11	32	1,2	
2 ROM I ALT	148	138	88	50	-	10	347	0,8	
MED KJØKKEN	142	132	87	45	-	10	337	0,8	
UTEN KJØKKEN	6	6	1	5	-	-	10	0,8	
3 ROM	220	208	172	36	-	12	639	0,7	
4 ROM	295	283	241	42	-	12	1 024	0,7	
5 ROM	143	139	130	9	-	4	506	0,6	
6 ROM	61	61	56	5	-	-	220	0,5	
7 ROM	35	35	33	2	-	-	147	0,5	
8 ROM OG MER	23	23	23	-	-	-	97	0,4	

TABELL 12. BEBODDE BOLIGER, ROM OG BOSATTE ETTER BOLIGTETTHET

I ALT	BOSATTE PR. ROM, INKL. KJØKKEN PÅ 6 KVM. OG MER										0 ROM ELLER UOPP- GITT
	UNDER	0,25-	0,50-	0,75-	1,00-	1,25-	1,50-	1,75-	2,00	OG MER	
	0,25	0,49	0,74	0,99	1,24	1,49	1,74	1,99			
BEBODDE BOLIGER	988	54	200	315	163	165	50	23	3	15	-
ROM	4 659	330	1 047	1 508	824	634	196	78	12	30	-
BOSATTE	3 067	59	359	865	659	653	260	120	21	71	-
ROM PR. BOLIG	4,7	6,1	5,2	4,8	5,1	3,8	3,9	3,4	4,0	2,0	-
BOSATTE PR. BOLIG	3,1	1,1	1,8	2,7	4,0	4,0	5,2	5,2	7,0	4,7	-

TABELL 13. BEBODDE BOLIGER, ROM OG BOSATTE ETTER BOLIGENS UTSTYR

I ALT	INNLAGT VANN I HUSET										IKKE INN- LAGT VANN I HUSET	UOPP- GITT
	I ALT	EGET WC		FELLES WC		EGET ELLER FELLES WC OG UTEN BAD	UTEN WC		EGET ELLER FELLES BAD	UTEN BAD		
		I ALT	EGET BAD	FELLES BAD	EGET BAD		FELLES BAD	UTEN BAD				
BEBODDE BOLIGER	988	944	577	40	1	47	39	48	192	44	-	
ROM	4 659	4 525	3 020	146	1	108	150	218	882	134	-	
BOSATTE	3 067	2 986	1 935	122	:	:	110	155	575	81	-	
ROM PR. BOLIG	4,7	4,8	5,2	3,7	1,0	2,3	3,8	4,5	4,6	3,0	-	
BOSATTE PR. BOLIG	3,1	3,2	3,4	3,1	:	:	2,8	3,2	3,0	1,8	-	
BOSATTE PR. ROM	0,7	0,7	0,6	0,8	:	:	0,7	0,7	0,7	0,6	-	

TABELL 14. BEBODDE BOLIGER, ROM OG BOSATTE ETTER EIER-/LEIERFORHOLDET TIL BOLIGEN

I ALT	BOLIGINNEHAVEREN DISPONERER BOLIGEN SOM										TJEN- ESTE- ELLER FOR- PAK- TER- BOLIG	UOPP- GITT
	EIER	LEIEBØR										
		I ALT	MED AKSJE/ANDEL				UTEN AKSJE/ANDEL					
			I ALT	MED INN- SKOTT	UTEN INN- SKOTT	I ALT	MED INN- SKOTT	UTEN INN- SKOTT				
BEBODDE BOLIGER ...	988	681	201	1	-	1	200	1	199	106	-	
ROM	4 659	3 525	719	6	-	6	713	4	709	415	-	
BOSATTE	3 067	2 217	534	:	-	:	:	:	524	316	-	
ROM PR. BOLIG	4,7	5,2	3,6	6,0	-	6,0	3,6	4,0	3,6	3,9	-	
BOSATTE PR. BOLIG	3,1	3,3	2,7	:	-	:	:	:	2,6	3,0	-	
BOSATTE PR. ROM	0,7	0,6	0,7	:	-	:	:	:	0,7	0,8	-	

TABELL 15. FOLKEMENGDEN ETTER ALDER, KJØNN OG TELLINGSKRETS

TELLINGSKRETS OG KJØNN	I ALT	ALDER									
		UNDER 7	7-15	16-19	20-24	25-29	30-39	40-49	50-59	60-69	70 OG OVER
KOMMUNEN I ALT	3 098	369	443	181	229	177	302	379	403	296	319
MENN I ALT	1 577	185	221	104	118	98	147	189	198	162	155
UGIFTE	789	185	221	104	93	25	18	33	50	31	29
GIFTE OG SEPARERTE	726	-	-	-	25	73	129	154	142	118	85
FØR GIFTE	62	-	-	-	-	-	-	2	6	13	41
KVINNER I ALT	1 521	184	222	77	111	79	155	190	205	134	164
UGIFTE	660	184	222	70	56	8	16	16	29	26	33
GIFTE OG SEPARERTE	728	-	-	7	55	70	135	164	153	83	61
FØR GIFTE	133	-	-	-	-	1	4	10	23	25	70
TETTBYGDE KRETSE I ALT ...	1 506	190	252	86	124	99	159	199	164	102	131
MENN	719	87	120	45	58	50	76	97	78	52	56
KVINNER	787	103	132	41	66	49	83	102	86	50	75
04 DOVRE	391	41	67	20	22	24	44	42	30	40	61
MENN	189	20	33	9	11	11	22	21	16	20	26
KVINNER	202	21	34	11	11	13	22	21	14	20	35
08 DOMBÅS	1 115	149	185	66	102	75	115	157	134	62	70
MENN	530	67	87	36	47	39	54	76	62	32	30
KVINNER	585	82	98	30	55	36	61	81	72	30	40
SPREDTBYGDE KRETSE I ALT .	1 590	179	191	95	105	78	143	180	238	193	188
MENN	856	98	101	59	60	48	71	92	119	109	99
KVINNER	734	81	90	36	45	30	72	88	119	84	89
01 SØNDRE BRENNHAUG	148	18	16	12	11	8	10	21	18	15	19
MENN	76	8	8	6	8	5	5	10	9	9	8
KVINNER	72	10	8	6	3	3	5	11	9	6	11
02 NORDRE BRENNHAUG	209	16	16	12	15	4	25	28	34	29	30
MENN	108	6	10	5	11	2	11	14	19	16	14
KVINNER	101	10	6	7	4	2	14	14	15	13	16
03 RUDI	228	26	27	18	13	14	21	28	24	37	20
MENN	132	18	14	14	8	9	11	13	12	21	12
KVINNER	96	8	13	4	5	5	10	15	12	16	8
05 DOVRE	229	24	29	17	11	8	18	24	47	23	28
MENN	121	13	12	9	7	5	10	14	19	16	16
KVINNER	108	11	17	8	4	3	8	10	28	7	12
06 SØNDRE SKEIEVOLL	295	31	43	13	22	11	26	29	50	32	38
MENN	157	15	24	8	10	8	13	13	22	22	22
KVINNER	138	16	19	5	12	3	13	16	28	10	16
07 NORDRE SKEIEVOLL	264	40	33	14	15	17	20	21	39	32	33
MENN	143	24	22	11	6	9	9	10	22	15	15
KVINNER	121	16	11	3	9	8	11	11	17	17	18
09 DOMBÅS	175	19	24	5	17	9	19	19	21	24	18
MENN	94	12	11	2	9	6	9	12	13	10	10
KVINNER	81	7	13	3	8	3	10	7	8	14	8
10 HJERKINN	42	5	3	4	1	7	4	10	5	1	2
MENN	25	2	-	4	1	4	3	6	3	-	2
KVINNER	17	3	3	-	-	3	1	4	2	1	-
UTEN FAST BOPEL I ALT	2	-	-	-	-	-	-	-	1	1	-
MENN	2	-	-	-	-	-	-	-	1	1	-
KVINNER	-	-	-	-	-	-	-	-	-	-	-

TABELL 16. PERSONER 16 ÅR OG OVER ETTER VIKTIGSTE KILDE TIL LIVSOPPHOLD, NÆRING, KJØNN OG TELLINGSKRETS

VIKTIGSTE KILDE TIL LIVSOPPHOLD											
INNTEKT AV EGET ARBEID											
TELLINGSKRETS OG KJØNN	I ALT	NÆRING							PEN- SJON, TRYGD	FOR- MUE, LAN, STI- PEND M.V.	HUSAR- BEID I HJEM- MET, FORSØR- GET
		I ALT	JORD- SKOG- BRUK, M.V., HVAL- FANGST	INDU- STRI M.V., BYGGE- OG ANL. VIRK- SOMHET	VARE- HANDEL	SAM- FERD- SEL	TJEN- ESTE- YTENDE NÆR- INGER	UOPP- GITT			
KOMMUNEN I ALT	2 286	1 172	256	279	119	154	364	-	453	40	621
MENN	1 171	857	211	267	66	137	176	-	199	31	84
KVINNER	1 115	315	45	12	53	17	188	-	254	9	537
TETTBYGD KRETSE I ALT ...	1 064	579	20	117	79	108	255	-	174	17	294
MENN	512	390	18	111	42	95	124	-	69	14	39
KVINNER	552	189	2	6	37	13	131	-	105	3	255
04 DOVRE	283	137	8	36	17	14	62	-	77	5	64
MENN	136	92	7	36	8	12	29	-	32	3	9
KVINNER	147	45	1	-	9	2	33	-	45	2	55
08 DOMBAS	781	442	12	81	62	94	193	-	97	12	230
MENN	376	298	11	75	34	83	95	-	37	11	30
KVINNER	405	144	1	6	28	11	98	-	60	1	200
SPREDTBYGD KRETSE I ALT .	1 220	592	236	162	40	46	108	-	278	23	327
MENN	657	466	193	156	24	42	51	-	129	17	45
KVINNER	563	126	43	6	16	4	57	-	149	6	282
01 SØNDRE BRENNHAUG	114	45	16	10	1	4	14	-	33	4	32
MENN	60	38	15	10	1	4	8	-	14	2	6
KVINNER	54	7	1	-	-	-	6	-	19	2	26
02 NORDRE BRENNHAUG	177	79	24	24	9	8	14	-	47	3	48
MENN	92	65	23	24	4	8	6	-	20	2	5
KVINNER	85	14	1	-	5	-	8	-	27	1	43
03 RUDI	175	91	43	28	2	5	13	-	32	6	46
MENN	100	74	34	28	2	4	6	-	15	4	7
KVINNER	75	17	9	-	-	1	7	-	17	2	39
05 DOVRE	176	92	47	20	3	2	20	-	32	1	51
MENN	96	71	41	19	1	1	9	-	15	1	9
KVINNER	80	21	6	1	2	1	11	-	17	-	42
06 SØNDRE SKEIEVOLL	221	110	55	27	11	6	11	-	49	3	59
MENN	118	82	41	25	8	6	2	-	25	2	9
KVINNER	103	28	14	2	3	-	9	-	24	1	50
07 NORDRE SKEIEVOLL	191	86	32	28	7	4	15	-	46	5	54
MENN	97	68	26	26	4	4	8	-	18	5	6
KVINNER	94	18	6	2	3	-	7	-	28	-	48
09 DOMBAS	132	63	16	21	5	7	14	-	38	1	30
MENN	71	48	10	20	4	5	9	-	21	1	1
KVINNER	61	15	6	1	1	2	5	-	17	-	29
10 HJERKINN	34	26	3	4	2	10	7	-	1	-	7
MENN	23	20	3	4	-	10	3	-	1	-	2
KVINNER	11	6	-	-	2	-	4	-	-	-	5
UTEN FAST BOPEL I ALT	2	1	-	-	-	-	1	-	1	-	-
MENN	2	1	-	-	-	-	1	-	1	-	-
KVINNER	-	-	-	-	-	-	-	-	-	-	-

TABELL 17. HOVEDTALL FOR HUS OG BEBODDE BOLIGER I DE ENKELTE TELLINGSKRETSE

TELLINGSKRETS	HUS				BEBODDE BOLIGER						BO- SAT- TE PR. ROM
	I ALT	AV DISSE:		BYGGÅR	I ALT	AV DISSE MED:					
		VÅN.HUS TILKN. GARDS- DRIFT, FRITTL. ENEBOL.	1946- 1960			1961- 1970	INNLAGT VANN I HUSET	EGET OG EGET BAD	WC OG BAD ELLERS	EGET ELLER FELLES WC OG UTEN BAD	
KOMMUNEN I ALT	841	717	229	222	988	944	577	88	39	48	0,7
TETTBYGDE KRETSE I ALT ...	394	298	117	156	482	474	354	54	25	5	0,7
04 DOVRE	108	91	30	34	120	118	85	8	2	3	0,7
08 DOMBÅS	286	207	87	122	362	356	269	46	23	2	0,7
SPREDTBYGDE KRETSE I ALT .	447	419	112	66	506	470	223	34	14	43	0,6
01 SØNDRE BRENNHAUG	38	38	7	10	42	39	18	2	1	4	0,7
02 NORDRE BRENNHAUG	65	59	14	6	74	67	26	3	-	13	0,6
03 RUDI	65	63	16	9	69	63	31	2	2	4	0,7
05 DOVRE	63	61	19	5	74	67	29	11	-	4	0,6
06 SØNDRE SKEIEVOLL	83	80	19	11	92	87	45	2	7	3	0,7
07 NORDRE SKEIEVOLL	74	67	25	16	86	82	44	6	2	5	0,7
09 DOMBÅS	48	47	11	7	53	50	22	2	2	10	0,7
10 HJERKINN	11	4	1	2	16	15	8	6	-	-	0,7

a. KRETSTFORTEGNELSE

Krets- nr.	Navnet på kretsen	Krets- typel)	Omfang
0	Uten fast bopel	0	..
1	Søndre Brennhaug	S	Gnr. 64-68, 74, gnr. 75 bnr. 17, 19-22, 24, 36, 38, 40, 42, 50 og 63.
2	Nordre Brennhaug	S	Gnr. 59-63, 69, 70, gnr. 75 bnr. 1 N.S.B. Vokterbolig, 1 Jernbanestasjon, 6, 8, 11, 13-16, 25-27, 31-35, 43-47, 49, 51, 52, 54, 73, 81 og 88.
3	Rudi	S	Gnr. 52 bnr. 1-10, 12, 13, 16 og 18, gnr. 53-58, 72, 73, gnr. 75 bnr. 1 Brualøkken, 4 og 5.
4	Dovre	T	Se vedlegg 3.
5	Dovre	S	Nybakk, gnr. 14 bnr. 2, gnr. 38 bnr. 1, 7, 9, 10, 17, 19, 22, 25, 27, 33 og 34, gnr. 39-51, gnr. 52 bnr. 11. Unntatt bnr. under krets 4.
6	Søndre Skeievoll	S	Gnr. 22-29, gnr. 30 bnr. 1 og 2, gnr. 31-37, 35/26, gnr. 38 bnr. 35.
7	Nordre Skeievoll	S	Gnr. 17 bnr. 1, 3, 5, 6, 10, 15, 19 og 32, gnr. 18-21.
8	Dombås	T	Se vedlegg 3.
9	Dombås	S	Gnr. 3, 6, 7, 9-13, gnr. 14 bnr. 1, 2 og 4/15, gnr. 14/10, 15, 16, gnr. 17 bnr. 22, gnr. 30 bnr. 3, gnr. 78 og 79. Unntatt bnr. under krets 8.
10	Hjerkinn	S	Gnr. 1 og 2.

1) T = Tettbygd krets. S = Spredtbygd krets.

b. OVERSIKT OVER ENDRINGENE I KOMMUNEINDELINGEN MELLOM TELLINGEN I 1960 OG TELLINGEN I 1970

Kretsnr. i 1970-tellingen	Kommune i 1960-tellingen	Kretsnr. i 1970-tellingen	Kommune i 1960-tellingen
1 - 10 i Dovre	0511 Dovre	11 i Folldal	0511 Dovre

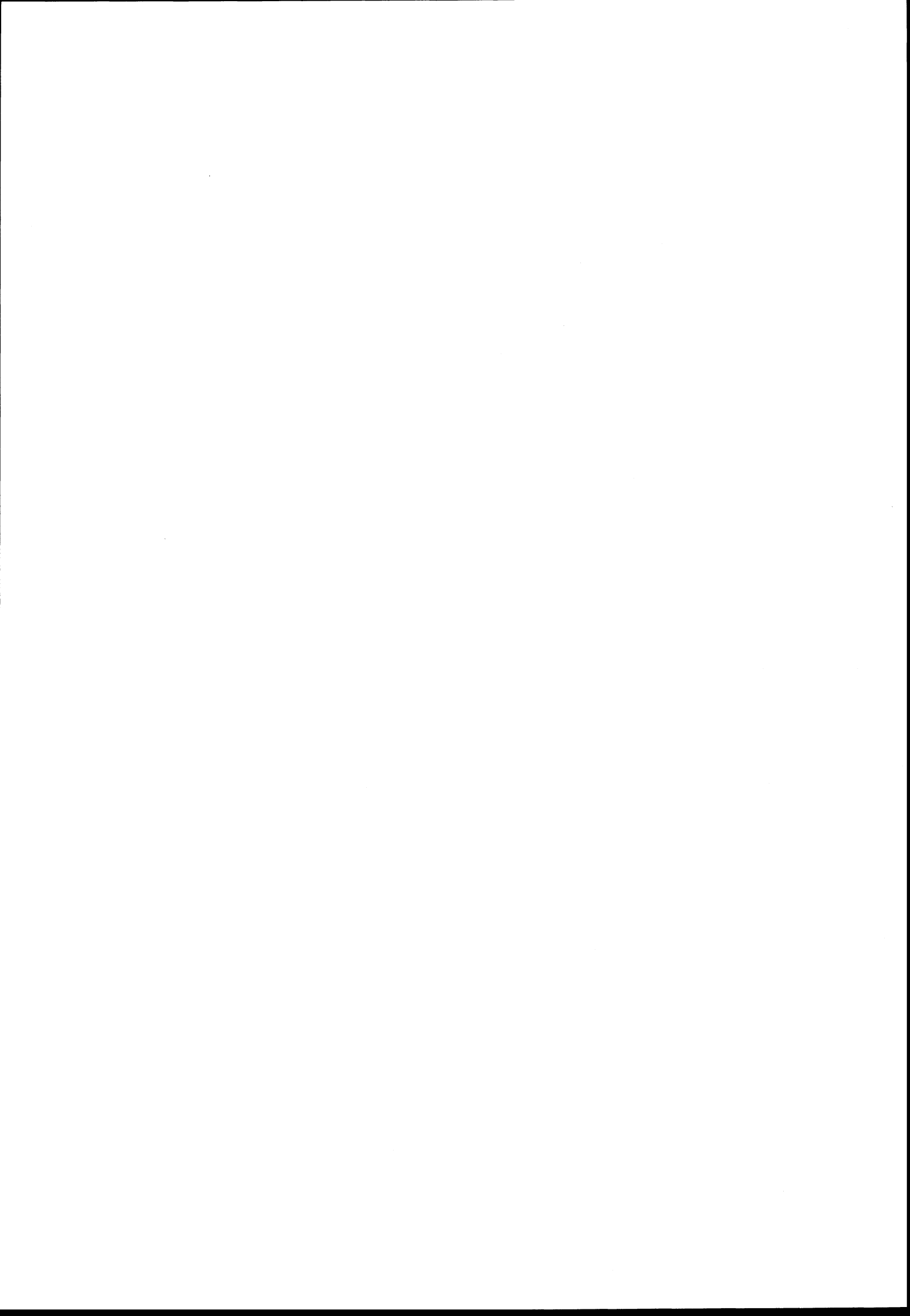

0511 DOVRE

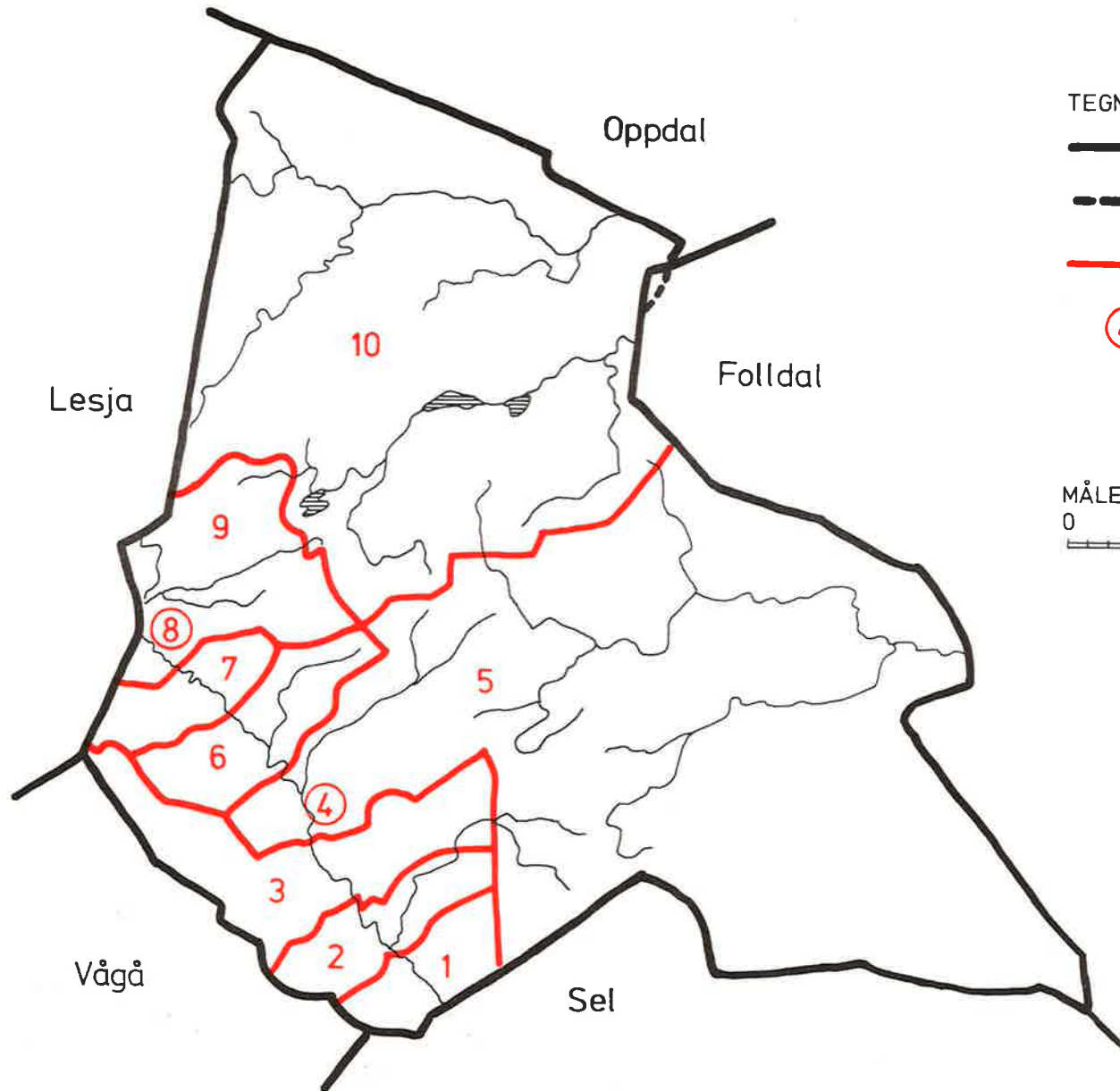

TEGNFORKLARING

- KOMMUNEGRENSE 1970
- - - KOMMUNEGRENSE I 1960, MEN IKKE I 1970
- KRETSGRENSE 1970
- ④ MARKERING AV TETTBYGD KRETS MED NR.
- 3 NR. PÅ SPREDTBYGD KRETS

MÅLESTOKK

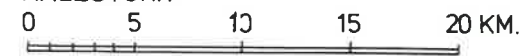

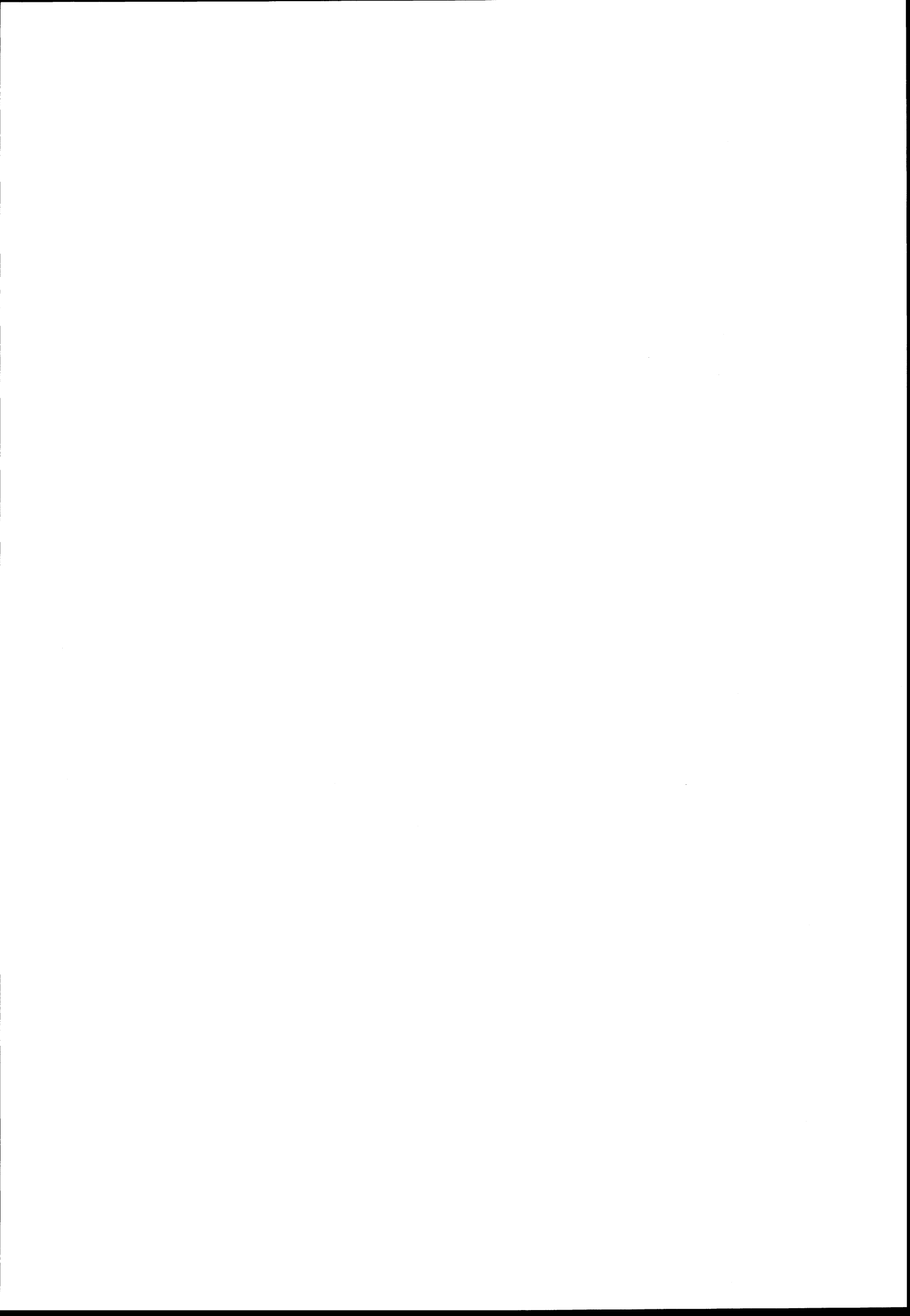

0511 DOVRE

TETTBYGDE KRETSER

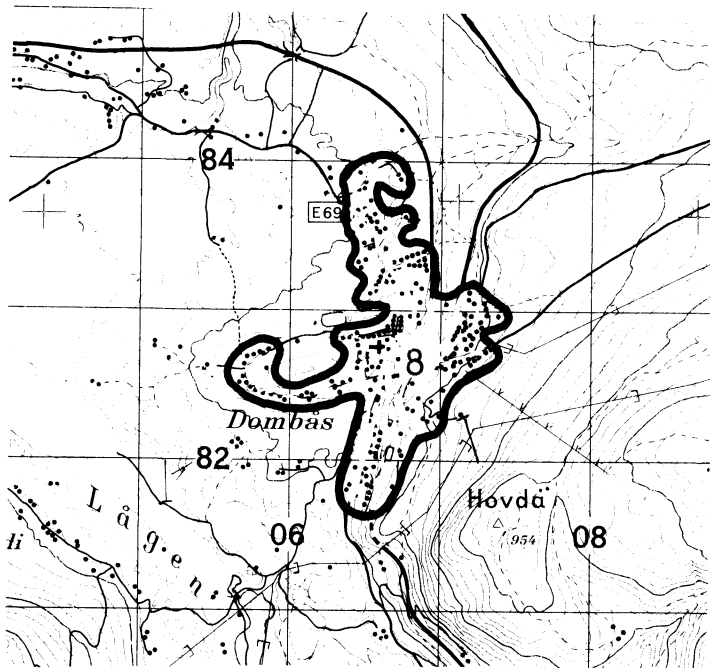

MÅLESTOKK 1: 50 000

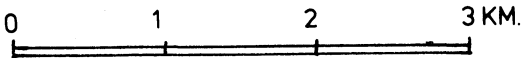

TEGNFORKLARING

— KRETSGRENSE 1970

4 NR. PÅ TETTBYGD KRETS

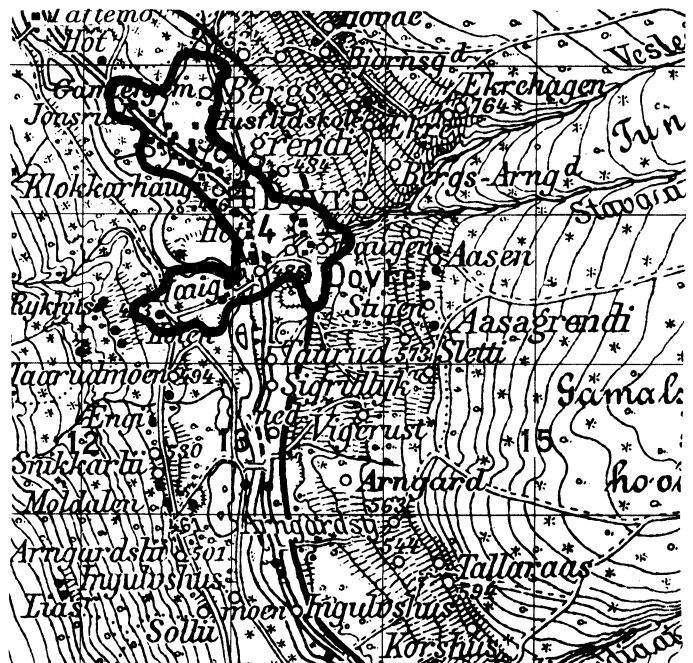

Med samtykke fra Norges Geografiske Oppmåling er NG O's kartmateriale brukt som kartgrunnlag.