

STATISTISKE KOMMUNEHEFTER

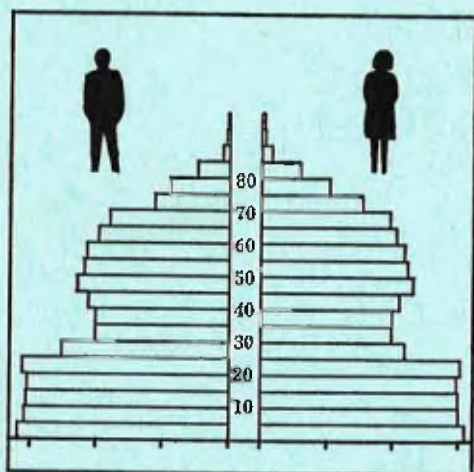

FOLKE- OG BOLIGTELLING

1. NOVEMBER 1970

0623 **MODUM**

STATISTISK SENTRALBYRÅ
OSLO

STATISTISKE KOMMUNEHEFTER



FOLKE- OG BOLIGTELLING
1. NOVEMBER 1970

0623 MODUM

STATISTISK SENTRALBYRÅ
OSLO 1974

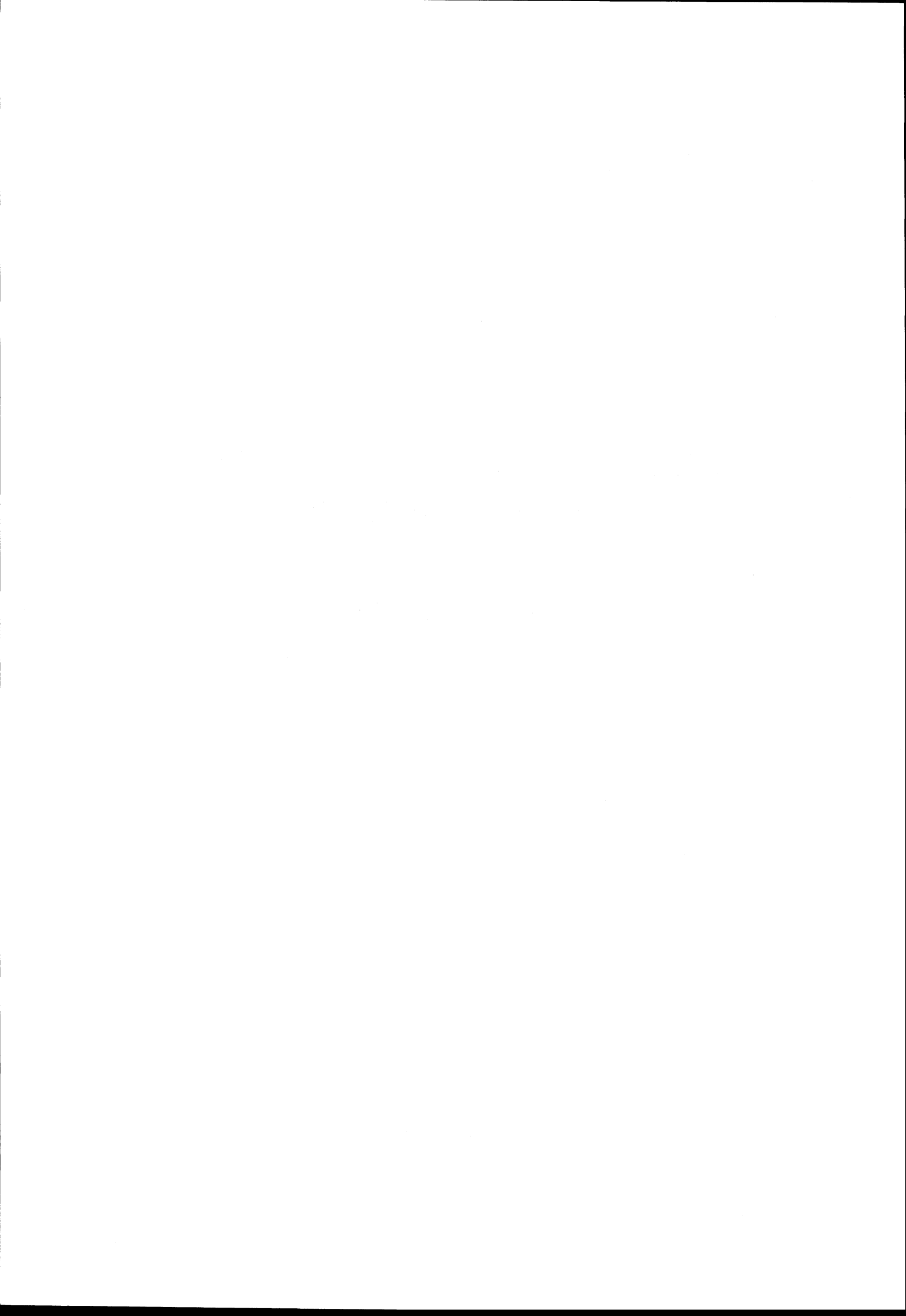

FORORD

Den første statistikken utarbeidd på grunnlag av oppgaver til folketellingen i 1970, ble publisert i desember 1971 i heftet "Folkemengden etter alder og ekteskapeleg status, 31. desember 1970".

I serien Statistiske kommunehefter legger Statistisk Sentralbyrå fram de viktigste resultater fra Folke- og boligstelling 1970 for hver enkelt kommune. Heftene vil bli utgitt fra midten av 1972 til siste halvdel av 1973. Da kontrollen av tellingsoppgavene ikke er avsluttet når kommuneheftene utarbeides, er tallene i disse heftene foreløpige.

Endelige tall for hele landet vil bli publisert i 6 hefter som ventes å bli utgitt i 1974. Disse publikasjonene vil også inneholde tabeller med geografiske fordelinger. I tillegg til de tabellene som blir trykt, vil det bli utarbeidd tabeller med mer detaljert statistikk. På grunnlag av tellingsresultatene vil det vidare bli utarbeidd et bosettingskart og flere større spesialartikler.

Professor Hallstein Myklebost, Geografisk Institutt, Universitetet i Oslo, har vært Byråets konsulent i arbeidet med kretsinnstillingen.

Statistisk Sentralbyrå, Oslo, 2. mai 1972

Petter Jakob Bjerve

Einar Jensen

Faint, illegible text at the top of the page, possibly a header or introductory paragraph.

Main body of faint, illegible text, appearing to be several lines of a document.

Text at the bottom of the page, possibly a footer or concluding paragraph.

INNHold

	Side
Prinsipper og definisjoner	7
1. Omfanget av Folke- og bolig telling 1970	7
2. Definisjon av personkjennemerker	7
3. Definisjon av familie- og husholdningstype	10
4. Definisjon av hus og bolig og hus- og boligkjennemerker	11
5. Inndelingen i tellingskretser	13

Tabeller

1. Folkemengden ved folketellingene 1801-1970	16
2. Folkemengden etter kjønn og inntektstakernes viktigste kilde til livsopphold og næring ...	16
3. Personer 16 år og over etter yrkesaktivitet, kjønn og alder	16
4. Personer 16 år og over med minst 100 arbeidstimer etter yrkesstatus, arbeidstid, kjønn og næring/yrkesområde	17
5. Personer 16-69 år etter yrkesaktivitet, kjønn og høyeste utdanning	18
6. Yrkesaktive, skoleelever og studenter 16 år og over etter kjønn og arbeids-/skole-/studie- sted pr. 1. november 1970	19
7. Familier og personer etter familietype og husholdningstype	19
8. Personer 16 år og over med egen bolig etter alder, ekteskapelig status og kjønn	19
9. Hus, boliger, rom og bosatte etter hustype	20
10. Beboede boliger etter hustype og byggeår, og hus, rom og bosatte etter husets byggeår ...	20
11. Beboede boliger etter hustype og tallet på rom, og bosatte etter tallet på rom i boligen .	20
12. Beboede boliger, rom og bosatte etter bolig tetthet	21
13. Beboede boliger, rom og bosatte etter boligens utstyr	21
14. Beboede boliger, rom og bosatte etter eier-/leierforholdet til boligen	21
15. Folkemengden etter alder, kjønn og tellingskrets	22
16. Personer 16 år og over etter viktigste kilde til livsopphold, næring, kjønn og tellings- krets	24
17. Hovedtall for hus og beboede boliger i de enkelte tellingskretser	26

Vedlegg

1 a. Kretsfor tegnelse	27
1 b. Inndelingen i sogn pr. 1. november 1970	28
2. Kartskisse over kretsinnndelingen	29
3. Oversiktskart over tettbygde kretser	31

Standardtegn

- .. Oppgave mangler
- : Tall kan ikke offentliggjøres
- Null

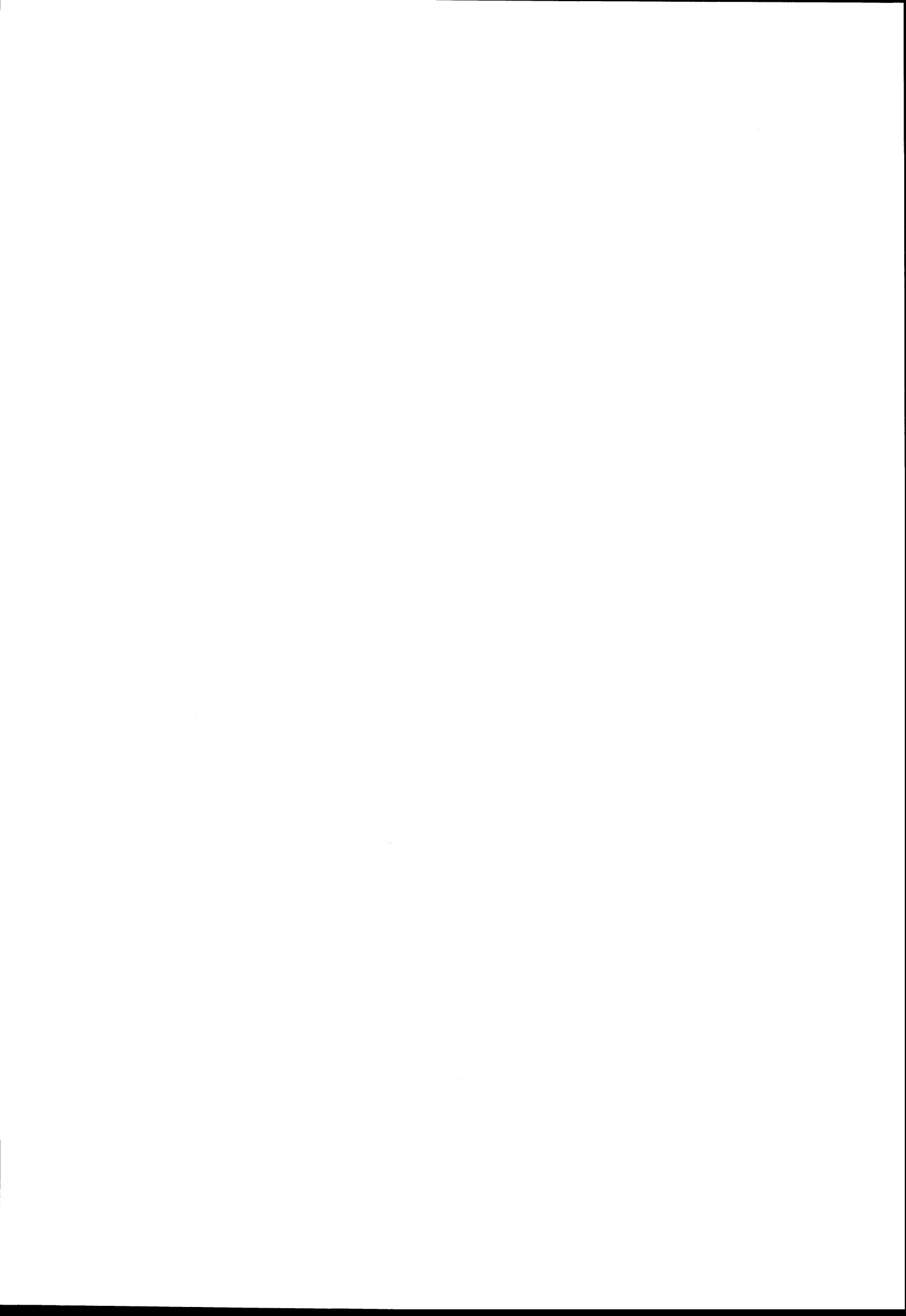

PRINSIPPER OG DEFINISJONER

1. OMFANGET AV FOLKE- OG BOLIGTELLING 1970

Folketellingen omfatter alle personer (også utenlandske statsborgere) som ifølge Forskrifter av 20. januar 1970 om ordningen og føringen av folkeregistrene, var registrert som bosatt i Norge på tellingstidspunktet den 1. november 1970.

I boligteellingen har en med alle hus og privatboliger (privatleiligheter m.v.) hvor minst én person var registrert bosatt den 1. november 1970. Hus og boliger som var ubebodd eller som var bebodd bare av midlertidig tilstedeværende (f.eks. ugifte personer som oppholdt seg utenom foreldrenes hjem på grunn av studier), omfattes således ikke av tellingen. Heller ikke er boliger for forpleide i aldershjem, pleiehjem og barnehjem og for losjerende i pensjonater, hoteller o.l. med. Hus hvor alle eller en del av de registrert bosatte var forpleide eller losjerende, er derimot inkludert.

I avsnitt 2 er det gjort nærmere rede for bostedsbegrepet (det sted som en person skal regnes som bosatt) og i avsnitt 4 for hus- og boligbegrepet.

2. DEFINISJON AV PERSONKJENNEMERKER

Når ikke annet er nevnt, refererer personopplysningene seg til den 1. november 1970.

Bosted

Den enkelte person er i tellingen regnet å ha sitt bosted i den kommune og i den bolig hvor vedkommende var registrert som bosatt den 1. november 1970 ifølge forskriftene om ordningen og føringen av folkeregistrene. Hovedregelen er her at en person skal registreres som bosatt der hvor vedkommende regelmessig tar sin døgnhvile. De viktigste registreringsreglene er ellers:

Bostedsforhold	Skal registreres som bosatt i
Gift person som p.g.a. arbeid, studier, avtjening av verneplikt e.l. oppholder seg utenom ektefellenes felles bolig	Ektefellenes felles bolig
Ugift person som p.g.a. studier, skolegang eller avtjening av verneplikt oppholder seg utenom foreldrenes/forsørgers bolig	Foreldrenes/forsørgers bolig
Ugift person med eget arbeid og som vanligvis ikke bor hos foreldre/forsørger	Boligen der personen vanligvis bor
Person som p.g.a. ferie, besøk hos kjente, forretningsreise e.l. er fraværende fra boligen der vedkommende vanligvis bor	Boligen der personen vanligvis bor
Person som er forpleid i barnehjem, aldershjem, pleiehjem eller er satt bort i privat pleie	Barnehjemmet, aldershjemmet, pleiehjemmet eller boligen hvor personen er i pleie. (På grunn av registreringsvanker er imidlertid en del personer som var anbrakt i pleiehjem, registrert som bosatt i privatbolig på tellingstidspunktet.)
Person som er innlagt på sykehus eller anbrakt på arbeidsskole, arbeidsanstalt eller i fengsel	Boligen der personen var bosatt før innleggelsen eller anbringelsen

Personer som ikke kan henføres til en bestemt bolig, er regnet til gruppen "Uten fast bopel". Av registreringstekniske grunner har en imidlertid i tellingen også måttet ta med enkelte personer med fast bosted i denne gruppen. Personer uten fast bopel er som regel registrert som bosatt i den kommunen hvor de sist hadde fast bosted.

I det følgende er begrepet "Bosatt" brukt i samme betydning som begrepet "Registrert bosatt".

Det er ikke som ved tidligere tellinger, hentet inn opplysninger om midlertidig bosted. Fra 1970-tellingen kan det derfor ikke gis oppgaver over den tilstedeværende befolkning.

Alder

I fordelingene etter alder er den enkelte person gruppert etter alder pr. 31. desember 1970 (1970 minus fødselsår), og ikke som ved tidligere tellinger etter alder på tellingstidspunktet.

Ekteskapelig status

Det er brukt fire hovedgrupperinger etter ekteskapelig status, nemlig ugifte, gifte, separerte og før gifte. Som før gifte er regnet skilte, enker og enkemenn.

Utdanning

Opgavene over utdanning omfatter enkeltutdanninger på heltid av minst 5 måneders normal varighet og deltidsutdanninger av tilsvarende varighet. For personer med flere enkeltutdanninger, er den utdanning som har lengst samlet varighet (normal varighet av enkeltutdanningen tillagt varigheten av den forutdanning som kreves) regnet som høyeste utdanning. Av utdanninger med lik samlet varighet, er den som antas å være av størst yrkesmessig betydning, oppfattet som personens høyeste utdanning. Klassifiseringen er i samsvar med Standard for utdanningsgruppering (Statistisk Sentralbyrås Håndbøker, nr. 28). I tellingen er det imidlertid foretatt følgende tre-delning av standardens gymnasnivå (samlet utdanningsvarighet 10-12 år):

1. Utdanning på gymnasnivå I (10 år)
2. Utdanning på gymnasnivå II (11 år)
3. Utdanning på gymnasnivå III (12 år)

Videre er utvidet grunnskoleutdanning (10. frivillig år) i tellingen gruppert sammen med 9-årig grunnskole, mens den er skilt ut som egen gruppe under gymnasnivå i Standard for utdanningsgruppering.

Yrkesaktivitet

Som yrkesaktivitet er regnet alt arbeid mot vederlag, enten i form av lønn, inntekt av egen bedrift, naturalier e.l., inklusive arbeid som familiemedlem uten fast lønn i familiebedrift (f.eks. gårdsbruk, forretning m.v.), vernepliktstjeneste og tilsvarende plikttjeneste, men eksklusive husarbeid for egen familie.

I gruppen "Med yrkesaktivitet" er tatt med alle personer 16 år og over som utførte yrkesaktivitet i hele eller en del av perioden 1. november 1969 - 31. oktober 1970, også personer som begynte eller sluttet i arbeidslivet i denne perioden, deltidsarbeidere og elever og studenter som hadde hatt feriearbeid.

I tidligere tellinger er personer med inntekt av egen yrkesaktivitet som viktigste kilde til livsopphold, regnet til yrkesbefolkningen (personer med yrke). I disse tellingene avviker imidlertid definisjonen av yrkesaktivitet på enkelte punkter fra definisjonen som er gitt ovenfor. I 1970-tellingen er ikke en bestemt gruppe av personer regnet som yrkesbefolkning. Det er imidlertid gitt fordelinger etter viktigste kilde til livsopphold og etter arbeidstid.

Viktigste kilde til livsopphold

Personer 16 år og over er gruppert etter den kilde til livsopphold som var viktigst de siste 12 månedene før tellingstidspunktet.

Med inntekt av eget arbeid er ment inntekt av egen yrkesaktivitet.

"Pensjon, trygd" omfatter syketrygd, arbeidsløshetsstrygd, forsørgertrygd, uføretrygd, alderstrygd, yrkesskadetrygd, krigspensjon, bedriftspensjon o.l. Ektefeller som hadde hver sin pensjon som viktigste kilde til livsopphold, er begge gruppert under denne kilden til livsopphold. I disse tilfellene er således ikke den ene ektefellen regnet som forsørget eller å ha husarbeid i hjemmet som viktigste kilde til livsopphold.

Som formue, lån m.v. er også regnet føderåd, leieinntekt, forpaktningssinntekt, annen formuesinntekt og utbetalinger i samband med livsforsikring eller individuell pensjonsforsikring.

"Stipend m.v." omfatter foruten stipend, underhold fra andre enn privatpersoner (f.eks. stønader fra det offentlige, institusjoner eller bedrifter), unntatt pensjon og trygd.

I gruppen "Husarbeid i hjemmet, forsørget" er tatt med alle personer som ikke hadde en av kildene som er spesifisert foran, som den viktigste kilde til livsopphold.

Inntektstaker/Ikke-inntektstaker

Som inntektstakere er regnet personer 16 år og over med inntekt av eget arbeid; pensjon, trygd m.v.; formue, lån m.v. eller stipend m.v. som viktigste kilde til livsopphold. Tilsvarende er som ikke-inntektstakere regnet alle personer under 16 år og personer 16 år og over som under viktigste kilde til livsopphold er gruppert på "Husarbeid i hjemmet, forsørget". Husmødre som ikke var inntektstakere, er skilt ut som egen gruppe. Denne gruppen omfatter gifte kvinner 16 år og over med husarbeid i hjemmet som viktigste kilde til livsopphold.

I tabell 2 er ikke-inntektstakere gruppert etter samme kilde til livsopphold/næring som en inntektstaker i samme familie (definisjon av familieenheten er gitt i avsnitt 3). Denne inntektstakeren er valgt ut etter følgende prioritetsrekkefølge:

1. Mannlig ektefelle/far
2. Kvinnelig ektefelle/mor
3. Eldste sønn, nest eldste sønn osv.
4. Eldste datter, nest eldste datter osv.

Personer som tilhørte familie uten en eneste inntektstaker, er i tabell 2 gruppert under uoppgitt kilde til livsopphold.

Elever, studenter (tabell 5)

Som elever og studenter er i tabell 5 regnet personer som i løpet av de siste 12 måneder før tellingstidspunktet, gikk på skole eller studerte, uten hensyn til andre aktiviteter som f.eks. yrkesaktivitet.

Arbeidstid

Opgavene over arbeidstid gjelder perioden 1. november 1969 - 31. oktober 1970 og omfatter tid som er gått med til yrkesaktivitet. Tid som er brukt til skolearbeid, studier og husarbeid for egen familie, er således ikke inkludert. Personer som i perioden hadde mindre enn i alt én måneds sykefravær, og ellers - bortsett fra ferie - arbeidet full dag hele perioden, er regnet å ha hatt heldagsarbeid.

Generelt om grupperingen etter næring, yrke og yrkesstatus

Personer 16 år og over med yrkesaktivitet er gruppert på næring etter arten av virksomheten til den bedrift som den enkelte arbeidet i hele tiden eller lengst tid de siste 12 måneder før tellingstidspunktet. Disse personene er videre gruppert på det yrke og den yrkesstatus som de hadde hele tiden eller lengst tid i bedriften i 12-månedersperioden.

Næring

Næringsgrupperingen er foretatt etter 1960-utgaven av Standard for næringsgruppering i offentlig norsk statistikk (Statistisk Sentralbyrås Håndbøker, nr. 9). Denne standarden er i samsvar med International Standard Industrial Classification of All Economic Activities (ISIC), Rev. 1.

Med begrepet "Industri m.v." som er brukt i tabelldelen, er ment næringene bergverksdrift m.v., industri og kraft- og vannforsyning m.v. Videre er som "Samferdsel" regnet næringene sjøtransport og annen samferdsel. Samleguppen "Tjenesteytende næringer" omfatter finansinstitusjoner, eienomsdrift, offentlig administrasjon og forsvar, offentlig og privat tjenesteyting og personlig tjenesteyting. I tabell 4 er under "Annen tjenesteyting" tatt med næringsgrenene hotell- og restaurantdrift og vask, rensing og andre personlige tjenester.

Yrke

Yrkesgrupperingen er foretatt etter Standard for yrkesgruppering i offentlig norsk statistikk (utgitt av Arbeidsdirektoratet i 1965) som i prinsippet følger 1958-utgaven av International Standard Classification of Occupations (ISCO).

Yrkesstatus

I tellingen er det brukt følgende fire grupperinger etter yrkesstatus:

1. Ansatt
2. Selvstendig uten leid hjelp
3. Selvstendig med leid hjelp
4. Familiemedlem uten fast lønn i familiebedrift

Personer (også medeiere) som arbeidde i firmaer organisert som aksjeselskap, andelslag eller annen selskapsform med begrenset ansvar, er alltid regnet som ansatte.

En person er regnet som selvstendig (med eller uten leid hjelp) dersom vedkommende drev firmaet alene for egen regning eller sammen med andre som medeier med ubegrenset ansvar (f.eks. i ansvarlig selskap). I de tilfelle hvor ektefeller arbeidde i felles virksomhet (f.eks. gårdsbruk, forretning) som ikke var organisert som aksjeselskap e.l., er den ene ektefellen regnet som selvstendig og den andre som familiemedlem uten fast lønn i familiebedrift. Gruppen "Familiemedlem uten fast lønn i familiebedrift" omfatter ellers personer som arbeidde i familievirksomhet uten fast avtalt lønn og som verken var eier eller medeier i virksomheten. Et familiemedlem uten fast lønn kan imidlertid ha vederlag for arbeidet i form av kost og losji, andel av overskott e.l.

I tabell 4 er det gitt oppgaver over tallet på henholdsvis ansatte og selvstendige (med eller uten leid hjelp). Differansen mellom summer av disse tall og totaltall utgjør følgelig tallet på familiemedlemmer uten fast lønn i familiebedrift.

Arbeids-/skole-/studiested

Personer som pr. 1. november 1970 både hadde inntekt av eget arbeid og som gikk på skole eller studerte, er i tabell 6 gruppert som yrkesaktive og etter arbeidssted dersom arbeidstiden de foregående 12 månedene utgjorde minst 1 000 timer. I motsatt fall er de gruppert som skoleelever/studenter og etter skole-/studiested.

Som personer med annet arbeidssted er regnet personer som arbeidde i flere kommuner, var til sjøs eller som arbeidde i utlandet. Tilsvarende er personer som studerte i utlandet gruppert under annet studiested.

Egen bolig

Ektefeller som var bosatt i samme privatbolig og hvor minst én av ektefellene var boliginnhaver, er begge regnet å ha egen bolig. For øvrig er bare boliginnhaveren eller én av boliginnhaverne gruppert under "Egen bolig". Forpleide i aldershjem, barnehjem og pleiehjem og losjerende i pensjonater og hoteller m.v. er aldri regnet å ha egen bolig.

Definisjon av begrepet "Boliginnehaver" er gitt i kapittel 4 under avsnittet "Eier-/leierforhold".

3. DEFINISJON AV FAMILIE OG HUSHOLDNINGSTYPE

Grupperingene på familie og husholdningstype refererer seg til tellingstidspunktet den 1. november 1970.

Familie

Til én og samme familie er regnet:

1. Ektepar og eventuelle ugifte barn registrert bosatt i samme privatbolig, aldershjem, pleiehjem, pensjonat, hotell e.l.
2. Far/mor med ugifte barn registrert bosatt i samme privatbolig, aldershjem, pleiehjem, pensjonat, hotell e.l.
3. Hver enkelt person som ikke hører inn under noen av de to gruppene som er spesifisert ovenfor (bl.a. personer uten fast bopel). Disse personene danner således hver for seg egen familie (familie med én person).

I familier med ektepar er også tatt med eventuelle ugifte barn av bare den ene ektefellen og ugifte adoptivbarn og stebarn, men ikke fosterbarn.

Av reglene som er nevnt ovenfor, går det fram at personer (f.eks. ektefeller) som ikke var registrert bosatt i samme privatbolig, aldershjem, pleiehjem, pensjonat, hotell e.l., aldri er gruppert under samme familie. Videre går det fram at gifte, separerte, skilte, enker og enkemenn ikke i noe tilfelle er regnet til samme familie som foreldrene. Når f.eks. et ektepar bor sammen med en skilt datter, danner ektefellene egen familie og datteren egen familie. Ellers kan nevnes at ugifte søsken som har felles bolig, men hvor ingen av foreldrene er bosatt, hver for seg er regnet som særskilt familie.

Husholdningstype

Det er skilt mellom tre hovedtyper av husholdning, nemlig privathusholdning, felleshusholdning og annen husholdning.

Gruppen "Privathusholdning" omfatter personer som var registrert som bosatt i privatbolig. Denne husholdningstypen er videre splittet opp etter tallet på familier i husholdningen. Som husholdningsenhet er her regnet bolighusholdning (som omfatter alle bosatte i samme bolig) og ikke kostholdning som ved tidligere tellinger.

Til felleshusholdning er regnet forpleide som var registrert bosatt i aldershjem, barnehjem og pleiehjem og losjerende som var registrert bosatt i pensjonat, hotell e.l.

Betjeningspersonale bosatt ved felleshusholdninger er alltid gruppert under privathusholdning. Det samme gjelder militært personell som var bosatt i militærforlegning.

Annen husholdning omfatter personer uten fast bopel.

4. DEFINISJON AV HUS OG BOLIG OG HUS- OG BOLIGKJENNEMERKER

Hus- og boligopplysningene refererer seg til den 1. november 1970.

Hus

Som eget hus er som hovedregel regnet bygg som fra kjeller til loft er atskilt fra andre bygg. Fra denne regelen er det gjort følgende to unntak:

1. Hver enkelt bolig i vertikalt delte tomannsboliger og i rekke, kjede, atrium og terrasse er alltid regnet som særskilt hus.
2. Selv om det fra kjeller til loft er skillevegg(er) uten gjennomgang, er henholdsvis horisontalt delte tomannsboliger som er bygd sammen i rekke e.l., og hver enkelt blokk regnet til ett og samme hus.

Som nevnt under avsnitt 1, omfatter tellingen alle hus hvor minst én person var registrert som bosatt den 1. november 1970.

Bolig

Til en bolig (leilighet m.v.) er som hovedregel regnet rom som er bygd (eller ombygd) til bruk for én person eller for flere personer med fellesskap i kost og losji, og hvor det er adkomst til rommene (rommet) uten å måtte gå gjennom en annen bolig. Avgrensingen av boligenhetene er ellers foretatt etter følgende spesielle regler:

1. En hybel med egen inngang (utenfra eller fra korridor, oppgang e.l.) og som er bygd i tilknytning til en bolig, er regnet som særskilt bolig bare når hybelboeren (hybelboerne) selv holdt kosten.
2. Hybler uten egen inngang er ikke skilt ut som særskilte boliger.
3. I hybelbygg o.l. er hver enkelt hybel regnet som egen bolig, også i de tilfelle flere hybler har felles gang, hall, bad og/eller kjøkken.
4. I bygg for felleshusholdning, i hus som er bygd i tilknytning til slike bygg og i militærforlegninger er hybler o.l. for ansatte regnet som særskilte boliger. Likeledes er rom som ble brukt av en ansatt med ektefelle og eventuelle barn, regnet til én og samme bolig.

Med privatbolig er i tellingen ment boliger som ikke er bebodd av forpleide i aldershjem, barnehjem og pleiehjem eller av losjerende i pensjonater, hoteller o.l. Boliger for ansatte (f.eks. sykepleiere) ved felleshusholdninger er således regnet som privatboliger. Det samme gjelder boliger for befal m.v. i militærforlegninger.

Som nevnt under avsnitt 1, omfatter tellingen alle privatboliger hvor minst én person var registrert bosatt den 1. november 1970. Som betegnelse på disse boligene er i tabelldelen brukt "Bebodde boliger". For de enkelte hus som er med i tellingen, er det imidlertid hentet inn oppgaver over samlet tall på privatboliger (inkl. ubebodde boliger og boliger med bare midlertidig bosatte). Tallene på boliger i alt i tabell 9 gjelder disse boligene.

Rom

Oppgavene over tall på rom refererer seg til boliger som er med i tellingen, og omfatter beboelsesrom på 6 m² eller mer som kan nyttes året rundt. Bortsett fra i tabell 11, er også kjøkken på 6 m² eller mer inkludert. Entré, hall, bad, alkove, hems og rom som bare nyttes i næringsvirksomhet (f.eks. kontor) er ikke med.

Bosatte

Tallene på bosatte omfatter personer registrert som bosatt i privatboliger og således ikke personer som er regnet til felleleshusholdning og personer uten fast bopel.

Hustype

Som våningshus i tilknytning til gårdsdrift er - uansett hustype ellers - regnet hus hvor gårdbrukeren selv, forpakter eller kårfolk var bosatt, men ikke hus for gårdsarbeidere og hus på nedlagte bruk.

Hustypen "Frittliggende enebolig" omfatter hus med én bolig og med minst en halv meters avstand til nærmeste hus (unntatt garasje o.l.).

Til gruppen "Enebolig i rekke, kjede, atrium m.v." er også regnet husenhetene i vertikalt delte tomannsboliger.

Horisontalt delt tomannsbolig er hus med to vanlige leiligheter (som kan ha ulik størrelse) og hvor den ene leiligheten ligger i en etasje over den annen.

Hustypen "Annet småhus" omfatter hus med inntil 2½ etasjer (ekskl. underetasje), unntatt våningshus i tilknytning til gårdsdrift, eneboliger og horisontalt delte tomannsboliger. Hus som har én eller to vanlige leiligheter og hybelleilighet som er skilt ut som egen bolig, er også gruppert under denne hustypen.

Som blokk er regnet hus med 3 etasjer (ekskl. underetasje) eller mer.

Provisorisk boligbygg er hus m.v. som helt eller delvis er tatt i bruk til bolig for 10 år eller mindre (inkl. campingvogner, båter, telt, gammer o.l.).

Gruppen "Forretningsbygg m.v." omfatter hus hvor halvparten eller mindre av golvarealet nyttes til privatboliger, unntatt bygg for felleleshusholdning. Hus med to etasjer og hvor det er forretning i første etasje og bolig i annen etasje, er alltid gruppert under denne hustypen.

Som bygg for felleleshusholdning er regnet hus hvor det for bosatte og/eller midlertidig tilstedeværende er organisert felleleshusholdning. Hus i studentbyer o.l. er imidlertid aldri gruppert her. Av avgrensingsregler som det er gjort rede for under andre avsnitt, går det fram at oppgaver over tall på boliger, rom og bosatte i bygg for felleleshusholdning, bare omfatter privatboliger og rom og bosatte i disse boligene.

Byggeår

Som byggeår er for det enkelte hus regnet det år da minst halvparten av boligene i huset var ferdige til innflytning. Hus som er ombygd, er gruppert etter opprinnelig byggeår.

WC, bad

Boliger med eget wc/egget bad omfatter boliger med wc/bad som bare de bosatte i boligen har rett til å nytte, uten hensyn til om wc/bad ligger i eller utenfor boligen. Som boliger med felles wc/felles bad er regnet boliger som har wc/bad felles med en eller flere andre boliger.

Eier-/leierforhold

Personer med råderett over boligen som de er bosatt i (eier, leier den e.l.), er regnet som boliginnehavere.

Boliginnehavere (f.eks. medlemmer av borettslag) med aksje eller andel som gir boretts til boligen, er alltid regnet som leieboere med aksje/andel, også i de tilfelle det er betalt innskott som er høyere enn pålydende verdi av aksjen/andelen.

Leieboere med innskott er boliginnehavere som har betalt innskott (f.eks. obligasjonsinnskott) for å leie boligen, men ikke leieboere som bare har betalt forskott på husleie.

Boliginnehavere som disponerer boligen vederlagsfritt eller som kårbolig, er regnet som leieboere.

En boliginnehaver er regnet å disponere boligen som tjenestebolig når den er stilt til disposisjon i samband med tjenesteforhold på vilkår av at boligen må fraflyttes når tjenesteforholdet opphører, uten hensyn til om det betales husleie eller ikke. Boliger som boliginnehaveren har aksje, andel eller innskott i, er imidlertid aldri regnet som tjenestebolig.

Gjennomsnittstall

Boliger pr. hus er lik tallet på privatboliger i hus som er med i tellingen (inkl. ubebodde boliger og boliger med bare midlertidig tilstedeværende) dividert med tallet på hus som er med i tellingen.

Bebodde boliger pr. hus er lik tallet på privatboliger som er med i tellingen dividert med tallet på hus som er med i tellingen.

Rom pr. bolig er lik tallet på rom (inkl. kjøkken på 6 m^2 eller mer) i privatboliger som er med i tellingen dividert med tallet på disse boligene.

Bosatte pr. bolig er lik tallet på bosatte i privatboliger dividert med tallet på privatboliger som er med i tellingen.

Bosatte pr. rom er lik tallet på bosatte i privatboliger dividert med tallet på rom (inkl. kjøkken på 6 m^2 eller mer) i privatboliger som er med i tellingen.

5. INNDELINGEN I TELLINGSKRETSE

For områder som i 1960 tilhørte herredskommune, er kretsinnstillingen foretatt av Byrådet og etter de samme retningslinjer som i 1960-tellingene. Følgende hovedregler er lagt til grunn for innstillingen:

1. En tellingskrets bør være mest mulig ensartet når det gjelder kommunikasjonsforhold, næringsstruktur og befolkningsutvikling.
2. Kretsgrenser må ikke skjære sogne- eller kommunegrenser.
3. En krets skal bestå enten bare av ett tettbygd strøk, del av tettbygd strøk eller av spredtbygd strøk. Som tettbygd strøk regnes områder med minst 200 bosatte på tellings-tidspunktet og hvor avstanden mellom bolighusene som regel ikke overstiger 50 meter. En hussamling som ligger mer enn 50 meter fra en tettbebyggelse, er imidlertid regnet som en del av det tettbygde strøket dersom hussamlingen naturlig hører sammen med tettbebyggelsen. Andre områder er regnet som spredtbygde strøk og er delt videre opp i tellingskretser.

I 1970-tellingene er det for områder som i 1960 tilhørte herredskommune, bare foretatt følgende endringer i kretsinnstillingen som da ble brukt:

1. Når regulering av kommune- eller sognegrenser førte til at en 1960-krets falt inn under mer enn én kommune eller ett sogn i 1970, er kretsen delt videre opp slik at kretsgrenser ikke skjærer kommune- eller sognegrenser.
2. Grensene for tettbygde strøk (og dermed for tettbygde kretser) er justert i samsvar med bosettingen pr. 1. november 1970 etter reglene for avgrensning av disse strøkene.
3. I de tilfelle avgrensningen i 1960-tellingene av spredtbygde kretser ikke var i samsvar med reglene for kretsinnstilling, er grensene justert i 1970-tellingene.

Innstillingen i tellingskretser av områder som i 1960 tilhørte bykommune, er foretatt av folke-registrene i samråd med kommunale myndigheter. I flere tilfelle er kretsinnstillingen for disse områdene ikke den samme som i 1960-tellingene. I begge tellingene er imidlertid grensene fastlagt slik at de ikke skjærer kommune- eller sognegrenser og at en krets består enten bare av tettbygd strøk eller bare av spredtbygd strøk (avgrenset etter reglene som er nevnt ovenfor).

Tettbygde strøk i områder som i 1960 tilhørte herredskommune, er vanligvis ikke delt opp i flere kretser. Byområder er imidlertid alltid regnet til flere kretser.

I vedlegg 1 a er det gitt en kretsfortegnelse, i vedlegg 2 en kartskisse over kretsinnndelingen og i vedlegg 3 et oversiktskart over en eller flere tettbygde kretser. En oversikt som viser hvilke tellingskretser som inngår i de enkelte sogn, er gitt i vedlegg 1 b.

TABELLER

TABELL 1. FOLKEMENGDEN VED FOLKETELLINGENE 1801-1970

ÅR	FOLKE- MENGDE	ÅR	FOLKE- MENGDE	ÅR	FOLKE- MENGDE	ÅR	FOLKE- MENGDE	ÅR	FOLKE- MENGDE	ÅR	FOLKE- MENGDE
1801 ..	4 504	1835 ..	6 293	1865 ..	7 556	1900 ..	8 952	1930 ..	11 373	1960 ..	12 079
1815 ..	4 043	1845 ..	7 691	1875 ..	7 259	1910 ..	10 532	1946 ..	11 309	1970 ..	11 753
1825 ..	5 358	1855 ..	7 504	1890 ..	7 825	1920 ..	11 535	1950 ..	11 663		

TABELL 2. FOLKEMENGDEN ETTER KJØNN OG INNTEKTSTAKERNES VIKTIGSTE KILDE TIL LIVSOPPHOLD OG NÆRING

VIKTIGSTE KILDE TIL LIVSOPPHOLD OG NÆRING	I ALT	MENN	KVIN- NER	INN- TEKTS- TAKERE	IKKE-INNTEKTSTAKERE				
					I ALT	HUS- MØDRE	ANDRE		
							I ALT	AV DISSE:	
								UNDER 16 ÅR	16-24 ÅR
I ALT	11 753	5 810	5 943	6 468	5 285	2 081	3 204	2 550	561
INNTEKT AV EGET ARBEID I ALT ..	9 062	4 682	4 380	4 247	4 815	1 846	2 969	2 414	507
JORDBRUK OG SKOGBRUK M.V. ...	1 182	632	550	533	649	237	412	321	82
FISKE M.V. OG HVALFANGST	-	-	-	-	-	-	-	-	-
INDUSTRI M.V.	4 055	2 165	1 890	1 781	2 274	912	1 362	1 124	215
RYGGE- OG ANLEGGSVIRKSOMHET .	915	546	369	383	532	216	316	254	56
VAREHANDEL	634	280	354	369	265	101	164	137	25
SAMFERDSFL	847	490	357	355	492	186	306	260	43
TJENESTYTTENDE NÆRINGER	1 421	563	858	821	600	194	406	318	83
UOPPGITT NÆRING	8	6	2	5	3	-	3	-	3
PENSJON, TRYGD	2 464	1 035	1 429	2 112	352	214	138	89	31
FØRMUE, LÅN M.V.	99	52	47	85	14	8	6	5	1
STIPEND M.V.	25	14	11	24	1	1	-	-	-
UOPPGITT	103	27	76	-	103	12	91	42	22

TABELL 3. PERSONER 16 ÅR OG OVER ETTER YRKESAKTIVITET, KJØNN OG ALDER

KJØNN OG ALDER	I ALT	UTEN YRKES- AKTI- VITET	MED YRKESAKTIVITET						
			ARBEIDSTID I TIMER					UOPP- GITT	
			I ALT	UNDER 100	100- 499	500- 999	1 000 OG MER		
							I ALT		AV DISSE: HELDAGS- ARBEID
I ALT	9 203	4 092	5 111	78	353	444	4 236	3 543	-
16-19	743	360	383	16	94	37	236	185	-
20-24	834	230	604	10	38	40	516	411	-
25-59	4 777	1 493	3 284	34	155	258	2 837	2 434	-
60-66	1 076	497	579	8	31	55	485	387	-
67-69	401	261	140	3	10	18	109	87	-
70 OG OVER	1 372	1 251	121	7	25	36	53	39	-
MENN I ALT	4 536	1 055	3 471	31	119	107	3 214	2 831	-
16-19	360	153	207	7	49	19	132	106	-
20-24	423	45	378	3	14	21	340	267	-
25-59	2 416	159	2 257	8	19	11	2 219	2 024	-
60-66	525	112	413	3	8	13	389	324	-
67-69	215	103	112	3	8	12	89	74	-
70 OG OVER	597	493	104	7	21	31	45	36	-
KVINNER I ALT	4 667	3 027	1 640	47	234	337	1 022	712	-
16-19 I ALT	383	207	176	9	45	18	104	79	-
AV DISSE: GIFTE ...	24	17	7	-	-	2	5	1	-
20-24 I ALT	411	185	226	7	24	19	176	144	-
AV DISSE: GIFTE ...	200	137	63	6	14	7	36	28	-
25-59 I ALT	2 361	1 334	1 027	26	136	247	618	410	-
AV DISSE: GIFTE ...	2 011	1 206	805	24	123	234	424	254	-
60-66	551	385	166	5	23	42	96	63	-
67-69	186	158	28	-	2	6	20	13	-
70 OG OVER	775	758	17	-	4	5	8	3	-

TABELL 4. PERSONER 16 ÅR OG OVER MED MINST 100 ARBEIDSTIMER ETTER YRKESSTATUS, ARBEIDSTID, KJØNN OG NÆRING/YRKESOMRÅDE

NÆRING/YRKESOMRÅDE	AV DISSE:			MENN	KVIN- NER	ARBEIDSTID I TIMER					
	I ALT	AN- SATTE	SELV- STEN- DIGE			100-999			1 000 OG MER		
						I ALT	MENN	KVIN- NER	I ALT	MENN	KVIN- NER
I ALT	5 033	4 001	749	3 440	1 593	797	226	571	4 236	3 214	1 022
NÆRING											
JORDBRUK	648	67	373	423	225	199	56	143	449	367	82
SKOGBRUK M.V.	99	75	22	95	4	18	15	3	81	80	1
FISKE M.V., HVALFANGST	-	-	-	-	-	-	-	-	-	-	-
BERGVERKSDRIFT M.V. ...	15	14	1	15	-	-	-	-	15	15	-
INDUSTRI	1 851	1 761	76	1 494	357	167	84	83	1 684	1 410	274
BYGGE- OG ANLEGGSVIRKS.	400	332	67	393	7	20	16	4	380	377	3
KRAFT-, VANNFORS. M.V.	81	81	-	80	1	:	-	:	:	80	:
VAREHANDEL	465	330	95	212	253	97	15	82	368	197	171
FINANSINSTITUSJONER ...	61	61	-	28	33	13	3	10	48	25	23
EIENDOMSDRIFT	1	-	1	1	-	:	-	:	:	:	-
SJØTRANSPORT	69	69	-	60	9	8	5	3	61	55	6
ANNEN SAMFERDSEL	316	261	51	279	37	23	8	15	293	271	22
OFF. ADM. OG FØRSVAR ..	132	132	-	100	32	22	11	11	110	89	21
OFF. OG PRIV. TJ.YTING	700	665	31	226	474	166	10	156	534	216	318
LØNT HUSARBEID	66	66	-	1	65	28	:	:	38	:	:
ANNEN TJFNSTFYTING ...	124	82	32	29	95	35	2	33	89	27	62
UOPPGITT	5	5	-	4	1	:	:	-	:	:	1
1 YRKESOMRÅDE											
TEKNISK, VITENSKAPLIG, HUMANISTISK OG KUNST- NERISK ARBEID I ALT ...	449	417	29	207	242	63	4	59	386	203	183
TEKNISK ARBEID	58	57	1	55	3	2	2	-	56	53	3
MEDISINSK ARBEID	22	13	9	18	4	-	-	-	22	18	4
SYKEPLEIE- OG ANNET PLEIEARBEID	141	138	-	5	136	32	-	32	109	5	104
PEDAGOGISK ARBEID ...	114	111	3	61	53	15	-	15	99	61	38
ADM.- OG FORVALTNINGS- ARB., BEDR.- OG ORGANI- SASJONSLØDSE I ALT ..	112	61	50	100	12	5	3	2	107	97	10
OFFENTLIG ADM.- OG FORVALTNINGSARBEID ..	13	13	-	10	3	2	1	1	11	9	2
BEDR. OG ØRG.LEDELSE	99	48	50	90	9	3	2	1	96	88	8
KONTURARBEID	256	243	3	86	170	52	6	46	204	80	124
HANDELSARBEID I ALT ...	378	250	92	162	216	77	11	66	301	151	150
GROSSISTER OG DETALJISTER	87	-	87	72	15	4	3	1	83	69	14
HANDELSREISENDE- OG AGENTURARBEID	12	9	3	12	-	2	2	-	10	10	-
HANDELSARB. FRA KJØP- OG DETALJHANDELSARB.	274	237	1	74	200	70	6	64	204	68	136
JORDBRUKS-, SKOGBRUKS- OG FISKEARBEID	751	148	393	522	229	219	73	146	532	449	83
GRUVE- OG SPRENGNINGS- ARBEID M.M.	22	19	3	22	-	-	-	-	22	22	-
TRANSPORT- OG KOMMUNI- KASJONSARBEID I ALT ...	380	328	48	348	32	26	17	9	354	331	23
VEGTRAFIKKARBEID	172	120	48	170	2	9	:	:	163	:	:
POST- OG TELEKOM.ARB.	30	30	-	11	19	5	-	5	25	11	14
INDUSTRI-, BYGGE- OG ANLEGG SARBEID I ALT ...	2 108	1 994	106	1 860	248	135	92	43	1 973	1 768	205
JERN- OG MET.VAREARB.	436	406	30	414	22	17	13	4	419	401	18
ELFKTRUARBEID	212	209	3	141	71	9	3	6	203	138	65
TRFARBEID	403	375	27	396	7	23	22	1	380	374	6
NÆRINGSMIDDELARBEID .	35	25	7	28	7	3	1	2	32	27	5
KJEMISK PROSESSAR- BEID, TREFUREDINGS- OG PAPIRARBEID	381	380	1	324	57	45	34	11	336	290	46
LASTE-, LOSSE- OG LAGERARBEID	69	69	-	69	-	6	6	-	63	63	-
SERVICEARBEID I ALT ...	514	479	25	72	442	211	11	200	303	61	242
SIVILT OVERVÅKNINGS- OG TRYGGINGSARBEID ..	13	13	-	12	1	3	:	:	10	:	:
HOTELL- OG RESTAU- RANTARBEID, HUSARBEID VAKTMESTRER- OG	199	188	8	9	190	73	2	71	126	7	119
RENGJØRINGSARBEID ...	190	188	-	28	162	102	6	96	88	22	66
MILITÆR ARBEID	57	57	-	57	-	8	8	-	49	49	-
UOPPGITT	6	5	-	4	2	1	1	-	5	3	2

1 BARE ET UTVALG AV YRKESOMRÅDER ER SPESIFISERT

TABELL 5. PERSONER 16-69 ÅR ETTER YRKESAKTIVITET, KJØNN OG HØYESTE UTDANNING

KJØNN OG HØYESTE UTDANNING	I ALT	UTEN YRKESAKTIVITET, ARBEIDSTIMER UNDER 100 TIMER ELLER UOPPGITT		MED 100 ARBEIDSTIMER ELLER MER					1 000 TIMER OG MER
		I ALT	AV DISSE: I ALT ELEVER, STU- DENTER	100-499 TIMER		500-999 TIMER			
				I ALT	AV DISSE: I ALT ELEVER, STU- DENTER	I ALT	AV DISSE: I ALT ELEVER, STU- DENTER		
T ALT	7 831	2 942	443	4 919	328	110	408	60	4 183
MENN I ALT	3 939	596	208	3 343	98	58	76	39	3 169
UNGDOMSSKOLENIVÅ, 7-9 ÅR, I ALT ..	2 878	423	95	2 455	62	22	46	15	2 347
7-ÅRIG FOLKESKOLE	1 864	336	50	1 528	37	11	18	-	1 473
ALLMENT FAGFELT ELLERKS	517	54	35	463	16	7	14	6	433
ADMINISTRASJON OG ØKONOMI	109	7	1	102	1	-	2	1	99
INDUSTRI, HÅNDVERK OG TEKNIKK ..	316	19	8	297	6	3	11	7	280
SAMFERDSEI	19	2	-	17	1	-	-	-	19
JURDBRUK, SKOGBRUK OG FISKE	45	4	1	41	1	1	1	1	36
TJENESTFYTING OG FORSVAR	7	1	-	6	-	-	-	-	6
GYMNASNIVÅ I, 10 ÅR, I ALT	577	101	76	476	27	27	15	10	434
ALLMENT FAGFELT	309	88	72	221	26	26	10	10	185
ADMINISTRASJON OG ØKONOMI	5	1	1	4	-	-	-	-	4
INDUSTRI, HÅNDVERK OG TEKNIKK ..	61	4	1	57	1	1	-	-	56
SAMFERDSEI	29	-	-	29	-	-	-	-	29
JURDBRUK, SKOGBRUK OG FISKE	137	2	-	135	-	-	4	-	131
TJENESTFYTING OG FORSVAR	34	6	2	28	-	-	1	-	27
GYMNASNIVÅ II,III, 11-12 ÅR, I ALT	273	44	30	229	9	9	7	8	211
ALLMENT FAGFELT	98	30	28	68	9	9	7	7	52
ADMINISTRASJON OG ØKONOMI	16	-	-	16	-	-	-	-	16
INDUSTRI, HÅNDVERK OG TEKNIKK ..	110	10	1	100	-	-	1	1	99
SAMFERDSEI	20	2	-	18	-	-	1	-	17
JURDBRUK, SKOGBRUK OG FISKE	12	1	1	11	-	-	-	-	11
TJENESTFYTING OG FORSVAR	13	-	-	13	-	-	-	-	13
UNIVERSITETS- OG HØGSKOLENIVÅ I, 13-14 ÅR, I ALT	106	8	4	98	-	-	5	5	93
UNDERVISNING	23	2	1	21	-	-	-	-	21
ADMINISTRASJON, ØKONOMI, SAMFUNNSVITENSKAP OG JUS	15	1	1	14	-	-	1	1	13
NATURVITENSKAP OG TEKNIKK	53	4	2	49	-	-	3	3	46
UNIVERSITETS-, HØGSKOLENIVÅ II,III OG FØRSKERNIVÅ, OVER 14 ÅR, I ALT	85	4	2	81	-	-	1	1	80
UNDERVISNING	15	-	-	15	-	-	-	-	15
ADMINISTRASJON, ØKONOMI, SAMFUNNSVITENSKAP OG JUS	6	1	-	5	-	-	-	-	5
NATURVITENSKAP OG TEKNIKK	24	2	1	22	-	-	-	-	22
UOPPGITT ELLER INGEN UTDANNING ...	20	16	1	4	-	-	-	-	4
KVINNEK I ALT	3 892	2 316	235	1 576	230	52	332	21	1 014
UNGDOMSSKOLENIVÅ, 7-9 ÅR, I ALT ..	3 036	1 911	99	1 125	161	13	256	5	708
7-ÅRIG FOLKESKOLE	1 907	1 280	64	627	108	6	152	-	367
ALLMENT FAGFELT ELLERKS	657	390	29	267	27	6	55	2	185
ADMINISTRASJON OG ØKONOMI	192	80	3	112	14	1	17	3	81
INDUSTRI, HÅNDVERK OG TEKNIKK ..	37	20	-	17	2	-	3	-	12
SAMFERDSEI	-	-	-	-	-	-	-	-	-
HELSEVERN	12	6	-	6	1	-	2	-	3
TJENESTFYTING OG FORSVAR	231	135	3	96	9	-	27	-	60
GYMNASNIVÅ I, 10 ÅR, I ALT	566	292	101	274	48	27	42	8	184
ALLMENT FAGFELT	495	263	99	232	40	24	36	8	156
INDUSTRI, HÅNDVERK OG TEKNIKK ..	5	2	-	3	1	-	1	-	1
SAMFERDSEI	15	4	-	11	2	-	1	-	8
HELSEVERN	34	18	2	16	2	2	1	-	13
TJENESTFYTING OG FORSVAR	7	1	-	6	1	-	1	-	4
GYMNASNIVÅ II,III, 11-12 ÅR, I ALT	164	72	28	92	14	9	24	4	54
ALLMENT FAGFELT	77	41	27	36	9	8	11	3	16
INDUSTRI, HÅNDVERK OG TEKNIKK ..	11	7	-	4	1	-	1	-	2
HELSEVERN	64	19	1	45	4	1	12	1	29
TJENESTFYTING OG FORSVAR	7	3	-	4	-	-	-	-	4
UNIVERSITETS- OG HØGSKOLENIVÅ I, 13-14 ÅR, I ALT	96	24	3	72	7	3	10	4	55
UNDERVISNING	45	10	3	35	4	1	5	-	26
ADMINISTRASJON, ØKONOMI, SAMFUNNSVITENSKAP OG JUS	17	5	-	12	1	1	3	3	8
NATURVITENSKAP OG TEKNIKK	4	2	-	2	-	-	-	-	-
UNIVERSITETS-, HØGSKOLENIVÅ II,III OG FØRSKERNIVÅ, OVER 14 ÅR, I ALT	16	3	2	13	-	-	-	-	13
UNDERVISNING	8	1	1	7	-	-	-	-	7
NATURVITENSKAP OG TEKNIKK	-	-	-	-	-	-	-	-	-
UOPPGITT ELLER INGEN UTDANNING ...	14	14	2	-	-	-	-	-	-

I BARF ET UTVALG AV FAGOMRÅDER ER SPESIFISERT UNDER DE ENKELTE UTDANNINGSNIVÅER

**TABELL 6. YRKESAKTIVE, SKOLEELEVER OG STUDENTER 16 ÅR OG OVER ETTER KJØNN OG ARBEIDS-/SKOLE-/STUDIESTED
PR. 1. NOVEMBER 1970**

ARBEIDS-/SKOLE-/STUDIESTED	I ALT	1 YRKESAKTIVE			2 SKOLEELEVER OG STUDENTER		
		I ALT	MENN	KVINNER	I ALT	MENN	KVINNER
I ALT	5 404	4 860	3 311	1 549	544	287	257
I KOMMUNEN	4 133	3 959	2 540	1 419	174	73	101
DRAMMEN	274	209	172	37	65	41	24
ØVRE FIKER	223	128	103	25	95	50	45
RINGERIKE	137	85	69	16	52	34	18
OSLO	127	84	70	14	43	25	18
NEDRE EIKER	47	42	35	7	5	3	2
KONGSRBERG	19	8	8	-	11	10	1
ANDRE KOMMUNER I FYLKET	50	28	22	6	22	3	19
ANDRE KOMMUNER UTENFOR FYLKET ...	145	80	70	10	65	38	27
ANNET STED	249	237	222	15	12	10	2

1 EKSKL. PERSONER SOM AVTJENTE VERNEPLIKTSTJENESTE OG YRKESAKTIVE SOM IKKE HAR OPPGITT ARBEIDSSTED
2 EKSKL. SKOLEELEVER OG STUDENTER SOM IKKE HAR OPPGITT SKOLE-/STUDIESTED

TABELL 7. FAMILIER OG PERSONER ETTER FAMILIETYPPE OG HUSHOLDNINGSTYPE

HUSHOLDNINGSTYPE	I ALT		FAMILIER MED EN PERSON	FAMILIER MED TO ELLER FLERE PERSONER						
	FAMILIER	PERSONER		I ALT		EKTEPAR UTEEN UGIFTE BARN	EKTEPAR MED UGIFTE BARN		MOR ELLER FAR MED UGIFTE BARN	
				FAMILIER	PERSONER		FAMILIER	PERSONER	FAMILIER	PERSONER
I ALT	4 895	11 753	1 729	3 166	10 024	1 051	1 867	7 333	248	589
PRIVATHUSHOLDNING I ALT .	4 655	11 509	1 493	3 162	10 016	1 047	1 867	7 333	248	589
MED EN FAMILIE	3 782	10 095	911	2 871	9 184	934	1 748	6 865	189	451
MED TO FAMILIER	738	1 231	468	270	763	106	110	423	54	128
MED FLERE FAMILIER	135	183	114	21	69	7	9	45	5	10
FELLES HUSHOLDNING	220	224	216	4	8	4	-	-	-	-
ANNEN HUSHOLDNING	20	20	20	-	-	-	-	-	-	-

TABELL 8. PERSONER 16 ÅR OG OVER MED EGEN BOLIG ETTER ALDER, EKTESKAPELIG STATUS OG KJØNN

EKTESKAPELIG STATUS OG KJØNN	I ALT	ALDER								
		16-19	20-24	25-29	30-39	40-49	50-59	60-69	70-79	80 OG OVER
PERSONER 16 ÅR OG OVER I ALT ...	9 203	743	834	615	1 013	1 461	1 688	1 477	994	378
AV DISSE: MED EGEN BOLIG	7 061	37	333	442	908	1 347	1 568	1 347	843	236
MENN I ALT	4 536	360	423	329	497	734	856	740	447	150
AV DISSE: MED EGEN BOLIG	3 378	4	111	201	424	651	792	691	398	106
KVINNER I ALT	4 667	383	411	286	516	727	832	737	547	228
AV DISSE: MED EGEN BOLIG	3 683	33	222	241	484	696	776	656	445	130
UGIFTE I ALT	2 302	718	514	164	107	152	201	238	158	50
AV DISSE: MED EGEN BOLIG	563	18	52	21	27	68	111	149	90	27
MENN I ALT	1 265	359	308	118	71	110	123	105	56	15
AV DISSE: MED EGEN BOLIG	267	3	13	9	12	45	73	71	32	9
KVINNER I ALT	1 037	359	206	46	36	42	78	133	102	35
AV DISSE: MED EGEN BOLIG	296	15	39	12	15	23	38	78	58	18
GIFTE OG SEPARERTE I ALT	5 949	25	316	444	892	1 256	1 358	1 029	523	106
AV DISSE: MED EGEN BOLIG	5 787	19	281	419	872	1 247	1 345	1 018	501	85
MENN I ALT	2 979	1	113	208	420	599	702	571	299	66
AV DISSE: MED EGEN BOLIG	2 896	1	98	191	407	594	696	565	290	54
KVINNER I ALT	2 970	24	203	236	472	657	656	458	224	40
AV DISSE: MED EGEN BOLIG	2 891	18	183	228	465	653	649	453	211	31
FØR GIFTE I ALT	952	-	4	7	14	53	129	210	313	222
AV DISSE: MED EGEN BOLIG	711	-	-	2	9	32	112	180	252	124
MENN I ALT	292	-	2	3	6	25	31	64	92	69
AV DISSE: MED EGEN BOLIG	215	-	-	1	5	12	23	55	76	43
KVINNER I ALT	660	-	2	4	8	28	98	146	221	153
AV DISSE: MED EGEN BOLIG	496	-	-	1	4	20	89	125	176	81

TABELL 9. HUS, BOLIGER, ROM OG BOSATTE ETTER HUSTYPE

	PERMANENT BOLIGBYGG										PRO- VI- SOR- ISK BU- BYGG	BYGG FOR- RET- NINGS- BYGG M.V.	BYGG FOR- FEL- LES- HOLD- NING	UOPP- GITT HUS- TYPE
	I ALT	I ALT	VÅ- NINGS- HUS I TILKN. GÅRDS- DRIFT	FRITT- LIGG- ENDE BOLIG	ENE- BOLIG I REKKE, KJEDE, ATRIUM M.V.	ANNEN ENE- BOLIG	HORI- SON- TALT DELT TO- MANN- BOLIG	ANNET SMÅHUS	BLOKK					
HUS	3 492	3 369	820	2 095	43	1	226	181	3	5	102	16	-	
BOLIGER I ALT ...	4 318	4 142	1 003	2 095	43	1	452	536	12	6	142	28	-	
AV DISSE: BEBOEDE	4 192	4 023	967	2 095	43	1	437	471	9	6	136	27	-	
ROM	18 442	17 771	4 664	9 876	200	3	1 634	1 362	32	8	549	114	-	
BOSATTE	11 509	:	2 650	6 188	130	:	1 088	996	21	:	363	57	-	
BOLIGER PR. HUS .	1,2	1,2	1,2	1,0	1,0	1,0	2,0	3,0	4,0	1,2	1,4	1,8	-	
ROM PR. BOLIG ...	4,4	4,4	4,8	4,7	4,7	3,0	3,7	2,9	3,6	1,3	4,0	4,2	-	
BOSATTE PR. BOLIG	2,7	:	2,7	3,0	3,0	:	2,5	2,1	2,3	:	2,7	2,1	-	
BOSATTE PR. ROM .	0,6	:	0,6	0,7	0,7	:	0,7	0,7	0,7	:	0,7	0,5	-	

TABELL 10. BEBOEDE BOLIGER ETTER HUSTYPE OG BYGGEÅR, OG HUS, ROM OG BOSATTE ETTER HUSETS BYGGEÅR

HUSETS BYGGEÅR	HUS	BEBOEDE BOLIGER						ROM	BOSATTE	BOSATTE			
		I PERMANENTE BOLIGBYGG								BE- BOD- DE BO- LIG- ER PR. HUS	PR. BO- LIG	PR. BO- LIG	PR. ROM
		I ALT	I VÅNINGS- HUS I TILKN. GÅRDS- DRIFT OG I FRITTL. ENEBOLIGER	I ANDRE ENE- OG TO- MANN- BOLIGER OG SMÅHUS	I BLUKK- ER	I ANDRE BYGG	ROM						
I ALT	3 492	4 192	4 023	3 062	952	9	169	18 442	11 509	1,2	4,4	2,7	0,6
1900 OG FØR	878	1 119	1 072	802	267	3	47	4 743	2 837	1,3	4,2	2,5	0,6
1901-1910	332	443	413	260	153	-	30	1 892	1 118	1,3	4,3	2,5	0,6
1911-1920	230	284	276	191	85	-	8	1 232	727	1,2	4,3	2,6	0,6
1921-1930	316	389	370	270	97	3	19	1 687	949	1,2	4,3	2,4	0,6
1931-1940	231	275	261	194	67	-	14	1 215	730	1,2	4,4	2,7	0,6
1941-1945	66	73	72	56	16	-	1	316	175	1,1	4,3	2,4	0,6
1946-1950	216	254	243	190	53	-	11	1 111	698	1,2	4,4	2,7	0,6
1951-1960	717	810	783	617	163	3	27	3 702	2 470	1,1	4,6	3,0	0,7
1961-1970	504	542	530	481	49	-	12	2 530	1 793	1,1	4,7	3,3	0,7
UOPPGITT	2	3	3	1	2	-	-	14	12	1,5	4,7	4,0	0,9

TABELL 11. BEBOEDE BOLIGER ETTER HUSTYPE OG TALLET PÅ ROM, OG BOSATTE ETTER TALLET PÅ ROM I BOLIGEN

TALLET PÅ ROM, FKSKL. KJØKKEN	BEBOEDE BOLIGER						I ANDRE BYGG	I ALT	PR. ROM
	I PERMANENTE BOLIGBYGG								
	I ALT	I VÅNINGS- HUS I TILKN. GÅRDS- DRIFT OG I FRITTL. ENEBOLIGER	I ANDRE ENE- OG TO- MANN- BOLIGER OG SMÅHUS	I BLOKKER					
I ALT	4 192	4 023	3 062	952	9	169	11 509	0,6	
0 ROM ELLER UOPPGITT ..	-	-	-	-	-	-	-	-	
1 ROM I ALT	346	311	123	188	-	35	520	0,9	
MED KJØKKEN I ALT ...	249	230	114	116	-	19	418	0,9	
UNDER 6 KVM.	28	24	6	18	-	4	39	1,4	
6 KVM. OG MER	221	206	108	98	-	15	379	0,9	
UTEN KJØKKEN	97	81	9	72	-	16	102	1,1	
2 ROM I ALT	852	817	441	372	4	35	1 890	0,8	
MED KJØKKEN	844	809	440	365	4	35	1 879	0,8	
UTEN KJØKKEN	8	8	1	7	-	-	11	0,7	
3 ROM	996	946	724	217	5	50	2 641	0,7	
4 ROM	1 165	1 142	1 031	111	-	23	3 653	0,6	
5 ROM	459	486	449	37	-	13	1 631	0,5	
6 ROM	183	177	160	17	-	6	606	0,5	
7 ROM	81	75	68	7	-	6	309	0,5	
8 ROM OG MER	70	69	66	3	-	1	259	0,4	

TABELL 12. BEBODDE BOLIGER, ROM OG BOSATTE ETTER BOLIGTETTHET

	I ALT	BOSATTE PR. ROM, INKL. KJØKKEN PÅ 6 KVM. OG MER									0 ROM ELLER UOPP- GITT
		UNDER	0,25-	0,50-	0,75-	1,00-	1,25-	1,50-	1,75-	2,00	
		0,25	0,49	0,74	0,99	1,24	1,49	1,74	1,99	OG MER	
BEBODDE BOLIGER	4 192	201	1 033	1 401	588	659	162	90	7	51	-
ROM	18 442	1 244	4 956	6 110	2 848	2 309	580	258	29	108	-
BOSATTE	11 509	222	1 727	3 494	2 252	2 363	756	404	51	240	-
ROM PR. BOLIG	4,4	6,2	4,8	4,4	4,8	3,5	3,6	2,9	4,1	2,1	-
BOSATTE PR. BOLIG	2,7	1,1	1,7	2,5	3,8	3,6	4,7	4,5	7,3	4,7	-

TABELL 13. BEBODDE BOLIGER, ROM OG BOSATTE ETTER BOLIGENS UTSTYR

	I ALT	INNLAGT VANN I HUSET								IKKE INN- LAGT VANN I HUSET	UOPP- GITT
		EGET WC		FELLES WC		EGET ELLER FELLES	UTEN WC		UTEN FELLES BAD		
		EGET BAD	FELLES BAD	EGET BAD	FELLES BAD	WC OG BAD	EGET ELLER FELLES BAD	UTEN BAD			
BEBODDE BOLIGER	4 192	4 037	1 829	81	24	173	317	201	1 412	155	-
ROM	18 442	17 948	9 208	254	96	455	1 233	959	5 743	494	-
BOSATTE	11 509	11 198	5 740	157	61	343	765	578	3 554	311	-
ROM PR. BOLIG	4,4	4,4	5,0	3,1	4,0	2,6	3,9	4,8	4,1	3,2	-
BOSATTE PR. BOLIG	2,7	2,8	3,1	1,9	2,5	2,0	2,4	2,9	2,5	2,0	-
BOSATTE PR. ROM	0,6	0,6	0,6	0,6	0,6	0,8	0,6	0,6	0,6	0,6	-

TABELL 14. BEBODDE BOLIGER, ROM OG BOSATTE ETTER EIER-/LEIERFORHULDET TIL BOLIGEN

	I ALT	BOLIGINNEHAVEREN DISPONERER BOLIGEN SUM								TJEN- ESTE- ELLER FOR- PAK- TER- BOLIG	UOPP- GITT
		EIER	LEIEBOER						UTEN FELLES BAD		
			MED AKSJE/ANDEL			UTEN AKSJE/ANDEL					
			I ALT	MED INN- SKOTT	UTEN INN- SKOTT	I ALT	MED INN- SKOTT	UTEN INN- SKOTT			
BEBODDE BOLIGER ...	4 192	2 833	1 066	-	-	-	1 066	5	1 061	293	-
ROM	18 442	13 714	3 620	-	-	-	3 620	20	3 600	1 108	-
BOSATTE	11 509	8 150	2 541	-	-	-	2 541	15	2 526	818	-
ROM PR. BOLIG	4,4	4,8	3,4	-	-	-	3,4	4,0	3,4	3,8	-
BOSATTE PR. BOLIG	2,7	2,9	2,4	-	-	-	2,4	3,0	2,4	2,8	-
BOSATTE PR. ROM ...	0,6	0,6	0,7	-	-	-	0,7	0,8	0,7	0,7	-

TABELL 15. FOLKEMENGDEN ETTER ALDER, KJØNN OG TELLINGSKRETS

TELLINGSKRETS OG KJØNN	I ALT	ALDER									
		UNDER 7	7-15	16-19	20-24	25-29	30-39	40-49	50-59	60-69	70 OG OVER
KOMMUNEN I ALT	11 753	1 047	1 503	743	834	615	1 013	1 461	1 688	1 477	1 372
MENN I ALT	5 810	530	744	360	423	329	497	734	856	740	597
UGIFTE	2 539	530	744	359	308	118	71	110	123	105	71
GIFTE OG SEPARERTE	2 979	-	-	1	113	208	420	599	702	571	365
FØR GIFTE	292	-	-	-	2	3	6	25	31	64	161
KVINNER I ALT	5 943	517	759	383	411	286	516	727	832	737	775
UGIFTE	2 313	517	759	359	206	46	36	42	78	133	137
GIFTE OG SEPARERTE	2 970	-	-	24	203	236	472	657	656	458	264
FØR GIFTE	660	-	-	-	2	4	8	28	98	146	374
TFETTRYGDE KRETSE I ALT ...	6 128	570	755	394	442	341	561	782	895	720	668
MENN	3 009	293	376	194	217	184	278	388	454	359	266
KVINNER	3 119	277	379	200	225	157	283	394	441	361	402
11 VIKERSUND	1 914	165	248	137	137	99	186	255	274	221	192
MENN	955	92	134	65	76	50	84	128	144	107	75
KVINNER	959	73	114	72	61	49	102	127	130	114	117
17 GFITHUS	2 019	186	259	127	154	120	175	266	314	235	183
MENN	998	97	120	64	71	66	94	129	162	125	70
KVINNER	1 021	89	139	63	83	54	81	137	152	110	113
21 ÅMOT I	309	45	53	13	25	15	25	42	36	33	42
MENN	144	21	9	8	12	7	12	23	19	13	20
KVINNER	165	24	24	5	13	8	13	19	17	20	22
23 ÅMOT II	1 416	128	156	87	92	77	129	171	182	173	221
MENN	685	60	86	44	42	46	63	85	88	85	86
KVINNER	731	68	70	43	50	31	66	86	94	88	135
25 ÅMOT III	470	46	59	30	34	30	46	48	89	58	30
MENN	227	23	27	13	16	15	25	23	41	29	15
KVINNER	243	23	32	17	18	15	21	25	48	29	15
SPRØDTRYGDE KRETSE I ALT .	5 605	473	748	348	389	270	450	676	793	755	703
MENN	2 791	235	368	166	205	144	217	344	402	379	331
KVINNER	2 814	238	380	182	184	126	233	332	391	376	372
01 SVENDSKY	154	10	17	12	12	11	11	27	15	24	15
MENN	77	7	8	7	5	7	6	13	10	7	7
KVINNER	77	3	9	5	7	4	5	14	5	17	8
02 LIA	163	17	22	8	16	9	16	13	26	16	20
MENN	86	8	11	1	11	6	9	10	12	7	11
KVINNER	77	9	11	7	5	3	7	3	14	9	9
03 GUBBERUD	143	10	15	10	7	7	14	14	15	33	18
MENN	80	7	8	7	3	5	8	9	5	18	10
KVINNER	63	3	7	3	4	2	6	5	10	15	8
04 SNARUM	228	17	44	7	13	5	22	23	22	38	37
MENN	107	8	15	4	8	3	9	11	9	21	19
KVINNER	121	9	29	3	5	2	13	12	13	17	18
05 ØDEKUD	322	19	37	24	20	8	19	38	43	49	65
MENN	165	10	20	12	11	5	8	20	18	24	37
KVINNER	157	9	17	12	9	3	11	18	25	25	28
06 FIATTUM	292	26	29	10	17	14	20	31	41	59	45
MENN	132	14	17	3	9	5	10	15	14	26	19
KVINNER	160	12	12	7	8	9	10	16	27	33	26
07 KIMMERUD	38	4	6	3	3	1	3	6	4	3	5
MENN	19	1	1	3	1	1	-	4	2	2	4
KVINNER	19	3	5	-	2	-	3	2	2	1	1
08 GULSRUD	166	13	27	14	10	1	11	24	22	23	21
MENN	70	4	7	4	4	-	4	13	11	12	11
KVINNER	96	9	20	10	6	1	7	11	11	11	10
09 FLURE	174	12	24	10	11	7	9	13	27	25	36
MENN	92	7	12	6	7	4	4	5	14	16	17
KVINNER	82	5	12	4	4	3	5	8	13	9	19
10 ØSTRE VIKE	165	13	23	14	10	6	15	16	24	19	25
MENN	76	6	9	8	7	3	7	6	13	8	9
KVINNER	89	7	14	6	3	3	8	10	11	11	16
12 VESTRE VIKE	143	14	19	9	13	10	7	16	22	15	18
MENN	75	7	10	2	9	7	3	9	13	7	8
KVINNER	68	7	9	7	4	3	4	7	9	8	10
13 KUNGSRUUD	398	35	45	20	43	27	39	33	58	65	33
MENN	178	15	28	7	12	14	16	14	25	33	14
KVINNER	220	20	17	13	31	13	23	19	33	32	19

TABELL 15. FORTS., FOLKEMENGDEN ETTER ALDER, KJØNN OG TELLINGSKRETS

TELLINGSKRETS OG KJØNN	I ALT	ALDER									
		UNDER 7	7-15	16-19	20-24	25-29	30-39	40-49	50-59	60-69	70 OG OVER
14 SYSLF	401	36	48	29	44	17	29	48	76	32	42
MFENN	210	17	32	16	23	8	13	21	42	17	21
KVINNER	191	19	16	13	21	9	16	27	34	15	21
15 BØFN	186	19	24	13	9	12	13	20	28	30	18
MFENN	94	10	12	7	7	5	7	10	14	16	6
KVINNER	92	9	12	6	2	7	6	10	14	14	12
16 JELSTAD	406	31	66	33	26	16	24	55	70	49	36
MFENN	196	13	25	17	15	6	13	28	37	25	17
KVINNER	210	18	41	16	11	10	11	27	33	24	19
18 KJØLSTAD	167	14	28	8	12	9	15	21	31	13	16
MFENN	85	7	14	6	5	4	7	12	16	8	6
KVINNER	82	7	14	2	7	5	8	9	15	5	10
19 SPØNE	203	16	30	10	11	7	18	28	18	34	31
MFENN	103	5	16	5	8	4	9	14	8	18	16
KVINNER	100	11	14	5	3	3	9	14	10	16	15
20 HØI Ø	324	27	37	24	23	19	26	36	38	49	45
MFENN	143	13	18	4	11	11	13	17	20	25	11
KVINNER	181	14	19	20	12	8	13	19	18	24	34
22 FNGFR	101	7	16	7	4	4	2	19	8	22	12
MFENN	54	4	8	4	2	2	1	10	6	11	6
KVINNER	47	3	8	3	2	2	1	9	2	11	6
24 FAUG	153	13	18	9	9	8	13	19	23	14	27
MFENN	79	9	8	3	7	3	8	10	12	7	12
KVINNER	74	4	10	6	2	5	5	9	11	7	15
26 BUSKFRUD	580	49	79	37	25	33	58	87	81	61	70
MFENN	296	27	38	18	11	17	28	45	48	29	35
KVINNER	284	22	41	19	14	16	30	42	33	32	35
27 SKIBREKK	119	13	8	5	7	7	7	11	26	20	15
MFENN	65	9	3	4	4	4	5	5	11	13	7
KVINNER	54	4	5	1	3	3	2	6	15	7	8
28 RINGEN	159	15	19	10	20	9	15	15	26	19	11
MFENN	87	10	10	4	12	7	8	8	10	11	7
KVINNER	72	5	9	6	8	2	7	7	16	8	4
29 SØNDRE SIMOSTRAND	262	30	37	14	17	14	28	37	38	27	20
MFENN	135	12	20	8	11	8	13	18	25	11	9
KVINNER	127	18	17	6	6	6	15	19	13	16	11
30 NORDRE SIMOSTRAND	158	13	30	8	7	9	16	26	11	16	22
MFENN	87	5	18	6	2	5	8	17	7	7	12
KVINNER	71	8	12	2	5	4	8	9	4	9	10
UTFN FAST ROPEL I ALT	20	4	-	1	3	4	2	3	-	2	1
MFENN	10	2	-	-	1	1	2	2	-	2	-
KVINNER	10	2	-	1	2	3	-	1	-	-	1

TABELL 16. PERSONER 16 ÅR OG OVER ETTER VIKTIGSTE KILDE TIL LIVSOPPHOLD, NÆRING, KJØNN OG TELLINGSKRETS

TELLINGSKRETS OG KJØNN	I ALT	VIKTIGSTE KILDE TIL LIVSOPPHOLD							PEN- SJON, TRYGD	FOR- MUE, LÅN, STI- PEND M.V.	HUSAR- BEID I HJEM- MET, FORSØR- GET
		INNTEKT AV EGET ARBEID									
		JORD- BRUK, FISKE M.V., HVAL- FANGST	INDU- STRI M.V., BYGGE- OG ANL. VIRK- SOMHET	VARE- HANDEL	SAM- FERD- SEL	TJEN- ESTE- YTENDE NÆR- INGER	UOPP- GITT	I ALT			
KOMMUNEN I ALT	9 203	4 247	533	2 164	369	355	821	5	2 112	109	2 735
MENN	4 536	3 222	449	1 885	197	327	360	4	969	63	282
KVINNER	4 667	1 025	84	279	172	28	461	1	1 143	46	2 453
TFTTBYGDE KRETSE I ALT ...	4 803	2 221	23	1 289	241	203	464	1	1 096	44	1 442
MENN	2 340	1 665	23	1 106	140	186	209	1	486	28	161
KVINNER	2 463	556	-	183	101	17	255	-	610	16	1 281
11 VIKERSUND	1 501	719	16	282	92	104	225	-	326	16	440
MENN	729	510	16	242	49	94	109	-	142	8	69
KVINNER	772	209	-	40	43	10	116	-	184	8	371
17 GEITHUS	1 574	741	4	527	70	47	93	-	330	10	493
MENN	781	579	4	446	39	46	44	-	151	8	43
KVINNER	793	162	-	81	31	1	49	-	179	2	450
21 ÅMØT I	231	99	-	80	5	3	11	-	60	1	71
MENN	114	80	-	70	3	3	4	-	29	-	5
KVINNER	117	19	-	10	2	-	7	-	31	1	66
23 ÅMØT II	1 132	499	3	298	49	38	111	-	311	13	309
MENN	539	363	3	255	31	32	42	-	136	10	30
KVINNER	593	136	-	43	18	6	69	-	175	3	279
25 ÅMØT III	365	163	-	102	25	11	24	1	69	4	129
MENN	177	133	-	93	18	11	10	1	28	2	14
KVINNER	188	30	-	9	7	-	14	-	41	2	115
SPRØDTRYGDE KRETSE I ALT .	4 384	2 020	510	870	127	152	357	4	1 010	65	1 289
MENN	2 188	1 553	426	776	56	141	151	3	479	35	121
KVINNER	2 196	467	84	94	71	11	206	1	531	30	1 168
01 SVENDSHY	127	50	26	18	-	2	4	-	28	3	46
MENN	62	44	23	18	-	2	1	-	10	1	7
KVINNER	65	6	3	-	-	-	3	-	18	2	39
02 LIA	124	59	12	33	1	6	7	-	24	1	40
MENN	67	53	12	31	1	6	3	-	11	1	2
KVINNER	57	6	-	2	-	-	4	-	13	-	38
03 GUBBERUD	118	59	12	25	6	4	10	2	22	-	37
MENN	65	49	12	24	3	4	4	2	12	-	4
KVINNER	53	10	-	1	3	-	6	-	10	-	33
04 SNARUM	167	65	19	17	7	9	13	-	56	1	45
MENN	84	53	17	16	3	9	8	-	28	1	2
KVINNER	83	12	2	1	4	-	5	-	28	-	43
05 ØDERUD	266	109	36	42	8	5	18	-	83	2	72
MENN	135	84	32	38	1	5	8	-	42	1	8
KVINNER	131	25	4	4	7	-	10	-	41	1	64
06 FLATTUM	237	97	22	26	9	26	14	-	83	3	54
MENN	101	67	14	21	3	24	5	-	32	1	1
KVINNER	136	30	8	5	6	2	9	-	51	2	53
07 KIMMERUD	28	13	7	3	-	-	3	-	3	2	10
MENN	17	10	6	3	-	-	1	-	3	1	3
KVINNER	11	3	1	-	-	-	2	-	-	1	7
08 GULSRUD	126	59	32	17	3	3	4	-	27	-	40
MENN	59	41	20	16	-	3	2	-	14	-	4
KVINNER	67	18	12	1	3	-	2	-	13	-	36
09 FURF	138	55	23	18	4	2	8	-	34	-	49
MENN	73	46	22	18	1	2	3	-	21	-	6
KVINNER	65	9	1	-	3	-	5	-	13	-	43
10 ØSTRF VIKE	129	52	9	20	8	1	14	-	36	3	38
MENN	61	39	5	20	5	1	8	-	15	2	5
KVINNER	68	13	4	-	3	-	6	-	21	1	33
12 VESTRF VIKE	110	55	15	22	-	9	9	-	20	4	31
MENN	58	44	11	22	-	9	2	-	10	3	1
KVINNER	52	11	4	-	-	-	7	-	10	1	30

TABELL 16. FORTS., PERSONER 16 ÅR OG OVER ETTER VIKTIGSTE KILDE TIL LIVSOPPHOLD, NÆRING, KJØNN OG TELLINGSKRETS

TELLINGSKRETS OG KJØNN	I ALT	VIKTIGSTE KILDE TIL LIVSOPPHOLD									FOR- MUE, LAN, STI- PEND M.V.	HUSAR- BEID I HJEM- MET, FORSØR- GET
		INNTEKT AV EGET ARBEID										
		NÆRING										
		I ALT	JORD- SKOG- BRUK, FISKE M.V., HVAL- FANGST	INDU- STRI M.V., BYGGE- OG ANL. VIRK- SOMHET	VARE- HANDEL	SAM- FERD- SEL	TJEN- ESTE- YTENDE NÆR- INGER	UOPP- GITT	PEN- SJON, TRYGD			
13 KONGSRUD	318	168	33	38	7	7	83	-	63	6	81	
MFNN	135	96	28	35	3	6	24	-	29	2	8	
KVINNER	183	72	5	3	4	1	59	-	34	4	73	
14 SYSLF	317	151	26	71	8	6	40	-	60	10	96	
MFNN	161	117	26	65	5	6	15	-	29	4	11	
KVINNER	156	34	-	6	3	-	25	-	31	6	85	
15 BØEN	143	66	21	27	6	4	8	-	33	1	43	
MFNN	72	52	16	26	2	3	5	-	15	-	5	
KVINNER	71	14	5	1	4	1	3	-	18	1	38	
16 JFLSTAD	309	145	31	84	10	9	10	1	51	6	107	
MFNN	158	118	29	68	5	8	8	-	25	4	11	
KVINNER	151	27	2	16	5	1	2	1	26	2	96	
18 KJØLSTAD	125	60	10	33	2	6	9	-	26	1	38	
MFNN	64	49	8	31	1	5	4	-	11	1	3	
KVINNER	61	11	2	2	1	1	5	-	15	-	35	
19 SPØNE	157	65	15	26	9	7	8	-	40	2	50	
MFNN	82	55	13	24	5	7	6	-	23	2	2	
KVINNER	75	10	2	2	4	-	2	-	17	-	48	
20 HØLO	260	117	11	62	5	7	32	-	66	5	72	
MFNN	112	84	9	55	2	7	11	-	22	3	3	
KVINNER	148	33	2	7	3	-	21	-	44	2	69	
22 FNGER	78	34	8	20	1	1	4	-	21	1	22	
MENN	42	29	6	19	1	1	2	-	11	-	2	
KVINNER	36	5	2	1	-	-	2	-	10	1	20	
24 HAUG	122	60	1	47	3	5	4	-	35	1	26	
MFNN	62	45	1	37	1	3	3	-	16	1	-	
KVINNER	60	15	-	10	2	2	1	-	19	-	26	
26 BUSKFRUD	452	209	24	126	12	15	32	-	107	5	131	
MFNN	231	159	20	102	6	12	19	-	55	2	15	
KVINNER	221	50	4	24	6	3	13	-	52	3	116	
27 SKIBREKK	98	44	22	11	2	4	5	-	29	2	23	
MENN	53	33	16	11	2	4	-	-	14	2	4	
KVINNER	45	11	6	-	-	-	5	-	15	-	19	
28 RINGEN	125	73	30	24	5	4	9	1	15	1	36	
MENN	67	54	20	23	2	4	4	1	8	1	4	
KVINNER	58	19	10	1	3	-	5	-	7	-	32	
29 SØNDRE SIMOSTRAND	195	102	37	40	10	8	7	-	28	5	60	
MFNN	103	83	33	34	3	8	5	-	14	2	4	
KVINNER	92	19	4	6	7	-	2	-	14	3	56	
30 NØRDRE SIMOSTRAND	115	53	28	20	1	2	2	-	20	-	42	
MFNN	64	49	27	19	1	2	-	-	9	-	6	
KVINNER	51	4	1	1	-	-	2	-	11	-	36	
UTEN FAST BØPEL I ALT	16	6	-	5	1	-	-	-	6	-	4	
MFNN	8	4	-	3	1	-	-	-	4	-	-	
KVINNER	8	2	-	2	-	-	-	-	2	-	4	

TABELL 17. HOVEDTALL FOR HUS OG BEBODDE BOLIGER I DE ENKELTE TELLINGSKRETSE

TELLINGSKRETS	HUS				BEBODDE BOLIGER							BO-SAT-TE PR. ROM
	AV DISSE:				AV DISSE MED:							
	I ALT	VÅN. HUS	BYGGÅR		I ALT	INNLAGT VANN I HUSET	EGET WC OG EGET BAD	WC OG BAD ELLERS	EGET ELLER FELLES WC OG UTEN BAD	EGET ELLER FELLES BAD OG UTEN WC		
		TILKN. GÅRDS-DRIFT. FRITTL. ENEBOL.	1946-1960	1961-1970								
KOMMUNEN I ALT	3 492	2 915	933	504	4 192	4 037	1 829	278	317	201	0,6	
TFTRYGDE KRETSE I ALT ...	1 745	1 303	555	289	2 196	2 159	1 146	183	248	58	0,6	
11 VIKERSUND	526	390	189	98	702	693	422	74	68	21	0,6	
17 GFITHUS	569	435	163	78	703	683	306	57	109	16	0,7	
21 ÅMOT I	96	79	26	10	113	110	38	4	6	5	0,7	
23 ÅMOT II	406	297	130	76	502	498	283	41	46	10	0,6	
25 ÅMOT III	148	102	47	27	176	175	97	7	19	6	0,6	
SPRENTRYGDE KRETSE I ALT .	1 747	1 612	378	215	1 996	1 878	683	95	69	143	0,6	
01 SVENDSHY	50	48	14	6	56	52	19	-	4	8	0,5	
02 LIA	44	34	11	6	53	50	20	2	1	1	0,7	
03 GURBERUD	52	49	14	5	55	49	11	2	2	9	0,6	
04 SNAKUM	77	71	12	9	82	80	17	5	-	3	0,6	
05 ØDEKUD	115	113	20	9	122	109	22	-	1	10	0,6	
06 FLATTUM	96	90	14	18	106	95	45	-	7	4	0,6	
07 KIMMERUD	13	12	4	1	14	14	4	-	1	-	0,5	
08 GULSKUD	49	46	17	4	54	53	16	4	3	5	0,6	
09 FURF	61	60	14	6	69	62	13	8	3	5	0,5	
10 ØSTRE VIKF	49	43	8	3	56	50	19	1	1	2	0,7	
12 VESTRE VIKF	43	41	7	7	47	43	24	-	-	6	0,6	
13 KINGSKUD	122	108	15	21	177	165	73	40	-	4	0,6	
14 SYSLE	130	123	27	19	139	136	53	3	7	6	0,6	
15 RØFN	54	45	9	4	61	54	13	-	1	6	0,6	
16 JFLSTAD	126	121	42	10	139	136	57	1	10	10	0,6	
18 KJØLSTAD	51	45	7	4	60	52	10	2	2	7	0,6	
19 SPØNE	67	61	11	8	76	72	29	2	7	-	0,6	
20 HULO	86	76	15	6	101	97	33	2	6	6	0,7	
22 FNGEK	34	31	10	1	39	37	14	2	1	5	0,5	
24 HAUG	41	28	12	4	57	57	14	11	3	1	0,7	
26 RUSKERUD	173	157	49	36	203	193	97	5	5	14	0,6	
27 SKIBREKK	46	45	8	3	48	45	14	1	2	6	0,5	
28 BINGEN	43	42	11	4	47	46	11	-	-	5	0,7	
29 SØNDRF SIMUSTRAND	80	79	20	10	85	81	32	2	1	15	0,6	
30 NØDRF SIMUSTRAND	45	44	7	11	50	50	23	2	1	5	0,6	

a. KRETSFORTEGNELSE

Krets- nr.	Navnet på kretsen	Krets- type ¹⁾	Omfang (Eiendommer med bebodde hus)
0	Uten fast bopel	0	..
1	Svendsby	S	Gnr. 146-152.
2	Lia	S	Gnr. 143-145.
3	Gubberud	S	Gnr. 160-163.
4	Snarum	S	Gnr. 153-159.
5	Øderud	S	Gnr. 103-110.
6	Flattum	S	Gnr. 98-100 og 111-113.
7	Kimmerud	S	Gnr. 1-3.
8	Gulsrud	S	Gnr. 4-10.
9	Fure	S	Gnr. 11-19.
10	Østre Vike	S	Gnr. 20-24, 26 og 27. Unntatt bnr. under krets 11.
11	Vikersund	T	Se vedlegg 3.
12	Vestre Vike	S	Gnr. 90, 91 og 95-97. Unntatt bnr. under krets 11.
13	Kongsrud	S	Gnr. 77, 78, 80-86 og 92-94.
14	Sysle	S	Gnr. 72-76 og 79.
15	Bøen	S	Gnr. 63-71.
16	Jelstad	S	Gnr. 59-61, 61/63 og 62.
17	Geithus	T	Se vedlegg 3.
18	Kjølstad	S	Gnr. 87 og 88. Unntatt bnr. under krets 17.
19	Spone	S	Gnr. 28-30.
20	Holo	S	Gnr. 31-36, 42, 45 og 47. Unntatt bnr. under krets 17 og 21.
21	Åmot I	T	Se vedlegg 3.
22	Enger	S	Gnr. 51-56. Unntatt bnr. under krets 17, 21 og 23.
23	Åmot II	T	Se vedlegg 3.
24	Haug	S	Gnr. 57 og 58. Unntatt bnr. under krets 25.
25	Åmot III	T	Se vedlegg 3.
26	Buskerud	S	Gnr. 128-131 og 142. Unntatt bnr. under krets 25.
27	Skibrekk	S	Gnr. 132-136.
28	Bingen	S	Gnr. 137-141.
29	Søndre Simostrand	S	Gnr. 114, 115, gnr. 123 bnr. 2/9 og 8/12, gnr. 124-127.
30	Nordre Simostrand	S	Gnr. 116-122, gnr. 123 bnr. 1, 3/15, 4, 17, 20 og 21.

1) T = Tettbygd krets. S = Spredtbygd krets.

b. INNDELINGEN I SOGN PR. 1. NOVEMBER 1970



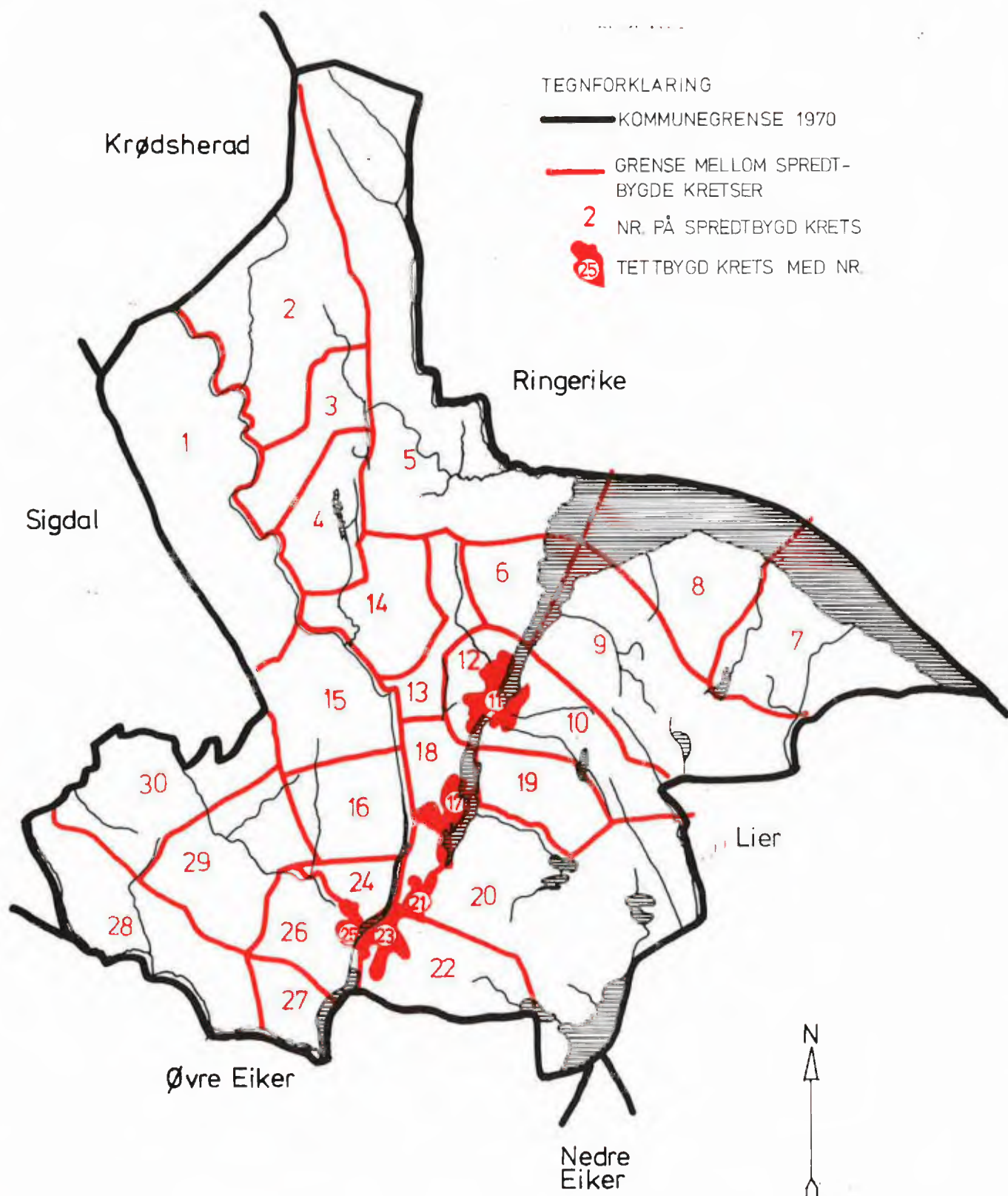

Navnet på sognet	Omfang (tellingskretsnr.)	Navnet på sognet	Omfang (tellingskretsnr.)
Snarum	1 - 4	Nykirke	22 - 30
Heggen	5 - 21		

0623 MODUM

+



TEGNFORKLARING

-  KOMMUNEGRENSE 1970
-  GRENSE MELLOM SPRED-BYGD KRETSE
-  NR. PÅ SPREDBYGD KRETS
-  TETTBYGD KRETS MED NR.

MÅLESTOKK

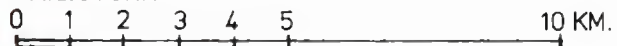

+

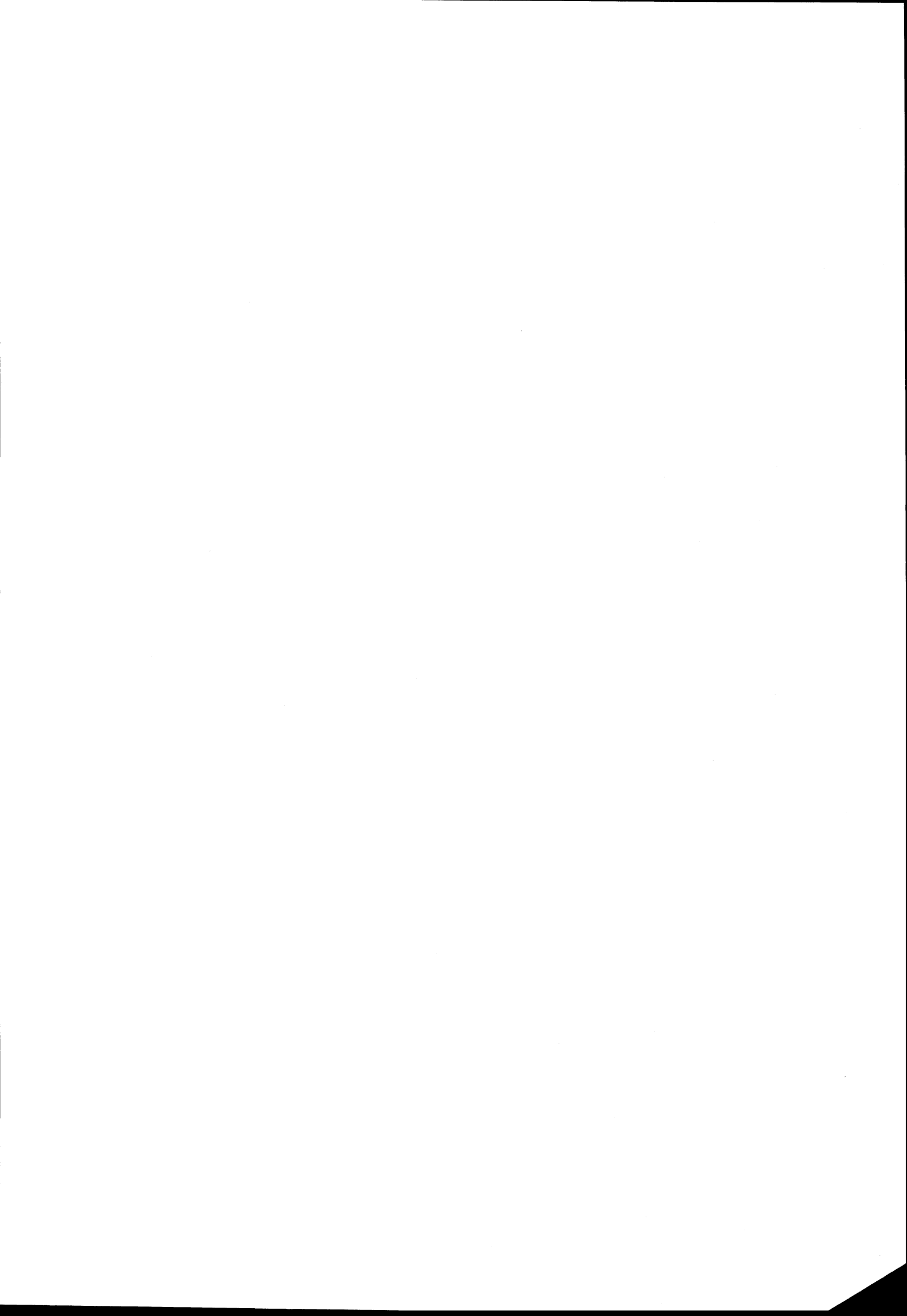

0623 MODUM

TETTBYGDE KRETSER

