

STATISTISKE KOMMUNEHEFTER

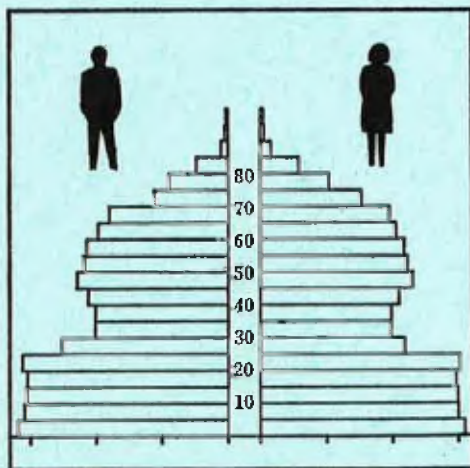

FOLKE- OG BOLIGTELLING

1. NOVEMBER 1970

0624 ØVRE EIKER

STATISTISK SENTRALBYRÅ
OSLO

STATISTISKE KOMMUNEHEFTER



FOLKE- OG BOLIGTELLING
1. NOVEMBER 1970

0624 ØVRE EIKER

STATISTISK SENTRALBYRÅ
OSLO 1974



FORORD

Den første statistikken utarbeidd på grunnlag av oppgaver til folketellingen i 1970, ble publisert i desember 1971 i heftet "Folkemengden etter alder og ekteskapeleg status, 31. desember 1970".

I serien Statistiske kommunehefter legger Statistisk Sentralbyrå fram de viktigste resultatene fra Folke- og bolig telling 1970 for hver enkelt kommune. Heftene vil bli utgitt fra midten av 1972 til siste halvdel av 1973. Da kontrollen av tellingsoppgavene ikke er avsluttet når kommuneheftene utarbeides, er tallene i disse heftene foreløpige.

Endelige tall for hele landet vil bli publisert i 6 hefter som ventes å bli utgitt i 1974. Disse publikasjonene vil også inneholde tabeller med geografiske fordelinger. I tillegg til de tabellene som blir trykt, vil det bli utarbeidd tabeller med mer detaljert statistikk. På grunnlag av tellingsresultatene vil det videre bli utarbeidd et bosettingskart og flere større spesialartikler.

Professor Hallstein Myklebost, Geografisk Institutt, Universitetet i Oslo, har vært Byråets konsulent i arbeidet med kretsinnndelingen.

Statistisk Sentralbyrå, Oslo, 2. mai 1972

Petter Jakob Bjerve

Einar Jensen

INNHold

| | Side |
|---|------|
| Prinsipper og definisjoner | 7 |
| 1. Omfanget av Folke- og bolig telling 1970 | 7 |
| 2. Definisjon av personkjennemerker | 7 |
| 3. Definisjon av familie- og husholdningstype | 10 |
| 4. Definisjon av hus og bolig og hus- og boligkjennemerker | 11 |
| 5. Inndelingen i tellingskretser | 13 |
| 6. Merknader til tabell 1 | 14 |
| | |
| Tabeller | |
| 1. Folkemengden ved folketellingene 1801-1970 | 16 |
| 2. Folkemengden etter kjønn og inntektstakernes viktigste kilde til livsopphold og næring ... | 16 |
| 3. Personer 16 år og over etter yrkesaktivitet, kjønn og alder | 16 |
| 4. Personer 16 år og over med minst 100 arbeidstimer etter yrkesstatus, arbeidstid, kjønn og næring/yrkesområde | 17 |
| 5. Personer 16-69 år etter yrkesaktivitet, kjønn og høyeste utdanning | 18 |
| 6. Yrkesaktive, skoleelever og studenter 16 år og over etter kjønn og arbeids-/skole-/studie- sted pr. 1. november 1970 | 19 |
| 7. Familier og personer etter familietype og husholdningstype | 19 |
| 8. Personer 16 år og over med egen bolig etter alder, ekteskapelig status og kjønn | 19 |
| 9. Hus, boliger, rom og bosatte etter hustype | 20 |
| 10. Beboede boliger etter hustype og byggeår, og hus, rom og bosatte etter husets byggeår | 20 |
| 11. Beboede boliger etter hustype og tallet på rom, og bosatte etter tallet på rom i boligen . | 20 |
| 12. Beboede boliger, rom og bosatte etter boligtetthet | 21 |
| 13. Beboede boliger, rom og bosatte etter boligens utstyr | 21 |
| 14. Beboede boliger, rom og bosatte etter eier-/leierforholdet til boligen | 21 |
| 15. Folkemengden etter alder, kjønn og tellingskrets | 22 |
| 16. Personer 16 år og over etter viktigste kilde til livsopphold, næring, kjønn og tellings- krets | 24 |
| 17. Hovedtall for hus og beboede boliger i de enkelte tellingskretser | 26 |
| | |
| Vedlegg | |
| 1 a. Kretsfortegnelse | 27 |
| 1 b. Inndelingen i sogn pr. 1. november 1970 | 28 |
| 1 c. Oversikt over endringene i kommuneinndelingen mellom tellingen i 1960 og tellingen i 1970. | 28 |
| 2. Kartskisse over kretsinnndelingen | 29 |
| 3. Oversiktskart over tettbygde kretser | 31 |

Standardtegn

- .. Oppgave mangler
- .: Tall kan ikke offentliggjøres
- Null

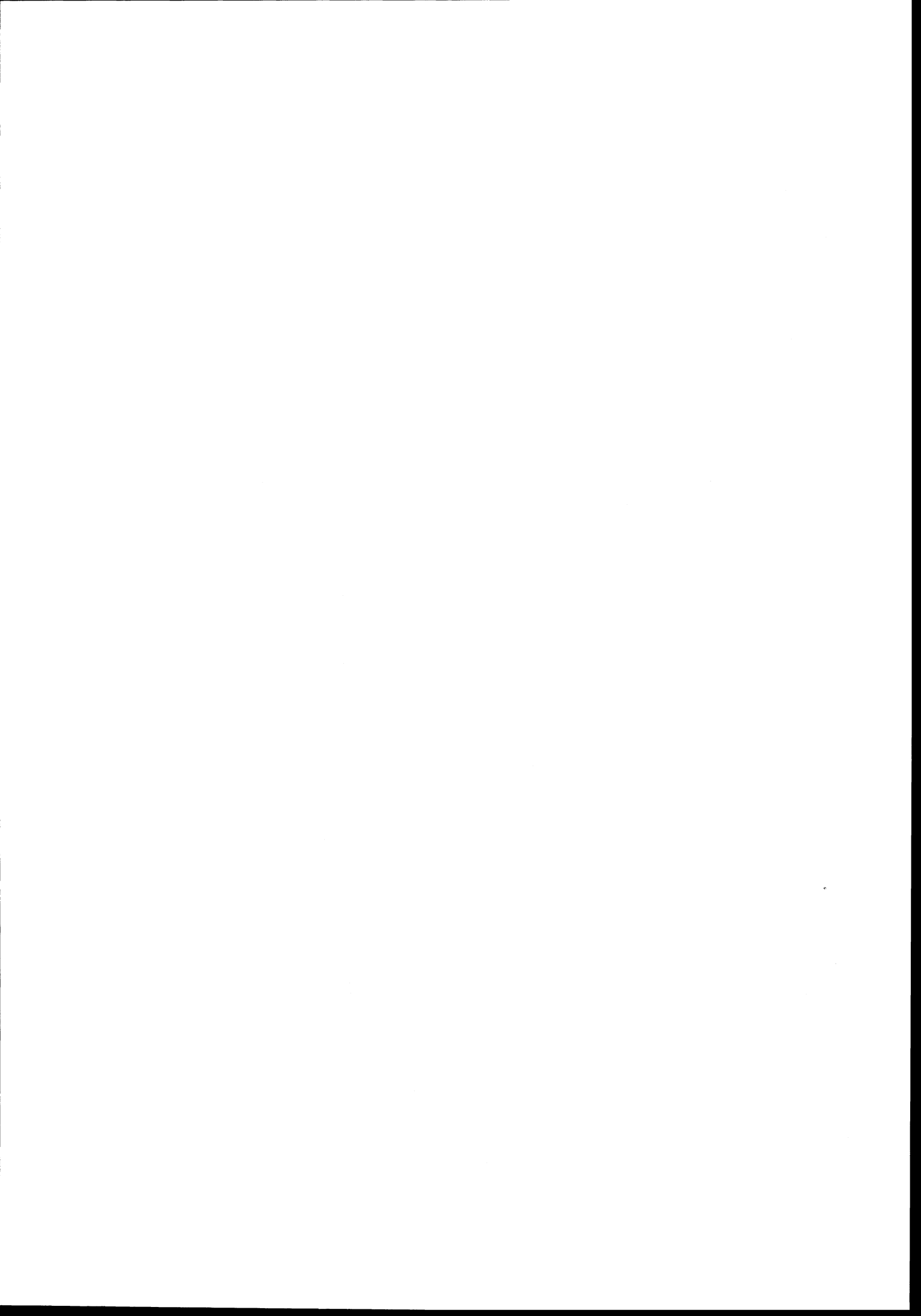

PRINSIPPER OG DEFINISJONER

1. OMFANGET AV FOLKE- OG BOLIGTELLING 1970

Folketellingen omfatter alle personer (også utenlandske statsborgere) som ifølge Forskrifter av 20. januar 1970 om ordningen og føringen av folkeregistrene, var registrert som bosatt i Norge på tellingstidspunktet den 1. november 1970.

I boligteellingen har en med alle hus og privatboliger (privatleiligheter m.v.) hvor minst én person var registrert bosatt den 1. november 1970. Hus og boliger som var ubebodd eller som var bebodd bare av midlertidig tilstedeværende (f.eks. ugifte personer som oppholdt seg utenom foreldrenes hjem på grunn av studier), omfattes således ikke av tellingen. Heller ikke er boliger for forpleide i aldershjem, pleiehjem og barnehjem og for losjerende i pensjonater, hoteller o.l. med. Hus hvor alle eller en del av de registrert bosatte var forpleide eller losjerende, er derimot inkludert.

I avsnitt 2 er det gjort nærmere rede for bostedsbegrepet (det sted som en person skal regnes som bosatt) og i avsnitt 4 for hus- og boligbegrepet.

2. DEFINISJON AV PERSONKJENNER

Når ikke annet er nevnt, refererer personopplysningene seg til den 1. november 1970.

Bosted

Den enkelte person er i tellingen regnet å ha sitt bosted i den kommune og i den bolig hvor vedkommende var registrert som bosatt den 1. november 1970 ifølge forskriftene om ordningen og føringen av folkeregistrene. Hovedregelen er her at en person skal registreres som bosatt der hvor vedkommende regelmessig tar sin døgnhvile. De viktigste registreringsreglene er ellers:

| Bostedsforhold | Skal registreres som bosatt i |
|--|--|
| Gift person som p.g.a. arbeid, studier, avtjening av verneplikt e.l. oppholder seg utenom ektefellenes felles bolig | Ektefellenes felles bolig |
| Ugift person som p.g.a. studier, skolegang eller avtjening av verneplikt oppholder seg utenom foreldrenes/forsørgers bolig | Foreldrenes/forsørgers bolig |
| Ugift person med eget arbeid og som vanligvis ikke bor hos foreldre/forsørger | Boligen der personen vanligvis bor |
| Person som p.g.a. ferie, besøk hos kjente, forretningsreise e.l. er fraværende fra boligen der vedkommende vanligvis bor | Boligen der personen vanligvis bor |
| Person som er forpleid i barnehjem, aldershjem, pleiehjem eller er satt bort i privat pleie | Barnehjemmet, aldershjemmet, pleiehjemmet eller boligen hvor personen er i pleie. (På grunn av registreringsvanker er imidlertid en del personer som var anbrakt i pleiehjem, registrert som bosatt i privatbolig på tellingstidspunktet.) |
| Person som er innlagt på sykehus eller anbrakt på arbeidsskole, arbeidsanstalt eller i fengsel | Boligen der personen var bosatt før innleggelsen eller anbringelsen |

Personer som ikke kan henføres til en bestemt bolig, er regnet til gruppen "Uten fast bopel". Av registreringstekniske grunner har en imidlertid i tellingen også måttet ta med enkelte personer med fast bosted i denne gruppen. Personer uten fast bopel er som regel registrert som bosatt i den kommunen hvor de sist hadde fast bosted.

I det følgende er begrepet "Bosatt" brukt i samme betydning som begrepet "Registrert bosatt". Det er ikke som ved tidligere tellinger, hentet inn opplysninger om midlertidig bosted. Fra 1970-tellingen kan det derfor ikke gis oppgaver over den tilstedeværende befolkning.

Alder

I fordelingene etter alder er den enkelte person gruppert etter alder pr. 31. desember 1970 (1970 minus fødselsår), og ikke som ved tidligere tellinger etter alder på tellingstidspunktet.

Ekteskapelig status

Det er brukt fire hovedgrupperinger etter ekteskapelig status, nemlig ugifte, gifte, separerte og før gifte. Som før gifte er regnet skilte, enker og enkemenn.

Utdanning

Opgavene over utdanning omfatter enkeltutdanninger på heltid av minst 5 måneders normal varighet og deltidsutdanninger av tilsvarende varighet. For personer med flere enkeltutdanninger, er den utdanning som har lengst samlet varighet (normal varighet av enkeltutdanningen tillagt varigheten av den forutdanning som kreves) regnet som høyeste utdanning. Av utdanninger med lik samlet varighet, er den som antas å være av størst yrkesmessig betydning, oppfattet som personens høyeste utdanning. Klassifiseringen er i samsvar med Standard for utdanningsgruppering (Statistisk Sentralbyrås Håndbøker, nr. 28). I tellingen er det imidlertid foretatt følgende tre-delning av standardens gymnasnivå (samlet utdanningsvarighet 10-12 år):

1. Utdanning på gymnasnivå I (10 år)
2. Utdanning på gymnasnivå II (11 år)
3. Utdanning på gymnasnivå III (12 år)

Videre er utvidet grunnskoleutdanning (10. frivillig år) i tellingen gruppert sammen med 9-årig grunnskole, mens den er skilt ut som egen gruppe under gymnasnivå i Standard for utdanningsgruppering.

Yrkesaktivitet

Som yrkesaktivitet er regnet alt arbeid mot vederlag, enten i form av lønn, inntekt av egen bedrift, naturalier e.l., inklusive arbeid som familiemedlem uten fast lønn i familiebedrift (f.eks. gårdsbruk, forretning m.v.), vernepliktstjeneste og tilsvarende pliktjeneste, men eksklusive husarbeid for egen familie.

I gruppen "Med yrkesaktivitet" er tatt med alle personer 16 år og over som utførte yrkesaktivitet i hele eller en del av perioden 1. november 1969 - 31. oktober 1970, også personer som begynte eller sluttet i arbeidslivet i denne perioden, deltidsarbeidere og elever og studenter som hadde hatt feriearbeid.

I tidligere tellinger er personer med inntekt av egen yrkesaktivitet som viktigste kilde til livsopphold, regnet til yrkesbefolkningen (personer med yrke). I disse tellingene avviker imidlertid definisjonen av yrkesaktivitet på enkelte punkter fra definisjonen som er gitt ovenfor. I 1970-tellingen er ikke en bestemt gruppe av personer regnet som yrkesbefolkning. Det er imidlertid gitt fordelinger etter viktigste kilde til livsopphold og etter arbeidstid.

Viktigste kilde til livsopphold

Personer 16 år og over er gruppert etter den kilde til livsopphold som var viktigst de siste 12 månedene før tellingstidspunktet.

Med inntekt av eget arbeid er ment inntekt av egen yrkesaktivitet.

"Pensjon, trygd" omfatter syketrygd, arbeidsløshetsstrygd, forsørgertrygd, uføretrygd, alderstrygd, yrkesskadetrygd, krigspensjon, bedriftspensjon o.l. Ektefeller som hadde hver sin pensjon som viktigste kilde til livsopphold, er begge gruppert under denne kilden til livsopphold. I disse tilfellene er således ikke den ene ektefellen regnet som forsørget eller å ha husarbeid i hjemmet som viktigste kilde til livsopphold.

Som formue, lån m.v. er også regnet føderåd, leieinntekt, forpaktningssinntekt, annen formuesinntekt og utbetalinger i samband med livsforsikring eller individuell pensjonsforsikring.

"Stipend m.v." omfatter foruten stipend, underhold fra andre enn privatpersoner (f.eks. stønader fra det offentlige, institusjoner eller bedrifter), unntatt pensjon og trygd.

I gruppen "Husarbeid i hjemmet, forsørget" er tatt med alle personer som ikke hadde en av kildene som er spesifisert foran, som den viktigste kilde til livsopphold.

Inntektstaker/Ikke-inntektstaker

Som inntektstakere er regnet personer 16 år og over med inntekt av eget arbeid; pensjon, trygd m.v.; formue, lån m.v. eller stipend m.v. som viktigste kilde til livsopphold. Tilsvarende er som ikke-inntektstakere regnet alle personer under 16 år og personer 16 år og over som under viktigste kilde til livsopphold er gruppert på "Husarbeid i hjemmet, forsørget". Husmødre som ikke var inntektstakere, er skilt ut som egen gruppe. Denne gruppen omfatter gifta kvinner 16 år og over med husarbeid i hjemmet som viktigste kilde til livsopphold.

I tabell 2 er ikke-inntektstakere gruppert etter samme kilde til livsopphold/næring som en inntektstaker i samme familie (definisjon av familieenheten er gitt i avsnitt 3). Denne inntektstakeren er valgt ut etter følgende prioritetsrekkefølge:

1. Mannlig ektefelle/far
2. Kvinnelig ektefelle/mor
3. Eldste sønn, nest eldste sønn osv.
4. Eldste datter, nest eldste datter osv.

Personer som tilhørte familie uten en eneste inntektstaker, er i tabell 2 gruppert under uopp-gitt kilde til livsopphold.

Elever, studenter (tabell 5)

Som elever og studenter er i tabell 5 regnet personer som i løpet av de siste 12 måneder før tellingstidspunktet, gikk på skole eller studerte, uten hensyn til andre aktiviteter som f.eks. yrkesaktivitet.

Arbeidstid

Oppgavene over arbeidstid gjelder perioden 1. november 1969 - 31. oktober 1970 og omfatter tid som er gått med til yrkesaktivitet. Tid som er brukt til skolearbeid, studier og husarbeid for egen familie, er således ikke inkludert. Personer som i perioden hadde mindre enn i alt én måneds sykefravær, og ellers - bortsett fra ferie - arbeidet full dag hele perioden, er regnet å ha hatt heldagsarbeid.

Generelt om grupperingen etter næring, yrke og yrkesstatus

Personer 16 år og over med yrkesaktivitet er gruppert på næring etter arten av virksomheten til den bedrift som den enkelte arbeidet i hele tiden eller lengst tid de siste 12 måneder før tellingstidspunktet. Disse personene er videre gruppert på det yrke og den yrkesstatus som de hadde hele tiden eller lengst tid i bedriften i 12-månedersperioden.

Næring

Næringsgrupperingen er foretatt etter 1960-utgaven av Standard for næringsgruppering i offentlig norsk statistikk (Statistisk Sentralbyrås Håndbøker, nr. 9). Denne standarden er i samsvar med International Standard Industrial Classification of All Economic Activities (ISIC), Rev. 1.

Med begrepet "Industri m.v." som er brukt i tabelldelen, er ment næringene bergverksdrift m.v., industri og kraft- og vannforsyning m.v. Videre er som "Samferdsel" regnet næringene sjøtransport og annen samferdsel. Samlegruppen "Tjenesteytende næringer" omfatter finansinstitusjoner, eienomsdrift, offentlig administrasjon og forsvar, offentlig og privat tjenesteyting og personlig tjenesteyting. I tabell 4 er under "Annen tjenesteyting" tatt med næringsgrenene hotell- og restaurantdrift og vask, rensing og andre personlige tjenester.

Yrke

Yrkesgrupperingen er foretatt etter Standard for yrkesgruppering i offentlig norsk statistikk (utgitt av Arbeidsdirektoratet i 1965) som i prinsippet følger 1958-utgaven av International Standard Classification of Occupations (ISCO).

Yrkesstatus

I tellingen er det brukt følgende fire grupperinger etter yrkesstatus:

1. Ansatt
2. Selvstendig uten leid hjelp
3. Selvstendig med leid hjelp
4. Familienmedlem uten fast lønn i familiebedrift

Personer (også medeiere) som arbeide i firmaer organisert som aksjeselskap, andelslag eller annen selskapsform med begrenset ansvar, er alltid regnet som ansatte.

En person er regnet som selvstendig (med eller uten leid hjelp) dersom vedkommende drev firmaet alene for egen regning eller sammen med andre som medeier med ubegrenset ansvar (f.eks. i ansvarlig selskap). I de tilfelle hvor ektefeller arbeide i felles virksomhet (f.eks. gårdsbruk, forretning) som ikke var organisert som aksjeselskap e.l., er den ene ektefellen regnet som selvstendig og den andre som familiemedlem uten fast lønn i familiebedrift. Gruppen "Familiemedlem uten fast lønn i familiebedrift" omfatter ellers personer som arbeide i familievirksomhet uten fast avtalt lønn og som verken var eier eller medeier i virksomheten. Et familiemedlem uten fast lønn kan imidlertid ha vederlag for arbeidet i form av kost og losji, andel av overskott e.l.

I tabell 4 er det gitt oppgaver over tallet på henholdsvis ansatte og selvstendige (med eller uten leid hjelp). Differansen mellom summer av disse tall og totaltall utgjør følgelig tallet på familiemedlemmer uten fast lønn i familiebedrift.

Arbeids-/skole-/studiested

Personer som pr. 1. november 1970 både hadde inntekt av eget arbeid og som gikk på skole eller studerte, er i tabell 6 gruppert som yrkesaktive og etter arbeidssted dersom arbeidstiden de foregående 12 månedene utgjorde minst 1 000 timer. I motsatt fall er de gruppert som skoleelever/studenter og etter skole-/studiested.

Som personer med annet arbeidssted er regnet personer som arbeide i flere kommuner, var til sjøs eller som arbeide i utlandet. Tilsvarende er personer som studerte i utlandet gruppert under annet studiested.

Egen bolig

Ektefeller som var bosatt i samme privatbolig og hvor minst én av ektefellene var boliginnehaver, er begge regnet å ha egen bolig. For øvrig er bare boliginnehaveren eller én av boliginnhaverne gruppert under "Egen bolig". Forpleide i aldershjem, barnehjem og pleiehjem og losjerende i pensjonater og hoteller m.v. er aldri regnet å ha egen bolig.

Definisjon av begrepet "Boliginnehaver" er gitt i kapittel 4 under avsnittet "Eier-/leierforhold".

3. DEFINISJON AV FAMILIE OG HUSHOLDNINGSTYPE

Grupperingene på familie og husholdningstype refererer seg til tellingstidspunktet den 1. november 1970.

Familie

Til én og samme familie er regnet:

1. Ektepar og eventuelle ugifte barn registrert bosatt i samme privatbolig, aldershjem, pleiehjem, pensjonat, hotell e.l.
2. Far/mor med ugifte barn registrert bosatt i samme privatbolig, aldershjem, pleiehjem, pensjonat, hotell e.l.
3. Hver enkelt person som ikke hører inn under noen av de to gruppene som er spesifisert ovenfor (bl.a. personer uten fast bopel). Disse personene danner således hver for seg egen familie (familie med én person).

I familier med ektepar er også tatt med eventuelle ugifte barn av bare den ene ektefellen og ugifte adoptivbarn og stebarn, men ikke fosterbarn.

Av reglene som er nevnt ovenfor, går det fram at personer (f.eks. ektefeller) som ikke var registrert bosatt i samme privatbolig, aldershjem, pleiehjem, pensjonat, hotell e.l., aldri er gruppert under samme familie. Videre går det fram at gifte, separerte, skilte, enker og enkemenn ikke i noe tilfelle er regnet til samme familie som foreldrene. Når f.eks. et ektepar bor sammen med en skilt datter, danner ektefellene egen familie og datteren egen familie. Ellers kan nevnes at ugifte søsken som har felles bolig, men hvor ingen av foreldrene er bosatt, hver for seg er regnet som særskilt familie.

Husholdningstype

Det er skilt mellom tre hovedtyper av husholdning, nemlig privathusholdning, felleleshusholdning og annen husholdning.

Gruppen "Privathusholdning" omfatter personer som var registrert som bosatt i privatbolig. Denne husholdningstypen er videre splittet opp etter tallet på familier i husholdningen. Som husholdningsenhet er her regnet bolighusholdning (som omfatter alle bosatte i samme bolig) og ikke kosthusholdning som ved tidligere tellinger.

Til felleleshusholdning er regnet forpleide som var registrert bosatt i aldershjem, barnehjem og pleiehjem og losjerende som var registrert bosatt i pensjonat, hotell e.l.

Betjeningspersonale bosatt ved felleleshusholdninger er alltid gruppert under privathusholdning. Det samme gjelder militært personell som var bosatt i militærforlegning.

Annen husholdning omfatter personer uten fast bopel.

4. DEFINISJON AV HUS OG BOLIG OG HUS- OG BOLIGKJENNEMERKER

Hus- og boligopplysningene refererer seg til den 1. november 1970.

Hus

Som eget hus er som hovedregel regnet bygg som fra kjeller til loft er atskilt fra andre bygg. Fra denne regelen er det gjort følgende to unntak:

1. Hver enkelt bolig i vertikalt delte tomannsboliger og i rekke, kjede, atrium og terrasse er alltid regnet som særskilt hus.
2. Selv om det fra kjeller til loft er skillevegg(er) uten gjennomgang, er henholdsvis horisontalt delte tomannsboliger som er bygd sammen i rekke e.l., og hver enkelt blokk regnet til ett og samme hus.

Som nevnt under avsnitt 1, omfatter tellingen alle hus hvor minst én person var registrert som bosatt den 1. november 1970.

Bolig

Til en bolig (leilighet m.v.) er som hovedregel regnet rom som er bygd (eller ombygd) til bruk for én person eller for flere personer med fellesskap i kost og losji, og hvor det er adkomst til rommene (rommet) uten å måtte gå gjennom en annen bolig. Avgrensingen av boligenhetene er ellers foretatt etter følgende spesielle regler:

1. En hybel med egen inngang (utenfra eller fra korridor, oppgang e.l.) og som er bygd i tilknytning til en bolig, er regnet som særskilt bolig bare når hybelboeren (hybelboerne) selv holdt kosten.
2. Hybler uten egen inngang er ikke skilt ut som særskilte boliger.
3. I hybelbygg o.l. er hver enkelt hybel regnet som egen bolig, også i de tilfelle flere hybler har felles gang, hall, bad og/eller kjøkken.
4. I bygg for felleleshusholdning, i hus som er bygd i tilknytning til slike bygg og i militærforlegninger er hybler o.l. for ansatte regnet som særskilte boliger. Likeledes er rom som ble brukt av en ansatt med ektefelle og eventuelle barn, regnet til én og samme bolig.

Med privatbolig er i tellingen ment boliger som ikke er bebodd av forpleide i aldershjem, barnehjem og pleiehjem eller av losjerende i pensjonater, hoteller o.l. Boliger for ansatte (f.eks. sykepleiere) ved felleleshusholdninger er således regnet som privatboliger. Det samme gjelder boliger for befal m.v. i militærforlegninger.

Som nevnt under avsnitt 1, omfatter tellingen alle privatboliger hvor minst én person var registrert bosatt den 1. november 1970. Som betegnelse på disse boligene er i tabelldelen brukt "Bebodde boliger". For de enkelte hus som er med i tellingen, er det imidlertid hentet inn oppgaver over samlet tall på privatboliger (inkl. ubebodde boliger og boliger med bare midlertidig bosatte). Tallene på boliger i alt i tabell 9 gjelder disse boligene.

Rom

Oppgavene over tall på rom refererer seg til boliger som er med i tellingen, og omfatter beboelsesrom på 6 m² eller mer som kan nyttes året rundt. Bortsett fra i tabell 11, er også kjøkken på 6 m² eller mer inkludert. Entré, hall, bad, alkove, hems og rom som bare nyttes i næringsvirksomhet (f.eks. kontor) er ikke med.

Bosatte

Tallene på bosatte omfatter personer registrert som bosatt i privatboliger og således ikke personer som er regnet til felleleshusholdning og personer uten fast bopel.

Hustype

Som våningshus i tilknytning til gårdsdrift er - uansett hustype ellers - regnet hus hvor gårdbrukeren selv, forpakter eller kårfolk var bosatt, men ikke hus for gårdsarbeidere og hus på nedlagte bruk.

Hustypen "Frittliggende enebolig" omfatter hus med én bolig og med minst en halv meters avstand til nærmeste hus (unntatt garasje o.l.).

Til gruppen "Enebolig i rekke, kjede, atrium m.v." er også regnet husenhetene i vertikalt delte tomannsboliger.

Horisontalt delt tomannsbolig er hus med to vanlige leiligheter (som kan ha ulik størrelse) og hvor den ene leiligheten ligger i en etasje over den annen.

Hustypen "Annet småhus" omfatter hus med inntil 2½ etasjer (ekskl. underetasje), unntatt våningshus i tilknytning til gårdsdrift, eneboliger og horisontalt delte tomannsboliger. Hus som har én eller to vanlige leiligheter og hybelleilighet som er skilt ut som egen bolig, er også gruppert under denne hustypen.

Som blokk er regnet hus med 3 etasjer (ekskl. underetasje) eller mer.

Provisorisk boligbygg er hus m.v. som helt eller delvis er tatt i bruk til bolig for 10 år eller mindre (inkl. campingvogner, båter, telt, gammer o.l.).

Gruppen "Forretningsbygg m.v." omfatter hus hvor halvparten eller mindre av golvarealet nyttes til privatboliger, unntatt bygg for felleleshusholdning. Hus med to etasjer og hvor det er forretning i første etasje og bolig i annen etasje, er alltid gruppert under denne hustypen.

Som bygg for felleleshusholdning er regnet hus hvor det for bosatte og/eller midlertidig tilstedeværende er organisert felleleshusholdning. Hus i studentbyer o.l. er imidlertid aldri gruppert her. Av avgrensingsregler som det er gjort rede for under andre avsnitt, går det fram at oppgaver over tall på boliger, rom og bosatte i bygg for felleleshusholdning, bare omfatter privatboliger og rom og bosatte i disse boligene.

Byggeår

Som byggeår er for det enkelte hus regnet det år da minst halvparten av boligene i huset var ferdige til innflytning. Hus som er ombygd, er gruppert etter opprinnelig byggeår.

WC, bad

Boliger med eget wc/eget bad omfatter boliger med wc/bad som bare de bosatte i boligen har rett til å nytte, uten hensyn til om wc/bad ligger i eller utenfor boligen. Som boliger med felles wc/felles bad er regnet boliger som har wc/bad felles med en eller flere andre boliger.

Eier-/leierforhold

Personer med råderett over boligen som de er bosatt i (eier, leier den e.l.), er regnet som boliginnehavere.

Boliginnehavere (f.eks. medlemmer av borettslag) med aksje eller andel som gir boret til boligen, er alltid regnet som leieboere med aksje/andel, også i de tilfelle det er betalt innskott som er høyere enn pålydende verdi av aksjen/andelen.

Leieboere med innskott er boliginnehavere som har betalt innskott (f.eks. obligasjonsinnskott) for å leie boligen, men ikke leieboere som bare har betalt forskott på husleie.

Boliginnehavere som disponerer boligen vederlagsfritt eller som kårbolig, er regnet som leieboere.

En boliginnehaver er regnet å disponere boligen som tjenestebolig når den er stilt til disposisjon i samband med tjenesteforhold på vilkår av at boligen må fraflyttes når tjenesteforholdet opphører, uten hensyn til om det betales husleie eller ikke. Boliger som boliginnehaveren har aksje, andel eller innskott i, er imidlertid aldri regnet som tjenestebolig.

Gjennomsnittstall

Boliger pr. hus er lik tallet på privatboliger i hus som er med i tellingen (inkl. ubebodde boliger og boliger med bare midlertidig tilstedeværende) dividert med tallet på hus som er med i tellingen.

Bebodde boliger pr. hus er lik tallet på privatboliger som er med i tellingen dividert med tallet på hus som er med i tellingen.

Rom pr. bolig er lik tallet på rom (inkl. kjøkken på 6 m^2 eller mer) i privatboliger som er med i tellingen dividert med tallet på disse boligene.

Bosatte pr. bolig er lik tallet på bosatte i privatboliger dividert med tallet på privatboliger som er med i tellingen.

Bosatte pr. rom er lik tallet på bosatte i privatboliger dividert med tallet på rom (inkl. kjøkken på 6 m^2 eller mer) i privatboliger som er med i tellingen.

5. INNDELINGEN I TELLINGSKRETSE

For områder som i 1960 tilhørte herredskommune, er kretsinnstillingen foretatt av Byrådet og etter de samme retningslinjer som i 1960-tellingen. Følgende hovedregler er lagt til grunn for innstillingen:

1. En tellingskrets bør være mest mulig ensartet når det gjelder kommunikasjonsforhold, næringsstruktur og befolkningsutvikling.
2. Kretsgrenser må ikke skjære sogne- eller kommunegrenser.
3. En krets skal bestå enten bare av ett tettbygd strøk, del av tettbygd strøk eller av spredtbygd strøk. Som tettbygd strøk regnes områder med minst 200 bosatte på tellings-tidspunktet og hvor avstanden mellom bolighusene som regel ikke overstiger 50 meter. En hussamling som ligger mer enn 50 meter fra en tettbebyggelse, er imidlertid regnet som en del av det tettbygde strøket dersom hussamlingen naturlig hører sammen med tettbebyggelsen. Andre områder er regnet som spredtbygde strøk og er delt videre opp i tellingskretser.

I 1970-tellingen er det for områder som i 1960 tilhørte herredskommune, bare foretatt følgende endringer i kretsinnstillingen som da ble brukt:

1. Når regulering av kommune- eller sognegrenser førte til at en 1960-krets falt inn under mer enn én kommune eller ett sogn i 1970, er kretsen delt videre opp slik at kretsgrenser ikke skjærer kommune- eller sognegrenser.
2. Grensene for tettbygde strøk (og dermed for tettbygde kretser) er justert i samsvar med bosettingen pr. 1. november 1970 etter reglene for avgrensning av disse strøkene.
3. I de tilfelle avgrensingen i 1960-tellingen av spredtbygde kretser ikke var i samsvar med reglene for kretsinnstilling, er grensene justert i 1970-tellingen.

Innstillingen i tellingskretser av områder som i 1960 tilhørte bykommune, er foretatt av folke-registrene i samråd med kommunale myndigheter. I flere tilfelle er kretsinnstillingen for disse områdene ikke den samme som i 1960-tellingen. I begge tellingene er imidlertid grensene fastlagt slik at de ikke skjærer kommune- eller sognegrenser og at en krets består enten bare av tettbygd strøk eller bare av spredtbygd strøk (avgrenset etter reglene som er nevnt ovenfor).

Tettbygde strøk i områder som i 1960 tilhørte herredskommune, er vanligvis ikke delt opp i flere kretser. Byområder er imidlertid alltid regnet til flere kretser.

I vedlegg 1 a er det gitt en kretsfortegnelse, i vedlegg 2 en kartskisse over kretsinnndelingen og i vedlegg 3 et oversiktskart over en eller flere tettbygde kretser. En oversikt som viser hvilke tellingskretser som inngår i de enkelte sogn, er gitt i vedlegg 1 b.

6. Merknader til tabell 1

I tabell 1 har en generelt sett tatt sikte på å gi tall tilbake til 1801 etter kommuneinn- delingen i 1970. Over et så langt tidsrom har det imidlertid skjedd så mange endringer i kommuneinn- delingen at det for de fleste kommuner ikke kan gis en sammenliknbar tallserie for hele perioden.

Øvre Eiker ble eget herred i 1885 ved deling av Eker herred i to herreder - Øvre Eiker og Nedre Eiker. Mellom tellingen i 1960 og tellingen i 1970 er en del av Flesberg herred overført til Øvre Eiker. I vedlegg 1 c er det gitt en oversikt som viser hvilke kommuner de enkelte tellings- kretsene tilhørte i 1960.

I tabell 1 gjelder tallene for 1865 og 1875 Haug sogn, Fiskum sogn og Bakke sogn i Eker herred. Tallene for 1946 og tidligere omfatter ikke folketallet (ialt 8 personer pr. 1. november 1960) i om- rådet som er overført fra Flesberg til Øvre Eiker.

TABELLER

TABELL 1. FOLKEMENGDEN VED FOLKETELLINGENE 1801-1970

| ÅR | FOLKE- MENGDEN | ÅR | FOLKE- MENGDEN | ÅR | FOLKE- MENGDEN | ÅR | FOLKE- MENGDEN | ÅR | FOLKE- MENGDEN | ÅR | FOLKE- MENGDEN |
|---------|-------------------|---------|-------------------|---------|-------------------|---------|-------------------|---------|-------------------|---------|-------------------|
| 1801 .. | .. | 1835 .. | .. | 1865 .. | 8 719 | 1900 .. | 7 739 | 1930 .. | 10 350 | 1960 .. | 12 516 |
| 1815 .. | .. | 1845 .. | .. | 1875 .. | 8 301 | 1910 .. | 8 294 | 1946 .. | 11 011 | 1970 .. | 13 312 |
| 1825 .. | .. | 1855 .. | .. | 1890 .. | 7 393 | 1920 .. | 9 526 | 1950 .. | 11 564 | | |

I SF MERKNADER TIL TABELL 1 PÅ SIDE 14

TABELL 2. FOLKEMENGDEN ETTER KJØNN OG INNTEKTSTAKERNES VIKTIGSTE KILDE TIL LIVSOPPHOLD OG NÆRING

| VIKTIGSTE KILDE TIL LIVSOPPHOLD OG NÆRING | I ALT | MENN | KVIN- NER | INN- TEKTS- TAKERE | IKKE-INNTEKTSTAKERE | | | | |
|---|--------|-------|--------------|--------------------------|---------------------|---------------|-------|----------------|-------------|
| | | | | | I ALT | HUS- MØDRE | ANDRE | | |
| | | | | | | | I ALT | AV DISSE: | |
| | | | | | | | | UNDER 16 ÅR | 16-24 ÅR |
| I ALT | 13 312 | 6 663 | 6 649 | 6 865 | 6 447 | 2 443 | 4 004 | 3 326 | 566 |
| INNTÆKT AV EGET ARBEID I ALT .. | 10 577 | 5 544 | 5 033 | 4 698 | 5 879 | 2 205 | 3 674 | 3 111 | 501 |
| JORDBRUK OG SKUGBRUK M.V. | 1 145 | 619 | 526 | 481 | 664 | 265 | 399 | 296 | 88 |
| FISKE M.V. OG HVALFANGST | - | - | - | - | - | - | - | - | - |
| INDUSTRI M.V. | 4 685 | 2 519 | 2 166 | 1 999 | 2 686 | 1 042 | 1 644 | 1 428 | 191 |
| RYGGF- OG ANLEGGSVIRKSOMHET .. | 1 162 | 654 | 506 | 429 | 733 | 277 | 456 | 397 | 55 |
| VAREHANDEL | 1 009 | 430 | 579 | 519 | 490 | 154 | 336 | 287 | 42 |
| SAMFERDSEL | 1 115 | 642 | 473 | 456 | 659 | 255 | 404 | 331 | 67 |
| TJENESTETJENDE NÆRINGER | 1 446 | 671 | 775 | 807 | 639 | 210 | 429 | 366 | 58 |
| UOPP-GITT NÆRING | 15 | 9 | 6 | 7 | 8 | 2 | 6 | 6 | - |
| PENSJON, TRYGD | 2 454 | 976 | 1 478 | 2 030 | 424 | 213 | 211 | 153 | 39 |
| FORMUE, LÅN M.V. | 136 | 88 | 48 | 113 | 23 | 15 | 8 | 7 | 1 |
| STIPEND M.V. | 25 | 15 | 10 | 24 | 1 | - | 1 | 1 | - |
| UOPP-GITT | 120 | 40 | 80 | - | 120 | 10 | 110 | 54 | 25 |

TABELL 3. PERSONER 16 ÅR OG OVER ETTER YRKESAKTIVITET, KJØNN OG ALDER

| KJØNN OG ALDER | I ALT | UTEN YRKES- AKTI- VITET | MED YRKESAKTIVITET | | | | | | |
|---------------------|-------|----------------------------------|--------------------|--------------------|-------------|-------------|---------------------------------|-------|---------------|
| | | | I ALT | ARBEIDSTID I TIMER | | | | I ALT | UOPP- GITT |
| | | | | UNDER 100 | 100- 499 | 500- 999 | 1 000 OG MER | | |
| | | | | | | | AV DISSE: HELDAGS- ARBEID | | |
| I ALT | 9 986 | 4 324 | 5 662 | 54 | 387 | 522 | 4 699 | 3 970 | - |
| 16-19 | 805 | 359 | 446 | 5 | 100 | 68 | 273 | 206 | - |
| 20-24 | 1 037 | 253 | 784 | 9 | 42 | 42 | 691 | 544 | - |
| 25-59 | 5 513 | 1 831 | 3 682 | 26 | 171 | 303 | 3 182 | 2 756 | - |
| 60-66 | 1 015 | 492 | 523 | 5 | 43 | 52 | 423 | 357 | - |
| 67-69 | 392 | 255 | 137 | 1 | 11 | 23 | 102 | 83 | - |
| 70 OG OVER | 1 224 | 1 134 | 90 | 8 | 20 | 34 | 28 | 24 | - |
| MENN I ALT | 4 975 | 998 | 3 977 | 21 | 135 | 133 | 3 688 | 3 220 | - |
| 16-19 | 400 | 158 | 242 | 3 | 58 | 37 | 144 | 107 | - |
| 20-24 | 537 | 42 | 495 | 4 | 19 | 14 | 458 | 356 | - |
| 25-59 | 2 782 | 1 20 | 2 662 | 7 | 24 | 25 | 2 606 | 2 347 | - |
| 60-66 | 498 | 101 | 397 | 2 | 13 | 17 | 365 | 313 | - |
| 67-69 | 201 | 93 | 108 | - | 7 | 11 | 90 | 76 | - |
| 70 OG OVER | 557 | 484 | 73 | 5 | 14 | 29 | 25 | 21 | - |
| KVINNER I ALT | 5 011 | 3 326 | 1 685 | 33 | 252 | 389 | 1 011 | 750 | - |
| 16-19 I ALT | 405 | 201 | 204 | 2 | 42 | 31 | 129 | 99 | - |
| AV DISSE: GIFFE ... | 37 | 21 | 16 | - | 1 | 4 | 11 | 8 | - |
| 20-24 I ALT | 500 | 211 | 289 | 5 | 23 | 28 | 233 | 188 | - |
| AV DISSE: GIFFE ... | 267 | 164 | 103 | 5 | 12 | 18 | 68 | 44 | - |
| 25-59 I ALT | 2 731 | 1 711 | 1 020 | 19 | 147 | 278 | 576 | 409 | - |
| AV DISSE: GIFFE ... | 2 345 | 1 536 | 809 | 16 | 137 | 256 | 400 | 255 | - |
| 60-66 | 517 | 391 | 126 | 3 | 30 | 35 | 58 | 44 | - |
| 67-69 | 191 | 162 | 29 | 1 | 4 | 12 | 12 | 7 | - |
| 70 OG OVER | 667 | 650 | 17 | 3 | 6 | 5 | 3 | 3 | - |

TABELL 4. PERSONER 16 ÅR OG OVER MED MINST 100 ARBEIDSTIMER ETTER YRKESSTATUS, ARBEIDSTID, KJØNN OG NÆRING/YRKESOMRÅDE

| NÆRING/YRKESOMRÅDE | AV DISSE: | | | | | ARBEIDSTID I TIMER | | | | | |
|---|-----------|--------------|------------------------|-------|--------------|--------------------|------|--------------|--------------|-------|--------------|
| | I ALT | AN- SATTE | SELV- STEN- DIGE | MENN | KVIN- NER | 100-999 | | | 1 000 OG MER | | |
| | | | | | | I ALT | MENN | KVIN- NER | I ALT | MENN | KVIN- NER |
| I ALT | 5 608 | 4 540 | 745 | 3 956 | 1 652 | 909 | 268 | 641 | 4 699 | 3 688 | 1 011 |
| NÆRING | | | | | | | | | | | |
| JØRDBRUK | 654 | 45 | 368 | 429 | 225 | 228 | 44 | 184 | 426 | 385 | 41 |
| SKOGBRUK M.V. | 63 | 49 | 14 | 58 | 5 | 9 | 4 | 5 | 54 | 54 | - |
| FISKE M.V., HVALFANGST | - | - | - | - | - | - | - | - | - | - | - |
| BÆRINGSVERKSDRIFT M.V. ... | 21 | 13 | 6 | 20 | 1 | 2 | : | : | 19 | : | : |
| INDUSTRI | 2 121 | 2 033 | 78 | 1 722 | 399 | 223 | 123 | 100 | 1 898 | 1 599 | 299 |
| BYGGE- OG ANLEGGSVIRKS. | 458 | 373 | 81 | 442 | 16 | 29 | 19 | 10 | 429 | 423 | 6 |
| KRAFT-, VANNFØRS. M.V. | 91 | 89 | 2 | 84 | 7 | 8 | 4 | 4 | 83 | 80 | 3 |
| VAREHANDEL | 638 | 499 | 91 | 295 | 343 | 119 | 13 | 106 | 519 | 282 | 237 |
| FINANSINSTITUSJONER ... | 73 | 73 | - | 37 | 36 | 9 | 3 | 6 | 64 | 34 | 30 |
| EIENDOMSDRIFT | 6 | 3 | 2 | 2 | 4 | 2 | : | : | 4 | : | : |
| SJØTRANSPORT | 72 | 71 | 1 | 65 | 7 | 5 | 5 | - | 67 | 60 | 7 |
| ANNFN SAMFERDSEL | 419 | 358 | 55 | 365 | 54 | 29 | 10 | 19 | 390 | 355 | 35 |
| ØFF. ADM. OG FØRSVAR .. | 193 | 193 | - | 147 | 46 | 20 | 7 | 13 | 173 | 140 | 33 |
| ØFF. OG PRIV. TJ.YTING | 648 | 614 | 30 | 262 | 386 | 166 | 31 | 135 | 482 | 231 | 251 |
| LØNT HUSARBEID | 53 | 53 | - | - | 53 | 28 | - | 28 | 25 | - | 25 |
| ANNFN TJENESTEYTING ... | 90 | 66 | 17 | 22 | 68 | 31 | 1 | 30 | 59 | 21 | 38 |
| UØPPGITT | 8 | 8 | - | 6 | 2 | 1 | 1 | - | 7 | 5 | 2 |
| 1 | | | | | | | | | | | |
| YRKESOMRÅDE | | | | | | | | | | | |
| TEKNISK, VITENSKAPLIG, HUMANISTISK OG KUNST- NERISK ARBEID I ALT ... | 542 | 515 | 25 | 302 | 240 | 90 | 22 | 68 | 452 | 280 | 172 |
| TEKNISK ARBEID | 106 | 105 | 1 | 106 | - | 2 | 2 | - | 104 | 104 | - |
| MEDISINSK ARBEID | 16 | 7 | 9 | 13 | 3 | - | - | - | 16 | 13 | 3 |
| SYKKEPLIFTE- OG ANNET PLEIEARBEID | 106 | 105 | - | 2 | 104 | 32 | : | : | 74 | : | : |
| PELAGOGISK ARBEID ... | 189 | 188 | 1 | 106 | 83 | 33 | 11 | 22 | 156 | 95 | 61 |
| ADM.- OG FORVALTNINGS- ARB., BØR.- OG ORGANI- SASJONSLEDELSE I ALT .. | 117 | 74 | 43 | 114 | 3 | 6 | 5 | 1 | 111 | 109 | 2 |
| ØFFENTLIG ADM.- OG FORVALTNINGSARBEID .. | 13 | 13 | - | 12 | 1 | : | : | : | : | 12 | : |
| BØR. OG ØRG.LEDELSE | 104 | 61 | 43 | 102 | 2 | : | 5 | : | : | 97 | : |
| KONTORARBEID | 393 | 378 | 3 | 127 | 266 | 69 | 8 | 61 | 324 | 119 | 205 |
| HANDELSARBEID I ALT ... | 488 | 356 | 85 | 208 | 280 | 95 | 7 | 88 | 393 | 201 | 192 |
| GROSSISTER OG ØFTALJISTER | 83 | - | 83 | 68 | 15 | 5 | 2 | 3 | 78 | 66 | 12 |
| HANDELSREISENDE- OG AGFNTURARBEID | 27 | 24 | 1 | 23 | 4 | 1 | - | 1 | 26 | 23 | 3 |
| HANDELSARB. FKA KONT. OG ØFTALJHANDELSARB. | 366 | 321 | - | 105 | 261 | 88 | 4 | 84 | 278 | 101 | 177 |
| JØRDBRUKS-, SKOGBRUKS- OG FISKEARBEID | 729 | 108 | 381 | 495 | 234 | 243 | 50 | 193 | 486 | 445 | 41 |
| GRIIVE- OG SPRENGNINGS- ARBEID M.M. | 15 | 13 | 2 | 15 | - | 1 | 1 | - | 14 | 14 | - |
| TRANSPORT- OG KUMMUNI- KASJONSARBEID I ALT ... | 476 | 413 | 56 | 430 | 46 | 37 | 24 | 13 | 439 | 406 | 33 |
| VEGTRAFIKKARBEID ... | 218 | 156 | 56 | 209 | 9 | 20 | 15 | 5 | 198 | 194 | 4 |
| PØST- OG TELEKOM.ARB. | 36 | 36 | - | 8 | 28 | 3 | - | 3 | 33 | 8 | 25 |
| INDUSTRI-, BYGGE- OG ANLEGGSSARBEID I ALT ... | 2 382 | 2 243 | 132 | 2 095 | 287 | 205 | 140 | 65 | 2 177 | 1 955 | 222 |
| JERN- OG MET.VAREARB. | 510 | 489 | 21 | 493 | 17 | 23 | 21 | 2 | 487 | 472 | 15 |
| FLKTRØARBEID | 222 | 220 | 2 | 187 | 35 | 17 | 10 | 7 | 205 | 177 | 28 |
| TREARBEID | 327 | 280 | 45 | 325 | 2 | 19 | : | : | 308 | : | : |
| NÆRINGSMIDDELARBEID . | 55 | 46 | 7 | 39 | 16 | 5 | - | 5 | 50 | 39 | 11 |
| KJFMISK PROSESSAR- REID, TRFFØREDLINGS- OG PAPIRARBEID | 406 | 406 | - | 344 | 62 | 40 | 32 | 8 | 366 | 312 | 54 |
| LASTF.-. LOSSE- OG LAGFRARBEID | 97 | 96 | - | 92 | 5 | 11 | 10 | 1 | 86 | 82 | 4 |
| SERVICEARBEID I ALT ... | 376 | 351 | 17 | 81 | 295 | 159 | 7 | 152 | 217 | 74 | 143 |
| SIVILT ØVERVÅKNINGS- OG TRYGGINGSARBEID .. | 27 | 27 | - | 25 | 2 | 3 | : | : | 24 | : | : |
| HOTELL- OG RESTAU- RANTARBEID, HUSARBEID VAKTMØSTER- OG | 134 | 125 | 4 | 9 | 125 | 51 | 2 | 49 | 83 | 7 | 76 |
| RENGJØRINGSARBEID ... | 143 | 140 | 2 | 25 | 118 | 81 | 2 | 79 | 62 | 23 | 39 |
| MILITØRT ARBEID | 81 | 81 | - | 81 | - | 2 | 2 | - | 79 | 79 | - |
| UØPPGITT | 9 | 8 | 1 | 8 | 1 | 2 | 2 | - | 7 | 6 | 1 |

1 BARF ET UTVALG AV YRKESOMRÅDER ER SPESIFISERT

TABELL 5. PERSONFR 16-69 ÅR ETTER YRKESAKTIVITET, KJØNN OG HØYESTE UTDANNING

| KJØNN OG HØYESTE UTDANNING | I ALT | UTEN YRKESAKTIVITET, ARBEIDST. UNDER 100 TIMER ELLER UOPPGITT | | MED 100 ARBEIDSTIMER ELLER MER | | | | | 1 000 TIMER OG MER |
|---|-------|---|--|--------------------------------|--|---------------|--|----|--------------------------|
| | | I ALT | AV DISSE: I ALT ELEVER, STU- DENTER | 100-499 TIMER | | 500-999 TIMER | | | |
| | | | | I ALT | AV DISSE: ELEVER, STU- DENTER | I ALT | AV DISSE: ELEVER, STU- DENTER | | |
| I ALT | 8 762 | 3 236 | 433 | 5 526 | 367 | 129 | 488 | 74 | 4 671 |
| MFNN I ALT | 4 418 | 530 | 209 | 3 888 | 121 | 80 | 104 | 40 | 3 663 |
| UNGDOMSSKOLENIVÅ, 7-9 ÅR, I ALT .. | 3 015 | 378 | 101 | 2 637 | 62 | 29 | 65 | 15 | 2 510 |
| 7-ÅRIG FOLKESKOLE | 1 919 | 293 | 44 | 1 626 | 41 | 17 | 36 | 4 | 1 549 |
| ALLMENT FAGFELT ELLERS | 578 | 53 | 34 | 525 | 13 | 8 | 17 | 5 | 495 |
| ADMINISTRASJON OG ØKONOMI | 168 | 8 | 3 | 160 | 1 | - | 3 | 1 | 156 |
| INDUSTRI, HÅNDVERK OG TEKNIKK .. | 269 | 22 | 20 | 247 | 7 | 4 | 8 | 5 | 232 |
| SAMFERDSEL | 21 | 1 | - | 20 | - | - | - | - | 20 |
| JORDBRUK, SKOGBRUK OG FISKE | 55 | - | - | 55 | - | - | 1 | - | 54 |
| TJENESTEYTING OG FORSVAR | 4 | - | - | 4 | - | - | - | - | 4 |
| GYMNASNIVÅ I, 10 ÅR, I ALT | 756 | 90 | 72 | 666 | 33 | 28 | 21 | 10 | 612 |
| ALLMENT FAGFELT | 380 | 73 | 63 | 307 | 28 | 25 | 10 | 8 | 269 |
| ADMINISTRASJON OG ØKONOMI | 9 | - | - | 9 | 1 | 1 | - | - | 8 |
| INDUSTRI, HÅNDVERK OG TEKNIKK .. | 92 | 8 | 6 | 84 | 2 | 2 | 3 | 2 | 79 |
| SAMFERDSEL | 51 | 5 | - | 46 | - | - | - | - | 46 |
| JORDBRUK, SKOGBRUK OG FISKE | 181 | 4 | 3 | 177 | 2 | - | 6 | - | 169 |
| TJENESTEYTING OG FORSVAR | 41 | - | - | 41 | - | - | 2 | - | 39 |
| GYMNASNIVÅ II,III, 11-12 ÅR, I ALT | 374 | 37 | 29 | 337 | 11 | 11 | 15 | 14 | 311 |
| ALLMENT FAGFELT | 152 | 31 | 27 | 121 | 9 | 9 | 14 | 13 | 98 |
| ADMINISTRASJON OG ØKONOMI | 21 | 1 | - | 20 | - | - | - | - | 20 |
| INDUSTRI, HÅNDVERK OG TEKNIKK .. | 147 | 4 | 2 | 143 | 2 | 2 | 1 | 1 | 140 |
| SAMFERDSEL | 11 | 1 | - | 10 | - | - | - | - | 10 |
| JORDBRUK, SKOGBRUK OG FISKE | 13 | - | - | 13 | - | - | - | - | 13 |
| TJENESTEYTING OG FORSVAR | 26 | - | - | 26 | - | - | - | - | 26 |
| UNIVERSITETS- OG HØGSKOLENIVÅ I, 13-14 ÅR, I ALT | 154 | 6 | 4 | 148 | 11 | 10 | 2 | 1 | 135 |
| UNDERVISNING | 41 | 2 | - | 39 | 4 | 4 | - | - | 35 |
| ADMINISTRASJON, ØKONOMI, SAMFUNNSVITENSKAP OG JUS | 19 | 1 | 1 | 18 | 2 | 2 | - | - | 16 |
| NATURVITENSKAP OG TEKNIKK | 76 | 3 | 3 | 73 | 3 | 2 | 1 | - | 69 |
| UNIVERSITETS-, HØGSKOLENIVÅ II,III OG FØRSKERNIVÅ, OVER 14 ÅR, I ALT | 94 | 2 | 2 | 92 | 4 | 2 | 1 | - | 87 |
| UNDERVISNING | 19 | - | - | 19 | 2 | 1 | 1 | - | 16 |
| ADMINISTRASJON, ØKONOMI, SAMFUNNSVITENSKAP OG JUS | 11 | 1 | 1 | 10 | - | - | - | - | 10 |
| NATURVITENSKAP OG TEKNIKK | 26 | 1 | 1 | 25 | - | - | - | - | 25 |
| UOPPGITT ELLER INGEN UTDANNING ... | 25 | 17 | 1 | 8 | - | - | - | - | 8 |
| KVINNER I ALT | 4 344 | 2 706 | 224 | 1 638 | 246 | 49 | 384 | 34 | 1 008 |
| UNGDOMSSKOLENIVÅ, 7-9 ÅR, I ALT .. | 3 324 | 2 230 | 93 | 1 094 | 153 | 16 | 284 | 9 | 657 |
| 7-ÅRIG FOLKESKOLE | 2 047 | 1 503 | 53 | 544 | 91 | 7 | 158 | - | 295 |
| ALLMENT FAGFELT ELLERS | 721 | 446 | 35 | 275 | 31 | 4 | 57 | 4 | 187 |
| ADMINISTRASJON OG ØKONOMI | 301 | 146 | 2 | 155 | 11 | 2 | 27 | 4 | 117 |
| INDUSTRI, HÅNDVERK OG TEKNIKK .. | 42 | 25 | - | 17 | 6 | 1 | 2 | - | 9 |
| SAMFERDSEL | - | - | - | - | - | - | - | - | - |
| HELSEVERN | 10 | 6 | - | 4 | - | - | 3 | - | 1 |
| TJENESTEYTING OG FORSVAR | 199 | 103 | 3 | 96 | 14 | 2 | 37 | 1 | 45 |
| GYMNASNIVÅ I, 10 ÅR, I ALT | 667 | 325 | 83 | 342 | 60 | 22 | 70 | 15 | 212 |
| ALLMENT FAGFELT | 593 | 294 | 81 | 299 | 54 | 21 | 62 | 13 | 183 |
| ADMINISTRASJON OG ØKONOMI | 7 | 2 | 1 | 5 | 2 | 1 | - | - | 3 |
| INDUSTRI, HÅNDVERK OG TEKNIKK .. | 10 | 4 | - | 6 | 1 | - | 1 | - | 4 |
| SAMFERDSEL | 24 | 10 | - | 14 | 1 | - | 2 | - | 11 |
| HELSEVERN | 28 | 13 | 1 | 15 | 2 | - | 5 | 2 | 8 |
| TJENESTEYTING OG FORSVAR | - | - | - | - | - | - | - | - | - |
| GYMNASNIVÅ II,III, 11-12 ÅR, I ALT | 200 | 103 | 37 | 97 | 19 | 6 | 20 | 8 | 58 |
| ALLMENT FAGFELT | 114 | 62 | 35 | 52 | 9 | 6 | 11 | 7 | 32 |
| ADMINISTRASJON OG ØKONOMI | 9 | 3 | - | 6 | 1 | - | 1 | - | 4 |
| INDUSTRI, HÅNDVERK OG TEKNIKK .. | 10 | 4 | - | 6 | 1 | - | 1 | - | 4 |
| SAMFERDSEL | 3 | 2 | - | 1 | - | - | - | - | 3 |
| HELSEVERN | 47 | 23 | 2 | 24 | 7 | - | 3 | - | 14 |
| TJENESTEYTING OG FORSVAR | 16 | 8 | - | 8 | 1 | - | 3 | 1 | 4 |
| UNIVERSITETS- OG HØGSKOLENIVÅ I, 13-14 ÅR, I ALT | 107 | 23 | 8 | 84 | 12 | 4 | 9 | 2 | 63 |
| UNDERVISNING | 53 | 11 | 4 | 42 | 7 | 2 | 4 | 1 | 31 |
| ADMINISTRASJON, ØKONOMI, SAMFUNNSVITENSKAP OG JUS | 26 | 7 | 2 | 19 | 1 | - | 3 | 1 | 15 |
| NATURVITENSKAP OG TEKNIKK | - | - | - | - | - | - | - | - | - |
| UNIVERSITETS-, HØGSKOLENIVÅ II,III OG FØRSKERNIVÅ, OVER 14 ÅR, I ALT | 27 | 10 | 2 | 17 | - | - | - | - | 17 |
| UNDERVISNING | 12 | 4 | 1 | 8 | - | - | - | - | 8 |
| NATURVITENSKAP OG TEKNIKK | 4 | 1 | - | 3 | - | - | - | - | 3 |
| UOPPGITT ELLER INGEN UTDANNING ... | 19 | 15 | 1 | 4 | 2 | 1 | 1 | - | 1 |

I BARF ET UTVALG AV FAGOMRÅDER ER SPESIFISERT UNDER DE ENKELTE UTDANNINGSNIVÅER

TABELL 6. YRKESAKTIVE, SKOLEELEVER OG STUDENTER 16 ÅR OG OVER ETTER KJØNN OG ARBEIDS-/SKOLE-/STUDIESTED PR. 1. NOVEMBER 1970

| ARBEIDS-/SKOLE-/STUDIESTED | I ALT | 1 YRKESAKTIVE | | | 2 SKOLEELEVER OG STUDENTER | | |
|-----------------------------------|-------|------------------|-------|---------|-------------------------------|------|---------|
| | | I ALT | MENN | KVINNER | I ALT | MENN | KVINNER |
| I ALT | 5 889 | 5 336 | 3 763 | 1 573 | 553 | 302 | 251 |
| I KOMMUNEN | 3 670 | 3 417 | 2 289 | 1 128 | 253 | 121 | 132 |
| DRAMMEN | 1 007 | 922 | 680 | 242 | 85 | 42 | 43 |
| NEDRE EIKER | 275 | 265 | 189 | 76 | 10 | 1 | 9 |
| KINGSBERG | 243 | 195 | 148 | 47 | 48 | 43 | 5 |
| OSLO | 149 | 91 | 73 | 18 | 58 | 39 | 19 |
| MØRUM | 62 | 50 | 28 | 22 | 12 | 10 | 2 |
| LIFR | 44 | 42 | 36 | 6 | 2 | - | 2 |
| ANDRE KOMMUNER I FYLKET | 29 | 16 | 13 | 3 | 13 | 7 | 6 |
| ANDRE KOMMUNER UTENFOR FYLKET ... | 111 | 61 | 52 | 9 | 50 | 27 | 23 |
| ANNET STED | 299 | 277 | 255 | 22 | 22 | 12 | 10 |

1 FKSCL. PERSONER SOM AVTJENTE VERNEPLIKTSTJENESTE OG YRKESAKTIVE SOM IKKE HAR OPPGITT ARBEIDSSTED
2 FKSCL. SKOLEELEVER OG STUDENTER SOM IKKE HAR OPPGITT SKOLE-/STUDIESTED

TABELL 7. FAMILIER OG PERSONER ETTER FAMILIETYPPE OG HUSHOLDNINGSTYPPE

| HUSHOLDNINGSTYPPE | I ALT | | FAMILIER MED TO ELLER FLERE PERSONER | | | | | | | |
|----------------------------|---------------|---------------|---|---------------|---------------|--|----------------------------|---------------|-------------------------------------|---------------|
| | FAMI- LIER | PER- SONER | FAMI- LIER MED EN PER- SON | I ALT | | EKTE- PAR UTEN UGIFTE BARN | EKTEPAR MED UGIFTE BARN | | MUR ELLER FAK MED UGIFTE BARN | |
| | | | | FAMI- LIER | PER- SONER | | FAMI- LIER | PER- SONER | FAMI- LIER | PER- SONER |
| I ALT | 5 124 | 13 312 | 1 567 | 3 557 | 11 745 | 1 047 | 2 247 | 9 008 | 263 | 643 |
| PRIVATHUSHOLDNING I ALT .. | 4 920 | 13 104 | 1 367 | 3 553 | 11 737 | 1 045 | 2 247 | 9 008 | 261 | 639 |
| MED EN FAMILIE | 3 916 | 11 297 | 785 | 3 131 | 10 512 | 883 | 2 059 | 8 275 | 189 | 471 |
| MED TO FAMILIER | 818 | 1 534 | 441 | 377 | 1 093 | 145 | 169 | 660 | 63 | 143 |
| MED FLERE FAMILIER | 186 | 273 | 141 | 45 | 132 | 17 | 19 | 73 | 9 | 25 |
| FEILFUSHOLDNING | 179 | 183 | 175 | 4 | 8 | 2 | - | - | 2 | 4 |
| ANNEN HUSHOLDNING | 25 | 25 | 25 | - | - | - | - | - | - | - |

TABELL 8. PERSONER 16 ÅR OG OVER MED EGEN BOLIG ETTER ALDER, EKTESKAPELIG STATUS OG KJØNN

| EKTESKAPELIG STATUS OG KJØNN | I ALT | ALDER | | | | | | | | |
|------------------------------------|-------|-------|-------|-------|-------|-------|-------|-------|-------|---------------|
| | | 16-19 | 20-24 | 25-29 | 30-39 | 40-49 | 50-59 | 60-69 | 70-79 | 80 OG OVER |
| PERSONER 16 ÅR OG OVER I ALT ... | 9 986 | 805 | 1 037 | 811 | 1 341 | 1 688 | 1 673 | 1 407 | 871 | 353 |
| AV DISSE: MED EGEN BOLIG | 7 586 | 26 | 393 | 606 | 1 211 | 1 540 | 1 543 | 1 296 | 732 | 239 |
| MENN I ALT | 4 975 | 400 | 537 | 417 | 671 | 868 | 826 | 699 | 396 | 161 |
| AV DISSE: MED EGEN BOLIG | 3 658 | 4 | 135 | 278 | 579 | 784 | 769 | 648 | 344 | 117 |
| KVINNER I ALT | 5 011 | 405 | 500 | 394 | 670 | 820 | 847 | 708 | 475 | 192 |
| AV DISSE: MED EGEN BOLIG | 3 928 | 22 | 258 | 328 | 632 | 756 | 774 | 648 | 388 | 122 |
| UGIFTE I ALT | 2 336 | 763 | 613 | 186 | 125 | 156 | 158 | 169 | 122 | 44 |
| AV DISSE: MED EGEN BOLIG | 420 | 6 | 42 | 29 | 33 | 54 | 74 | 102 | 63 | 17 |
| MENN I ALT | 1 343 | 395 | 387 | 128 | 100 | 98 | 88 | 91 | 44 | 12 |
| AV DISSE: MED EGEN BOLIG | 239 | 2 | 20 | 15 | 27 | 38 | 50 | 56 | 27 | 4 |
| KVINNER I ALT | 993 | 368 | 226 | 58 | 25 | 58 | 70 | 78 | 78 | 32 |
| AV DISSE: MED EGEN BOLIG | 181 | 4 | 22 | 14 | 6 | 16 | 24 | 46 | 36 | 13 |
| GIFTE OG SEPARERTE I ALT | 6 698 | 42 | 419 | 615 | 1 195 | 1 466 | 1 393 | 1 029 | 435 | 104 |
| AV DISSE: MED EGEN BOLIG | 6 460 | 20 | 351 | 574 | 1 167 | 1 443 | 1 374 | 1 016 | 419 | 96 |
| MENN I ALT | 3 340 | 5 | 150 | 284 | 562 | 748 | 709 | 551 | 259 | 72 |
| AV DISSE: MED EGEN BOLIG | 3 226 | 2 | 115 | 262 | 548 | 738 | 698 | 546 | 251 | 66 |
| KVINNER I ALT | 3 358 | 37 | 269 | 331 | 633 | 718 | 684 | 478 | 176 | 32 |
| AV DISSE: MED EGEN BOLIG | 3 234 | 18 | 236 | 312 | 619 | 705 | 676 | 470 | 168 | 30 |
| FØR GIFTE I ALT | 952 | - | 5 | 10 | 21 | 66 | 122 | 209 | 314 | 205 |
| AV DISSE: MED EGEN BOLIG | 706 | - | - | 3 | 11 | 43 | 95 | 178 | 250 | 126 |
| MENN I ALT | 292 | - | - | 5 | 9 | 22 | 29 | 57 | 93 | 77 |
| AV DISSE: MED EGEN BOLIG | 193 | - | - | 1 | 4 | 8 | 21 | 46 | 66 | 47 |
| KVINNER I ALT | 660 | - | - | 5 | 12 | 44 | 93 | 152 | 221 | 128 |
| AV DISSE: MED EGEN BOLIG | 513 | - | - | 2 | 7 | 35 | 74 | 132 | 184 | 79 |

TABELL 9. HUS, BOLIGER, ROM OG BOSATTE ETTER HUSTYPE

| | PERMANENT BOLIGBYGG | | | | | | | | | | PRO- VI- SUR- ISK BO- LIG- BYGG | FOR- RET- NINGS- BYGG M.V. | BYGG FOR- FEL- LES- HUS- HOLD- NING | UOPP- GITT HUS- TYPE |
|-------------------|---------------------|--------|--|--|--|------------------------|---|-----------------|-------|-----|---|--|---|-------------------------------|
| | I ALT | I ALT | VÅ- NINGS- HUS I TILKN. TIL GÅRDS- DRIFT | FRITT- LIGG- ENDE ENE- BOLIG | ENE- BOLIG I REKKE, KJEDE, ATRIUM M.V. | ANNEN ENE- BOLIG | HORI- SON- TALT DEL TO- MANN- BOLIG | ANNET SMÅHUS | BLOKK | | | | | |
| HUS | 3 535 | 3 395 | 671 | 2 098 | 57 | 1 | 303 | 260 | 5 | 20 | 107 | 13 | - | |
| BOLIGFR I ALT ... | 4 554 | 4 322 | 876 | 2 098 | 57 | 1 | 606 | 659 | 25 | 20 | 179 | 33 | - | |
| AV DISSE: BEBODDE | 4 382 | 4 166 | 832 | 2 098 | 57 | 1 | 569 | 593 | 16 | 20 | 171 | 25 | - | |
| ROM | 19 543 | 18 815 | 4 114 | 10 367 | 277 | 6 | 2 143 | 1 860 | 48 | 24 | 630 | 74 | - | |
| BOSATTE | 13 104 | : | 2 528 | 6 890 | 207 | : | 1 502 | 1 401 | 35 | : | 452 | 58 | - | |
| BOLIGFR PR. HUS . | 1,3 | 1,3 | 1,3 | 1,0 | 1,0 | 1,0 | 2,0 | 2,5 | 5,0 | 1,0 | 1,7 | 2,5 | - | |
| ROM PR. BOLIG ... | 4,5 | 4,5 | 4,9 | 4,9 | 4,9 | 6,0 | 3,8 | 3,1 | 3,0 | 1,2 | 3,7 | 3,0 | - | |
| BOSATTE PR. BOLIG | 3,0 | : | 3,0 | 3,3 | 3,6 | : | 2,6 | 2,4 | 2,2 | : | 2,6 | 2,3 | - | |
| BOSATTE PR. ROM . | 0,7 | : | 0,6 | 0,7 | 0,7 | : | 0,7 | 0,8 | 0,7 | : | 0,7 | 0,8 | - | |

TABELL 10. BEBODDE BOLIGER ETTER HUSTYPE OG BYGGEÅR, OG HUS, ROM OG BOSATTE ETTER HUSETS BYGGEÅR

| HUSETS BYGGEÅR | HUS | BEBODDE BOLIGER | | | | | | | BOSATTE | | | | |
|--------------------|-------|------------------------|--|---|-------------------|--------------------|-----|--------|---------|---------|--|--------------------------|------------|
| | | I PERMANENTE BOLIGBYGG | | | | | | | ROM | BUSATTE | BE- BOD- DE BO- LIG- ER PR. HUS | PR. ROM BO- LIG | PR. ROM |
| | | I ALT | I VÅNINGS- HUS I TILKN. TIL GÅRDSDRIFT OG I FRITTL. OG ENEBOLIGER | I ANDRE ENE- OG TO- MANN- BOLIGER OG SMÅHUS | I BLOKK- ER | I ANDRE BYGG | | | | | | | |
| I ALT | 3 535 | 4 382 | 4 166 | 2 930 | 1 220 | 16 | 216 | 19 543 | 13 104 | 1,2 | 4,5 | 3,0 | 0,7 |
| 1900 (IG FØR) | 674 | 841 | 796 | 629 | 162 | 5 | 45 | 3 613 | 2 311 | 1,2 | 4,3 | 2,7 | 0,6 |
| 1901-1910 | 152 | 201 | 189 | 132 | 57 | - | 12 | 878 | 545 | 1,3 | 4,4 | 2,7 | 0,6 |
| 1911-1920 | 232 | 336 | 304 | 166 | 135 | 3 | 32 | 1 433 | 919 | 1,4 | 4,3 | 2,7 | 0,6 |
| 1921-1930 | 320 | 441 | 420 | 227 | 193 | - | 21 | 1 908 | 1 162 | 1,4 | 4,3 | 2,6 | 0,6 |
| 1931-1940 | 290 | 378 | 355 | 217 | 138 | - | 23 | 1 615 | 1 013 | 1,3 | 4,3 | 2,7 | 0,6 |
| 1941-1945 | 58 | 73 | 68 | 51 | 17 | - | 5 | 325 | 218 | 1,3 | 4,5 | 3,0 | 0,7 |
| 1946-1950 | 280 | 364 | 349 | 216 | 133 | - | 15 | 1 566 | 1 048 | 1,3 | 4,3 | 2,9 | 0,7 |
| 1951-1960 | 748 | 894 | 860 | 599 | 257 | 4 | 34 | 4 141 | 2 870 | 1,2 | 4,6 | 3,2 | 0,7 |
| 1961-1970 | 776 | 849 | 821 | 689 | 128 | 4 | 28 | 4 041 | 3 005 | 1,1 | 4,8 | 3,5 | 0,7 |
| UOPPGITT | 5 | 5 | 4 | 4 | - | - | 1 | 23 | 13 | 1,0 | 4,6 | 2,6 | 0,6 |

TABELL 11. BEBODDE BOLIGER ETTER HUSTYPE OG TALLET PÅ ROM, OG BOSATTE ETTER TALLET PÅ ROM I BOLIGEN

| TALLET PÅ ROM, FKSKL. KJØKKEN | BEBODDE BOLIGER | | | | | | | BOSATTE | |
|----------------------------------|------------------------|--|--|--------------|--------------------|-----|--------|---------|------------|
| | I PERMANENTE BOLIGBYGG | | | | | | | I ALT | PR. ROM |
| | I ALT | I VÅNINGS- HUS I TILKN. TIL GÅRDSDRIFT OG I FRITTL. ENEBOLIGER | I ANDRE ENE- OG TOMANN- BOLIGER OG SMÅHUS | I BLOKKER | I ANDRE BYGG | | | | |
| I ALT | 4 382 | 4 166 | 2 930 | 1 220 | 16 | 216 | 13 104 | 0,7 | |
| 0 ROM ELLER UOPPGITT .. | - | - | - | - | - | - | - | - | |
| 1 ROM I ALT | 328 | 264 | 74 | 186 | 4 | 64 | 498 | 1,0 | |
| MED KJØKKEN I ALT ... | 254 | 218 | 73 | 143 | 2 | 36 | 416 | 0,9 | |
| UNDER 6 KVM. | 60 | 41 | 10 | 30 | 1 | 19 | 79 | 1,3 | |
| 6 KVM. OG MER | 194 | 177 | 63 | 113 | 1 | 17 | 337 | 0,9 | |
| UTEN KJØKKEN | 74 | 46 | 1 | 43 | 2 | 28 | 82 | 1,1 | |
| 2 ROM I ALT | 809 | 764 | 299 | 459 | 6 | 45 | 1 964 | 0,8 | |
| MED KJØKKEN | 796 | 753 | 296 | 453 | 4 | 43 | 1 942 | 0,8 | |
| UTEN KJØKKEN | 13 | 11 | 3 | 6 | 2 | 2 | 22 | 0,8 | |
| 3 ROM | 1 037 | 987 | 648 | 335 | 4 | 50 | 2 815 | 0,7 | |
| 4 ROM | 1 226 | 1 191 | 1 045 | 145 | 1 | 35 | 4 173 | 0,7 | |
| 5 ROM | 613 | 604 | 545 | 58 | 1 | 9 | 2 178 | 0,6 | |
| 6 ROM | 233 | 227 | 196 | 31 | - | 6 | 904 | 0,6 | |
| 7 ROM | 77 | 72 | 69 | 3 | - | 5 | 330 | 0,5 | |
| 8 ROM OG MER | 59 | 57 | 54 | 3 | - | 2 | 242 | 0,4 | |

TABELL 12. BEBOEDE BOLIGER, ROM OG BOSATTE ETTER BOLIGTETTHET

| | I ALT | BOSATTE PR. ROM, INKL. KJØKKEN PÅ 6 KVM. OG MER | | | | | | | | | 0 ROM ELLER UOPP- GITT |
|-------------------------|--------|---|-------|-------|-------|-------|-------|-------|-------|--------|---------------------------------|
| | | UNDER | 0,25- | 0,50- | 0,75- | 1,00- | 1,25- | 1,50- | 1,75- | 2,00 | |
| | | 0,25 | 0,49 | 0,74 | 0,99 | 1,24 | 1,49 | 1,74 | 1,99 | OG MER | |
| BEBOEDE BOLIGER | 4 382 | 147 | 920 | 1 488 | 634 | 794 | 208 | 112 | 6 | 73 | - |
| ROM | 19 543 | 866 | 4 497 | 6 815 | 3 151 | 2 939 | 767 | 323 | 25 | 160 | - |
| BOSATTE | 13 104 | 156 | 1 582 | 3 950 | 2 501 | 3 008 | 1 003 | 506 | 44 | 354 | - |
| ROM PR. BOLIG | 4,5 | 5,9 | 4,9 | 4,6 | 5,0 | 3,7 | 3,7 | 2,9 | 4,2 | 2,2 | - |
| BOSATTE PR. BOLIG | 3,0 | 1,1 | 1,7 | 2,7 | 3,9 | 3,8 | 4,8 | 4,5 | 7,3 | 4,8 | - |

TABELL 13. BEBOEDE BOLIGER, ROM OG BOSATTE ETTER BOLIGENS UTSTYR

| | I ALT | INNLAGT VANN I HUSET | | | | | | | | IKKE INN- LAGT VANN I HUSET | UOPP- GITT |
|-------------------------|--------|----------------------|--------|-----------|--------|---|------------------------|---------|-------|--|---------------|
| | | EGET WC | | FELLES WC | | EGET ELLER FELLES WC OG UTEN BAD | | UTEN WC | | | |
| | | EGET | FELLES | EGET | FELLES | WC OG | ELLER FELLES BAD | UTEN | UTEN | | |
| | | BAD | BAD | BAD | BAD | BAD | BAD | BAD | BAD | | |
| BEBOEDE BOLIGER | 4 382 | 4 272 | 2 229 | 102 | 40 | 162 | 377 | 195 | 1 167 | 110 | - |
| ROM | 19 543 | 19 210 | 11 295 | 361 | 151 | 459 | 1 364 | 877 | 4 703 | 333 | - |
| BOSATTE | 13 104 | 12 868 | 7 470 | 240 | 105 | 355 | 975 | 574 | 3 149 | 236 | - |
| ROM PR. BOLIG | 4,5 | 4,5 | 5,1 | 3,5 | 3,8 | 2,8 | 3,6 | 4,5 | 4,0 | 3,0 | - |
| BOSATTE PR. BOLIG | 3,0 | 3,0 | 3,4 | 2,4 | 2,6 | 2,2 | 2,6 | 2,9 | 2,7 | 2,1 | - |
| BOSATTE PR. ROM | 0,7 | 0,7 | 0,7 | 0,7 | 0,7 | 0,8 | 0,7 | 0,7 | 0,7 | 0,7 | - |

TABELL 14. BEBOEDE BOLIGER, ROM OG BOSATTE ETTER EIER-/LEIERFORHULDET TIL BOLIGEN

| | I ALT | BOLIGINNEHAVEREN DISPONERER BOLIGEN SOM | | | | | | | | TJEN- ESTE- ELLER FOR- TER- BULIG | UOPP- GITT | |
|-------------------------|--------|---|-----------------|----------------------|-----------------------|---|------------------|----------------------|-----------------------|--|---------------|--|
| | | EIER | LEIEBOER | | | | | | | | | |
| | | | MED AKSJE/ANDEL | | | | UTEN AKSJE/ANDEL | | | | | |
| | | | I ALT | MED INN- SKOTT | UTEN INN- SKOTT | | I ALT | MED INN- SKOTT | UTEN INN- SKOTT | | | |
| BEBOEDE BOLIGER ... | 4 382 | 2 974 | 1 229 | - | - | - | 1 229 | 44 | 1 185 | 179 | - | |
| ROM | 19 543 | 14 705 | 4 104 | - | - | - | 4 204 | 137 | 3 967 | 734 | - | |
| BOSATTE | 13 104 | 9 450 | 3 098 | - | - | - | 3 098 | 110 | 2 988 | 556 | - | |
| ROM PR. BOLIG | 4,5 | 4,9 | 3,3 | - | - | - | 3,3 | 3,1 | 3,3 | 4,1 | - | |
| BOSATTE PR. BOLIG | 3,0 | 3,2 | 2,5 | - | - | - | 2,5 | 2,5 | 2,5 | 3,1 | - | |
| BOSATTE PR. ROM ... | 0,7 | 0,6 | 0,8 | - | - | - | 0,8 | 0,8 | 0,8 | 0,8 | - | |

TABELL 15. FOLKEMENGDEN ETTER ALDER, KJØNN OG TELLINGSKRETS

| TELLINGSKRETS OG KJØNN | I ALT | ALDER | | | | | | | | | |
|-----------------------------|--------|-------|-------|-------|-------|-------|-------|-------|-------|-------|-------|
| | | UNDER | 7-15 | 16-19 | 20-24 | 25-29 | 30-39 | 40-49 | 50-59 | 60-69 | 70 OG |
| | | 7 | | | | | | | | | OVER |
| KOMMUNEN I ALT | 13 312 | 1 445 | 1 881 | 805 | 1 037 | 811 | 1 341 | 1 688 | 1 673 | 1 407 | 1 224 |
| MENN I ALT | 6 663 | 738 | 950 | 400 | 537 | 417 | 671 | 868 | 826 | 699 | 557 |
| UGIFTE | 3 031 | 738 | 950 | 395 | 387 | 128 | 100 | 98 | 88 | 91 | 56 |
| GIFTE OG SEPARERTE | 3 340 | - | - | 5 | 150 | 284 | 562 | 748 | 709 | 551 | 331 |
| FØR GIFTE | 292 | - | - | - | - | 5 | 9 | 22 | 29 | 57 | 170 |
| KVINNER I ALT | 6 649 | 707 | 931 | 405 | 500 | 394 | 670 | 820 | 847 | 708 | 667 |
| UGIFTE | 2 631 | 707 | 931 | 368 | 226 | 58 | 25 | 58 | 70 | 78 | 110 |
| GIFTE OG SEPARERTE | 3 358 | - | - | 37 | 269 | 331 | 633 | 718 | 684 | 478 | 208 |
| FØR GIFTE | 660 | - | - | - | 5 | 5 | 12 | 44 | 93 | 152 | 349 |
| TETTRYGD E KRETSE I ALT ... | 8 976 | 947 | 1 279 | 554 | 698 | 524 | 913 | 1 199 | 1 106 | 921 | 835 |
| MENN | 4 439 | 496 | 649 | 269 | 366 | 267 | 443 | 603 | 541 | 434 | 371 |
| KVINNER | 4 537 | 451 | 630 | 285 | 332 | 257 | 470 | 596 | 565 | 487 | 464 |
| 10 VESTFOSSFN I | 1 130 | 120 | 129 | 53 | 77 | 62 | 129 | 131 | 142 | 147 | 140 |
| MENN | 568 | 67 | 64 | 29 | 36 | 32 | 66 | 66 | 74 | 69 | 65 |
| KVINNER | 562 | 53 | 65 | 24 | 41 | 30 | 63 | 65 | 68 | 78 | 75 |
| 11 VESTFOSSFN II | 679 | 77 | 91 | 44 | 49 | 36 | 79 | 90 | 79 | 72 | 62 |
| MENN | 325 | 36 | 37 | 21 | 27 | 16 | 44 | 43 | 38 | 36 | 27 |
| KVINNER | 354 | 41 | 54 | 23 | 22 | 20 | 35 | 47 | 41 | 36 | 35 |
| 12 VESTFOSSFN III | 605 | 55 | 99 | 39 | 49 | 30 | 67 | 84 | 78 | 64 | 40 |
| MENN | 283 | 27 | 43 | 19 | 21 | 15 | 29 | 46 | 32 | 28 | 23 |
| KVINNER | 322 | 28 | 56 | 20 | 28 | 15 | 38 | 38 | 46 | 36 | 17 |
| 16 HUKKSUND I | 4 158 | 476 | 605 | 250 | 317 | 249 | 442 | 580 | 458 | 393 | 388 |
| MENN | 2 075 | 244 | 313 | 124 | 163 | 125 | 212 | 304 | 233 | 183 | 174 |
| KVINNER | 2 083 | 232 | 292 | 126 | 154 | 124 | 230 | 276 | 225 | 210 | 214 |
| 17 HUKKSUND II | 1 519 | 137 | 254 | 113 | 124 | 84 | 139 | 212 | 220 | 129 | 107 |
| MENN | 735 | 75 | 138 | 51 | 70 | 43 | 67 | 94 | 98 | 61 | 38 |
| KVINNER | 784 | 62 | 116 | 62 | 54 | 41 | 72 | 118 | 122 | 68 | 69 |
| 24 SKOTSELV I | 151 | 11 | 20 | 14 | 20 | 6 | 7 | 23 | 18 | 10 | 22 |
| MENN | 74 | 4 | 9 | 4 | 15 | 4 | 1 | 11 | 11 | 5 | 10 |
| KVINNER | 77 | 7 | 11 | 10 | 5 | 2 | 6 | 12 | 7 | 5 | 12 |
| 25 SKOTSELV II | 734 | 71 | 81 | 41 | 62 | 57 | 50 | 79 | 111 | 106 | 76 |
| MENN | 379 | 43 | 45 | 21 | 34 | 32 | 24 | 39 | 55 | 52 | 34 |
| KVINNER | 355 | 28 | 36 | 20 | 28 | 25 | 26 | 40 | 56 | 54 | 42 |
| SPREDTBYGD E KRETSE I ALT . | 4 311 | 498 | 602 | 251 | 338 | 287 | 427 | 484 | 560 | 481 | 383 |
| MENN | 2 205 | 242 | 301 | 131 | 170 | 150 | 227 | 261 | 280 | 260 | 183 |
| KVINNER | 2 106 | 256 | 301 | 120 | 168 | 137 | 200 | 223 | 280 | 221 | 200 |
| 01 LURDALEN | 61 | 3 | 3 | 3 | 4 | 5 | 7 | 5 | 9 | 16 | 6 |
| MENN | 34 | - | 3 | 2 | 2 | 3 | 5 | 2 | 4 | 9 | 4 |
| KVINNER | 27 | 3 | - | 1 | 2 | 2 | 2 | 3 | 5 | 7 | 2 |
| 02 SKOGFN | 174 | 32 | 24 | 8 | 15 | 16 | 22 | 14 | 16 | 16 | 11 |
| MENN | 91 | 15 | 14 | 6 | 9 | 7 | 14 | 5 | 8 | 9 | 4 |
| KVINNER | 83 | 17 | 10 | 2 | 6 | 9 | 8 | 9 | 8 | 7 | 7 |
| 03 MUGGERUD | 186 | 18 | 25 | 10 | 11 | 10 | 17 | 19 | 28 | 30 | 18 |
| MENN | 99 | 10 | 15 | 6 | 3 | 6 | 10 | 10 | 16 | 15 | 8 |
| KVINNER | 87 | 8 | 10 | 4 | 8 | 4 | 7 | 9 | 12 | 15 | 10 |
| 04 DARBØ | 553 | 69 | 77 | 31 | 55 | 39 | 56 | 64 | 56 | 64 | 42 |
| MENN | 285 | 31 | 43 | 18 | 30 | 22 | 28 | 37 | 25 | 31 | 22 |
| KVINNER | 268 | 38 | 34 | 13 | 25 | 17 | 30 | 27 | 31 | 33 | 20 |
| 05 MASTERØGEN | 84 | 7 | 17 | 5 | 7 | 4 | 9 | 8 | 13 | 8 | 6 |
| MENN | 47 | 2 | 12 | 3 | 5 | 2 | 4 | 6 | 7 | 2 | 4 |
| KVINNER | 37 | 5 | 5 | 2 | 2 | 2 | 5 | 2 | 6 | 6 | 2 |
| 06 ROLLFRUD | 93 | 3 | 10 | 8 | 14 | 6 | 5 | 8 | 19 | 9 | 11 |
| MENN | 47 | 1 | 4 | 4 | 7 | 3 | 4 | 4 | 10 | 3 | 7 |
| KVINNER | 46 | 2 | 6 | 4 | 7 | 3 | 1 | 4 | 9 | 6 | 4 |
| 07 BRFKKE I FISKUM | 145 | 12 | 15 | 8 | 12 | 8 | 12 | 15 | 27 | 17 | 19 |
| MENN | 71 | 7 | 5 | 2 | 5 | 4 | 8 | 6 | 16 | 11 | 7 |
| KVINNER | 74 | 5 | 10 | 6 | 7 | 4 | 4 | 9 | 11 | 6 | 12 |
| 08 BREKKE I HAUG | 44 | 8 | 1 | - | 3 | 6 | 6 | 3 | 10 | 7 | - |
| MENN | 20 | 1 | - | - | 2 | 3 | 4 | 2 | 3 | 5 | - |
| KVINNER | 24 | 7 | 1 | - | 1 | 3 | 2 | 1 | 7 | 2 | - |
| 09 VESTFOSSFN | 59 | 1 | 10 | 5 | 4 | 1 | 3 | 10 | 7 | 8 | 10 |
| MENN | 27 | 1 | 4 | 2 | 2 | 1 | 2 | 4 | 3 | 2 | 6 |
| KVINNER | 32 | - | 6 | 3 | 2 | - | 1 | 6 | 4 | 6 | 4 |
| 13 LUNDE | 213 | 28 | 31 | 14 | 16 | 12 | 14 | 28 | 27 | 25 | 18 |
| MENN | 107 | 19 | 13 | 8 | 5 | 5 | 9 | 13 | 15 | 13 | 7 |
| KVINNER | 106 | 9 | 18 | 6 | 11 | 7 | 5 | 15 | 12 | 12 | 11 |

TABELL 15. FORTS.. FOLKEMENGDEN ETTER ALDER, KJØNN OG TELLINGSKRETS

| TELLINGSKRETS OG KJØNN | I ALT | ALDER | | | | | | | | | |
|-----------------------------|-------|------------|------|-------|-------|-------|-------|-------|-------|-------|---------------|
| | | UNDER 7 | 7-15 | 16-19 | 20-24 | 25-29 | 30-39 | 40-49 | 50-59 | 60-69 | 70 OG OVER |
| 14 RØKEBERG | 123 | 7 | 15 | 9 | 10 | 9 | 14 | 10 | 15 | 18 | 16 |
| MENN | 66 | 5 | 5 | 7 | 6 | 4 | 10 | 6 | 7 | 12 | 4 |
| KVINNER | 57 | 2 | 10 | 2 | 4 | 5 | 4 | 4 | 8 | 6 | 12 |
| 15 HURNE | 339 | 49 | 40 | 21 | 31 | 29 | 35 | 25 | 52 | 33 | 24 |
| MENN | 174 | 23 | 21 | 12 | 11 | 17 | 21 | 13 | 28 | 17 | 11 |
| KVINNER | 165 | 26 | 19 | 9 | 20 | 12 | 14 | 12 | 24 | 16 | 13 |
| 18 HOKKSUND | 420 | 55 | 57 | 23 | 26 | 28 | 56 | 52 | 51 | 37 | 35 |
| MENN | 212 | 33 | 24 | 15 | 8 | 12 | 30 | 31 | 22 | 19 | 18 |
| KVINNER | 208 | 22 | 33 | 8 | 18 | 16 | 26 | 21 | 29 | 18 | 17 |
| 19 RØRFN | 327 | 30 | 47 | 23 | 23 | 26 | 33 | 42 | 46 | 32 | 25 |
| MENN | 170 | 16 | 24 | 13 | 15 | 14 | 17 | 20 | 18 | 22 | 11 |
| KVINNER | 157 | 14 | 23 | 10 | 8 | 12 | 16 | 22 | 28 | 10 | 14 |
| 20 VÅRLO | 259 | 30 | 47 | 12 | 17 | 18 | 18 | 30 | 35 | 30 | 22 |
| MENN | 131 | 12 | 25 | 3 | 9 | 10 | 10 | 16 | 17 | 21 | 8 |
| KVINNER | 128 | 18 | 22 | 9 | 8 | 8 | 8 | 14 | 18 | 9 | 14 |
| 21 SKAR | 169 | 23 | 22 | 17 | 11 | 11 | 24 | 27 | 14 | 14 | 6 |
| MENN | 85 | 11 | 11 | 5 | 9 | 5 | 9 | 16 | 6 | 9 | 4 |
| KVINNER | 84 | 12 | 11 | 12 | 2 | 6 | 15 | 11 | 8 | 5 | 2 |
| 22 DRAMDAL | 86 | 14 | 12 | 6 | 5 | 6 | 9 | 7 | 9 | 10 | 8 |
| MENN | 42 | 7 | 4 | 4 | 4 | 2 | 4 | 5 | 4 | 3 | 5 |
| KVINNER | 44 | 7 | 8 | 2 | 1 | 4 | 5 | 2 | 5 | 7 | 3 |
| 23 FJERDINGSTAD | 276 | 27 | 46 | 12 | 20 | 12 | 27 | 35 | 36 | 30 | 31 |
| MENN | 137 | 12 | 19 | 6 | 11 | 7 | 10 | 20 | 21 | 14 | 17 |
| KVINNER | 139 | 15 | 27 | 6 | 9 | 5 | 17 | 15 | 15 | 16 | 14 |
| 26 STORMØFN | 317 | 49 | 55 | 14 | 19 | 18 | 36 | 34 | 37 | 24 | 31 |
| MENN | 154 | 17 | 28 | 6 | 11 | 9 | 19 | 17 | 22 | 12 | 13 |
| KVINNER | 163 | 32 | 27 | 8 | 8 | 9 | 17 | 17 | 15 | 12 | 18 |
| 27 SKITSEIV | 57 | 1 | 2 | 2 | 4 | 4 | 3 | 3 | 13 | 16 | 9 |
| MENN | 34 | - | 2 | - | 1 | 3 | 2 | 2 | 6 | 12 | 6 |
| KVINNER | 23 | 1 | - | 2 | 3 | 1 | 1 | 1 | 7 | 4 | 3 |
| 28 BIRGE | 198 | 17 | 31 | 13 | 20 | 12 | 12 | 29 | 23 | 25 | 16 |
| MENN | 107 | 12 | 17 | 6 | 10 | 8 | 4 | 16 | 14 | 13 | 7 |
| KVINNER | 91 | 5 | 14 | 7 | 10 | 4 | 8 | 13 | 9 | 12 | 9 |
| 29 SØNJU | 87 | 7 | 10 | 5 | 5 | 6 | 5 | 11 | 11 | 11 | 16 |
| MENN | 47 | 4 | 5 | 3 | 3 | 2 | 3 | 8 | 4 | 6 | 9 |
| KVINNER | 40 | 3 | 5 | 2 | 2 | 4 | 2 | 3 | 7 | 5 | 7 |
| 30 SI UTFN | 11 | 1 | - | 2 | 2 | - | - | 1 | 3 | 1 | 1 |
| MENN | 5 | 1 | - | - | 1 | - | - | - | 2 | - | 1 |
| KVINNER | 6 | - | - | 2 | 1 | - | - | 1 | 1 | 1 | - |
| 31 SKJELBRØD/LUNDETEIGEN | 30 | 7 | 5 | - | 4 | 1 | 4 | 4 | 3 | - | 2 |
| MENN | 13 | 2 | 3 | - | 1 | 1 | 2 | 2 | 2 | - | - |
| KVINNER | 17 | 5 | 2 | - | 3 | - | 2 | 2 | 1 | - | 2 |
| UTFN FAST BOPEL I ALT | 25 | - | - | - | 1 | - | 1 | 5 | 7 | 5 | 6 |
| MENN | 19 | - | - | - | 1 | - | 1 | 4 | 5 | 5 | 3 |
| KVINNER | 6 | - | - | - | - | - | - | 1 | 2 | - | 3 |

TABELL 16. PERSONER 16 ÅR OG OVER ETTER VIKTIGSTE KILDE TIL LIVSOPPHOLD, NÆRING, KJØNN OG TELLINGSKRETS

| VIKTIGSTE KILDE TIL LIVSOPPHOLD | | | | | | | | | | | |
|---------------------------------|-------|--------|--|--|-----------------|----------------------|---|---------------|------------------------|--------------------------------------|--|
| INNTEKT AV EGET ARBEID | | | | | | | | | | | |
| TELLINGSKRETS OG KJØNN | I ALT | NÆRING | | | | | | | PEN- SJØN, TRYGD | FOR- LÅN, STI- PEND M.V. | HUSAR- BEID I HJEM- MET, FORSØR- GET |
| | | I ALT | JORD- SKOG- BRUK, FISKE M.V., HVAL- FANGST | INDU- STRI M.V., BYGGE- OG ANL. VIRK- SOMHET | VARE- HANDEL | SAM- FERD- SEL | TJEN- ESTE- YTENDE NÆR- INGER | UOPP- GITT | | | |
| KOMMUNEN I ALT | 9 986 | 4 698 | 481 | 2 428 | 519 | 456 | 807 | 7 | 2 030 | 137 | 3 121 |
| MENN | 4 975 | 3 689 | 440 | 2 120 | 282 | 415 | 427 | 5 | 894 | 97 | 295 |
| KVINNER | 5 011 | 1 009 | 41 | 308 | 237 | 41 | 380 | 2 | 1 136 | 40 | 2 826 |
| TFTRBYGDE KRFTSER I ALT ... | 6 750 | 3 165 | 81 | 1 765 | 385 | 347 | 584 | 3 | 1 363 | 89 | 2 133 |
| MENN | 3 294 | 2 448 | 76 | 1 542 | 206 | 317 | 304 | 3 | 579 | 64 | 203 |
| KVINNER | 3 456 | 717 | 5 | 223 | 179 | 30 | 280 | - | 784 | 25 | 1 930 |
| 10 VESTFOSSEN I | 881 | 402 | 11 | 276 | 38 | 32 | 45 | - | 196 | 13 | 270 |
| MENN | 437 | 310 | 10 | 230 | 19 | 28 | 23 | - | 87 | 12 | 28 |
| KVINNER | 444 | 92 | 1 | 46 | 19 | 4 | 22 | - | 109 | 1 | 242 |
| 11 VESTFOSSEN II | 511 | 227 | 12 | 154 | 21 | 11 | 29 | - | 104 | 8 | 172 |
| MENN | 252 | 186 | 12 | 137 | 11 | 11 | 15 | - | 47 | 5 | 14 |
| KVINNER | 259 | 41 | - | 17 | 10 | - | 14 | - | 57 | 3 | 158 |
| 12 VESTFOSSEN III | 451 | 208 | 9 | 140 | 19 | 15 | 25 | - | 75 | 3 | 165 |
| MENN | 213 | 165 | 8 | 125 | 7 | 14 | 11 | - | 33 | 3 | 12 |
| KVINNER | 238 | 43 | 1 | 15 | 12 | 1 | 14 | - | 42 | - | 153 |
| 16 HØKKSUND I | 3 077 | 1 462 | 27 | 747 | 185 | 196 | 306 | 1 | 599 | 38 | 978 |
| MENN | 1 518 | 1 126 | 27 | 655 | 103 | 180 | 160 | 1 | 270 | 26 | 96 |
| KVINNER | 1 559 | 336 | - | 92 | 82 | 16 | 146 | - | 329 | 12 | 882 |
| 17 HØKKSUND II | 1 128 | 539 | 9 | 281 | 71 | 62 | 116 | - | 231 | 15 | 343 |
| MENN | 522 | 408 | 9 | 245 | 34 | 54 | 66 | - | 67 | 9 | 38 |
| KVINNER | 606 | 131 | - | 36 | 37 | 8 | 50 | - | 164 | 6 | 305 |
| 24 SKOTSELV I | 120 | 56 | 2 | 30 | 14 | 6 | 4 | - | 26 | 1 | 37 |
| MENN | 61 | 45 | 2 | 29 | 6 | 6 | 2 | - | 13 | 1 | 2 |
| KVINNER | 59 | 11 | - | 1 | 8 | - | 2 | - | 13 | - | 35 |
| 25 SKOTSELV II | 582 | 271 | 11 | 137 | 37 | 25 | 59 | 2 | 132 | 11 | 168 |
| MENN | 291 | 208 | 8 | 121 | 26 | 24 | 27 | 2 | 62 | 8 | 13 |
| KVINNER | 291 | 63 | 3 | 16 | 11 | 1 | 32 | - | 70 | 3 | 155 |
| SPREDBYGDE KRFTSER I ALT . | 3 211 | 1 530 | 400 | 663 | 133 | 108 | 222 | 4 | 645 | 48 | 988 |
| MENN | 1 662 | 1 239 | 364 | 578 | 76 | 97 | 122 | 2 | 298 | 33 | 92 |
| KVINNER | 1 549 | 291 | 36 | 85 | 57 | 11 | 100 | 2 | 347 | 15 | 896 |
| 01 LURDALEN | 55 | 19 | 4 | 12 | 1 | - | 2 | - | 21 | 1 | 14 |
| MENN | 31 | 18 | 4 | 11 | 1 | - | 2 | - | 11 | 1 | 1 |
| KVINNER | 24 | 1 | - | 1 | - | - | - | - | 10 | - | 13 |
| 02 SKOGEN | 118 | 52 | 9 | 30 | 4 | 5 | 4 | - | 31 | 1 | 34 |
| MENN | 62 | 45 | 9 | 28 | 3 | 5 | - | - | 13 | 1 | 3 |
| KVINNER | 56 | 7 | - | 2 | 1 | - | 4 | - | 18 | - | 31 |
| 03 MUGGERUD | 143 | 65 | 20 | 20 | 9 | 7 | 9 | - | 31 | 2 | 45 |
| MENN | 74 | 53 | 18 | 18 | 5 | 7 | 5 | - | 13 | 1 | 7 |
| KVINNER | 69 | 12 | 2 | 2 | 4 | - | 4 | - | 18 | 1 | 38 |
| 04 ØARRU | 407 | 189 | 34 | 78 | 14 | 24 | 39 | - | 74 | 12 | 132 |
| MENN | 211 | 156 | 33 | 71 | 9 | 22 | 21 | - | 31 | 9 | 15 |
| KVINNER | 196 | 33 | 1 | 7 | 5 | 2 | 18 | - | 43 | 3 | 117 |
| 05 MASTBØGEN | 60 | 27 | 3 | 20 | - | 1 | 3 | - | 10 | - | 23 |
| MENN | 33 | 23 | 3 | 17 | - | 1 | 2 | - | 5 | - | 5 |
| KVINNER | 27 | 4 | - | 3 | - | - | 1 | - | 5 | - | 18 |
| 06 ROLLERUD | 80 | 41 | 16 | 7 | 3 | 3 | 12 | - | 15 | - | 24 |
| MENN | 42 | 32 | 16 | 6 | 1 | 3 | 6 | - | 7 | - | 3 |
| KVINNER | 38 | 9 | - | 1 | 2 | - | 6 | - | 8 | - | 21 |
| 07 BRÆKKE I FISKUM | 118 | 56 | 20 | 23 | 3 | 1 | 9 | - | 28 | 3 | 31 |
| MENN | 59 | 44 | 17 | 20 | 2 | 1 | 4 | - | 11 | 1 | 3 |
| KVINNER | 59 | 12 | 3 | 3 | 1 | - | 5 | - | 17 | 2 | 28 |
| 08 BRÆKKE I HAUG | 35 | 23 | 7 | 12 | 2 | - | 2 | - | 4 | - | 8 |
| MENN | 19 | 18 | 5 | 11 | 1 | - | 1 | - | 1 | - | - |
| KVINNER | 16 | 5 | 2 | 1 | 1 | - | 1 | - | 3 | - | 8 |
| 09 VESTFOSSEN | 48 | 23 | 7 | 8 | 3 | 3 | 2 | - | 10 | 1 | 14 |
| MENN | 22 | 16 | 5 | 6 | 1 | 3 | 1 | - | 5 | - | 1 |
| KVINNER | 26 | 7 | 2 | 2 | 2 | - | 1 | - | 5 | 1 | 13 |

TABELL 16. FORTS.. PERSONER 16 ÅR OG OVER ETTER VIKTIGSTE KILDE TIL LIVSOPPHOLD, NÆRING, KJØNN OG TELLINGSKRETS

| TELLINGSKRETS OG KJØNN | | VIKTIGSTE KILDE TIL LIVSOPPHOLD | | | | | | | | | | | |
|-----------------------------|-----|---------------------------------|--|---|-----------------|----------------------|---|---------------|----|---|------------------------|--|--|
| | | INNTEKT AV EGET ARBEID | | | | | | | | | | | |
| | | NÆRING | | | | | | | | | PEN- SJON, TRYGD | FOR- MUE, LÅN, STI- PEND M.V. | HUSAR- BEID I HJEM- MET, FORSØR- GET |
| | | I ALT | JORD- SKOG- BRUK, FISKE M.V., HVAL- FANGST | INDU- STRI M.V., BYGG- OG ANL. VIRK- SOMHET | VARE- HANDEL | SAM- FERD- SEL | TJEN- ESTE- YTENDE NÆR- INGER | UOPP- GITT | | | | | |
| I ALT | | | | | | | | | | | | | |
| 13 LUNDE | 154 | 72 | 25 | 32 | 3 | 6 | 6 | - | 31 | - | 51 | | |
| MENN | 75 | 55 | 19 | 26 | 1 | 6 | 3 | - | 15 | - | 5 | | |
| KVINNER | 79 | 17 | 6 | 6 | 2 | - | 3 | - | 16 | - | 46 | | |
| 14 RØKFBERG | 101 | 46 | 13 | 23 | - | 4 | 5 | 1 | 21 | 2 | 32 | | |
| MENN | 56 | 40 | 13 | 21 | - | 3 | 2 | 1 | 8 | 2 | 6 | | |
| KVINNER | 45 | 6 | - | 2 | - | 1 | 3 | - | 13 | - | 26 | | |
| 15 HØRNE | 250 | 118 | 34 | 56 | 10 | 6 | 11 | 1 | 40 | 4 | 88 | | |
| MENN | 130 | 97 | 31 | 48 | 6 | 5 | 7 | - | 21 | 3 | 9 | | |
| KVINNER | 120 | 21 | 3 | 8 | 4 | 1 | 4 | 1 | 19 | 1 | 79 | | |
| 18 HØKK SUND | 308 | 152 | 29 | 71 | 15 | 9 | 27 | 1 | 51 | 3 | 102 | | |
| MENN | 155 | 118 | 27 | 65 | 7 | 8 | 11 | - | 24 | 3 | 10 | | |
| KVINNER | 153 | 34 | 2 | 6 | 8 | 1 | 16 | 1 | 27 | - | 92 | | |
| 19 KØREN | 250 | 145 | 33 | 64 | 16 | 4 | 28 | - | 45 | 2 | 58 | | |
| MENN | 130 | 104 | 25 | 50 | 8 | 4 | 17 | - | 19 | 1 | 6 | | |
| KVINNER | 120 | 41 | 8 | 14 | 8 | - | 11 | - | 26 | 1 | 52 | | |
| 20 VÆRLØ | 182 | 90 | 33 | 33 | 6 | 6 | 11 | 1 | 31 | 3 | 58 | | |
| MENN | 94 | 77 | 32 | 30 | 4 | 5 | 5 | 1 | 11 | 3 | 3 | | |
| KVINNER | 88 | 13 | 1 | 3 | 2 | 1 | 6 | - | 20 | - | 55 | | |
| 21 SKAR | 124 | 60 | 9 | 20 | 12 | 9 | 10 | - | 15 | 3 | 46 | | |
| MENN | 63 | 52 | 9 | 19 | 9 | 8 | 7 | - | 8 | 2 | 1 | | |
| KVINNER | 61 | 8 | - | 1 | 3 | 1 | 3 | - | 7 | 1 | 45 | | |
| 22 DRÅMDAL | 60 | 23 | 3 | 10 | 2 | 3 | 5 | - | 17 | - | 20 | | |
| MENN | 31 | 20 | 3 | 9 | 1 | 3 | 4 | - | 9 | - | 2 | | |
| KVINNER | 29 | 3 | - | 1 | 1 | - | 1 | - | 8 | - | 18 | | |
| 23 FJERDINGSTAD | 203 | 90 | 18 | 52 | 4 | 11 | 5 | - | 52 | 3 | 58 | | |
| MENN | 106 | 74 | 18 | 42 | 1 | 9 | 4 | - | 29 | 1 | 2 | | |
| KVINNER | 97 | 16 | - | 10 | 3 | 2 | 1 | - | 23 | 2 | 56 | | |
| 26 STØRMOEN | 213 | 107 | 30 | 50 | 10 | 1 | 16 | - | 39 | 1 | 66 | | |
| MENN | 109 | 89 | 26 | 44 | 9 | 1 | 9 | - | 16 | 1 | 3 | | |
| KVINNER | 104 | 18 | 4 | 6 | 1 | - | 7 | - | 23 | - | 63 | | |
| 27 SKJØTSELV | 54 | 20 | 5 | 7 | 3 | 2 | 3 | - | 25 | 1 | 8 | | |
| MENN | 32 | 14 | 5 | 7 | - | 1 | 1 | - | 17 | 1 | - | | |
| KVINNER | 22 | 6 | - | - | 3 | 1 | 2 | - | 8 | - | 8 | | |
| 28 BØKGE | 150 | 72 | 31 | 21 | 10 | 2 | 8 | - | 27 | 4 | 47 | | |
| MENN | 78 | 60 | 30 | 17 | 6 | 1 | 6 | - | 10 | 2 | 6 | | |
| KVINNER | 72 | 12 | 1 | 4 | 4 | 1 | 2 | - | 17 | 2 | 41 | | |
| 29 SØNJU | 70 | 26 | 11 | 9 | 2 | 1 | 3 | - | 24 | 2 | 18 | | |
| MENN | 38 | 23 | 11 | 8 | 1 | 1 | 2 | - | 13 | 1 | 1 | | |
| KVINNER | 32 | 3 | - | 1 | 1 | - | 1 | - | 11 | 1 | 17 | | |
| 30 SLUTEN | 10 | 5 | 2 | 2 | - | - | 1 | - | 1 | - | 4 | | |
| MENN | 4 | 3 | 1 | 1 | - | - | 1 | - | 1 | - | - | | |
| KVINNER | 6 | 2 | 1 | 1 | - | - | - | - | - | - | 4 | | |
| 31 SKJEI BRED/LUNDETEIGEN | 18 | 9 | 4 | 3 | 1 | - | 1 | - | 2 | - | 7 | | |
| MENN | 8 | 8 | 4 | 3 | - | - | 1 | - | - | - | - | | |
| KVINNER | 10 | 1 | - | - | 1 | - | - | - | 2 | - | 7 | | |
| UTEN FAST BØPEL I ALT | 25 | 3 | - | - | 1 | 1 | 1 | - | 22 | - | - | | |
| MENN | 19 | 2 | - | - | - | 1 | 1 | - | 17 | - | - | | |
| KVINNER | 6 | 1 | - | - | 1 | - | - | - | 5 | - | - | | |

TABELL 17. HOVEDTALL FOR HUS OG BEBODDE BOLIGER I DE ENKELTE TELLINGSKRETSE

| TELLINGSKRETS | HUS | | | | BEBODDE BOLIGER | | | | | | | BO-SAT- TE PR. ROM |
|----------------------------|---------------|---|--------|-----|-----------------|-------------------------------|---------------------------|------------------------|---|---|-----|-----------------------------|
| | I ALT | AV DISSE: | | | I ALT | AV DISSE MED: | | | | | | |
| | | VÅN.HUS TILKN. GÅRDS- DRIFT, FRITTL. ENEBOL. | BYGGÅR | | | INNLAGT VANN I HUSET | EGET WC OG EGET BAD | WC OG BAD ELLERS | EGET ELLER FELLES WC OG BAD | EGET ELLER FELLES BAD OG UTEN WC | | |
| 1946- 1960 | 1961- 1970 | | | | | | | | | | | |
| KOMMUNEN I ALT | 3 535 | 2 769 | 1 028 | 776 | 4 382 | 4 272 | 2 229 | 304 | 377 | 195 | 0,7 | |
| TETTBYGDE KRETSE I ALT ... | 2 334 | 1 686 | 797 | 516 | 2 995 | 2 963 | 1 662 | 248 | 325 | 85 | 0,7 | |
| 10 VESTFOSSEN I | 315 | 207 | 84 | 45 | 412 | 409 | 162 | 32 | 46 | 26 | 0,6 | |
| 11 VESTFOSSEN II | 179 | 134 | 48 | 42 | 231 | 228 | 131 | 7 | 16 | 12 | 0,7 | |
| 12 VESTFOSSEN III | 166 | 136 | 66 | 57 | 199 | 196 | 135 | 15 | 10 | 3 | 0,7 | |
| 16 HOKKSUND I | 1 056 | 755 | 405 | 242 | 1 383 | 1 366 | 802 | 140 | 167 | 25 | 0,7 | |
| 17 HOKKSUND II | 363 | 257 | 129 | 91 | 457 | 453 | 279 | 32 | 52 | 9 | 0,7 | |
| 24 SKOTSLV I | 44 | 40 | 19 | 6 | 48 | 48 | 26 | 1 | 5 | 2 | 0,7 | |
| 25 SKOTSLV II | 211 | 157 | 46 | 33 | 265 | 263 | 127 | 21 | 29 | 8 | 0,6 | |
| SPRETTBYGDE KRETSE I ALT . | 1 201 | 1 083 | 231 | 260 | 1 387 | 1 309 | 567 | 56 | 52 | 110 | 0,7 | |
| 01 LURDALEN | 21 | 18 | 3 | 4 | 23 | 17 | 8 | - | 1 | 2 | 0,6 | |
| 02 SKUGFN | 46 | 41 | 3 | 16 | 50 | 38 | 17 | - | - | 2 | 0,8 | |
| 03 MUGGERUD | 53 | 47 | 8 | 7 | 65 | 60 | 25 | 3 | 2 | 7 | 0,6 | |
| 04 DARBØ | 148 | 120 | 38 | 40 | 178 | 172 | 68 | 9 | 6 | 21 | 0,7 | |
| 05 MASTFRUGFN | 21 | 16 | 6 | 1 | 23 | 23 | 19 | - | - | 2 | 0,7 | |
| 06 BOLLFRUD | 28 | 27 | 7 | 2 | 33 | 32 | 18 | 1 | - | 2 | 0,6 | |
| 07 BRFKKE I FISKUM | 48 | 47 | 11 | 10 | 53 | 46 | 10 | 1 | 2 | 2 | 0,6 | |
| 08 BRFKKE I HAUG | 14 | 13 | 3 | 2 | 16 | 16 | 6 | - | 1 | 1 | 0,6 | |
| 09 VESTFOSSEN | 18 | 15 | 2 | - | 21 | 20 | 8 | - | 2 | - | 0,5 | |
| 13 LUNDE | 53 | 51 | 7 | 11 | 66 | 63 | 33 | 6 | 1 | 3 | 0,6 | |
| 14 RØKERBERG | 36 | 33 | 3 | 3 | 44 | 41 | 8 | 4 | 4 | 2 | 0,6 | |
| 15 HØRNE | 93 | 86 | 19 | 21 | 108 | 103 | 36 | 5 | 5 | 9 | 0,7 | |
| 18 HOKKSUND | 114 | 98 | 26 | 39 | 137 | 132 | 67 | 13 | 6 | 15 | 0,7 | |
| 19 KØREN | 86 | 77 | 19 | 24 | 105 | 102 | 49 | 7 | 6 | 4 | 0,6 | |
| 20 VÅRLØ | 63 | 58 | 9 | 9 | 81 | 74 | 30 | 1 | 4 | 7 | 0,7 | |
| 21 SKAR | 46 | 44 | 4 | 30 | 49 | 47 | 35 | 2 | 3 | 2 | 0,6 | |
| 22 DRAMDAL | 24 | 19 | 4 | 5 | 27 | 27 | 14 | - | 4 | - | 0,7 | |
| 23 FJFRDINGSTAD | 87 | 83 | 19 | 17 | 93 | 85 | 39 | 3 | 1 | 5 | 0,6 | |
| 26 STORMUFN | 91 | 86 | 18 | 16 | 95 | 93 | 48 | - | 2 | 7 | 0,7 | |
| 27 SKOTSLV | 19 | 17 | 3 | - | 19 | 19 | 2 | - | 2 | 1 | 0,5 | |
| 28 BØRGE | 59 | 54 | 10 | 3 | 68 | 67 | 13 | 1 | - | 10 | 0,6 | |
| 29 SØNJU | 24 | 24 | 8 | - | 24 | 23 | 7 | - | - | 6 | 0,6 | |
| 30 SLUTEN | 2 | 2 | 1 | - | 2 | : | : | : | : | : | : | |
| 31 SKJELBRED/LUNDFTEIGEN | 7 | 7 | - | - | 7 | 7 | 5 | - | - | - | 0,6 | |

a. KRETSTORTEGNELSE

| Krets- nr. | Navnet på kretsen | Krets- typel) | Omfang (Eiendommer med bebodde hus) |
|---------------|-------------------|------------------|--|
| 0 | Uten fast bopel | 0 | .. |
| 1 | Lurdalen | S | Gnr. 132 bnr. 6/16 og 13, gnr. 133 bnr. 10 og 12, gnr. 140, gnr. 141 bnr. 7 og 9, gnr. 143 bnr. 3, 8, 9/11, 13 og 25, gnr. 144 bnr. 12 og 13, gnr. 156 bnr. 4, gnr. 159 bnr. 5 og 6, gnr. 162 bnr. 6, 7/8 og 12/13. |
| 2 | Skogen | S | Gnr. 131 bnr. 4, 5, 6/8, 13, 16, 18, 19, 25, 27-29, 37, 41 og 44, gnr. 132 bnr. 3-5, 8, 21 og 25, gnr. 133 bnr. 4, 7 og 27, gnr. 134, 135, gnr. 141 bnr. 1/2, 3-5 og 13. |
| 3 | Muggerud | S | Gnr. 125 bnr. 8 og 12, gnr. 126-130, gnr. 131 bnr. 1/12 og 3, gnr. 132 bnr. 1, gnr. 133 bnr. 1, gnr. 137, 148-150, gnr. 151 bnr. 3. |
| 4 | Darbu | S | Gnr. 122-124, gnr. 125 bnr. 2, 4/5 og 9, gnr. 142, gnr. 143 bnr. 1 og 15, gnr. 144 bnr. 1 og 2, gnr. 145-147, gnr. 151 bnr. 1 og 2, gnr. 152-155, gnr. 156 bnr. 1, 8 og 11, gnr. 157, 158, gnr. 159 bnr. 1 og 2, gnr. 160 og 161. Unntatt bnr. under krets 12. |
| 5 | Mastebogen | S | Gnr. 115 bnr. 1, 2, 31, 33-36, 50, 61 og 77. |
| 6 | Bollerud | S | Gnr. 116-121. |
| 7 | Brekke i Fiskum | S | Gnr. 111-114, gnr. 115 bnr. 4, 5/43, 6/7, 8/10, 9, 11, 12, 15, 18/20, 19, 21 - 23, 28, 41, 45, 51, 54, 55, 68, 70, 71 og 75. |
| 8 | Brekke i Haug | S | Gnr. 37 og 38. Unntatt bnr. under krets 10. |
| 9 | Vestfossen | S | Gnr. 39, 48, 52 og 53. Unntatt bnr. under krets 10 og 12. |
| 10 | Vestfossen I | T | Se vedlegg 3. |
| 11 | Vestfossen II | T | Se vedlegg 3. |
| 12 | Vestfossen III | T | Se vedlegg 3. |
| 13 | Lunde | S | Gnr. 40-47, gnr. 52 bnr. 15, gnr. 54-57 og 59-62. Unntatt bnr. under krets 10 og 12. |
| 14 | Røkeberg | S | Gnr. 8, 20, gnr. 21 bnr. 1-3, gnr. 22-26, gnr. 29, 31, 33 og 35. Unntatt bnr. under krets 11. |
| 15 | Horne | S | Gnr. 1-18, gnr. 19 bnr. 5-7, gnr. 32. Unntatt bnr. under krets 16. |
| 16 | Hokksund I | T | Se vedlegg 3. |
| 17 | Hokksund II | T | Se vedlegg 3. |
| 18 | Hokksund | S | Gnr. 19 bnr. 1-3 og 9, gnr. 21 bnr. 7, gnr. 73 bnr. 2, 18, 37, 69, 70, 70/75, 139, 143, 190, 217 og 220, gnr. 77 bnr. 4, 328 og 570, gnr. 94, 95, 97, 98 og 104-110. |
| 19 | Røren | S | Gnr. 63-72, gnr. 73 bnr. 1, 89, 107, 140, 153-155, 157, 161, 162, 166, 175, 184, 188, 200, 201, 235, 273, 277 og 294, gnr. 77 bnr. 164, gnr. 78, 80, gnr. 83 bnr. 7-9. Unntatt bnr. under krets 16 og 17. |

1) T = Tettbygd krets. S = Spredtbygd krets.

a. KRETSEFORTEGNELSE (forts.)

| Krets- nr. | Navnet på kretsen | Krets- type | Omfang (Eiendommer med bebodde hus) |
|---------------|-----------------------|----------------|---|
| 20 | Varlo | S | Gnr. 79, 81 og 82, gnr. 83 bnr. 1, 4-6 og 10, gnr. 84-89. |
| 21 | Skar | S | Gnr. 90-93. |
| 22 | Dramdal | S | Gnr. 202 bnr. 6, 150, 156, 157, 175 og 184, gnr. 203 og 204. Unntatt bnr. under krets 24. |
| 23 | Fjerdingsstad | S | Gnr. 194-201, gnr. 202 bnr. 1, 11, 133, 152, 153, 161, 172 og 177. Unntatt bnr. under krets 24. |
| 24 | Skotselv I | T | Se vedlegg 3. |
| 25 | Skotselv II | T | Se vedlegg 3. |
| 26 | Stormoen | S | Gnr. 164-169, gnr. 185 bnr. 31, 43 og 44, gnr. 189 og 191-193. Unntatt bnr. under krets 25. |
| 27 | Skotselv | S | Gnr. 183 og 184, gnr. 185 bnr. 1, 2, 8, 13-15, 20, 21 og 25, gnr. 186. Unntatt bnr. under krets 25. |
| 28 | Borge | S | Gnr. 170-176, gnr. 177 bnr. 1, 2 og 37, gnr. 178 og 179. |
| 29 | Sønju | S | Gnr. 177 bnr. 3, 5 og 7, gnr. 180 og 181. |
| 30 | Sluten | S | Gnr. 205. |
| 31 | Skjelbred/Lundeteigen | S | Gnr. 162 bnr. 1/10 og 3, gnr. 163. |

b. INNDELINGEN I SOGN PR. 1. NOVEMBER 1970

| Navnet på sognet | Omfang (tellingskretsnr.) | Navnet på sognet | Omfang (tellingskretsnr.) |
|------------------|------------------------------|------------------|------------------------------|
| Fiskum | 1 - 7 og 31 | Bakke | 21 - 30 |
| Haug | 8 - 20 | | |

c. OVERSIKT OVER ENDRINGENE I KOMMUNEINNDELINGEN MELLOM TELLINGEN I 1960 OG TELLINGEN I 1970

| Kretsnr. i 1970-tellingen | Kommune i 1960-tellingen | Kretsnr. i 1970-tellingen | Kommune i 1960-tellingen |
|------------------------------|-----------------------------|------------------------------|-----------------------------|
| 1 - 29 og 31 | 0624 Øvre Eiker | 30 | 0631 Flesberg |

0624 ØVRE EIKER

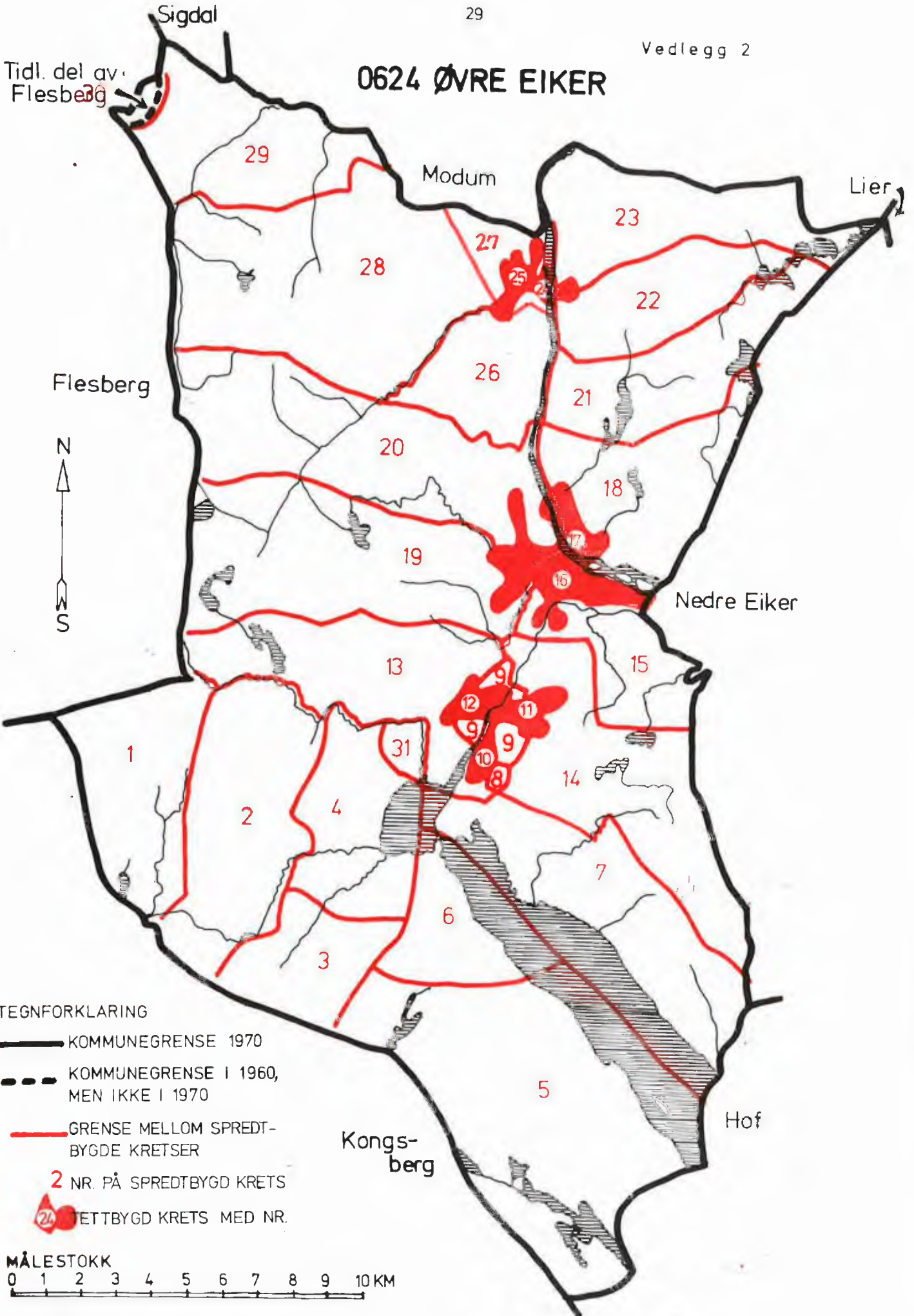

TEGNFORKLARING

- KOMMUNEGRENSE 1970
- KOMMUNEGRENSE I 1960, MEN IKKE I 1970
- GRENSE MELLOM SPREDT-BYGDDE KRETSE
- 2 NR. PÅ SPREDTBYGD KRETS
- TETTBYGD KRETS MED NR.



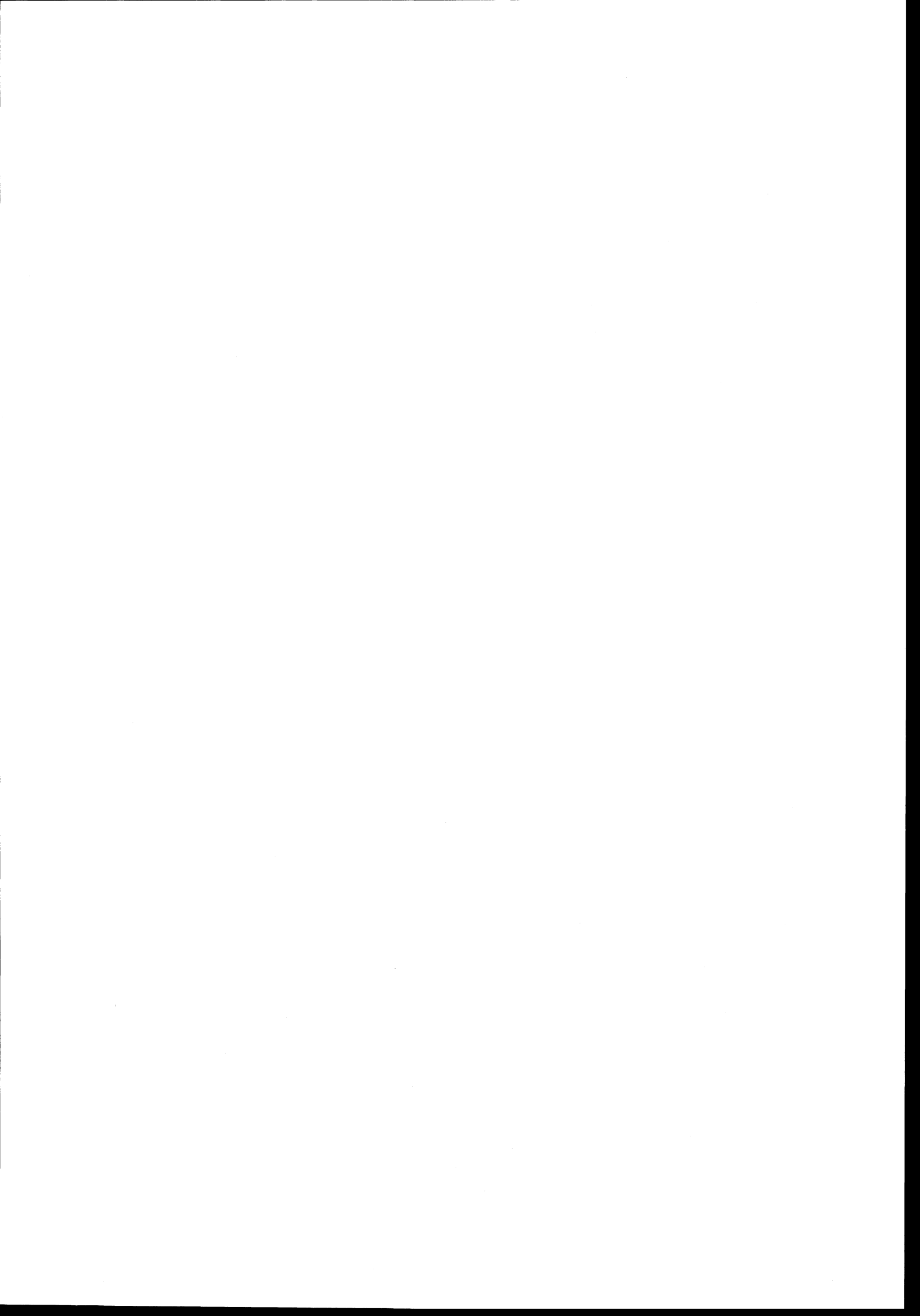

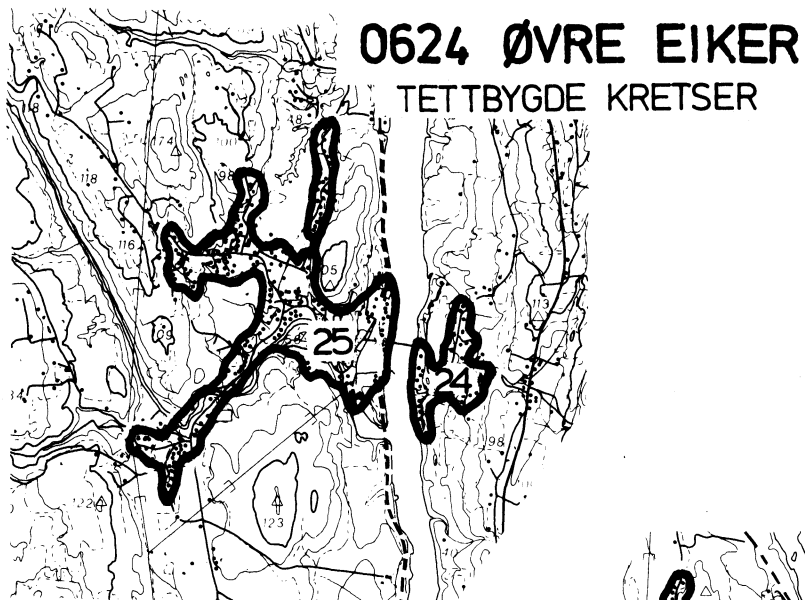

TEGNFORKLARING

— KRETSGRENSE 1970

11 NR. PÅ TETTBYGD KRETS

MÅLESTOKK 1: 50 000

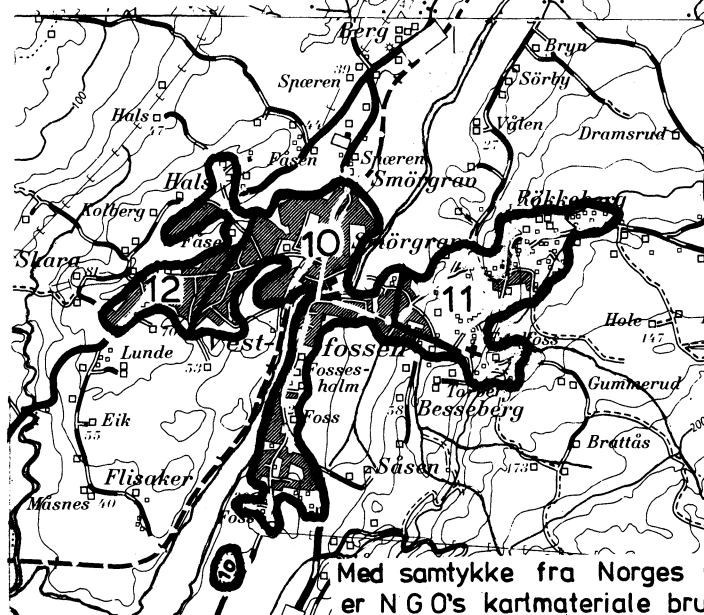
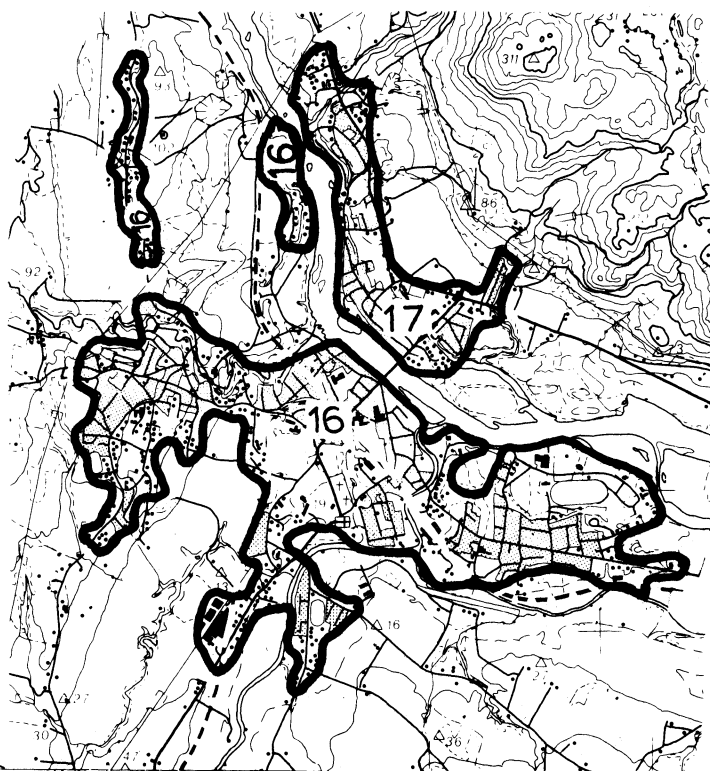
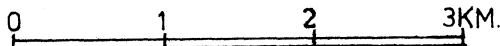

Med samtykke fra Norges Geografiske Oppmåling er N.G.O.'s kartmateriale brukt som kartgrunnlag.