

STATISTISKE KOMMUNEHEFTER

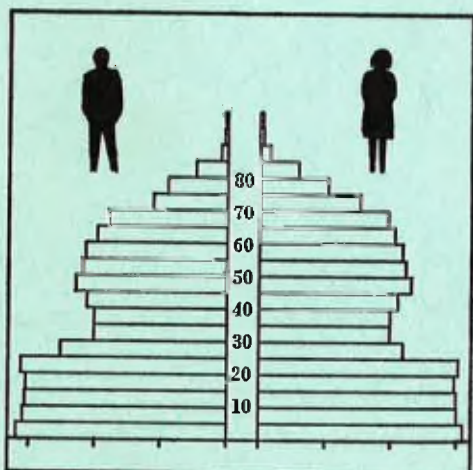

FOLKE- OG BOLIGTELLING

1. NOVEMBER 1970

0626 **LIER**

STATISTISK SENTRALBYRÅ
OSLO

STATISTISKE KOMMUNEHEFTER



FOLKE- OG BOLIGTELLING
1. NOVEMBER 1970

0626 LIER

STATISTISK SENTRALBYRÅ
OSLO 1974



FORORD

Den første statistikken utarbeidd på grunnlag av oppgaver til folketellingen i 1970, ble publisert i desember 1971 i heftet "Folkemengden etter alder og ekteskapelig status, 31. desember 1970".

I serien Statistiske kommunehefter legger Statistisk Sentralbyrå fram de viktigste resultater fra Folke- og boligteiling 1970 for hver enkelt kommune. Heftene vil bli utgitt fra midten av 1972 til siste halvdel av 1973. Da kontrollen av tellingsoppgavene ikke er avsluttet når kommuneheftene utarbeides, er tallene i disse heftene foreløpige.

Endelige tall for hele landet vil bli publisert i 6 hefter som ventes å bli utgitt i 1974. Disse publikasjonene vil også inneholde tabeller med geografiske fordelinger. I tillegg til de tabellene som blir trykt, vil det bli utarbeidd tabeller med mer detaljert statistikk. På grunnlag av tellingsresultatene vil det videre bli utarbeidd et bosettingskart og flere større spesialartikler.

Professor Hallstein Myklebost, Geografisk Institutt, Universitetet i Oslo, har vært Byråets konsulent i arbeidet med kretsinnvidelingen.

Statistisk Sentralbyrå, Oslo, 2. mai 1972

Petter Jakob Bjerve

Einar Jensen



INNHold

	Side
Prinsipper og definisjoner	7
1. Omfanget av Folke- og bolig telling 1970	7
2. Definisjon av personkjennemerker	7
3. Definisjon av familie- og husholdningstype	10
4. Definisjon av hus og bolig og hus- og boligkjennemerker	11
5. Inndelingen i tellingskretser	13
6. Merknader til tabell 1	14
Ta b e l l e r	
1. Folkemengden ved folketellingene 1801-1970	16
2. Folkemengden etter kjønn og inntektstakernes viktigste kilde til livsopphold og næring ...	16
3. Personer 16 år og over etter yrkesaktivitet, kjønn og alder	16
4. Personer 16 år og over med minst 100 arbeidstimer etter yrkesstatus, arbeidstid, kjønn og næring/yrkesområde	17
5. Personer 16-69 år etter yrkesaktivitet, kjønn og høyeste utdanning	18
6. Yrkesaktive, skoleelever og studenter 16 år og over etter kjønn og arbeids-/skole-/studie- sted pr. 1. november 1970	19
7. Familier og personer etter familietype og husholdningstype	19
8. Personer 16 år og over med egen bolig etter alder, ekteskapelig status og kjønn	19
9. Hus, boliger, rom og bosatte etter hustype	20
10. Beboede boliger etter hustype og byggeår, og hus, rom og bosatte etter husets byggeår	20
11. Beboede boliger etter hustype og tallet på rom, og bosatte etter tallet på rom i boligen .	20
12. Beboede boliger, rom og bosatte etter boligtetthet	21
13. Beboede boliger, rom og bosatte etter boligens utstyr	21
14. Beboede boliger, rom og bosatte etter eier-/leierforholdet til boligen	21
15. Folkemengden etter alder, kjønn og tellingskrets	22
16. Personer 16 år og over etter viktigste kilde til livsopphold, næring, kjønn og tellings- krets	24
17. Hovedtall for hus og beboede boliger i de enkelte tellingskretser	26
V e d l e g g	
1 a. Kretsfortegnelse	27
1 b. Inndelingen i sogn pr. 1. november 1970	28
1 c. Oversikt over endringene i kommuneinndelingen mellom tellingen i 1960 og tellingen i 1970.	28
2. Kartskisse over kretsinnndelingen	29
3. Oversiktskart over tettbygde kretser	31

S t a n d a r d t e g n

- .. Oppgave mangler
- .: Tall kan ikke offentliggjøres
- Null



PRINSIPPER OG DEFINISJONER

1. OMFANGET AV FOLKE- OG BOLIGTELLING 1970

Folketellingen omfatter alle personer (også utenlandske statsborgere) som ifølge Forskrifter av 20. januar 1970 om ordningen og føringen av folkeregistrene, var registrert som bosatt i Norge på tellingstidspunktet den 1. november 1970.

I boligteellingen har en med alle hus og privatboliger (privatleiligheter m.v.) hvor minst én person var registrert bosatt den 1. november 1970. Hus og boliger som var ubebodd eller som var bebodd bare av midlertidig tilstedeværende (f.eks. ugifte personer som oppholdt seg utenom foreldrenes hjem på grunn av studier), omfattes således ikke av tellingen. Heller ikke er boliger for forpleide i aldershjem, pleiehjem og barnehjem og for losjerende i pensjonater, hoteller o.l. med. Hus hvor alle eller en del av de registrert bosatte var forpleide eller losjerende, er derimot inkludert.

I avsnitt 2 er det gjort nærmere rede for bostedsbegrepet (det sted som en person skal regnes som bosatt) og i avsnitt 4 for hus- og boligbegrepet.

2. DEFINISJON AV PERSONKJENNERKER

Når ikke annet er nevnt, refererer personopplysningene seg til den 1. november 1970.

Bosted

Den enkelte person er i tellingen regnet å ha sitt bosted i den kommune og i den bolig hvor vedkommende var registrert som bosatt den 1. november 1970 ifølge forskriftene om ordningen og føringen av folkeregistrene. Hovedregelen er her at en person skal registreres som bosatt der hvor vedkommende regelmessig tar sin døgnhvile. De viktigste registreringsreglene er ellers:

Bostedsforhold	Skal registreres som bosatt i
Gift person som p.g.a. arbeid, studier, avtjening av verneplikt e.l. oppholder seg utenom ektefellenes felles bolig	Ektefellenes felles bolig
Ugift person som p.g.a. studier, skolegang eller avtjening av verneplikt oppholder seg utenom foreldrenes/forsørgers bolig	Foreldrenes/forsørgers bolig
Ugift person med eget arbeid og som vanligvis ikke bor hos foreldre/forsørger	Boligen der personen vanligvis bor
Person som p.g.a. ferie, besøk hos kjente, forretningsreise e.l. er fraværende fra boligen der vedkommende vanligvis bor	Boligen der personen vanligvis bor
Person som er forpleid i barnehjem, aldershjem, pleiehjem eller er satt bort i privat pleie	Barnehjemmet, aldershjemmet, pleiehjemmet eller boligen hvor personen er i pleie. (På grunn av registreringsvanker er imidlertid en del personer som var anbrakt i pleiehjem, registrert som bosatt i privatbolig på tellingstidspunktet.)
Person som er innlagt på sykehus eller anbrakt på arbeidsskole, arbeidsanstalt eller i fengsel	Boligen der personen var bosatt før innleggelsen eller anbringelsen

Personer som ikke kan henføres til en bestemt bolig, er regnet til gruppen "Uten fast bopel". Av registreringstekniske grunner har en imidlertid i tellingen også måttet ta med enkelte personer med fast bosted i denne gruppen. Personer uten fast bopel er som regel registrert som bosatt i den kommunen hvor de sist hadde fast bosted.

I det følgende er begrepet "Bosatt" brukt i samme betydning som begrepet "Registrert bosatt". Det er ikke som ved tidligere tellinger, hentet inn opplysninger om midlertidig bosted. Fra 1970-tellingen kan det derfor ikke gis oppgaver over den tilstedeværende befolkning.

Alder

I fordelingene etter alder er den enkelte person gruppert etter alder pr. 31. desember 1970 (1970 minus fødselsår), og ikke som ved tidligere tellinger etter alder på tellingstidspunktet.

Ekteskapelig status

Det er brukt fire hovedgrupperinger etter ekteskapelig status, nemlig ugifte, gifte, separerte og før gifte. Som før gifte er regnet skilte, enker og enkemenn.

Utdanning

Oppgavene over utdanning omfatter enkeltutdanninger på heltid av minst 5 måneders normal varighet og deltidsutdanninger av tilsvarende varighet. For personer med flere enkeltutdanninger, er den utdanning som har lengst samlet varighet (normal varighet av enkeltutdanningen tillagt varigheten av den forutdanning som kreves) regnet som høyeste utdanning. Av utdanninger med lik samlet varighet, er den som antas å være av størst yrkesmessig betydning, oppfattet som personens høyeste utdanning. Klassifiseringen er i samsvar med Standard for utdanningsgruppering (Statistisk Sentralbyrås Håndbøker, nr. 28). I tellingen er det imidlertid foretatt følgende tre-delning av standardens gymnasnivå (samlet utdanningsvarighet 10-12 år):

1. Utdanning på gymnasnivå I (10 år)
2. Utdanning på gymnasnivå II (11 år)
3. Utdanning på gymnasnivå III (12 år)

Videre er utvidet grunnskoleutdanning (10. frivillig år) i tellingen gruppert sammen med 9-årig grunnskole, mens den er skilt ut som egen gruppe under gymnasnivå i Standard for utdanningsgruppering.

Yrkesaktivitet

Som yrkesaktivitet er regnet alt arbeid mot vederlag, enten i form av lønn, inntekt av egen bedrift, naturalier e.l., inklusive arbeid som familiemedlem uten fast lønn i familiebedrift (f.eks. gårdsbruk, forretning m.v.), vernepliktstjeneste og tilsvarende pliktjeneste, men eksklusive husarbeid for egen familie.

I gruppen "Med yrkesaktivitet" er tatt med alle personer 16 år og over som utførte yrkesaktivitet i hele eller en del av perioden 1. november 1969 - 31. oktober 1970, også personer som begynte eller sluttet i arbeidslivet i denne perioden, deltidsarbeidere og elever og studenter som hadde hatt feriearbeid.

I tidligere tellinger er personer med inntekt av egen yrkesaktivitet som viktigste kilde til livsopphold, regnet til yrkesbefolkningen (personer med yrke). I disse tellingene avviker imidlertid definisjonen av yrkesaktivitet på enkelte punkter fra definisjonen som er gitt ovenfor. I 1970-tellingen er ikke en bestemt gruppe av personer regnet som yrkesbefolkning. Det er imidlertid gitt fordelinger etter viktigste kilde til livsopphold og etter arbeidstid.

Viktigste kilde til livsopphold

Personer 16 år og over er gruppert etter den kilde til livsopphold som var viktigst de siste 12 månedene før tellingstidspunktet.

Med inntekt av eget arbeid er ment inntekt av egen yrkesaktivitet.

"Pensjon, trygd" omfatter syketrygd, arbeidsløshetsstrygd, forsørgertrygd, uføretrygd, alderstrygd, yrkesskadetrygd, krigspensjon, bedriftspensjon o.l. Ektefeller som hadde hver sin pensjon som viktigste kilde til livsopphold, er begge gruppert under denne kilden til livsopphold. I disse tilfellene er således ikke den ene ektefellen regnet som forsørget eller å ha husarbeid i hjemmet som viktigste kilde til livsopphold.

Som formue, lån m.v. er også regnet føderåd, leieinntekt, forpaktningssinntekt, annen formuesinntekt og utbetalinger i samband med livsforsikring eller individuell pensjonsforsikring.

"Stipend m.v." omfatter foruten stipend, underhold fra andre enn privatpersoner (f.eks. stønader fra det offentlige, institusjoner eller bedrifter), unntatt pensjon og trygd.

I gruppen "Husarbeid i hjemmet, forsørget" er tatt med alle personer som ikke hadde en av kildene som er spesifisert foran, som den viktigste kilde til livsopphold.

Inntektstaker/Ikke-inntektstaker

Som inntektstakere er regnet personer 16 år og over med inntekt av eget arbeid; pensjon, trygd m.v.; formue, lån m.v. eller stipend m.v. som viktigste kilde til livsopphold. Tilsvarende er som ikke-inntektstakere regnet alle personer under 16 år og personer 16 år og over som under viktigste kilde til livsopphold er gruppert på "Husarbeid i hjemmet, forsørget". Husmødre som ikke var inntektstakere, er skilt ut som egen gruppe. Denne gruppen omfatter gifte kvinner 16 år og over med husarbeid i hjemmet som viktigste kilde til livsopphold.

I tabell 2 er ikke-inntektstakere gruppert etter samme kilde til livsopphold/næring som en inntektstaker i samme familie (definisjon av familieenheten er gitt i avsnitt 3). Denne inntektstakeren er valgt ut etter følgende prioritetsrekkefølge:

1. Mannlig ektefelle/far
2. Kvinnelig ektefelle/mor
3. Eldste sønn, nest eldste sønn osv.
4. Eldste datter, nest eldste datter osv.

Personer som tilhørte familie uten en eneste inntektstaker, er i tabell 2 gruppert under uoppgitt kilde til livsopphold.

Elever, studenter (tabell 5)

Som elever og studenter er i tabell 5 regnet personer som i løpet av de siste 12 måneder før tellingstidspunktet, gikk på skole eller studerte, uten hensyn til andre aktiviteter som f.eks. yrkesaktivitet.

Arbeidstid

Opgavene over arbeidstid gjelder perioden 1. november 1969 - 31. oktober 1970 og omfatter tid som er gått med til yrkesaktivitet. Tid som er brukt til skolearbeid, studier og husarbeid for egen familie, er således ikke inkludert. Personer som i perioden hadde mindre enn i alt én måneds sykefravær, og ellers - bortsett fra ferie - arbeidet full dag hele perioden, er regnet å ha hatt heldagsarbeid.

Generelt om grupperingen etter næring, yrke og yrkesstatus

Personer 16 år og over med yrkesaktivitet er gruppert på næring etter arten av virksomheten til den bedrift som den enkelte arbeidet i hele tiden eller lengst tid de siste 12 måneder før tellingstidspunktet. Disse personene er videre gruppert på det yrke og den yrkesstatus som de hadde hele tiden eller lengst tid i bedriften i 12-månedersperioden.

Næring

Næringsgrupperingen er foretatt etter 1960-utgaven av Standard for næringsgruppering i offentlig norsk statistikk (Statistisk Sentralbyrås Håndbøker, nr. 9). Denne standarden er i samsvar med International Standard Industrial Classification of All Economic Activities (ISIC), Rev. 1.

Med begrepet "Industri m.v." som er brukt i tabelldelen, er ment næringene bergverksdrift m.v., industri og kraft- og vannforsyning m.v. Videre er som "Samferdsel" regnet næringene sjøtransport og annen samferdsel. Samlegruppen "Tjenesteytende næringer" omfatter finansinstitusjoner, eienomsdrift, offentlig administrasjon og forsvar, offentlig og privat tjenesteyting og personlig tjenesteyting. I tabell 4 er under "Annen tjenesteyting" tatt med næringsgrenene hotell- og restaurantdrift og vask, rensing og andre personlige tjenester.

Yrke

Yrkesgrupperingen er foretatt etter Standard for yrkesgruppering i offentlig norsk statistikk (utgitt av Arbeidsdirektoratet i 1965) som i prinsippet følger 1958-utgaven av International Standard Classification of Occupations (ISCO).

Yrkesstatus

I tellingen er det brukt følgende fire grupperinger etter yrkesstatus:

1. Ansatt
2. Selvstendig uten leid hjelp
3. Selvstendig med leid hjelp
4. Familiemedlem uten fast lønn i familiebedrift

Personer (også medeiere) som arbeidde i firmaer organisert som aksjeselskap, andelslag eller annen selskapsform med begrenset ansvar, er alltid regnet som ansatte.

En person er regnet som selvstendig (med eller uten leid hjelp) dersom vedkommende drev firmaet alene for egen regning eller sammen med andre som medeier med ubegrenset ansvar (f.eks. i ansvarlig selskap). I de tilfelle hvor ektefeller arbeidde i felles virksomhet (f.eks. gårdsbruk, forretning) som ikke var organisert som aksjeselskap e.l., er den ene ektefellen regnet som selvstendig og den andre som familiemedlem uten fast lønn i familiebedrift. Gruppen "Familiemedlem uten fast lønn i familiebedrift" omfatter ellers personer som arbeidde i familievirksomhet uten fast avtalt lønn og som verken var eier eller medeier i virksomheten. Et familiemedlem uten fast lønn kan imidlertid ha vederlag for arbeidet i form av kost og losji, andel av overskott e.l.

I tabell 4 er det gitt oppgaver over tallet på henholdsvis ansatte og selvstendige (med eller uten leid hjelp). Differansen mellom summer av disse tall og totaltall utgjør følgelig tallet på familiemedlemmer uten fast lønn i familiebedrift.

Arbeids-/skole-/studiested

Personer som pr. 1. november 1970 både hadde inntekt av eget arbeid og som gikk på skole eller studerte, er i tabell 6 gruppert som yrkesaktive og etter arbeidssted dersom arbeidstiden de foregående 12 månedene utgjorde minst 1 000 timer. I motsatt fall er de gruppert som skoleelever/studenter og etter skole-/studiested.

Som personer med annet arbeidssted er regnet personer som arbeidde i flere kommuner, var til sjøs eller som arbeidde i utlandet. Tilsvarende er personer som studerte i utlandet gruppert under annet studiested.

Egen bolig

Ektefeller som var bosatt i samme privatbolig og hvor minst én av ektefellene var boliginnehaver, er begge regnet å ha egen bolig. For øvrig er bare boliginnehaveren eller én av boliginnhaverne gruppert under "Egen bolig". Forpleide i aldershjem, barnehjem og pleiehjem og losjerende i pensjonater og hoteller m.v. er aldri regnet å ha egen bolig.

Definisjon av begrepet "Boliginnehaver" er gitt i kapittel 4 under avsnittet "Eier-/leierforhold".

3. DEFINISJON AV FAMILIE OG HUSHOLDNINGSTYPE

Grupperingene på familie og husholdningstype refererer seg til tellingstidspunktet den 1. november 1970.

Familie

Til én og samme familie er regnet:

1. Ektepar og eventuelle ugifte barn registrert bosatt i samme privatbolig, aldershjem, pleiehjem, pensjonat, hotell e.l.
2. Far/mor med ugifte barn registrert bosatt i samme privatbolig, aldershjem, pleiehjem, pensjonat, hotell e.l.
3. Hver enkelt person som ikke hører inn under noen av de to gruppene som er spesifisert ovenfor (bl.a. personer uten fast bopel). Disse personene danner således hver for seg egen familie (familie med én person).

I familier med ektepar er også tatt med eventuelle ugifte barn av bare den ene ektefellen og ugifte adoptivbarn og stebarn, men ikke fosterbarn.

Av reglene som er nevnt ovenfor, går det fram at personer (f.eks. ektefeller) som ikke var registrert bosatt i samme privatbolig, aldershjem, pleiehjem, pensjonat, hotell e.l., aldri er gruppert under samme familie. Videre går det fram at gifte, separerte, skilte, enker og enkemenn ikke i noe tilfelle er regnet til samme familie som foreldrene. Når f.eks. et ektepar bor sammen med en skilt datter, danner ektefellene egen familie og datteren egen familie. Ellers kan nevnes at ugifte søsken som har felles bolig, men hvor ingen av foreldrene er bosatt, hver for seg er regnet som særskilt familie.

Husholdningstype

Det er skilt mellom tre hovedtyper av husholdning, nemlig privathusholdning, felleshusholdning og annen husholdning.

Gruppen "Privathusholdning" omfatter personer som var registrert som bosatt i privatbolig. Denne husholdningstypen er videre splittet opp etter tallet på familier i husholdningen. Som husholdningsenhet er her regnet bolighusholdning (som omfatter alle bosatte i samme bolig) og ikke kosthusholdning som ved tidligere tellinger.

Til felleshusholdning er regnet forpleide som var registrert bosatt i aldershjem, barnehjem og pleiehjem og losjerende som var registrert bosatt i pensjonat, hotell e.l.

Betjeningspersonale bosatt ved felleshusholdninger er alltid gruppert under privathusholdning. Det samme gjelder militært personell som var bosatt i militærforlegning.

Annen husholdning omfatter personer uten fast bopel.

4. DEFINISJON AV HUS OG BOLIG OG HUS- OG BOLIGKJENNEMERKER

Hus- og boligopplysningene refererer seg til den 1. november 1970.

Hus

Som eget hus er som hovedregel regnet bygg som fra kjeller til loft er atskilt fra andre bygg. Fra denne regelen er det gjort følgende to unntak:

1. Hver enkelt bolig i vertikalt delte tomannsboliger og i rekke, kjede, atrium og terrasse er alltid regnet som særskilt hus.
2. Selv om det fra kjeller til loft er skillevegg(er) uten gjennomgang, er henholdsvis horisontalt delte tomannsboliger som er bygd sammen i rekke e.l., og hver enkelt blokk regnet til ett og samme hus.

Som nevnt under avsnitt 1, omfatter tellingen alle hus hvor minst én person var registrert som bosatt den 1. november 1970.

Bolig

Til en bolig (leilighet m.v.) er som hovedregel regnet rom som er bygd (eller ombygd) til bruk for én person eller for flere personer med fellesskap i kost og losji, og hvor det er adkomst til rommene (rommet) uten å måtte gå gjennom en annen bolig. Avgrensingen av boligenhetene er ellers foretatt etter følgende spesielle regler:

1. En hybel med egen inngang (utenfra eller fra korridor, oppgang e.l.) og som er bygd i tilknytning til en bolig, er regnet som særskilt bolig bare når hybelboeren (hybelboerne) selv holdt kosten.
2. Hybler uten egen inngang er ikke skilt ut som særskilte boliger.
3. I hybelbygg o.l. er hver enkelt hybel regnet som egen bolig, også i de tilfelle flere hybler har felles gang, hall, bad og/eller kjøkken.
4. I bygg for felleshusholdning, i hus som er bygd i tilknytning til slike bygg og i militærforlegninger er hybler o.l. for ansatte regnet som særskilte boliger. Likeledes er rom som ble brukt av en ansatt med ektefelle og eventuelle barn, regnet til én og samme bolig.

Med privatbolig er i tellingen ment boliger som ikke er bebodd av forpleide i aldershjem, barnehjem og pleiehjem eller av losjerende i pensjonater, hoteller o.l. Boliger for ansatte (f.eks. sykepleiere) ved felleshusholdninger er således regnet som privatboliger. Det samme gjelder boliger for befal m.v. i militærforlegninger.

Som nevnt under avsnitt 1, omfatter tellingen alle privatboliger hvor minst én person var registrert bosatt den 1. november 1970. Som betegnelse på disse boligene er i tabelldelen brukt "Bebodde boliger". For de enkelte hus som er med i tellingen, er det imidlertid hentet inn oppgaver over samlet tall på privatboliger (inkl. ubebodde boliger og boliger med bare midlertidig bosatte). Tallene på boliger i alt i tabell 9 gjelder disse boligene.

Rom

Oppgavene over tall på rom refererer seg til boliger som er med i tellingen, og omfatter beboelsesrom på 6 m^2 eller mer som kan nyttes året rundt. Bortsett fra i tabell 11, er også kjøkken på 6 m^2 eller mer inkludert. Entré, hall, bad, alkove, hems og rom som bare nyttes i næringsvirksomhet (f.eks. kontor) er ikke med.

Bosatte

Tallene på bosatte omfatter personer registrert som bosatt i privatboliger og således ikke personer som er regnet til felleleshusholdning og personer uten fast bopel.

Hustype

Som våningshus i tilknytning til gårdsdrift er - uansett hustype ellers - regnet hus hvor gårdbrukeren selv, forpakter eller kårfolk var bosatt, men ikke hus for gårdsarbeidere og hus på nedlagte bruk.

Hustypen "Frittliggende enebolig" omfatter hus med én bolig og med minst en halv meters avstand til nærmeste hus (unntatt garasje o.l.).

Til gruppen "Enebolig i rekke, kjede, atrium m.v." er også regnet husenhetene i vertikalt delte tomannsboliger.

Horisontalt delt tomannsbolig er hus med to vanlige leiligheter (som kan ha ulik størrelse) og hvor den ene leiligheten ligger i en etasje over den annen.

Hustypen "Annet småhus" omfatter hus med inntil $2\frac{1}{2}$ etasjer (ekskl. underetasje), unntatt våningshus i tilknytning til gårdsdrift, eneboliger og horisontalt delte tomannsboliger. Hus som har én eller to vanlige leiligheter og hybelleilighet som er skilt ut som egen bolig, er også gruppert under denne hustypen.

Som blokk er regnet hus med 3 etasjer (ekskl. underetasje) eller mer.

Provisorisk boligbygg er hus m.v. som helt eller delvis er tatt i bruk til bolig for 10 år eller mindre (inkl. campingvogner, båter, telt, gammer o.l.).

Gruppen "Forretningsbygg m.v." omfatter hus hvor halvparten eller mindre av golvarealet nyttes til privatboliger, unntatt bygg for felleleshusholdning. Hus med to etasjer og hvor det er forretning i første etasje og bolig i annen etasje, er alltid gruppert under denne hustypen.

Som bygg for felleleshusholdning er regnet hus hvor det for bosatte og/eller midlertidig tilstedeværende er organisert felleleshusholdning. Hus i studentbyer o.l. er imidlertid aldri gruppert her. Av avgrensingsregler som det er gjort rede for under andre avsnitt, går det fram at oppgaver over tall på boliger, rom og bosatte i bygg for felleleshusholdning, bare omfatter privatboliger og rom og bosatte i disse boligene.

Byggeår

Som byggeår er for det enkelte hus regnet det år da minst halvparten av boligene i huset var ferdige til innflytning. Hus som er ombygd, er gruppert etter opprinnelig byggeår.

WC, bad

Boliger med eget wc/eget bad omfatter boliger med wc/bad som bare de bosatte i boligen har rett til å nytte, uten hensyn til om wc/bad ligger i eller utenfor boligen. Som boliger med felles wc/felles bad er regnet boliger som har wc/bad felles med en eller flere andre boliger.

Eier-/leierforhold

Personer med råderett over boligen som de er bosatt i (eier, leier den e.l.), er regnet som boliginnehavere.

Boliginnehavere (f.eks. medlemmer av borettslag) med aksje eller andel som gir borett til boligen, er alltid regnet som leieboere med aksje/andel, også i de tilfelle det er betalt innskott som er høyere enn pålydende verdi av aksjen/andelen.

Leieboere med innskott er boliginnehavere som har betalt innskott (f.eks. obligasjonsinnskott) for å leie boligen, men ikke leieboere som bare har betalt forskott på husleie.

Boliginnehavere som disponerer boligen vederlagsfritt eller som kårbolig, er regnet som leieboere.

En boliginnehaver er regnet å disponere boligen som tjenestebolig når den er stilt til disposisjon i samband med tjenesteforhold på vilkår av at boligen må fraflyttes når tjenesteforholdet opphører, uten hensyn til om det betales husleie eller ikke. Boliger som boliginnehaveren har aksje, andel eller innskott i, er imidlertid aldri regnet som tjenestebolig.

Gjennomsnittstall

Boliger pr. hus er lik tallet på privatboliger i hus som er med i tellingen (inkl. ubebodde boliger og boliger med bare midlertidig tilstedeværende) dividert med tallet på hus som er med i tellingen.

Bebodde boliger pr. hus er lik tallet på privatboliger som er med i tellingen dividert med tallet på hus som er med i tellingen.

Rom pr. bolig er lik tallet på rom (inkl. kjøkken på 6 m² eller mer) i privatboliger som er med i tellingen dividert med tallet på disse boligene.

Bosatte pr. bolig er lik tallet på bosatte i privatboliger dividert med tallet på privatboliger som er med i tellingen.

Bosatte pr. rom er lik tallet på bosatte i privatboliger dividert med tallet på rom (inkl. kjøkken på 6 m² eller mer) i privatboliger som er med i tellingen.

5. INNDELINGEN I TELLINGSKRETSE

For områder som i 1960 tilhørte herredskommune, er kretsinnstillingen foretatt av Byrådet og etter de samme retningslinjer som i 1960-tellingen. Følgende hovedregler er lagt til grunn for innstillingen:

1. En tellingskrets bør være mest mulig ensartet når det gjelder kommunikasjonsforhold, næringsstruktur og befolkningsutvikling.
2. Kretsgrenser må ikke skjære sogne- eller kommunegrenser.
3. En krets skal bestå enten bare av ett tettbygd strøk, del av tettbygd strøk eller av spredtbygd strøk. Som tettbygd strøk regnes områder med minst 200 bosatte på tellings-tidspunktet og hvor avstanden mellom bolighusene som regel ikke overstiger 50 meter. En hussamling som ligger mer enn 50 meter fra en tettbebyggelse, er imidlertid regnet som en del av det tettbygde strøket dersom hussamlingen naturlig hører sammen med tettbebyggelsen. Andre områder er regnet som spredtbygde strøk og er delt videre opp i tellingskretser.

I 1970-tellingen er det for områder som i 1960 tilhørte herredskommune, bare foretatt følgende endringer i kretsinnstillingen som da ble brukt:

1. Når regulering av kommune- eller sognegrenser førte til at en 1960-krets falt inn under mer enn én kommune eller ett sogn i 1970, er kretsen delt videre opp slik at kretsgrenser ikke skjærer kommune- eller sognegrenser.
2. Grensene for tettbygde strøk (og dermed for tettbygde kretser) er justert i samsvar med bosettingen pr. 1. november 1970 etter reglene for avgrensning av disse strøkene.
3. I de tilfelle avgrensingen i 1960-tellingen av spredtbygde kretser ikke var i samsvar med reglene for kretsinnstilling, er grensene justert i 1970-tellingen.

Innstillingen i tellingskretser av områder som i 1960 tilhørte bykommune, er foretatt av folke-registrene i samråd med kommunale myndigheter. I flere tilfelle er kretsinnstillingen for disse områdene ikke den samme som i 1960-tellingen. I begge tellingene er imidlertid grensene fastlagt slik at de ikke skjærer kommune- eller sognegrenser og at en krets består enten bare av tettbygd strøk eller bare av spredtbygd strøk (avgrenset etter reglene som er nevnt ovenfor).

Tettbygde strøk i områder som i 1960 tilhørte herredskommune, er vanligvis ikke delt opp i flere kretser. Byområder er imidlertid alltid regnet til flere kretser.

I vedlegg 1 a er det gitt en kretsfortegnelse, i vedlegg 2 en kartskisse over kretsinnndelingen og i vedlegg 3 et oversiktskart over en eller flere tettbygde kretser. En oversikt som viser hvilke tellingskretser som inngår i de enkelte sogn, er gitt i vedlegg 1 b.

6. Merknader til tabell 1

I tabell 1 har en generelt sett tatt sikte på å gi tall tilbake til 1801 etter kommuneinnndelingen i 1970. Over et så langt tidsrom har det imidlertid skjedd så mange endringer i kommuneinnndelingen at det for de fleste kommuner ikke kan gis en sammenliknbar tallserie for hele perioden.

I 1951 ble et område overført fra Lier til Drammen bykommune. Mellom tellingen i 1960 og tellingen i 1970 ble igjen en del av Lier overført til Drammen. I vedlegg 1 c er det gitt en oversikt som viser hvilke tellingskretser som i 1960 tilhørte Lier.

TABELLER

TABELL 1. FOLKEMENGDEN VED FOLKETELLINGENE 1801-1970

ÅR	FOLKE- MENGDE	ÅR	FOLKE- MENGDE	ÅR	FOLKE- MENGDE	ÅR	FOLKE- MENGDE	ÅR	FOLKE- MENGDE	ÅR	FOLKE- MENGDE
1801	1835	1865	1900	1930	1960 ..	13 376
1815	1845	1875	1910	1946	1970 ..	15 136
1825	1855	1890	1920	1950 ..	11 679		

1 SE MFRKNADFR TIL TABELL 1 PÅ SIDE 14

TABELL 2. FOLKEMENGDEN ETTER KJØNN OG INNTEKTSTAKERNES VIKTIGSTE KILDE TIL LIVSOPPHOLD OG NÆRING

VIKTIGSTE KILDE TIL LIVSOPPHOLD OG NÆRING	IKKE-INNTEKTSTAKERE									
	I ALT	MENN	KVIN- NER	INN- TEKTS- TAKERE	I ALT	HUS- MØDRE	ANDRE			
							I ALT	AV DISSE:		
								UNDER 16 ÅR	16-24 ÅR	
I ALT	15 136	7 706	7 430	8 211	6 925	2 414	4 511	3 751	638	
INNTEKT AV EGET ARBEID I ALT ..	12 458	6 473	5 985	6 026	6 432	2 235	4 197	3 551	567	
JØRDBRUK OG SKOGBRUK M.V. ...	1 585	882	706	767	821	273	548	440	98	
FISKE M.V. OG HVALFANGST ...	3									
INDUSTRI M.V.	4 465	2 447	2 018	2 023	2 442	889	1 553	1 316	205	
BYGGF- OG ANLEGGSVIRKSOMHET .	1 228	695	533	476	752	282	470	423	42	
VAREHANDEL	1 446	713	733	730	716	244	472	418	50	
SAMFERDSEL	1 055	609	446	418	637	226	411	362	44	
TJENESTFYTFENDE NÆRINGER	2 673	1 125	1 548	1 609	1 064	321	743	592	128	
UOPP-GITT NÆRING	3	2	1	3	-	-	-	-	-	
PENSJON, TRYGD	2 274	1 019	1 255	1 974	300	148	152	106	32	
FORMUF. LÅN M.V.	186	114	72	144	42	16	26	21	4	
STIPEND M.V.	70	43	27	67	3	1	2	2	-	
UOPP-GITT	148	57	91	-	148	14	134	71	35	

TABELL 3. PERSONER 16 ÅR OG OVER ETTER YRKESAKTIVITET, KJØNN OG ALDER

KJØNN OG ALDER	I ALT	UTEN YRKES- AKTI- VITET	MED YRKESAKTIVITET							
			I ALT	ARBEIDSTID I TIMER						UOPP- GITT
				UNDER 100	100- 499	500- 999	1 000 OG MER			
							I ALT	AV DISSE: HELDAGS- ARBEID		
I ALT	11 385	4 239	7 146	85	454	590	6 017	5 074	-	
16-19	916	374	542	13	119	52	358	285	-	
20-24	1 323	290	1 033	10	75	61	887	693	-	
25-59	6 571	1 827	4 744	45	202	372	4 125	3 559	-	
60-66	1 052	497	555	9	25	48	473	403	-	
67-69	387	232	155	2	10	17	126	104	-	
70 OG OVER	1 136	1 019	117	6	23	40	48	30	-	
MENN I ALT	5 740	1 102	4 638	35	167	134	4 302	3 847	-	
16-19	460	175	285	10	61	24	190	150	-	
20-24	677	73	604	3	43	24	534	413	-	
25-59	3 345	228	3 117	9	27	34	3 047	2 823	-	
60-66	528	116	412	5	11	14	382	345	-	
67-69	205	81	124	2	8	6	108	91	-	
70 OG OVER	525	429	96	6	17	32	41	25	-	
KVINNER I ALT	5 645	3 137	2 508	50	287	456	1 715	1 227	-	
16-19 I ALT	456	199	257	3	58	28	168	135	-	
AV DISSE: GIFTE ...	35	16	19	-	1	5	13	8	-	
20-24 I ALT	646	217	429	7	32	37	353	280	-	
AV DISSE: GIFTE ...	306	171	135	5	13	17	100	74	-	
25-59 I ALT	3 226	1 599	1 627	36	175	338	1 078	736	-	
AV DISSE: GIFTE ...	2 768	1 476	1 292	36	162	319	775	472	-	
60-66	524	381	143	4	14	34	91	58	-	
67-69	182	151	31	-	2	11	18	13	-	
70 OG OVER	611	590	21	-	6	8	7	5	-	

TABELL 4. PERSONER 16 ÅR OG OVER MED MINST 100 ARBEIDSTIMER ETTER YRKESSTATUS, ARBEIDSTID, KJØNN OG NÆRING/YRKESOMRÅDE

NÆRING/YRKESOMRÅDE	AV DISSE:					ARBEIDSTID I TIMER					
	I ALT	AN- SATTE	SELV- STEN- DIGE	MENN	KVIN- NER	100-999			1 000 OG MER		
						I ALT	MENN	KVIN- NER	I ALT	MENN	KVIN- NER
I ALT	7 061	5 883	829	4 603	2 458	1 044	301	743	6 017	4 302	1 715

NÆRING											
JØRDRUK	974	298	391	628	346	259	70	189	715	558	157
SKOGBRUK M.V.	57	47	9	56	1	:	5	:	:	51	:
FISKE M.V., HVALFANGST	1	1	-	1	-	:	:	:	:	:	:
BERGVERKSDRIFT M.V. ...	39	33	6	29	10	4	:	:	35	:	:
INDUSTRI	2 128	2 044	77	1 677	451	188	76	112	1 940	1 601	339
BYGGF- OG ANLEGGSVIRKS.	505	410	92	487	18	30	27	3	475	460	15
KRAFT-, VANNFORS. M.V.	48	48	-	43	5	2	1	1	46	42	4
VAREHANDEL	872	749	93	478	394	146	30	116	726	448	278
FINANSINSTITUSJONER ...	84	84	-	34	50	12	1	11	72	33	39
FIENDUMSDRIFT	3	3	-	3	-	1	1	-	2	2	-
SJØTRANSPORT	86	84	2	76	10	5	4	1	81	72	9
ANNEN SAMFERDSEL	366	294	67	322	44	30	13	17	336	309	27
ØFF. ADM. OG FORSVAR ..	270	270	-	203	67	44	19	25	226	184	42
ØFF. OG PRIV. TJ.YTING	1 364	1 294	62	519	845	245	48	197	1 119	471	648
LØNT HUSARBEID	64	64	-	-	64	29	-	29	35	-	35
ANNEN TJENFSTEYTING ...	198	159	30	46	152	44	5	39	154	41	113
UOPPGITT	2	1	-	1	1	-	-	-	2	1	1

1											
YRKESOMRÅDE											
TEKNISK, VITENSKAPELIG, HUMANISTISK OG KUNST- NERISK ARBEID I ALT ...	1 086	1 030	53	542	544	151	38	113	935	504	431
TEKNISK ARBEID	229	219	10	221	8	12	9	3	217	212	5
MEDISINSK ARBEID	53	26	27	45	8	5	4	1	48	41	7
SYKKEPLEIE- OG ANNET PLIFARBEID	431	430	-	93	338	82	15	67	349	78	271
PFDAGOGISK ARBEID ...	188	137	1	82	106	26	6	20	162	76	86
ADM.- OG FORVALTNINGS- ARR., BEDR.- OG ORGANI- SASJONSLEDELSE I ALT ..	188	147	41	177	11	3	-	3	185	177	8
ØFFENTLIG ADM.- OG FORVALTNINGSARBEID ..	29	29	-	26	3	1	-	1	28	26	2
BEDR. OG ORG. LEDELSE	159	118	41	151	8	2	-	2	157	151	6
KONTORARBEID	544	525	5	151	393	112	11	101	432	140	292
HANDELSARBEID I ALT ...	589	478	88	318	271	:	18	:	:	300	:
GROSSISTER OG DETALJISTER	83	-	83	71	12	3	3	-	80	68	12
HANDELSREISENDE- OG AGENTURARBEID	33	30	3	31	2	:	3	:	:	28	:
HANDELSARB. FRA KONT. OG DETALJHANDELSARB.	456	433	-	199	257	86	11	75	370	188	182
JØRDRUKS-, SKOGBRUKS- OG FISKEARBEID	1 077	388	403	720	357	278	82	196	799	638	161
GRUVE- OG SPRENGNINGS- ARBEID M.M.	7	5	2	7	-	1	1	-	6	6	-
TRANSPORT- OG KOMMUNI- KASJONSARBEID I ALT ...	492	423	64	454	38	36	23	13	456	431	25
VEGTRAFIKKARBEID ...	301	233	63	296	5	21	17	4	280	279	1
POST- OG TELEKOM.ARB.	41	41	-	11	30	8	1	7	33	10	23
INDUSTRI-, BYGGF- OG ANLEGG SARBEID I ALT ...	2 303	2 154	143	1 993	310	167	106	61	2 136	1 887	249
JERN- OG MET.VAREARB.	459	431	26	440	19	18	15	3	441	425	16
FLFKTRIFARBEID	301	295	6	244	57	12	6	6	289	238	51
TRAFARBEID	306	256	50	306	-	16	16	-	290	290	-
NÆRINGSMIDDELARBEID .	79	74	4	66	13	9	4	5	70	62	8
KJEMISK PROSESSAR- BEID, TREFØREDLINGS- OG PAPIRARBEID	223	222	1	187	36	19	15	4	204	172	32
LASTE-, LØSSE- OG LAGRARBEID	159	157	-	155	4	20	18	2	139	137	2
SERVICARBEID I ALT ...	670	629	30	137	533	189	9	180	481	128	353
SIVILT ØVERVÅKNINGS- OG TRYGGINGSARBEID ..	45	45	-	44	1	2	:	:	43	:	:
HOTELL- OG RESTAU- RANTARBEID, HUSARBEID	231	203	17	24	207	57	1	56	174	23	151
VAKTMESTER- OG RFNGJØRINGSARBEID ...	247	247	-	40	207	97	3	94	150	37	113
MILITÆR ARBEID	103	103	-	103	-	13	13	-	90	90	-
UOPPGITT	2	1	-	1	1	-	-	-	2	1	1

1 BARE ET UTVALG AV YRKESOMRÅDER ER SPESIFISERT

TABELL 5. PERSONER 16-69 ÅR ETTER YRKESAKTIVITET, KJØNN OG HØYESTE UTDANNING

KJØNN OG HØYESTE UTDANNING	I ALT	UTEN YRKESAKTIVITET, ARBEIDSTIMER UNDER 100 TIMER ELLER UOPPGITT		MED 100 ARBEIDSTIMER ELLER MER					
		I ALT	AV DISSE: I ALT ELEVER, STU- DENTER	100-499 TIMER		500-999 TIMER		1 000 TIMER OG MER	
				I ALT	AV DISSE: ELEVER, STU- DENTER	I ALT	AV DISSE: ELEVER, STU- DENTER		
I ALT	10 249	3 299	506	6 950	431	178	550	94	5 969
MENN I ALT	5 215	702	260	4 513	150	105	102	46	4 261
UNGDOMSSKOLENIVÅ, 7-9 ÅR, I ALT ..	3 297	501	101	2 796	61	26	54	9	2 681
7-ÅRIG FOLKESKOLE	2 075	407	54	1 668	38	13	36	2	1 594
ALLMENT FAGFELT FLLERS	587	55	25	532	10	7	9	2	513
ADMINISTRASJON OG ØKONOMI	250	21	12	229	8	4	4	1	218
INDUSTRI, HÅNDVERK OG TEKNIKK ..	255	11	8	244	4	2	4	3	236
SAMFERDSEL	25	1	-	24	-	-	-	-	24
JORDBRUK, SKOGBRUK OG FISKE	96	5	1	91	1	-	2	1	88
TJENESTFYTING OG FORSVAR	7	1	1	6	-	-	-	-	6
GYMNASNIVÅ I, 10 ÅR, I ALT	892	113	98	779	45	39	20	13	714
ALLMENT FAGFELT	492	101	91	391	40	35	14	11	337
ADMINISTRASJON OG ØKONOMI	16	-	-	16	1	1	1	1	14
INDUSTRI, HÅNDVERK OG TEKNIKK ..	78	4	4	74	2	1	1	-	71
SAMFERDSEL	32	1	-	31	-	-	-	-	31
JORDBRUK, SKOGBRUK OG FISKE	224	5	3	219	2	2	3	-	214
TJENESTFYTING OG FORSVAR	49	2	-	47	-	-	1	1	46
GYMNASNIVÅ II,III, 11-12 ÅR, I ALT	549	59	51	490	32	30	17	15	441
ALLMENT FAGFELT	249	51	48	198	28	27	17	15	153
ADMINISTRASJON OG ØKONOMI	23	-	-	23	1	1	-	-	22
INDUSTRI, HÅNDVERK OG TEKNIKK ..	186	7	2	179	2	1	-	-	177
SAMFERDSEL	24	-	-	24	-	-	-	-	24
HELSEVERN	5	-	-	5	-	-	-	-	5
JORDBRUK, SKOGBRUK OG FISKE	20	1	1	19	1	1	-	-	18
TJENESTFYTING OG FORSVAR	32	-	-	32	-	-	-	-	32
UNIVERSITETS- OG HØGSKOLENIVÅ I, 13-14 ÅR, I ALT	222	5	4	217	4	4	8	6	205
UNDERVISNING	27	-	-	27	-	-	1	1	26
ADMINISTRASJON, ØKONOMI, SAMFUNNSVITENSKAP OG JUS	35	3	3	32	1	1	1	-	30
NATURVITENSKAP OG TEKNIKK	134	2	1	132	1	1	4	3	127
UNIVERSITETS-, HØGSKOLENIVÅ II,III OG FORSKERNIVÅ, OVER 14 ÅR, I ALT	228	8	5	220	8	6	3	3	209
UNDERVISNING	25	1	-	24	-	-	1	1	23
ADMINISTRASJON, ØKONOMI, SAMFUNNSVITENSKAP OG JUS	31	1	1	30	-	-	-	-	30
NATURVITENSKAP OG TEKNIKK	90	3	3	87	3	3	-	-	84
UOPPGITT ELLER INGEN UTDANNING ...	27	16	1	11	-	-	-	-	11
KVINNER I ALT	5 034	2 597	246	2 437	281	73	448	48	1 708
UNGDOMSSKOLENIVÅ, 7-9 ÅR, I ALT ..	3 542	1 959	104	1 583	165	29	308	9	1 110
7-ÅRIG FOLKESKOLE	1 980	1 229	75	751	82	14	170	1	499
ALLMENT FAGFELT FLLERS	790	413	17	377	32	3	68	3	277
ADMINISTRASJON OG ØKONOMI	387	148	9	239	28	8	30	1	181
INDUSTRI, HÅNDVERK OG TEKNIKK ..	29	8	-	21	3	2	3	-	15
SAMFERDSEL	-	-	-	-	-	-	-	-	-
HELSEVERN	18	9	1	9	-	-	2	-	7
TJENESTFYTING OG FORSVAR	327	148	2	179	20	2	33	4	126
GYMNASNIVÅ I, 10 ÅR, I ALT	856	406	97	450	60	28	78	24	312
ALLMENT FAGFELT	759	364	96	395	55	27	66	19	274
ADMINISTRASJON OG ØKONOMI	11	3	-	8	1	-	2	1	5
INDUSTRI, HÅNDVERK OG TEKNIKK ..	26	9	-	17	2	1	3	2	12
SAMFERDSEL	18	10	1	8	-	-	2	-	6
HELSEVERN	28	16	-	12	-	-	3	2	9
TJENESTFYTING OG FORSVAR	3	1	-	2	-	-	-	-	-
GYMNASNIVÅ II,III, 11-12 ÅR, I ALT	376	161	35	215	40	11	35	8	140
ALLMENT FAGFELT	196	99	32	97	21	10	16	5	60
ADMINISTRASJON OG ØKONOMI	6	2	1	4	1	-	-	-	3
INDUSTRI, HÅNDVERK OG TEKNIKK ..	13	7	-	6	2	-	-	-	4
HELSEVERN	135	44	1	91	14	1	19	3	58
TJENESTFYTING OG FORSVAR	16	7	-	9	-	-	-	-	9
UNIVERSITETS- OG HØGSKOLENIVÅ I, 13-14 ÅR, I ALT	199	48	8	151	13	4	23	7	115
UNDERVISNING	89	16	2	73	3	1	8	2	62
ADMINISTRASJON, ØKONOMI, SAMFUNNSVITENSKAP OG JUS	57	17	3	40	4	2	7	2	29
NATURVITENSKAP OG TEKNIKK	3	1	-	2	-	-	-	-	-
UNIVERSITETS-, HØGSKOLENIVÅ II,III OG FORSKERNIVÅ, OVER 14 ÅR, I ALT	39	5	-	34	2	1	3	-	29
UNDERVISNING	18	2	-	16	-	-	1	-	15
NATURVITENSKAP OG TEKNIKK	4	1	-	3	1	1	-	-	2
UOPPGITT ELLER INGEN UTDANNING ...	22	18	2	4	1	-	1	-	2

1 BARE ET UTVALG AV FAGOMRÅDER ER SPESIFISERT UNDER DE ENKELTE UTDANNINGSNIVÅER

TABELL 6. YRKESAKTIVE, SKOLEELEVER OG STUDENTER 16 ÅR OG OVER ETTER KJØNN OG ARBEIDS-/SKOLE-/STUDIESTED PR. 1. NOVEMBER 1970

ARBEIDS-/SKOLE-/STUDIESTED	I ALT	1			2		
		YRKESAKTIVE			SKOLEELEVER OG STUDENTER		
		I ALT	MENN	KVINNER	I ALT	MENN	KVINNER
I ALT	7 386	6 679	4 363	2 316	707	390	317
I KOMMUNEN	3 910	3 754	2 251	1 503	156	72	84
DRAMMEN	2 078	1 791	1 244	547	287	148	139
OSLO	488	384	297	87	104	69	35
ASKER	206	197	105	92	9	6	3
BÅRUM	137	133	114	19	4	2	2
RINGRIKKE	52	45	27	18	7	3	4
RØYKEN	33	31	26	5	2	2	-
ANDRE KOMMUNER I FYLKET	65	47	35	12	18	10	8
ANDRE KOMMUNER UTEFOR FYLKET	117	40	34	6	77	52	25
ANNET STED	300	257	230	27	43	26	17

1 FKS KL. PERSONER SOM AVTJENTE VERNEPLIKTSTJENESTE OG YRKESAKTIVE SOM IKKE HAR OPPGITT ARBEIDSSTED
 2 FKS KL. SKOLEELEVER OG STUDENTER SOM IKKE HAR OPPGITT SKOLE-/STUDIESTED

TABELL 7. FAMILIER OG PERSONER ETTER FAMILIETYPPE OG HUSHOLDNINGSTYPPE

HUSHOLDNINGSTYPPE	I ALT		FAMILIER MED TO ELLER FLERE PERSONER									
	FAMI- LIER	PER- SONER	FAMI- LIER MED EN PER- SON	I ALT		EKTE- PAR UTEN UGIFTE BARN	EKTEPAR MED UGIFTE BARN		MOR ELLER FAR MED UGIFTE BARN			
				FAMI- LIER	PER- SONER		FAMI- LIER	PER- SONER	FAMI- LIER	PER- SONER	FAMI- LIER	PER- SONER
I ALT	6 062	15 136	2 091	3 971	13 045	1 142	2 545	10 071	284	690		
PRIVATHUSHOLDNING I ALT ..	5 651	14 720	1 685	3 966	13 035	1 137	2 545	10 071	284	690		
MED EN FAMILIE	4 500	12 608	999	3 501	11 609	999	2 304	9 125	198	486		
MED TO FAMILIER	918	1 749	519	399	1 230	116	208	821	75	177		
MED FLERE FAMILIER	233	363	167	66	196	22	33	125	11	27		
FELLSHUSHOLDNING	207	212	202	5	10	5	-	-	-	-		
ANNEN HUSHOLDNING	204	204	204	-	-	-	-	-	-	-		

TABELL 8. PERSONER 16 ÅR OG OVER MED EGEN BOLIG ETTER ALDER, EKTESKAPELIG STATUS OG KJØNN

EKTESKAPELIG STATUS OG KJØNN	I ALT	ALDER									
		16-19	20-24	25-29	30-39	40-49	50-59	60-69	70-79	80 OG OVER	
		PERSONER 16 ÅR OG OVER I ALT ...	11 385	916	1 323	1 018	1 662	1 988	1 903	1 439	838
AV DISSE: MED EGEN BOLIG	8 648	73	576	810	1 517	1 836	1 741	1 266	661	168	
MENN I ALT	5 740	460	677	535	821	1 025	964	733	407	118	
AV DISSE: MED EGEN BOLIG	4 151	12	212	388	721	925	866	635	318	74	
KVINNER I ALT	5 645	456	646	483	841	963	939	706	431	180	
AV DISSE: MED EGEN BOLIG	4 497	61	364	422	796	911	875	631	343	94	
UGIFTE I ALT	2 810	877	813	223	158	165	177	215	136	46	
AV DISSE: MED EGEN BOLIG	619	50	144	71	53	61	72	101	51	16	
MENN I ALT	1 628	456	481	150	111	111	111	120	68	20	
AV DISSE: MED EGEN BOLIG	301	10	55	41	35	39	41	52	20	8	
KVINNER I ALT	1 182	421	332	73	47	54	66	95	68	26	
AV DISSE: MED EGEN BOLIG	318	40	89	30	18	22	31	49	31	8	
GIFTE OG SEPARERTE I ALT	7 601	39	502	780	1 463	1 736	1 573	1 004	434	70	
AV DISSE: MED EGEN BOLIG	7 346	23	429	730	1 438	1 716	1 551	986	411	62	
MENN I ALT	3 806	4	192	378	694	878	808	550	256	46	
AV DISSE: MED EGEN BOLIG	3 668	2	156	343	677	865	799	539	243	44	
KVINNER I ALT	3 795	35	310	402	769	858	765	454	178	24	
AV DISSE: MED EGEN BOLIG	3 678	21	273	387	761	851	752	447	168	18	
FØR GIFTE I ALT	974	-	8	15	41	87	153	220	268	182	
AV DISSE: MED EGEN BOLIG	683	-	3	9	26	59	118	179	199	90	
MENN I ALT	306	-	4	7	16	36	45	63	83	52	
AV DISSE: MED EGEN BOLIG	182	-	1	4	9	21	26	44	55	22	
KVINNER I ALT	668	-	4	8	25	51	108	157	185	130	
AV DISSE: MED EGEN BOLIG	501	-	2	5	17	38	92	135	144	68	

TABELL 9. HUS, BOLIGER, ROM OG BOSATTE ETTER HUSTYPE

	PERMANENT BOLIGBYGG										PRO- VI- SOR- ISK BO- LIG- BYGG	FOR- RET- NING- BYGG M.V.	BYGG FOR FEL- LES- HUS- HOLD- NING	UOPP- GITT HUS- TYPE
	I ALT	VÅ- NING- HUS I TILKN. GÅRDS- DRIFT	FRITT- LIGG- ENDE ENE- BOLIG	ENE- BOLIG I REKKE, KJEDE, ATRIUM M.V.	ANNEN TALT ENE- BOLIG	HORI- SON- DEL TO- MANN- BOLIG	ANNET SMÅHUS	BLOKK						
HUS	3 472	3 362	660	1 651	291	1	451	295	13	14	79	17	-	
BOLIGER I ALT ...	5 316	5 116	912	1 651	291	1	902	1 113	246	14	160	26	-	
AV DISSE: REBODDE	5 031	4 855	855	1 651	291	1	862	964	231	14	140	22	-	
ROM	22 080	21 500	4 742	8 543	1 424	6	3 386	2 682	717	20	481	79	-	
BOSATTE	14 720	:	2 723	5 579	946	:	2 352	2 126	556	:	366	52	-	
BOLIGER PR. HUS .	1,5	1,5	1,4	1,0	1,0	1,0	2,0	3,8	18,9	1,0	2,0	1,5	-	
ROM PR. BOLIG ...	4,4	4,4	5,5	5,2	4,9	6,0	3,9	2,8	3,1	1,4	3,4	3,6	-	
BOSATTE PR. BOLIG	2,9	:	3,2	3,4	3,3	:	2,7	2,2	2,4	:	2,6	2,4	-	
BOSATTE PR. ROM .	0,7	:	0,6	0,7	0,7	:	0,7	0,8	0,8	:	0,8	0,7	-	

TABELL 10. REBODDE BOLIGER ETTER HUSTYPE OG BYGGEÅR, OG HUS, ROM OG BOSATTE ETTER HUSETS BYGGEÅR

HUSFETS BYGGEÅR	HUS	BEBODDE BOLIGER						ROM	BOSATTE	BOSATTE			
		I ALT	I VÅNING- HUS I TILKN. TIL GÅRDSDRIFT OG I FRITTL. OG ENEBOLIGER	I ANDRE ENE- OG TO- MANN- BOLIGER OG SMÅHUS	I BLOKK- ER	I ANDRE BYGG	BE- BOD- DE BO- LIG- ER HUS			ROM PR. BO- LIG	PR. BO- LIG	PR. ROM	
I ALT	3 472	5 031	4 855	2 506	2 118	231	176	22 080	14 720	1,4	4,4	2,9	0,7
1900 OG FØR	566	803	777	535	236	6	26	3 732	2 356	1,4	4,6	2,9	0,6
1901-1910	174	257	246	130	116	-	11	1 071	688	1,5	4,2	2,7	0,6
1911-1920	220	395	388	144	235	9	7	1 634	1 060	1,8	4,1	2,7	0,6
1921-1930	238	368	344	163	181	-	24	1 617	1 038	1,5	4,4	2,8	0,6
1931-1940	198	291	282	150	132	-	9	1 310	779	1,5	4,5	2,7	0,6
1941-1945	63	83	83	53	30	-	-	372	230	1,3	4,5	2,8	0,6
1946-1950	249	369	351	158	193	-	18	1 557	1 043	1,5	4,2	2,8	0,7
1951-1960	839	1 172	1 129	488	602	39	43	5 114	3 521	1,4	4,4	3,0	0,7
1961-1970	920	1 288	1 250	682	391	177	38	5 655	3 992	1,4	4,4	3,1	0,7
UOPPGITT	5	5	5	3	2	-	-	18	13	1,0	3,6	2,6	0,7

TABELL 11. REBODDE BOLIGER ETTER HUSTYPE OG TALLET PÅ ROM, OG BOSATTE ETTER TALLET PÅ ROM I BOLIGEN

TALLET PÅ ROM, FKSKL. KJØKKEN	BEBODDE BOLIGER						I ANDRE BYGG	I ALT	PR. ROM
	I ALT	I VÅNINGSHUS I TILKN. TIL GÅRDSDRIFT OG I FRITTL. ENEBOLIGER	I ANDRE ENE- OG TOMANN- BOLIGER OG SMÅHUS	I BLOKKER	I ANDRE BYGG	I ALT			
I ALT	5 031	4 855	2 506	2 118	231	176	14 720	0,7	
0 ROM FLLER UOPPGITT ..	-	-	-	-	-	-	-	-	
1 ROM I ALT	589	529	57	405	67	60	816	1,0	
MED KJØKKEN I ALT ...	396	376	46	265	65	20	604	1,0	
UNDER 6 KVM.	195	188	12	120	56	7	260	1,3	
6 KVM. OG MER	201	188	34	145	9	13	344	0,9	
UTEN KJØKKEN	193	153	11	140	2	40	212	1,1	
2 ROM I ALT	915	886	257	590	39	29	2 169	0,8	
MED KJØKKEN	899	871	255	577	39	28	2 139	0,8	
UTEN KJØKKEN	16	15	2	13	-	1	30	0,9	
3 ROM	1 193	1 157	464	590	103	36	3 405	0,7	
4 ROM	1 262	1 225	827	378	20	37	4 242	0,7	
5 ROM	541	532	435	96	1	9	1 995	0,6	
6 ROM	249	245	207	38	-	4	929	0,5	
7 ROM	136	136	124	12	-	-	574	0,5	
8 ROM OG MER	146	145	135	9	1	1	590	0,4	

TABELL 12. BEBODDE BOLIGER, ROM OG BOSATTE ETTER BOLIGTETTHET

	I ALT	BOSATTE PR. ROM, INKL. KJØKKEN PÅ 6 KVM. OG MER									0 ROM ELLER UOPP- GITT
		UNDER 0,25	0,25- 0,49	0,50- 0,74	0,75- 0,99	1,00- 1,24	1,25- 1,49	1,50- 1,74	1,75- 1,99	2,00 OG MER	
		BEBODDE BOLIGER	5 031	145	991	1 591	811	1 032	220	119	
ROM	22 080	1 074	5 081	7 409	3 974	3 162	819	331	34	196	-
BOSATTE	14 720	179	1 796	4 306	3 144	3 208	1 066	516	60	445	-
ROM PR. BOLIG	4,4	7,4	5,1	4,7	4,9	3,1	3,7	2,8	4,3	1,7	-
BOSATTE PR. BOLIG	2,9	1,2	1,8	2,7	3,9	3,1	4,8	4,3	7,5	3,9	-

TABELL 13. BEBODDE BOLIGER, ROM OG BOSATTE ETTER BOLIGENS UTSTYR

	I ALT	INNLAGT VANN I HUSET								IKKE INN- LAGT VANN I HUSET	UOPP- GITT
		EGET WC		FELLES WC		EGET ELLER FELLES WC OG UTEN BAD		UTEN WC			
		EGET BAD	FELLES BAD	EGET BAD	FELLES BAD	EGET ELLER FELLES BAD	UTEN BAD	UTEN BAD			
		BEBODDE BOLIGER	5 031	4 946	2 934	133	39	327	292		
ROM	22 080	21 825	14 564	437	141	726	918	1 385	3 654	253	2
BOSATTE	14 720	14 531	9 471	321	92	590	697	874	2 486	187	2
ROM PR. BOLIG	4,4	4,4	5,0	3,3	3,6	2,2	3,1	4,8	3,9	3,0	2,0
BOSATTE PR. BOLIG	2,9	2,9	3,2	2,4	2,4	1,8	2,4	3,0	2,7	2,2	2,0
BOSATTE PR. ROM	0,7	0,7	0,7	0,7	0,7	0,8	0,8	0,6	0,7	0,7	1,0

TABELL 14. BEBODDE BOLIGER, ROM OG BOSATTE ETTER EIER-/LEIERFORHOLDET TIL BOLIGEN

	I ALT	BOLIGINNEHAVEREN DISPONERER BOLIGEN SOM								TJEN- ESTE- ELLER FOR- TER- BOLIG	UOPP- GITT
		EIER	LEIEBOER								
			MED AKSJE/ANDEL			UTEN AKSJE/ANDEL					
			I ALT	MED INN- SKOTT	UTEN INN- SKOTT	I ALT	MED INN- SKOTT	UTEN INN- SKOTT			
BEBODDE BOLIGER ...	5 031	2 803	1 742	172	170	2	1 570	45	1 525	486	-
ROM	22 080	14 704	5 821	722	713	9	5 099	170	4 929	1 555	-
BOSATTE	14 720	9 081	4 410	535	:	:	3 875	132	3 743	1 229	-
ROM PR. BOLIG	4,4	5,2	3,3	4,2	4,2	4,5	3,2	3,8	3,2	3,2	-
BOSATTE PR. BOLIG	2,9	3,2	2,5	3,1	:	:	2,5	2,9	2,5	2,5	-
BOSATTE PR. ROM ...	0,7	0,6	0,8	0,7	:	:	0,8	0,8	0,8	0,8	-

TABELL 15. FOLKEMENGDEN ETTER ALDER, KJØNN OG TELLINGSKRETS

TELLINGSKRETS OG KJØNN	I ALT	ALDER									
		UNDER 7	7-15	16-19	20-24	25-29	30-39	40-49	50-59	60-69	70 OG OVER
KOMMUNEN I ALT	15 136	1 628	2 123	916	1 323	1 018	1 662	1 988	1 903	1 439	1 136
MENN I ALT	7 706	873	1 093	460	677	535	821	1 025	964	733	525
UGIFTE	3 594	873	1 093	456	481	150	111	111	111	120	88
GIFTE OG SEPARERTE	3 805	-	-	4	192	377	694	878	808	550	302
FØR GIFTE	307	-	-	-	4	8	16	36	45	63	135
KVINNER I ALT	7 430	755	1 030	456	646	483	841	963	939	706	611
UGIFTE	2 967	755	1 030	421	332	73	47	54	66	95	94
GIFTE OG SEPARERTE	3 795	-	-	35	310	402	769	858	765	454	202
FØR GIFTE	668	-	-	-	4	8	25	51	108	157	315
TETTBYGDE KRETSE I ALT ...	9 335	1 034	1 291	580	842	680	1 051	1 303	1 179	817	558
MENN	4 707	563	676	291	406	363	512	674	572	404	246
KVINNER	4 628	471	615	289	436	317	539	629	607	413	312
03 SYLLING	430	42	58	18	38	26	40	57	65	47	39
MENN	220	20	36	11	22	14	17	26	30	26	18
KVINNER	210	22	22	7	16	12	23	31	35	21	21
10 LIFRYEN	1 973	304	252	103	150	180	268	234	213	162	107
MENN	986	167	126	54	67	95	128	124	102	79	44
KVINNER	987	137	126	49	83	85	140	110	111	83	63
11 LIER SYKEHUS	513	55	36	35	99	66	46	48	56	50	22
MENN	228	28	21	8	21	29	21	32	24	33	11
KVINNER	285	27	15	27	78	37	25	16	32	17	11
13 KJELLSTAD	383	32	63	22	34	14	43	58	58	34	25
MENN	202	22	32	17	17	7	21	30	29	16	11
KVINNER	181	10	31	5	17	7	22	28	29	18	14
14 LIFSTRANDA	2 518	215	317	162	218	162	226	362	400	268	188
MENN	1 263	115	156	80	131	90	112	178	195	126	80
KVINNER	1 255	100	161	82	87	72	114	184	205	142	108
15 GILHUS	603	53	76	40	72	41	63	93	66	64	35
MENN	301	33	32	13	35	29	32	48	34	31	14
KVINNER	302	20	44	27	37	12	31	45	32	33	21
17 TUVERUD	286	51	50	9	16	28	66	33	24	9	-
MENN	154	30	34	4	6	14	32	18	12	4	-
KVINNER	132	21	16	5	10	14	34	15	12	5	-
18 NØRDRF GULLAUG	470	48	55	38	48	33	41	76	65	36	30
MENN	252	27	33	21	22	21	22	38	34	20	14
KVINNER	218	21	22	17	26	12	19	38	31	16	16
19 SØNDRF GULLAUG	534	66	90	37	53	40	60	73	57	35	23
MENN	286	32	54	22	30	23	30	37	28	19	11
KVINNER	248	34	36	15	23	17	30	36	29	16	12
21 STØKKE	499	40	97	34	29	15	46	99	66	48	25
MENN	245	24	48	17	12	9	19	49	32	22	13
KVINNER	254	16	49	17	17	6	27	50	34	26	12
23 LIFRSKOGEN	899	111	152	67	62	68	120	128	93	50	48
MENN	452	55	78	34	32	29	64	70	45	23	22
KVINNER	447	56	74	33	30	39	56	58	48	27	26
25 TRANBY	227	17	45	15	23	7	32	42	16	14	16
MENN	118	10	26	10	11	3	14	24	7	5	8
KVINNER	109	7	19	5	12	4	18	18	9	9	8
SPREDTBYGDE KRETSE I ALT .	5 597	590	829	331	457	325	595	666	679	580	545
MENN	2 869	310	415	168	257	162	299	339	357	303	259
KVINNER	2 728	280	414	163	200	163	296	327	322	277	286
01 ØVFRSKOGEN	231	23	39	7	14	6	31	21	23	36	31
MENN	127	10	22	6	8	4	16	14	15	16	16
KVINNER	104	13	17	1	6	2	15	7	8	20	15
02 TVFITEN	193	29	24	9	13	20	19	14	30	20	15
MENN	102	18	8	7	9	7	12	9	16	11	5
KVINNER	91	11	16	2	4	13	7	5	14	9	10
04 GJUNNFRUD	577	57	87	29	49	31	53	71	73	70	57
MENN	291	32	45	11	27	16	24	36	36	38	26
KVINNER	286	25	42	18	22	15	29	35	37	32	31
05 BRURBERG	475	41	74	30	22	22	48	56	72	55	55
MENN	253	27	38	15	13	12	21	27	43	27	30
KVINNER	222	14	36	15	9	10	27	29	29	28	25
06 SJÅSTAD	401	43	61	27	44	27	31	61	45	37	25
MENN	213	27	30	15	30	12	12	32	22	21	12
KVINNER	188	16	31	12	14	15	19	29	23	16	13

TABELL 15. FORTS.. FOLKEMENGDEN ETTER ALDER, KJØNN OG TELLINGSKRETS

TELLINGSKRETS OG KJØNN	I ALT	ALDER									
		UNDER 7	7-15	16-19	20-24	25-29	30-39	40-49	50-59	60-69	70 OG OVER
07 MEREN	436	65	55	21	34	29	42	45	49	51	45
MFNN	228	31	34	9	18	14	21	27	22	28	24
KVINNER	208	34	21	12	16	15	21	18	27	23	21
08 FGGF	463	37	58	34	39	24	46	39	44	53	89
MFNN	208	20	24	15	14	13	26	14	22	27	33
KVINNER	255	17	34	19	25	11	20	25	22	26	56
09 FRIKSRUD	407	53	62	23	38	25	54	46	48	32	26
MFNN	216	28	28	14	18	10	30	26	30	16	16
KVINNER	191	25	34	9	20	15	24	20	18	16	10
12 FIK	303	24	41	18	29	22	31	36	45	36	21
MFNN	157	11	21	10	19	11	17	20	18	18	12
KVINNER	146	13	20	8	10	11	14	16	27	18	9
16 HØVIK	452	50	50	32	51	23	49	53	49	59	36
MFNN	218	19	17	14	32	11	25	28	25	27	20
KVINNER	234	31	33	18	19	12	24	25	24	32	16
20 KUVSTAD	195	20	25	12	17	13	17	30	26	19	16
MENN	103	10	18	4	11	10	9	13	12	9	7
KVINNER	92	10	7	8	6	3	8	17	14	10	9
22 STOKKF	348	29	68	21	19	26	45	53	34	31	22
MFNN	182	15	39	13	12	14	23	23	20	15	8
KVINNER	166	14	29	8	7	12	22	30	14	16	14
24 LIFRSKOGEN	153	20	19	6	23	16	10	14	22	12	11
MFNN	83	13	10	4	10	8	5	7	11	9	6
KVINNER	70	7	9	2	13	8	5	7	11	3	5
26 HELIUM	204	11	33	22	20	4	20	28	27	13	26
MFNN	94	3	12	11	13	-	9	13	15	8	10
KVINNER	110	8	21	11	7	4	11	15	12	5	16
27 HFNUM	487	67	92	28	26	23	66	64	46	36	39
MFNN	255	34	52	15	13	12	33	31	27	18	20
KVINNER	232	33	40	13	13	11	33	33	19	18	19
28 ØPPSAL	272	21	41	12	19	14	33	35	46	20	31
MFNN	139	12	17	5	10	8	16	19	23	15	14
KVINNER	133	9	24	7	9	6	17	16	23	5	17
UTEN FAST BØPEL I ALT	204	4	3	5	24	13	16	19	45	42	33
MFNN	130	-	2	1	14	10	10	12	35	26	20
KVINNER	74	4	1	4	10	3	6	7	10	16	13

TABELL 16. PERSONER 16 ÅR OG OVER ETTER VIKTIGSTE KILDE TIL LIVSOPPHOLD, NÆRING, KJØNN OG TELLINGSKRETS

VIKTIGSTE KILDE TIL LIVSOPPHOLD											
INNTEKT AV EGET ARBEID											
TELLINGSKRETS OG KJØNN	I ALT	NÆRING							PEN- SJON, TRYGD	FOR- MUE, LÅN, STI- PEND M.V.	HUSAR- BEID I HJEM- MET, FORSØR- GET
		I ALT	JORD- SKOG- BRUK, FISKE M.V., HVAL- FANGST	INDU- STRI M.V., BYGGE- OG ANL. VIRK- SOMHET	VARE- HANDEL	SAM- FERD- SEL	TJEN- ESTE- YTENDE NÆR- INGER	UOPP- GITT			
KOMMUNEN I ALT	11 385	6 026	767	2 499	730	418	1 609	3	1 974	211	3 174
MENN	5 740	4 306	609	2 133	450	381	731	2	931	149	354
KVINNER	5 645	1 720	158	366	280	37	878	1	1 043	62	2 820
TFTTBYGDE KRETSE I ALT ...	7 010	3 888	149	1 767	516	305	1 151	-	973	123	2 026
MENN	3 468	2 708	121	1 476	312	277	522	-	433	86	241
KVINNER	3 542	1 180	28	291	204	28	629	-	540	37	1 785
03 SYLLING	330	177	14	60	22	29	52	-	65	5	83
MENN	164	123	10	53	12	28	20	-	32	5	4
KVINNER	166	54	4	7	10	1	32	-	33	-	79
10 IIFRBYFN	1 417	810	23	291	111	66	319	-	175	12	420
MENN	693	568	20	253	68	61	166	-	73	6	46
KVINNER	724	242	3	38	43	5	153	-	102	6	374
11 IIFR SYKEHUS	422	279	15	27	6	3	228	-	80	12	51
MENN	179	108	13	21	5	3	66	-	57	5	9
KVINNER	243	171	2	6	1	-	162	-	23	7	42
13 KJELLSTAD	288	141	7	64	30	16	24	-	43	7	97
MENN	148	107	5	52	24	13	13	-	20	5	16
KVINNER	140	34	2	12	6	3	11	-	23	2	81
14 IIFRSTRANDA	1 986	1 022	17	546	159	82	218	-	324	47	593
MENN	992	745	16	446	98	73	112	-	130	36	81
KVINNER	994	277	1	100	61	9	106	-	194	11	512
15 GILHUS	474	274	26	159	39	24	26	-	53	10	137
MENN	236	195	24	115	27	21	8	-	23	10	8
KVINNER	238	79	2	44	12	3	18	-	30	-	129
17 TUVERUD	185	115	3	44	15	22	31	-	2	5	63
MENN	90	83	2	38	8	21	14	-	1	3	3
KVINNER	95	32	1	6	7	1	17	-	1	2	60
18 NØRDK E GULLAUG	367	198	5	137	21	3	32	-	50	9	110
MENN	192	143	3	114	10	2	14	-	23	8	18
KVINNER	175	55	2	23	11	1	18	-	27	1	92
19 SØNDRE GULLAUG	378	225	-	178	20	8	19	-	44	1	108
MENN	200	174	-	149	9	8	8	-	19	1	6
KVINNER	178	51	-	29	11	-	11	-	25	-	102
21 STØKKE	362	185	5	68	33	17	62	-	34	11	132
MENN	173	135	3	58	22	14	38	-	14	6	18
KVINNER	189	50	2	10	11	3	24	-	20	5	114
23 LIEKSKOGEN	636	370	28	151	50	32	109	-	75	4	187
MENN	319	264	22	140	23	30	49	-	30	1	24
KVINNER	317	106	6	11	27	2	60	-	45	3	163
25 TRANBY	165	92	6	42	10	3	31	-	28	-	45
MENN	82	63	3	37	6	3	14	-	11	-	8
KVINNER	83	29	3	5	4	-	17	-	17	-	37
SPREDBYGDE KRETSE I ALT .	4 178	2 126	618	727	214	112	454	1	817	88	1 147
MENN	2 144	1 592	488	654	138	103	208	1	376	63	113
KVINNER	2 034	534	130	73	76	9	246	-	441	25	1 034
01 ØVFRSKOGEN	169	65	23	17	7	4	14	-	56	5	43
MENN	95	52	20	15	5	3	9	-	31	5	7
KVINNER	74	13	3	2	2	1	5	-	25	-	36
02 TVFITFN	140	75	28	11	6	4	25	1	24	5	36
MENN	76	56	21	11	5	4	14	1	10	4	6
KVINNER	64	19	7	-	1	-	11	-	14	1	30
04 GUNNERUD	433	214	65	75	20	11	43	-	88	13	118
MENN	214	154	46	71	10	10	17	-	43	9	8
KVINNER	219	60	19	4	10	1	26	-	45	4	110
05 BRURBERG	360	192	38	74	24	8	48	-	81	1	86
MENN	188	136	33	66	15	8	14	-	45	1	6
KVINNER	172	56	5	8	9	-	34	-	36	-	80

TABELL 16. FORTS.. PERSONER 16 ÅR OG OVER ETTER VIKTIGSTE KILDE TIL LIVSOPPHOLD, NÆRING, KJØNN OG TELLINGSKRETS

TELLINGSKRETS OG KJØNN		VIKTIGSTE KILDE TIL LIVSOPPHOLD											
		INNTEKT AV EGET ARBEID									PEN- SJON, TRYGD	FOR- MUE, LÅN, STI- PEND M.V.	HUSAR- BEID I HJEM- MET, FORSØR- GET
		I ALT	NÆRING										
	JORD- BRUK, FISKE M.V., HVAL- FANGST		INDU- STRI M.V., BYGGE- OG ANL. VIRK- SOMHET	VARE- HANDEL	SAM- FERD- SEL	TJEN- ESTE- YTENDE NÆR- INGER	UOPP- GITT						
06	SJÅSTAD	297	154	27	79	17	6	25	-	44	1	98	
	MFNN	156	125	26	71	14	5	9	-	23	1	7	
	KVINNER	141	29	1	8	3	1	16	-	21	-	91	
07	MERFN	316	153	40	60	20	13	20	-	64	2	97	
	MFNN	163	126	32	54	16	13	11	-	29	1	7	
	KVINNER	153	27	8	6	4	-	9	-	35	1	90	
08	EGGF	368	149	29	54	14	10	42	-	116	10	93	
	MFNN	164	106	25	50	7	8	16	-	43	6	9	
	KVINNER	204	43	4	4	7	2	26	-	73	4	84	
09	FR IKSUD	292	152	41	58	14	11	28	-	41	15	84	
	MFNN	160	117	28	52	10	9	18	-	19	15	9	
	KVINNER	132	35	13	6	4	2	10	-	22	-	75	
12	FIK	238	148	73	38	17	2	18	-	25	6	59	
	MFNN	125	106	53	29	13	1	10	-	11	3	5	
	KVINNER	113	42	20	9	4	1	8	-	14	3	54	
16	HØVIK	352	186	78	43	14	5	46	-	52	10	104	
	MFNN	182	141	67	39	5	5	25	-	23	6	12	
	KVINNER	170	45	11	4	9	-	21	-	29	4	92	
20	KØVSTAD	150	78	15	37	9	6	11	-	28	3	41	
	MFNN	75	60	12	32	4	6	6	-	11	2	2	
	KVINNER	75	18	3	5	5	-	5	-	17	1	39	
22	STØKKE	251	136	25	55	16	14	26	-	42	2	71	
	MFNN	128	103	21	50	10	13	9	-	16	2	7	
	KVINNER	123	33	4	5	6	1	17	-	26	-	64	
24	LIFRSKØGEN	114	62	23	17	6	3	13	-	19	7	26	
	MFNN	60	43	13	14	5	3	8	-	10	4	3	
	KVINNER	54	19	10	3	1	-	5	-	9	3	23	
26	HELLUM	160	88	33	17	11	6	21	-	31	4	37	
	MFNN	79	60	24	15	5	6	10	-	11	2	6	
	KVINNER	81	28	9	2	6	-	11	-	20	2	31	
27	HENNUM	328	164	37	64	12	6	45	-	60	2	102	
	MFNN	169	128	32	62	9	6	19	-	28	1	12	
	KVINNER	159	36	5	2	3	-	26	-	32	1	90	
28	ØPPSAL	210	110	43	28	7	3	29	-	46	2	52	
	MFNN	110	79	35	23	5	3	13	-	23	1	7	
	KVINNER	100	31	8	5	2	-	16	-	23	1	45	
UTFN	FAST BOPEL I ALT	197	12	-	5	-	1	4	2	184	-	1	
	MFNN	128	6	-	3	-	1	1	1	122	-	-	
	KVINNER	69	6	-	2	-	-	3	1	62	-	1	

TABELL 17. HOVEDTALL FOR HUS OG BEBODDE BOLIGER I DE ENKELTE TELLINGSKRETSE

TELLINGSKRETS	HUS				BEBODDE BOLIGER							BO- SAT- TE PR. ROM
	I ALT	AV DISSE:			I ALT	AV DISSE MED:						
		VÅN.HUS TILKN. GÅRDS- DRIFT, FRITTL. ENEBOL.	1946- 1960	1961- 1970		BYGGÅR	INNLAGT VANN I HUSET	EGET OG EGET BAD	WC OG BAD	WC OG ELLERS	EGET ELLER FELLES UTEN BAD	
KOMMUNEN I ALT	3 472	2 311	1 088	920	5 031	4 947	2 934	499	292	291	0,7	
TETTRYGDE KRETSE I ALT ...	2 065	1 156	763	646	3 258	3 244	2 129	381	250	100	0,7	
03 SYLLING	104	60	29	18	145	144	81	21	12	3	0,7	
10 LIERBYEN	407	222	118	193	665	664	537	41	46	13	0,7	
11 LIER SYKEHUS	67	29	13	27	243	243	113	121	2	4	0,7	
13 KJELLSTAD	104	77	34	30	130	130	88	17	4	6	0,6	
14 LIERSTRANDA	531	193	244	75	909	908	548	56	119	24	0,7	
15 GILHUS	125	59	69	17	234	234	125	62	10	2	0,7	
17 TIVERUD	75	57	1	66	88	88	86	-	2	-	0,6	
18 NØRDRE GULLAUG	113	67	53	10	160	160	103	19	7	2	0,6	
19 SØNDRF GULLAUG	103	54	32	48	171	169	106	20	32	3	0,8	
21 STØKKE	140	109	63	65	162	161	147	5	3	-	0,6	
23 LIERSKOGEN	235	185	74	84	275	267	150	14	9	33	0,7	
25 TRANBY	61	44	33	13	76	76	45	5	4	10	0,6	
SPREDBYGDE KRETSE I ALT .	1 407	1 155	325	274	1 773	1 703	805	118	42	191	0,6	
01 ØVFRSKUGEN	63	57	10	12	73	65	23	1	1	10	0,6	
02 TVFITEN	49	44	8	9	59	55	34	5	2	3	0,6	
04 GUNNERUD	148	124	36	23	179	176	78	6	4	19	0,6	
05 BRUKBERG	124	91	26	21	148	141	52	7	1	16	0,6	
06 SJÅSTAD	97	72	35	13	124	113	47	5	2	13	0,7	
07 MÆREN	115	98	15	17	148	142	34	6	1	29	0,7	
08 FØGE	103	82	20	24	139	137	72	7	2	11	0,7	
09 FRIKSRUD	98	78	22	29	117	115	68	3	2	15	0,7	
12 FIK	68	60	17	10	100	97	44	23	2	7	0,7	
16 HØVIK	113	91	27	18	160	158	106	18	10	4	0,6	
20 KØVESTAD	58	50	19	12	66	65	32	7	-	3	0,6	
22 STØKKE	86	68	28	22	113	107	54	5	2	26	0,7	
24 LIERSKUGEN	43	36	7	9	51	48	22	-	-	9	0,6	
26 HELLUM	57	55	9	18	62	58	38	3	1	5	0,6	
27 HFNNUM	114	98	18	28	145	140	61	8	10	14	0,7	
28 OPPSAL	71	51	28	9	89	86	40	14	2	7	0,6	

a. KRETSPORTEGNELSE

Krets- nr.	Navnet på kretsen	Krets- type ¹⁾	Omfang (Eiendommer med bebodde hus)
0	Uten fast bopel	0	..
1	Øverskogen	S	Gnr. 180-190, gnr. 191 bnr. 1, 2, 3/11, 9, 12, 18 og 35.
2	Tveiten	S	Gnr. 191 bnr. 5, 15 og 31, gnr. 192, 193, 196-199, gnr. 200 bnr. 1-3 og 7.
3	Syilling	T	Se vedlegg 3.
4	Gunnerud	S	Gnr. 164, 166-171, 175-178 og 195. Unntatt bnr. under krets 3.
5	Brurberg	S	Gnr. 82 bnr 1, 2, 4, 14 og 17-20, gnr. 83-90. Unntatt bnr. under krets 14.
6	Sjåstad	S	Gnr. 76 bnr. 12/26, 28/35 og 56, gnr. 79, 80, gnr. 81 bnr. 1, 3, 7, 10, 14, 18, 20-23, 25, 28/31, 32, 33, 35-39, 41-45, 47-51, 53, 54, 56/57, 59, 61, 62, 64, 68, 70, 73, 75-78, 81, 83, 84 og 87, gnr. 82 bnr. 2, 5-10, 12, 13, 15, 16, 21 og 24.
7	Meren	S	Gnr. 71 bnr. 2, 3, 13, 22 og 23, gnr. 72 bnr. 1/2, 3 og 8/9/13, gnr. 73-75, gnr. 76 bnr. 1, 2, 3/6, 5/11, 13, 14, 16, 23, 31, 32, 37/55, 40, 41, 43-46, 48-50, 53, 57 og 59-62, gnr. 77, 78, gnr. 81 bnr. 34 og 66, gnr. 81/75, gnr. 82 bnr. 29.
8	Egge	S	Egge skole, Frogner sykehjem, gnr. 48 bnr. 7, gnr. 49 bnr. 15, gnr. 61, gnr. 62 bnr. 12, gnr. 65-70, gnr. 71 bnr. 4/14, 12, 15, 20 og 21, gnr. 72 bnr. 3.
9	Eriksrud	S	Gnr. 56-60, gnr. 62 bnr. 1-3, 9, 11, 16-18, 20 og 22, gnr. 62/64 bnr. 8/8, gnr. 63 og 64. Unntatt bnr. under krets 10.
10	Lierbyen	T	Se vedlegg 3.
11	Lier sykehus	T	Se vedlegg 3.
12	Eik	S	Gnr. 28, 29, 40, 43-51, 54, 55, 92 og 94. Unntatt bnr. under krets 10, 11 og 14.
13	Kjellstad	T	Se vedlegg 3.
14	Lierstranda	T	Se vedlegg 3.
15	Gilhus	T	Se vedlegg 3.
16	Høvik	S	Gnr. 17, 20-22, 24-27, 30, 31 og 34-40. Unntatt bnr. under krets 14 og 15.
17	Tuverud	T	Se vedlegg 3.
18	Nordre Gullaug	T	Se vedlegg 3.
19	Søndre Gullaug	T	Se vedlegg 3.
20	Kovestad	S	Gnr. 108-112, 114, 116, 118 og 119. Unntatt bnr. under krets 17 og 18.
21	Stokke	T	Se vedlegg 3.

1) T = Tettbygd krets. S = Spredtbygd krets.

a. KRETSFORTEGNELSE (forts.)

Krets- nr.	Navnet på kretsen	Krets- type	Omfang (Eiendommer med bebodde hus)
22	Stokke	S	Gnr. 96-99, gnr. 100 bnr. 4-6, 8, 10-12, 14, 15, 17, 18, 21-24 og 30-32, gnr. 101-104, 106 og 107. Unntatt bnr. under krets 21.
23	Lierskogen	T	Se vedlegg 3.
24	Lierskogen	S	Gnr. 100 bnr. 29, gnr.121, gnr.124 bnr.3, gnr.149-156, 160 og 161. Unntatt bnr under krets 23.
25	Tranby	T	Se vedlegg 3.
26	Hellum	S	Gnr. 120, 122, 123, gnr. 124 bnr. 1, 7, 20, 38, 48 og 55, gnr. 125-127 og 148. Unntatt bnr. under krets 23 og 25.
27	Hennum	S	Gnr. 128-134 og 141-146. Unntatt bnr. under krets 14.
28	Oppsal	S	Gnr. 135-140, gnr. 200 bnr. 4/8/12.

b. INNDELINGEN I SOGN PR. 1. NOVEMBER 1970





Navnet på sognet	Omfang (tellingskretsnr.)	Navnet på sognet	Omfang (tellingskretsnr.)
Sylling	1 - 4	Frogner	8 - 22
Sjåstad	5 - 7	Tranby	23 - 28

c. OVERSIKT OVER ENDRINGENE I KOMMUNEINNDELINGEN MELLOM TELLINGEN I 1960 OG TELLINGEN I 1970

Kretsnr. i 1970-tellingen	Kommune i 1960-tellingen	Kretsnr. i 1970-tellingen	Kommune i 1960-tellingen
1 - 28 i Lier	0626 i Lier	23 i Drammen	0626 i Lier

0626 LIER

TEGNFORKLARING

-  KOMMUNEGRENSE 1970
-  KOMMUNEGRENSE I 1960, MEN IKKE I 1970
-  GRENSE MELLOM SPREDT-BYGD KRETZER
-  NR. PÅ SPREDTBYGD KRETS
-  TETTBYGD KRETS MED NR.

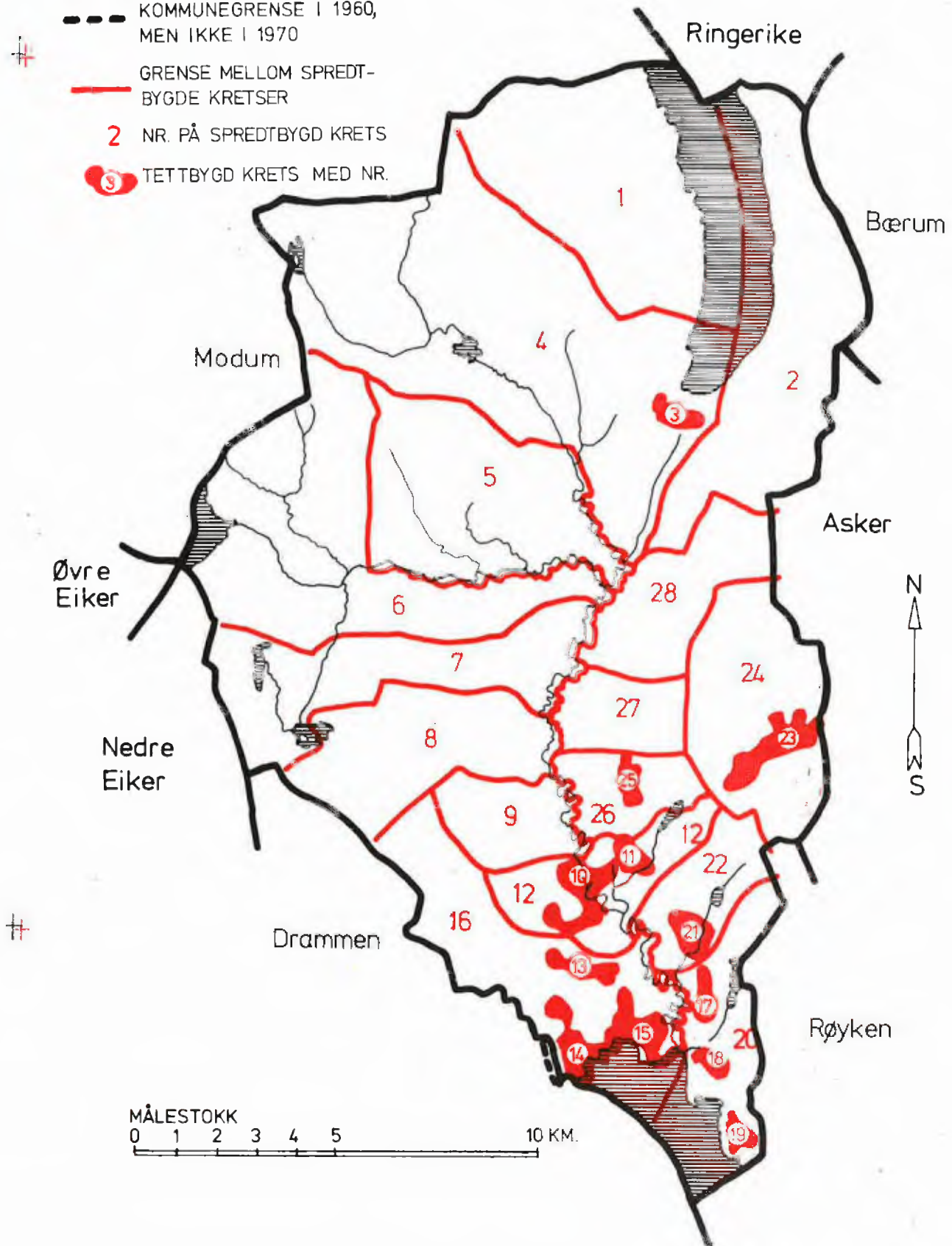

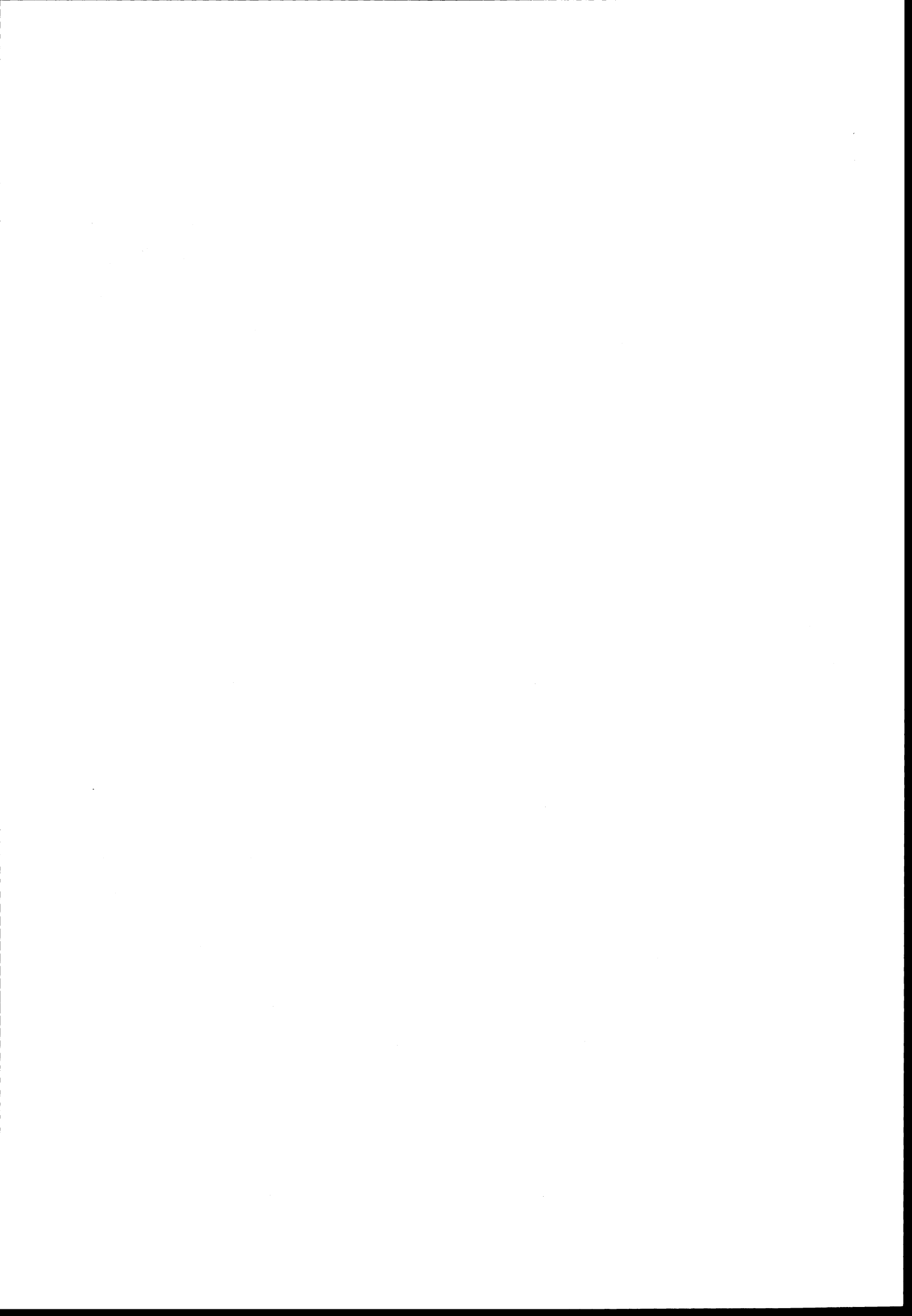

0626 LIER

TETTBYGDE KRETSER

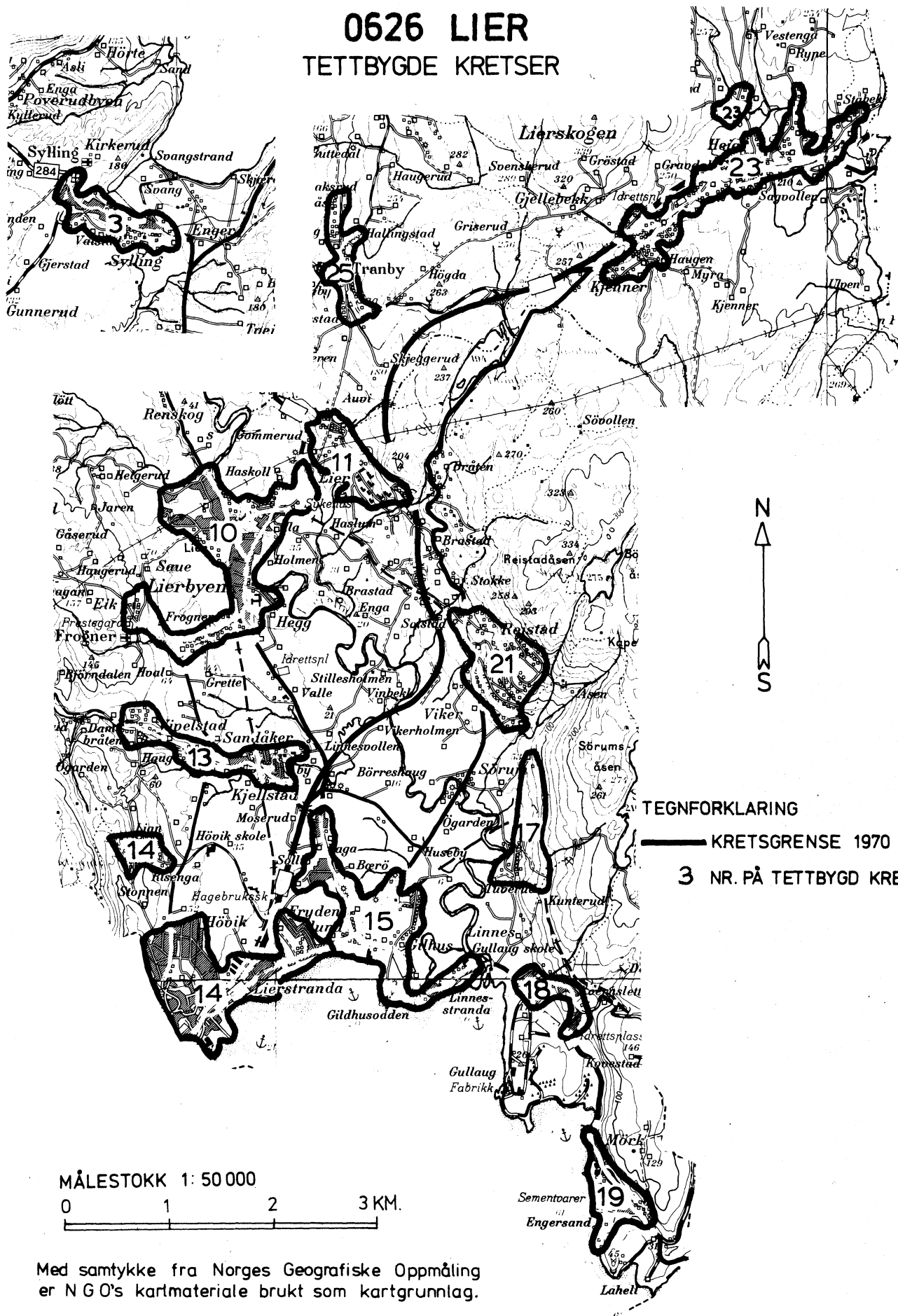

Med samtykke fra Norges Geografiske Oppmåling er N.G.O.'s kartmateriale brukt som kartgrunnlag.