

STATISTISKE KOMMUNEHEFTER

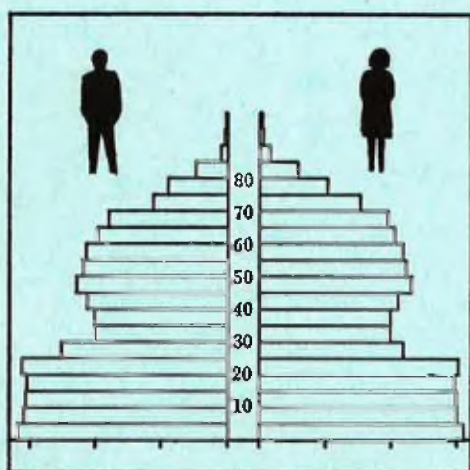

FOLKE- OG BOLIGTELLING

1. NOVEMBER 1970

1230 **ULLENSVANG**

STATISTISK SENTRALBYRÅ
OSLO

STATISTISKE KOMMUNEHEFTER



FOLKE- OG BOLIGTELLING
1. NOVEMBER 1970

1230 ULLENSVANG

STATISTISK SENTRALBYRÅ
OSLO 1972



FORORD

Den første statistikken utarbeidd på grunnlag av oppgaver til folketellingen i 1970, ble publisert i desember 1971 i heftet "Folkemengden etter alder og ekteskapeleg status, 31. desember 1970".

I serien Statistiske kommunehefter legger Statistisk Sentralbyrå fram de viktigste resultater fra Folke- og bolig telling 1970 for hver enkelt kommune. Heftene vil bli utgitt fra midten av 1972 til siste halvdel av 1973. Da kontrollen av tellingsoppgavene ikke er avsluttet når kommuneheftene utarbeides, er tallene i disse heftene foreløpige.

Endelige tall for hele landet vil bli publisert i 6 hefter som ventes å bli utgitt i 1974. Disse publikasjonene vil også inneholde tabeller med geografiske fordelinger. I tillegg til de tabellene som blir trykt, vil det bli utarbeidd tabeller med mer detaljert statistikk. På grunnlag av tellingsresultatene vil det videre bli utarbeidd et bosettingskart og flere større spesialartikler.

Professor Hallstein Myklebost, Geografisk Institutt, Universitetet i Oslo, har vært Byråets konsulent i arbeidet med kretsinn delingen.

Statistisk Sentralbyrå, Oslo, 2. mai 1972

Petter Jakob Bjerve

Einar Jensen

1. The first part of the document discusses the importance of maintaining accurate records of all transactions. This is essential for ensuring the integrity of the financial statements and for providing a clear audit trail.

2. The second part of the document outlines the various methods used to collect and analyze data. These methods include surveys, interviews, and focus groups, each of which has its own strengths and limitations.

3. The third part of the document describes the process of identifying and measuring the variables of interest. This involves a careful selection of indicators that are both relevant and reliable.

4. The fourth part of the document discusses the importance of ensuring the validity and reliability of the data. This requires a thorough understanding of the measurement process and the potential sources of error.

5. The fifth part of the document discusses the importance of ensuring the validity and reliability of the data. This requires a thorough understanding of the measurement process and the potential sources of error.

6. The sixth part of the document discusses the importance of ensuring the validity and reliability of the data. This requires a thorough understanding of the measurement process and the potential sources of error.

INNHold

	Side
Prinsipper og definisjoner	7
1. Omfanget av Folke- og bolig telling 1970	7
2. Definisjon av personkjennemerker	7
3. Definisjon av familie- og husholdningstype	10
4. Definisjon av hus og bolig og hus- og boligkjennemerker	11
5. Inndelingen i tellingskretser	13
6. Merknader til tabell 1	14
 T a b e l l e r	
1. Folkemengden ved folketellingene 1801-1970	16
2. Folkemengden etter kjønn og inntektstakernes viktigste kilde til livsopphold og næring ...	16
3. Personer 16 år og over etter yrkesaktivitet, kjønn og alder	16
4. Personer 16 år og over med minst 100 arbeidstimer etter yrkesstatus, arbeidstid, kjønn og næring/yrkesområde	17
5. Personer 16-69 år etter yrkesaktivitet, kjønn og høyeste utdanning	18
6. Yrkesaktive, skoleelever og studenter 16 år og over etter kjønn og arbeids-/skole-/studie- sted pr. 1. november 1970	19
7. Familier og personer etter familietype og husholdningstype	19
8. Personer 16 år og over med egen bolig etter alder, ekteskapelig status og kjønn	19
9. Hus, boliger, rom og bosatte etter hustype	20
10. Beboede boliger etter hustype og byggeår, og hus, rom og bosatte etter husets byggeår	20
11. Beboede boliger etter hustype og tallet på rom, og bosatte etter tallet på rom i boligen .	20
12. Beboede boliger, rom og bosatte etter boligtetthet	21
13. Beboede boliger, rom og bosatte etter boligens utstyr	21
14. Beboede boliger, rom og bosatte etter eier-/leierforholdet til boligen	21
15. Folkemengden etter alder, kjønn og tellingskrets	22
16. Personer 16 år og over etter viktigste kilde til livsopphold, næring, kjønn og tellings- krets	23
17. Hovedtall for hus og beboede boliger i de enkelte tellingskretser	25
 V e d l e g g	
1 a. Kretsfortegnelse	27
1 b. Inndelingen i sogn pr. 1. november 1970	27
1 c. Oversikt over endringene i kommuneinndelingen mellom tellingen i 1960 og tellingen i 1970.	28
2. Kartskisse over kretsinnndelingen	29
3. Oversiktskart over tettbygde kretser	31

S t a n d a r d t e g n

- .. Oppgave mangler
- : Tall kan ikke offentliggjøres
- Null



PRINSIPPER OG DEFINISJONER

1. OMFANGET AV FOLKE- OG BOLIGTELLING 1970

Folketellingen omfatter alle personer (også utenlandske statsborgere) som ifølge Forskrifter av 20. januar 1970 om ordningen og føringen av folkeregistrene, var registrert som bosatt i Norge på tellingstidspunktet den 1. november 1970.

I boligteellingen har en med alle hus og privatboliger (privatleiligheter m.v.) hvor minst én person var registrert bosatt den 1. november 1970. Hus og boliger som var ubebodd eller som var bebodd bare av midlertidig tilstedeværende (f.eks. ugifte personer som oppholdt seg utenom foreldrenes hjem på grunn av studier), omfattes således ikke av tellingen. Heller ikke er boliger for forpleide i aldershjem, pleiehjem og barnehjem og for losjerende i pensjonater, hoteller o.l. med. Hus hvor alle eller en del av de registrert bosatte var forpleide eller losjerende, er derimot inkludert.

I avsnitt 2 er det gjort nærmere rede for bostedsbegrepet (det sted som en person skal regnes som bosatt) og i avsnitt 4 for hus- og boligbegrepet.

2. DEFINISJON AV PERSONKJENNER

Når ikke annet er nevnt, refererer personopplysningene seg til den 1. november 1970.

Bosted

Den enkelte person er i tellingen regnet å ha sitt bosted i den kommune og i den bolig hvor vedkommende var registrert som bosatt den 1. november 1970 ifølge forskriftene om ordningen og føringen av folkeregistrene. Hovedregelen er her at en person skal registreres som bosatt der hvor vedkommende regelmessig tar sin døgnhvile. De viktigste registreringsreglene er ellers:

Bostedsforhold	Skal registreres som bosatt i
Gift person som p.g.a. arbeid, studier, avtjening av verneplikt e.l. oppholder seg utenom ektefellenes felles bolig	Ektefellenes felles bolig
Ugift person som p.g.a. studier, skolegang eller avtjening av verneplikt oppholder seg utenom foreldrenes/forsørgers bolig	Foreldrenes/forsørgers bolig
Ugift person med eget arbeid og som vanligvis ikke bor hos foreldre/forsørger	Boligen der personen vanligvis bor
Person som p.g.a. ferie, besøk hos kjente, forretningsreise e.l. er fraværende fra boligen der vedkommende vanligvis bor	Boligen der personen vanligvis bor
Person som er forpleid i barnehjem, aldershjem, pleiehjem eller er satt bort i privat pleie	Barnehjemmet, aldershjemmet, pleiehjemmet eller boligen hvor personen er i pleie. (På grunn av registreringsvanker er imidlertid en del personer som var anbrakt i pleiehjem, registrert som bosatt i privatbolig på tellingstidspunktet.)
Person som er innlagt på sykehus eller anbrakt på arbeidsskole, arbeidsanstalt eller i fengsel	Boligen der personen var bosatt før innleggelsen eller anbringelsen

Personer som ikke kan henføres til en bestemt bolig, er regnet til gruppen "Uten fast bopel". Av registreringstekniske grunner har en imidlertid i tellingen også måttet ta med enkelte personer med fast bosted i denne gruppen. Personer uten fast bopel er som regel registrert som bosatt i den kommunen hvor de sist hadde fast bosted.

I det følgende er begrepet "Bosatt" brukt i samme betydning som begrepet "Registrert bosatt". Det er ikke som ved tidligere tellinger, hentet inn opplysninger om midlertidig bosted. Fra 1970-tellingen kan det derfor ikke gis oppgaver over den tilstedeværende befolkning.

Alder

I fordelingene etter alder er den enkelte person gruppert etter alder pr. 31. desember 1970 (1970 minus fødselsår), og ikke som ved tidligere tellinger etter alder på tellingstidspunktet.

Ekteskapelig status

Det er brukt fire hovedgrupperinger etter ekteskapelig status, nemlig ugifte, gifte, separerte og før gifte. Som før gifte er regnet skilte, enker og enkemenn.

Utdanning

Oppgavene over utdanning omfatter enkeltutdanninger på heltid av minst 5 måneders normal varighet og deltidsutdanninger av tilsvarende varighet. For personer med flere enkeltutdanninger, er den utdanning som har lengst samlet varighet (normal varighet av enkeltutdanningen tillagt varigheten av den forutdanning som kreves) regnet som høyeste utdanning. Av utdanninger med lik samlet varighet, er den som antas å være av størst yrkesmessig betydning, oppfattet som personens høyeste utdanning. Klassifiseringen er i samsvar med Standard for utdanningsgruppering (Statistisk Sentralbyrås Håndbøker, nr. 28). I tellingen er det imidlertid foretatt følgende tre-delning av standardens gymnasnivå (samlet utdanningsvarighet 10-12 år):

1. Utdanning på gymnasnivå I (10 år)
2. Utdanning på gymnasnivå II (11 år)
3. Utdanning på gymnasnivå III (12 år)

Videre er utvidet grunnskoleutdanning (10. frivillig år) i tellingen gruppert sammen med 9-årig grunnskole, mens den er skilt ut som egen gruppe under gymnasnivå i Standard for utdanningsgruppering.

Yrkesaktivitet

Som yrkesaktivitet er regnet alt arbeid mot vederlag, enten i form av lønn, inntekt av egen bedrift, naturalier e.l., inklusive arbeid som familiemedlem uten fast lønn i familiebedrift (f.eks. gårdsbruk, forretning m.v.), vernepliktstjeneste og tilsvarende plikttjeneste, men eksklusive husarbeid for egen familie.

I gruppen "Med yrkesaktivitet" er tatt med alle personer 16 år og over som utførte yrkesaktivitet i hele eller en del av perioden 1. november 1969 - 31. oktober 1970, også personer som begynte eller sluttet i arbeidslivet i denne perioden, deltidsarbeidere og elever og studenter som hadde hatt feriearbeid.

I tidligere tellinger er personer med inntekt av egen yrkesaktivitet som viktigste kilde til livsopphold, regnet til yrkesbefolkningen (personer med yrke). I disse tellingene avviker imidlertid definisjonen av yrkesaktivitet på enkelte punkter fra definisjonen som er gitt ovenfor. I 1970-tellingen er ikke en bestemt gruppe av personer regnet som yrkesbefolkning. Det er imidlertid gitt fordelinger etter viktigste kilde til livsopphold og etter arbeidstid.

Viktigste kilde til livsopphold

Personer 16 år og over er gruppert etter den kilde til livsopphold som var viktigst de siste 12 månedene før tellingstidspunktet.

Med inntekt av eget arbeid er ment inntekt av egen yrkesaktivitet.

"Pensjon, trygd" omfatter syketrygd, arbeidsløshetsstrygd, forsørgertrygd, uføretrygd, alderstrygd, yrkesskadetrygd, krigspensjon, bedriftspensjon o.l. Ektefeller som hadde hver sin pensjon som viktigste kilde til livsopphold, er begge gruppert under denne kilden til livsopphold. I disse tilfellene er således ikke den ene ektefellen regnet som forsørget eller å ha husarbeid i hjemmet som viktigste kilde til livsopphold.

Som formue, lån m.v. er også regnet føderåd, leieinntekt, forpaktningssinntekt, annen formuesinntekt og utbetalinger i samband med livsforsikring eller individuell pensjonsforsikring.

"Stipend m.v." omfatter foruten stipend, underhold fra andre enn privatpersoner (f.eks. stønader fra det offentlige, institusjoner eller bedrifter), unntatt pensjon og trygd.

I gruppen "Husarbeid i hjemmet, forsørget" er tatt med alle personer som ikke hadde en av kildene som er spesifisert foran, som den viktigste kilde til livsopphold.

Inntektstaker/Ikke-inntektstaker

Som inntektstakere er regnet personer 16 år og over med inntekt av eget arbeid; pensjon, trygd m.v.; formue, lån m.v. eller stipend m.v. som viktigste kilde til livsopphold. Tilsvarende er som ikke-inntektstakere regnet alle personer under 16 år og personer 16 år og over som under viktigste kilde til livsopphold er gruppert på "Husarbeid i hjemmet, forsørget". Husmødre som ikke var inntektstakere, er skilt ut som egen gruppe. Denne gruppen omfatter gifte kvinner 16 år og over med husarbeid i hjemmet som viktigste kilde til livsopphold.

I tabell 2 er ikke-inntektstakere gruppert etter samme kilde til livsopphold/næring som en inntektstaker i samme familie (definisjon av familieenheten er gitt i avsnitt 3). Denne inntektstakeren er valgt ut etter følgende prioritetsrekkefølge:

1. Mannlig ektefelle/far
2. Kvinnelig ektefelle/mor
3. Eldste sønn, nest eldste sønn osv.
4. Eldste datter, nest eldste datter osv.

Personer som tilhørte familie uten en eneste inntektstaker, er i tabell 2 gruppert under uopp-gitt kilde til livsopphold.

Elever, studenter (tabell 5)

Som elever og studenter er i tabell 5 regnet personer som i løpet av de siste 12 måneder før tellingstidspunktet, gikk på skole eller studerte, uten hensyn til andre aktiviteter som f.eks. yrkesaktivitet.

Arbeidstid

Oppgavene over arbeidstid gjelder perioden 1. november 1969 - 31. oktober 1970 og omfatter tid som er gått med til yrkesaktivitet. Tid som er brukt til skolearbeid, studier og husarbeid for egen familie, er således ikke inkludert. Personer som i perioden hadde mindre enn i alt én måneds sykefravær, og ellers - bortsett fra ferie - arbeidet full dag hele perioden, er regnet å ha hatt heldagsarbeid.

Generelt om grupperingen etter næring, yrke og yrkesstatus

Personer 16 år og over med yrkesaktivitet er gruppert på næring etter arten av virksomheten til den bedrift som den enkelte arbeidet i hele tiden eller lengst tid de siste 12 måneder før tellingstidspunktet. Disse personene er videre gruppert på det yrke og den yrkesstatus som de hadde hele tiden eller lengst tid i bedriften i 12-månedersperioden.

Næring

Næringsgrupperingen er foretatt etter 1960-utgaven av Standard for næringsgruppering i offentlig norsk statistikk (Statistisk Sentralbyrås Håndbøker, nr. 9). Denne standarden er i samsvar med International Standard Industrial Classification of All Economic Activities (ISIC), Rev. 1.

Med begrepet "Industri m.v." som er brukt i tabelldelen, er ment næringene bergverksdrift m.v., industri og kraft- og vannforsyning m.v. Videre er som "Samferdsel" regnet næringene sjøtransport og annen samferdsel. Samlegruppen "Tjenesteytende næringer" omfatter finansinstitusjoner, eien-domsdrift, offentlig administrasjon og forsvar, offentlig og privat tjenesteyting og personlig tjenesteyting. I tabell 4 er under "Annen tjenesteyting" tatt med næringsgrenene hotell- og restaurantdrift og vask, rensing og andre personlige tjenester.

Yrke

Yrkesgrupperingen er foretatt etter Standard for yrkesgruppering i offentlig norsk statistikk (utgitt av Arbeidsdirektoratet i 1965) som i prinsippet følger 1958-utgaven av International Standard Classification of Occupations (ISCO).

Yrkesstatus

I tellingen er det brukt følgende fire grupperinger etter yrkesstatus:

1. Ansatt
2. Selvstendig uten leid hjelp
3. Selvstendig med leid hjelp
4. Familiemedlem uten fast lønn i familiebedrift

Personer (også medeiere) som arbeidde i firmaer organisert som aksjeselskap, andelslag eller annen selskapsform med begrenset ansvar, er alltid regnet som ansatte.

En person er regnet som selvstendig (med eller uten leid hjelp) dersom vedkommende drev firmaet alene for egen regning eller sammen med andre som medeier med ubegrenset ansvar (f.eks. i ansvarlig selskap). I de tilfelle hvor ektefeller arbeidde i felles virksomhet (f.eks. gårdsbruk, forretning) som ikke var organisert som aksjeselskap e.l., er den ene ektefellen regnet som selvstendig og den andre som familiemedlem uten fast lønn i familiebedrift. Gruppen "Familiemedlem uten fast lønn i familiebedrift" omfatter ellers personer som arbeidde i familievirksomhet uten fast avtalt lønn og som verken var eier eller medeier i virksomheten. Et familiemedlem uten fast lønn kan imidlertid ha vederlag for arbeidet i form av kost og losji, andel av overskott e.l.

I tabell 4 er det gitt oppgaver over tallet på henholdsvis ansatte og selvstendige (med eller uten leid hjelp). Differansen mellom summer av disse tall og totaltall utgjør følgelig tallet på familiemedlemmer uten fast lønn i familiebedrift.

Arbeids-/skole-/studiested

Personer som pr. 1. november 1970 både hadde inntekt av eget arbeid og som gikk på skole eller studerte, er i tabell 6 gruppert som yrkesaktive og etter arbeidssted dersom arbeidstiden de foregående 12 månedene utgjorde minst 1 000 timer. I motsatt fall er de gruppert som skoleelever/studenter og etter skole-/studiested.

Som personer med annet arbeidssted er regnet personer som arbeidde i flere kommuner, var til sjøs eller som arbeidde i utlandet. Tilsvarende er personer som studerte i utlandet gruppert under annet studiested.

Egen bolig

Ektefeller som var bosatt i samme privatbolig og hvor minst én av ektefellene var boliginnhaver, er begge regnet å ha egen bolig. For øvrig er bare boliginnhaveren eller én av boliginnhaverne gruppert under "Egen bolig". Forpleide i aldershjem, barnehjem og pleiehjem og losjerende i pensjonater og hoteller m.v. er aldri regnet å ha egen bolig.

Definisjon av begrepet "Boliginnehaver" er gitt i kapittel 4 under avsnittet "Eier-/leierforhold".

3. DEFINISJON AV FAMILIE OG HUSHOLDNINGSTYPE

Grupperingene på familie og husholdningstype refererer seg til tellingstidspunktet den 1. november 1970.

Familie

Til én og samme familie er regnet:

1. Ektepar og eventuelle ugifte barn registrert bosatt i samme privatbolig, aldershjem, pleiehjem, pensjonat, hotell e.l.
2. Far/mor med ugifte barn registrert bosatt i samme privatbolig, aldershjem, pleiehjem, pensjonat, hotell e.l.
3. Hver enkelt person som ikke hører inn under noen av de to gruppene som er spesifisert ovenfor (bl.a. personer uten fast bopel). Disse personene danner således hver for seg egen familie (familie med én person).

I familier med ektepar er også tatt med eventuelle ugifte barn av bare den ene ektefellen og ugifte adoptivbarn og stebarn, men ikke fosterbarn.

Av reglene som er nevnt ovenfor, går det fram at personer (f.eks. ektefeller) som ikke var registrert bosatt i samme privatbolig, aldershjem, pleiehjem, pensjonat, hotell e.l., aldri er gruppert under samme familie. Videre går det fram at gifte, separerte, skilte, enker og enkemenn ikke i noe tilfelle er regnet til samme familie som foreldrene. Når f.eks. et ektepar bor sammen med en skilt datter, danner ektefellene egen familie og datteren egen familie. Ellers kan nevnes at ugifte søsken som har felles bolig, men hvor ingen av foreldrene er bosatt, hver for seg er regnet som særskilt familie.

Husholdningstype

Det er skilt mellom tre hovedtyper av husholdning, nemlig privathusholdning, felleleshusholdning og annen husholdning.

Gruppen "Privathusholdning" omfatter personer som var registrert som bosatt i privatbolig. Denne husholdningstypen er videre splittet opp etter tallet på familier i husholdningen. Som husholdningsenhet er her regnet bolighusholdning (som omfatter alle bosatte i samme bolig) og ikke kostholdning som ved tidligere tellinger.

Til felleleshusholdning er regnet forpleide som var registrert bosatt i aldershjem, barnehjem og pleiehjem og losjerende som var registrert bosatt i pensjonat, hotell e.l.

Betjeningspersonale bosatt ved felleleshusholdninger er alltid gruppert under privathusholdning. Det samme gjelder militært personell som var bosatt i militærforlegning.

Annen husholdning omfatter personer uten fast bopel.

4. DEFINISJON AV HUS OG BOLIG OG HUS- OG BOLIGKJENNEMERKER

Hus- og boligopplysningene refererer seg til den 1. november 1970.

Hus

Som eget hus er som hovedregel regnet bygg som fra kjeller til loft er atskilt fra andre bygg. Fra denne regelen er det gjort følgende to unntak:

1. Hver enkelt bolig i vertikalt delte tomannsboliger og i rekke, kjede, atrium og terrasse er alltid regnet som særskilt hus.

2. Selv om det fra kjeller til loft er skillevegg(er) uten gjennomgang, er henholdsvis horisontalt delte tomannsboliger som er bygd sammen i rekke e.l., og hver enkelt blokk regnet til ett og samme hus.

Som nevnt under avsnitt 1, omfatter tellingen alle hus hvor minst én person var registrert som bosatt den 1. november 1970.

Bolig

Til en bolig (leilighet m.v.) er som hovedregel regnet rom som er bygd (eller ombygd) til bruk for én person eller for flere personer med fellesskap i kost og losji, og hvor det er adkomst til rommene (rommet) uten å måtte gå gjennom en annen bolig. Avgrensingen av boligenhetene er ellers foretatt etter følgende spesielle regler:

1. En hybel med egen inngang (utenfra eller fra korridor, oppgang e.l.) og som er bygd i tilknytning til en bolig, er regnet som særskilt bolig bare når hybelboeren (hybelboerne) selv holdt kosten.

2. Hybler uten egen inngang er ikke skilt ut som særskilte boliger.

3. I hybelbygg o.l. er hver enkelt hybel regnet som egen bolig, også i de tilfelle flere hybler har felles gang, hall, bad og/eller kjøkken.

4. I bygg for felleleshusholdning, i hus som er bygd i tilknytning til slike bygg og i militærforlegninger er hybler o.l. for ansatte regnet som særskilte boliger. Likeledes er rom som ble brukt av en ansatt med ektefelle og eventuelle barn, regnet til én og samme bolig.

Med privatbolig er i tellingen ment boliger som ikke er bebodd av forpleide i aldershjem, barnehjem og pleiehjem eller av losjerende i pensjonater, hoteller o.l. Boliger for ansatte (f.eks. sykepleiere) ved felleleshusholdninger er således regnet som privatboliger. Det samme gjelder boliger for befal m.v. i militærforlegninger.

Som nevnt under avsnitt 1, omfatter tellingen alle privatboliger hvor minst én person var registrert bosatt den 1. november 1970. Som betegnelse på disse boligene er i tabelldelen brukt "Bebodde boliger". For de enkelte hus som er med i tellingen, er det imidlertid hentet inn oppgaver over samlet tall på privatboliger (inkl. ubebodde boliger og boliger med bare midlertidig bosatte). Tallene på boliger i alt i tabell 9 gjelder disse boligene.

Rom

Oppgavene over tall på rom refererer seg til boliger som er med i tellingen, og omfatter beboelsesrom på 6 m² eller mer som kan nyttes året rundt. Bortsett fra i tabell 11, er også kjøkken på 6 m² eller mer inkludert. Entré, hall, bad, alkove, hems og rom som bare nyttes i næringsvirksomhet (f.eks. kontor) er ikke med.

Bosatte

Tallene på bosatte omfatter personer registrert som bosatt i privatboliger og således ikke personer som er regnet til felleleshusholdning og personer uten fast bopel.

Hustype

Som våningshus i tilknytning til gårdsdrift er - uansett hustype ellers - regnet hus hvor gårdbrukeren selv, forpakter eller kårfolk var bosatt, men ikke hus for gårdsarbeidere og hus på nedlagte bruk.

Hustypen "Frittliggende enebolig" omfatter hus med én bolig og med minst en halv meters avstand til nærmeste hus (unntatt garasje o.l.).

Til gruppen "Enebolig i rekke, kjede, atrium m.v." er også regnet husenhetene i vertikalt delte tomannsboliger.

Horisontalt delt tomannsbolig er hus med to vanlige leiligheter (som kan ha ulik størrelse) og hvor den ene leiligheten ligger i en etasje over den annen.

Hustypen "Annet småhus" omfatter hus med inntil 2½ etasjer (ekskl. underetasje), unntatt våningshus i tilknytning til gårdsdrift, eneboliger og horisontalt delte tomannsboliger. Hus som har én eller to vanlige leiligheter og hybelleilighet som er skilt ut som egen bolig, er også gruppert under denne hustypen.

Som blokk er regnet hus med 3 etasjer (ekskl. underetasje) eller mer.

Provisorisk boligbygg er hus m.v. som helt eller delvis er tatt i bruk til bolig for 10 år eller mindre (inkl. campingvogner, båter, telt, gammer o.l.).

Gruppen "Forretningsbygg m.v." omfatter hus hvor halvparten eller mindre av golvarealet nyttes til privatboliger, unntatt bygg for felleleshusholdning. Hus med to etasjer og hvor det er forretning i første etasje og bolig i annen etasje, er alltid gruppert under denne hustypen.

Som bygg for felleleshusholdning er regnet hus hvor det for bosatte og/eller midlertidig tilstedeværende er organisert felleleshusholdning. Hus i studentbyer o.l. er imidlertid aldri gruppert her. Av avgrensingsregler som det er gjort rede for under andre avsnitt, går det fram at oppgaver over tall på boliger, rom og bosatte i bygg for felleleshusholdning, bare omfatter privatboliger og rom og bosatte i disse boligene.

Byggeår

Som byggeår er for det enkelte hus regnet det år da minst halvparten av boligene i huset var ferdige til innflytning. Hus som er ombygd, er gruppert etter opprinnelig byggeår.

WC, bad

Boliger med eget wc/egget bad omfatter boliger med wc/bad som bare de bosatte i boligen har rett til å nytte, uten hensyn til om wc/bad ligger i eller utenfor boligen. Som boliger med felles wc/felles bad er regnet boliger som har wc/bad felles med en eller flere andre boliger.

Eier-/leierforhold

Personer med råderett over boligen som de er bosatt i (eier, leier den e.l.), er regnet som boliginnhavere.

Boliginnehavere (f.eks. medlemmer av borettslag) med aksje eller andel som gir boret til boligen, er alltid regnet som leieboere med aksje/andel, også i de tilfelle det er betalt innskott som er høyere enn pålydende verdi av aksjen/andelen.

Leieboere med innskott er boliginnehavere som har betalt innskott (f.eks. obligasjonsinnskott) for å leie boligen, men ikke leieboere som bare har betalt forskott på husleie.

Boliginnehavere som disponerer boligen vederlagsfritt eller som kårbolig, er regnet som leieboere.

En boliginnehaver er regnet å disponere boligen som tjenestebolig når den er stilt til disposisjon i samband med tjenesteforhold på vilkår av at boligen må fraflyttes når tjenesteforholdet opphører, uten hensyn til om det betales husleie eller ikke. Boliger som boliginnehaveren har aksje, andel eller innskott i, er imidlertid aldri regnet som tjenestebolig.

Gjennomsnittstall

Boliger pr. hus er lik tallet på privatboliger i hus som er med i tellingen (inkl. ubebodde boliger og boliger med bare midlertidig tilstedeværende) dividert med tallet på hus som er med i tellingen.

Bebodde boliger pr. hus er lik tallet på privatboliger som er med i tellingen dividert med tallet på hus som er med i tellingen.

Rom pr. bolig er lik tallet på rom (inkl. kjøkken på 6 m^2 eller mer) i privatboliger som er med i tellingen dividert med tallet på disse boligene.

Bosatte pr. bolig er lik tallet på bosatte i privatboliger dividert med tallet på privatboliger som er med i tellingen.

Bosatte pr. rom er lik tallet på bosatte i privatboliger dividert med tallet på rom (inkl. kjøkken på 6 m^2 eller mer) i privatboliger som er med i tellingen.

5. INNDELINGEN I TELLINGSKRETSE

For områder som i 1960 tilhørte herredskommune, er kretsinnstillingen foretatt av Byrådet og etter de samme retningslinjer som i 1960-tellingen. Følgende hovedregler er lagt til grunn for innstillingen:

1. En tellingskrets bør være mest mulig ensartet når det gjelder kommunikasjonsforhold, næringsstruktur og befolkningsutvikling.
2. Kretsgrenser må ikke skjære sogne- eller kommunegrenser.
3. En krets skal bestå enten bare av ett tettbygd strøk, del av tettbygd strøk eller av spredtbygd strøk. Som tettbygd strøk regnes områder med minst 200 bosatte på tellings-tidspunktet og hvor avstanden mellom bolighusene som regel ikke overstiger 50 meter. En hussamling som ligger mer enn 50 meter fra en tettbebyggelse, er imidlertid regnet som en del av det tettbygde strøket dersom hussamlingen naturlig hører sammen med tettbebyggelsen. Andre områder er regnet som spredtbygde strøk og er delt videre opp i tellingskretser.

I 1970-tellingen er det for områder som i 1960 tilhørte herredskommune, bare foretatt følgende endringer i kretsinnstillingen som da ble brukt:

1. Når regulering av kommune- eller sognegrenser førte til at en 1960-krets falt inn under mer enn én kommune eller ett sogn i 1970, er kretsen delt videre opp slik at kretsgrenser ikke skjærer kommune- eller sognegrenser.
2. Grensene for tettbygde strøk (og dermed for tettbygde kretser) er justert i samsvar med bosettingen pr. 1. november 1970 etter reglene for avgrensning av disse strøkene.
3. I de tilfelle avgrensingen i 1960-tellingen av spredtbygde kretser ikke var i samsvar med reglene for kretsinnstilling, er grensene justert i 1970-tellingen.

Innstillingen i tellingskretser av områder som i 1960 tilhørte bykommune, er foretatt av folke-registrene i samråd med kommunale myndigheter. I flere tilfelle er kretsinnstillingen for disse områdene ikke den samme som i 1960-tellingen. I begge tellingene er imidlertid grensene fastlagt slik at de ikke skjærer kommune- eller sognegrenser og at en krets består enten bare av tettbygd strøk eller bare av spredtbygd strøk (avgrenset etter reglene som er nevnt ovenfor).

Tettbygde strøk i områder som i 1960 tilhørte herredskommune, er vanligvis ikke delt opp i flere kretser. Byområder er imidlertid alltid regnet til flere kretser.

I vedlegg 1 a er det gitt en kretsfortegnelse, i vedlegg 2 en kartskisse over kretsinnndelingen og i vedlegg 3 et oversiktskart over én eller flere tettbygde kretser. En oversikt som viser hvilke tellingskretser som inngår i de enkelte sogn, er gitt i vedlegg 1 b.

6. Merknader til tabell 1

I tabell 1 har en generelt sett tatt sikte på å gi tall tilbake til 1801 etter kommuneinnndelingen i 1970. Over et så langt tidsrom har det imidlertid skjedd så mange endringer i kommuneinnndelingen at det for de fleste kommuner ikke kan gis en sammenliknbar tallserie for hele perioden.

I 1913 ble Ullensvang herred delt i tre herreder - Ullensvang, Odda og Kinsarvik. I 1891 ble Ulvik herred delt i tre herreder - Ulvik, Eidfjord og Granvin. Mellom tellingen i 1960 og tellingen i 1970 er Eidfjord, en del av tidligere Kinsarvik og en del av Kvam herred slått sammen med Ullensvang. Resten av Kinsarvik er overført til Granvin. I vedlegg 1c er det gitt en oversikt som viser hvilke kommuner de enkelte tellingskretsene i 1970-tellingen tilhørte i 1960.

I tabell 1 gjelder tallene for 1910 og tidligere for sogn som samsvarer med den senere kommuneavgrensingen. Oppgavene for 1946 og tidligere omfatter folketallet (i alt 73 personer pr. 1. november i 1960) i området som er overført fra tidligere Kinsarvik til Granvin, men ikke folketallet (i alt 53 personer pr. 1. november 1960) i området som er overført fra Kvam til Ullensvang.

TABELLER

TABELL 1. FOLKEMENGDEN VED FOLKETELLINGENE 1801-1970¹

ÅR	FOLKE- MENGDE	ÅR	FOLKE- MENGDE	ÅR	FOLKE- MENGDE	ÅR	FOLKE- MENGDE	ÅR	FOLKE- MENGDE	ÅR	FOLKE- MENGDE
1801	1835	1865 ..	5 156	1900 ..	4 981	1930 ..	4 800	1960 ..	5 012
1815	1845	1875 ..	5 097	1910 ..	4 698	1946 ..	5 380	1970 ..	4 749
1825	1855 ..	5 115	1890 ..	4 973	1920 ..	4 671	1950 ..	5 072		

1 SE MERKNADER TIL TABELL 1 PÅ SIDE 14

TABELL 2. FOLKEMENGDEN ETTER KJØNN OG INNTEKTSTAKERNES VIKTIGSTE KILDE TIL LIVSOPPHOLD OG NÆRING

VIKTIGSTE KILDE TIL LIVSOPPHOLD OG NÆRING	I ALT	MENN	KVIN- NER	INN- TEKTS- TAKERE	IKKE-INNTEKTSTAKERE					
					I ALT	HUS- MØDRE	ANDRE			
							I ALT	AV DISSE:		
								UNDER 16 ÅR	16-24 ÅR	
I ALT	4 749	2 395	2 354	2 570	2 179	690	1 489	1 274	177	
INNTEKT AV EGET ARBEID I ALT ..	3 743	1 990	1 753	1 701	2 042	642	1 400	1 216	158	
JORDBRUK OG SKOGBRUK M.V. ...	1 280	703	577	605	675	208	467	397	53	
FISKE M.V. OG HVALFANGST	-	-	-	-	-	-	-	-	-	
INDUSTRI M.V.	688	375	313	284	404	135	269	236	31	
BYGGE- OG ANLEGGSVIRKSOMHET .	743	426	317	258	485	156	329	295	32	
VAREHANDEL	244	113	131	135	109	30	79	65	12	
SAMFERDSEL	264	155	109	125	139	45	94	83	10	
TJENESTEYTENDE NÆRINGER	520	214	306	291	229	68	161	140	19	
UOPPGITT NÆRING	4	4	-	3	1	-	1	-	1	
PENSJON, TRYGD	879	340	539	782	97	39	58	40	13	
FORMUE, LAN M.V.	39	24	15	33	6	4	2	2	-	
STIPEND M.V.	59	33	26	54	5	2	3	2	1	
UOPPGITT	29	8	21	-	29	3	26	14	5	

TABELL 3. PERSONER 16 ÅR OG OVER ETTER YRKESAKTIVITET, KJØNN OG ALDER

KJØNN OG ALDER	I ALT	UTEN YRKES- AKTI- VITET	MED YRKESAKTIVITET						
			ARBEIDSTID I TIMER						UOPP- GITT
			I ALT	UNDER 100	100- 499	500- 999	1 000 OG MER		
							I ALT	AV DISSE: HELDAGS- ARBEID	
I ALT	3 475	1 232	2 243	16	174	457	1 596	1 334	-
16-19	294	120	174	3	48	43	80	54	-
20-24	275	65	210	1	18	38	153	115	-
25-59	1 848	405	1 443	10	66	263	1 104	959	-
60-66	370	125	245	-	13	55	177	137	-
67-69	146	72	74	-	7	15	52	43	-
70 OG OVER	542	445	97	2	22	43	30	26	-
MENN I ALT	1 743	328	1 415	5	78	113	1 219	1 057	-
16-19	156	56	100	2	28	23	47	30	-
20-24	165	20	145	-	14	18	113	83	-
25-59	943	35	908	2	12	26	868	788	-
60-66	175	31	144	-	6	16	122	98	-
67-69	68	22	46	-	2	2	42	34	-
70 OG OVER	236	164	72	1	16	28	27	24	-
KVINNER I ALT	1 732	904	828	11	96	344	377	277	-
16-19 I ALT	138	64	74	1	20	20	33	24	-
AV DISSE: GIFTE ...	5	1	4	-	-	1	3	2	-
20-24 I ALT	110	45	65	1	4	20	40	32	-
AV DISSE: GIFTE ...	58	35	23	1	-	10	12	7	-
25-59 I ALT	905	370	535	8	54	237	236	171	-
AV DISSE: GIFTE ...	766	330	436	7	50	217	162	113	-
60-66	195	94	101	-	7	39	55	39	-
67-69	78	50	28	-	5	13	10	9	-
70 OG OVER	306	281	25	1	6	15	3	2	-

TABELL 4. PERSONER 16 ÅR OG OVER MED MINST 100 ARBEIDSTIMER ETTER YRKESSTATUS, ARBEIDSTID, KJØNN OG NÆRING/YRKESOMRADE

NÆRING/YRKESOMRADE	AV DISSE:					ARBEIDSTID I TIMER					
	I ALT	AN- SATTE	SELV- STEN- DIGE	MENN	KVIN- NER	100-999			1 000 OG MER		
						I ALT	MENN	KVIN- NER	I ALT	MENN	KVIN- NER
I ALT	2 226	1 128	539	1 410	816	631	191	440	1 595	1 219	376
NÆRING											
JORDBRUK	978	56	399	540	438	407	101	306	571	439	132
SKOGBRUK M.V.	10	10	-	10	-	2	2	-	8	8	-
FISKE M.V., HVALFANGST	-	-	-	-	-	-	-	-	-	-	-
BERGVERKSDRIFT M.V. ...	-	-	-	-	-	-	-	-	-	-	-
INDUSTRI	277	239	33	232	45	31	21	10	246	211	35
BYGGE- OG ANLEGGSVIRKS.	265	229	33	259	6	17	16	1	248	243	5
KRAFT-, VANNFORS. M.V.	24	23	1	24	-	3	3	-	21	21	-
VAREHANDEL	179	142	25	81	98	56	13	43	123	68	55
FINANSINSTITUSJONER ...	28	28	-	13	15	4	:	:	24	:	:
EIENDOMSDRIFT	-	-	-	-	-	-	-	-	-	-	-
SJØTRANSPORT	51	51	-	50	1	6	:	:	45	:	:
ANNEN SAMFERDSEL	87	72	14	61	26	14	8	6	73	53	20
OFF. ADM. OG FORSVAR ..	61	61	-	49	12	8	6	2	53	43	10
OFF. OG PRIV. TJ.YTING	139	133	6	56	83	38	6	32	101	50	51
LØNT HUSARBEID	23	23	-	-	23	8	-	8	15	-	15
ANNEN TJENESTEYTING ...	101	59	28	32	69	36	7	29	65	25	40
UOPPGITT	3	3	-	3	-	1	1	-	2	2	-
1											
YRKESOMRADE											
TEKNISK, VITENSKAPELIG, HUMANISTISK OG KUNST- NERISK ARBEID I ALT ...	117	109	7	63	54	25	6	19	92	57	35
TEKNISK ARBEID	10	10	-	10	-	1	1	-	9	9	-
MEDISINSK ARBEID	6	3	3	4	2	1	:	:	5	:	:
SYKEPLEIE- OG ANNET PLEIARBEID	20	20	-	-	20	8	-	8	12	-	12
PEDAGOGISK ARBEID ...	49	49	-	25	24	9	2	7	40	23	17
ADM.- OG FORVALTNINGS- ARB., BEDR.- OG ORGANI- SASJONSLEDELSE I ALT ..	42	22	20	36	6	-	-	-	42	36	6
OFFENTLIG ADM.- OG FORVALTNINGSARBEID ..	9	9	-	9	-	-	-	-	9	9	-
BEDR. OG ORG.LEDELSE	33	13	20	27	6	-	-	-	33	27	6
KONTORARBEID	70	67	-	32	38	9	2	7	61	30	31
HANDELSARBEID I ALT ...	114	77	25	40	74	32	4	28	82	36	46
GROSSISTER OG DETALJISTER	25	-	25	20	5	1	-	1	24	20	4
HANDELSARB. FRA KONT. OG DETALJHANDELSARB.	88	76	-	19	69	30	3	27	58	16	42
JORDBRUKS-, SKOGBRUKS- OG FISKEARBEID	983	61	399	546	437	409	103	306	574	443	131
GRUVE- OG SPRENGNINGS- ARBEID M.M.	16	16	-	16	-	-	-	-	16	16	-
TRANSPORT- OG KOMMUNI- KASJONSARBEID I ALT ...	136	120	15	113	23	17	13	4	119	100	19
VEGTRAFIKKARBEID ...	58	42	15	58	-	8	8	-	50	50	-
POST- OG TELEKOM.ARB.	36	36	-	13	23	4	-	4	32	13	19
INDUSTRI-, BYGGE- OG ANLEGG SARBEID I ALT ...	559	498	57	503	56	68	47	21	491	456	35
JERN- OG MET.VAREARB.	73	63	9	73	-	4	4	-	69	69	-
ELEKTROARBEID	47	44	3	47	-	8	8	-	39	39	-
TREARBEID	124	100	22	123	1	8	:	:	116	:	:
NÆRINGSMIDDELARBEID .	4	4	-	4	-	1	1	-	3	3	-
KJEMISK PROSESSAR- BEID, TREFORECLINGS- CG PAPIRARBEID	15	15	-	15	-	2	2	-	13	13	-
LASTE-, LOSSE- OG LAGERARBEID	30	30	-	29	1	8	:	:	22	:	:
SERVICEARBEID I ALT ...	164	133	16	36	128	67	12	55	97	24	73
SIVILT OVERVÅKNINGS- OG TRYGGINGSARBEID ..	4	4	-	4	-	-	-	-	4	4	-
HOTELL- OG RESTAU- RANTARBEID, HUSARBEID VAKTMESTER- OG	90	69	8	22	68	29	6	23	61	16	45
RENGJØRINGSARBEID ...	47	47	-	4	43	29	1	28	18	3	15
MILITÆRT ARBEID	23	23	-	23	-	4	4	-	19	19	-
UOPPGITT	2	2	-	2	-	-	-	-	2	2	-

1 BARE ET UTVALG AV YRKESOMRADER ER SPESIFISERT

TABELL 5. PERSONER 16-69 ÅR ETTER YRKESAKTIVITET, KJØNN OG HØYESTE UTDANNING

KJØNN OG HØYESTE UTDANNING	I ALT	UTEN YRKESAKTIVITET, ARBEIDSTIMER UNDER 100 TIMER ELLER UOPPGITT		MED 100 ARBEIDSTIMER ELLER MER					1 000 TIMER OG MER
		I ALT	AV DISSE: I ALT ELEVER, STU- DENTER	100-499 TIMER		500-999 TIMER		I ALT	
				I ALT	AV DISSE: ELEVER, STU- CENTER	I ALT	AV DISSE: ELEVER, STU- DENTER		
I ALT	2 933	801	161	2 132	152	59	414	61	1 566
MENN I ALT	1 507	168	83	1 339	62	38	85	36	1 192
UNGDOMSSKOLENIVA, 7-9 ÅR, I ALT ..	1 042	129	51	913	36	17	52	13	825
7-ÅRIG FOLKESKOLE	442	65	6	377	13	3	21	2	343
ALLMENT FAGFELT ELLERS	294	46	36	248	14	10	14	3	220
ADMINISTRASJON OG ØKONOMI	80	2	-	78	-	-	5	2	73
INDUSTRI, HÅNDVERK OG TEKNIKK ..	78	12	9	66	9	4	7	4	50
SAMFERDSEL	3	-	-	3	-	-	1	-	2
JORDBRUK, SKOGBRUK OG FISKE	142	4	-	138	-	-	4	2	134
TJENESTEYTING OG FØRSVAR	3	-	-	3	-	-	-	-	3
GYMNASNIVA I, 10 ÅR, I ALT	272	17	15	255	13	11	19	14	223
ALLMENT FAGFELT	93	14	14	79	9	8	10	7	60
ADMINISTRASJON OG ØKONOMI	-	-	-	-	-	-	-	-	-
INDUSTRI, HÅNDVERK OG TEKNIKK ..	74	3	1	71	3	2	8	7	60
SAMFERDSEL	9	-	-	9	-	-	1	-	8
JORDBRUK, SKOGBRUK OG FISKE	78	-	-	78	1	1	-	-	77
TJENESTEYTING OG FØRSVAR	16	-	-	16	-	-	-	-	16
GYMNASNIVA II,III, 11-12 ÅR, I ALT	119	17	16	102	11	8	9	6	82
ALLMENT FAGFELT	51	15	15	36	8	8	6	6	22
ADMINISTRASJON OG ØKONOMI	-	-	-	-	-	-	-	-	-
INDUSTRI, HÅNDVERK OG TEKNIKK ..	44	1	-	43	1	-	2	-	40
SAMFERDSEL	13	1	1	12	2	-	1	-	9
HELSEVERN	-	-	-	-	-	-	-	-	-
JORDBRUK, SKOGBRUK OG FISKE	7	-	-	7	-	-	-	-	7
UNIVERSITETS- OG HØGSKOLENIVA I, 13-14 ÅR, I ALT	38	2	-	36	1	1	4	2	31
UNDERVISNING	18	2	-	16	-	-	2	1	14
ADMINISTRASJON, ØKONOMI, SAMFUNNSVITENSKAP OG JUS	4	-	-	4	1	1	1	1	2
NATURVITENSKAP OG TEKNIKK	15	-	-	15	-	-	1	-	14
UNIVERSITETS-, HØGSKOLENIVA II,III OG FORSKERNIVA, OVER 14 ÅR, I ALT	34	1	-	33	1	1	1	1	31
UNDERVISNING	9	-	-	9	-	-	-	-	9
ADMINISTRASJON, ØKONOMI, SAMFUNNSVITENSKAP OG JUS	4	-	-	4	-	-	-	-	4
UOPPGITT ELLER INGEN UTDANNING ...	2	2	1	-	-	-	-	-	-
KVINNER I ALT	1 426	633	78	793	90	21	329	25	374
UNGDOMSSKOLENIVA, 7-9 ÅR, I ALT ..	1 129	506	36	623	64	14	267	10	292
7-ÅRIG FOLKESKOLE	460	234	6	226	19	2	110	-	97
ALLMENT FAGFELT ELLERS	320	147	23	173	23	8	65	4	85
ADMINISTRASJON OG ØKONOMI	94	38	3	56	7	1	20	1	29
INDUSTRI, HÅNDVERK OG TEKNIKK ..	38	14	4	24	4	3	12	3	8
SAMFERDSEL	-	-	-	-	-	-	-	-	-
TJENESTEYTING OG FØRSVAR	202	70	-	132	11	-	54	2	67
GYMNASNIVA I, 10 ÅR, I ALT	184	89	32	95	13	5	39	7	43
ALLMENT FAGFELT	139	73	30	66	9	4	30	7	27
INDUSTRI, HÅNDVERK OG TEKNIKK ..	15	5	1	10	2	1	2	-	6
HELSEVERN	13	6	1	7	-	-	2	-	5
GYMNASNIVA II,III, 11-12 ÅR, I ALT	69	27	9	42	9	2	15	7	18
ALLMENT FAGFELT	34	16	9	18	5	2	8	6	5
ADMINISTRASJON OG ØKONOMI	-	-	-	-	-	-	-	-	-
SAMFERDSEL	-	-	-	-	-	-	-	-	-
HELSEVERN	22	9	-	13	3	-	3	-	7
TJENESTEYTING OG FØRSVAR	7	-	-	7	1	-	2	1	4
UNIVERSITETS- OG HØGSKOLENIVA I, 13-14 ÅR, I ALT	33	6	1	27	4	-	6	1	17
UNDERVISNING	23	5	1	18	2	-	4	1	12
ADMINISTRASJON, ØKONOMI, SAMFUNNSVITENSKAP OG JUS	5	1	-	4	1	-	1	-	2
UNIVERSITETS-, HØGSKOLENIVA II,III OG FORSKERNIVA, OVER 14 ÅR, I ALT	10	4	-	6	-	-	2	-	4
UNDERVISNING	6	3	-	3	-	-	1	-	2
ADMINISTRASJON, ØKONOMI, SAMFUNNSVITENSKAP OG JUS	-	-	-	-	-	-	-	-	-
NATURVITENSKAP OG TEKNIKK	-	-	-	-	-	-	-	-	-
UOPPGITT ELLER INGEN UTDANNING ...	1	1	-	-	-	-	-	-	-

1 BARE ET UTVALG AV FAGOMRADER ER SPESIFISERT UNDER DE ENKELTE UTDANNINGSNIVAER

TABELL 6. YRKESAKTIVE, SKOLEELEVER OG STUDENTER 16 ÅR OG OVER ETTER KJØNN OG ARBEIDS-/SKOLE-/STUDIESTED PR. 1. NOVEMBER 1970

ARBEIDS-/SKOLE-/STUDIESTED	I ALT	1			2		
		I ALT	MENN	KVINNER	I ALT	MENN	KVINNER
I ALT	2 340	2 085	1 306	779	255	156	99
I KOMMUNEN	1 796	1 777	1 024	753	19	10	9
ODDA	212	123	115	8	89	48	41
KVAM	34	5	5	-	29	17	12
BERGEN	28	2	2	-	26	19	7
JONDAL	18	10	10	-	8	5	3
OSLO	17	9	6	3	8	7	1
VOSS	15	6	4	2	9	5	4
ANDRE KOMMUNER I FYLKET	51	32	30	2	19	11	8
ANDRE KOMMUNER UTEFOR FYLKET ...	65	22	20	2	43	32	11
ANNET STED	104	99	90	9	5	2	3

1 EKSKL. PERSONER SOM AVTJENTE VERNEPLIKTSTJENESTE OG YRKESAKTIVE SOM IKKE HAR OPPGITT ARBEIDSSTED
 2 EKSKL. SKOLEELEVER OG STUDENTER SOM IKKE HAR OPPGITT SKOLE-/STUDIESTED

TABELL 7. FAMILIER OG PERSONER ETTER FAMILIETYPPE OG HUSHOLDNINGSTYPE

HUSHOLDNINGSTYPE	I ALT		FAMILIER MED TO ELLER FLERE PERSONER							
	FAMI- LIER	PER- SONER	FAMI- LIER MED PER- SON	I ALT		EKTE- PAR UTEN UGIFTE BARN	EKTEPAR MED UGIFTE BARN		MOR ELLER FAR MED UGIFTE BARN	
				FAMI- LIER	PER- SONER		FAMI- LIER	PER- SONER	FAMI- LIER	PER- SONER
I ALT	1 805	4 749	627	1 178	4 122	329	740	3 191	109	273
PRIVATHUSHOLDNING I ALT .	1 752	4 694	576	1 176	4 118	327	740	3 191	109	273
MED EN FAMILIE	1 220	3 668	269	951	3 399	261	624	2 714	66	163
MED TO FAMILIER	414	839	224	190	615	52	101	415	37	96
MED FLERE FAMILIER	118	187	83	35	104	14	15	62	6	14
FELLESHUSHOLDNING	44	46	42	2	4	2	-	-	-	-
ANNEN HUSHOLDNING	9	9	9	-	-	-	-	-	-	-

TABELL 8. PERSONER 16 ÅR OG OVER MED EGEN BOLIG ETTER ALDER, EKTESKAPELIG STATUS OG KJØNN

EKTESKAPELIG STATUS OG KJØNN	I ALT	ALDER								
		16-19	20-24	25-29	30-39	40-49	50-59	60-69	70-79	80 OG OVER
PERSONER 16 ÅR OG OVER I ALT ...	3 475	294	275	275	425	523	625	516	355	187
AV DISSE: MED EGEN BOLIG	2 495	13	71	180	376	457	559	451	281	107
MENN I ALT	1 743	156	165	138	231	264	310	243	160	76
AV DISSE: MED EGEN BOLIG	1 185	-	22	68	193	218	281	217	131	55
KVINNER I ALT	1 732	138	110	137	194	259	315	273	195	111
AV DISSE: MED EGEN BOLIG	1 310	13	49	112	183	239	278	234	150	52
UGIFTE I ALT	966	289	187	72	51	79	83	92	73	40
AV DISSE: MED EGEN BOLIG	180	9	9	4	10	19	29	47	36	17
MENN I ALT	582	156	135	57	39	60	40	48	37	10
AV DISSE: MED EGEN BOLIG	93	-	2	1	7	16	16	28	16	7
KVINNER I ALT	384	133	52	15	12	19	43	44	36	30
AV DISSE: MED EGEN BOLIG	87	9	7	3	3	13	19	20	10	10
GIFTE OG SEPARERTE I ALT	2 163	5	88	202	366	430	504	350	171	47
AV DISSE: MED EGEN BOLIG	2 070	4	62	176	360	426	496	344	161	41
MENN I ALT	1 079	-	30	81	188	201	264	183	99	33
AV DISSE: MED EGEN BOLIG	1 035	-	20	67	184	200	259	180	95	30
KVINNER I ALT	1 084	5	58	121	178	229	240	167	72	14
AV DISSE: MED EGEN BOLIG	1 035	4	42	109	176	226	237	164	66	11
FØR GIFTE I ALT	346	-	-	1	8	14	38	74	111	100
AV DISSE: MED EGEN BOLIG	245	-	-	-	6	12	34	60	84	49
MENN I ALT	82	-	-	-	4	3	6	12	24	33
AV DISSE: MED EGEN BOLIG	57	-	-	-	2	2	6	9	20	18
KVINNER I ALT	264	-	-	1	4	11	32	62	87	67
AV DISSE: MED EGEN BOLIG	188	-	-	-	4	10	28	51	64	31

TABELL 9. HUS, BOLIGER, ROM OG BOSATTE ETTER HUSTYPE

	PERMANENT BOLIGBYGG										PRO- VI- SOR- ISK BO- LIG- BYGG	FOR- RET- NINGS- BYGG M.V.	BYGG FOR FEL- LES- HUS- HOLD- NING	UOPP- GITT HUS- TYPE
	I ALT	VA- NINGS- HUS I TILKN. TIL GARDS- DRIFT	FRITT- LIGG- ENDE- BOLIG	ENE- BOLIG I REKKE, KJEDE, ATRIUM M.V.	ANNEN ENE- DEL BOLIG	HORI- SON- TALT DEL TO- MANN- BOLIG	ANNET SMÅHUS	BLOKK						
		I ALT												
HUS	1 279	1 220	608	519	10	-	58	25	-	-	-	46	13	-
BOLIGER I ALT ...	1 546	1 444	734	519	10	-	116	65	-	-	-	76	26	-
AV DISSE: BEBODDE	1 465	1 377	694	519	10	-	106	48	-	-	-	64	24	-
ROM	8 090	7 733	4 191	2 844	53	-	472	173	-	-	-	288	69	-
BOSATTE	4 694	4 432	2 342	1 642	26	-	292	130	-	-	-	207	55	-
BOLIGER PR. HUS .	1,2	1,2	1,2	1,0	1,0	-	2,0	2,6	-	-	-	1,7	2,0	-
ROM PR. BOLIG ...	5,5	5,6	6,0	5,5	5,3	-	4,5	3,6	-	-	-	4,5	2,9	-
BOSATTE PR. BOLIG	3,2	3,2	3,4	3,2	2,6	-	2,8	2,7	-	-	-	3,2	2,3	-
BOSATTE PR. ROM .	0,6	0,6	0,6	0,6	0,5	-	0,6	0,8	-	-	-	0,7	0,8	-

TABELL 10. BEBODDE BOLIGER ETTER HUSTYPE OG BYGGEAR, OG HUS, ROM OG BOSATTE ETTER HUSETS BYGGEAR

HUSETS BYGGEAR	HUS	BEBODDE BOLIGER								BOSATTE					
		I PERMANENTE BOLIGBYGG								ROM	BOSATTE	BE- BOD- DE BO- LIG- ER PR. HUS	ROM PR. BO- LIG	PR. BO- LIG	PR. ROM
		I ALT	I VÅNINGS- HUS I TILKN. TIL GARDSDRIFT OG I FRITTL. OG ENEBOLIGER		I ANDRE ENE- OG TC- MANN- BOLIGER OG SMÅHUS		I BLOKK- ER	I ANDRE BYGG							
I ALT	I ALT		I ALT	I ALT											
I ALT	1 279	1 465	1 377	1 213	164	-	88	8 090	4 694	1,1	5,5	3,2	0,6		
1900 OG FØR	312	339	334	312	22	-	5	1 845	1 047	1,1	5,4	3,1	0,6		
1901-1910	88	96	93	93	-	-	3	578	288	1,1	6,0	3,0	0,5		
1911-1920	78	94	91	79	12	-	3	521	280	1,2	5,5	3,0	0,5		
1921-1930	108	121	116	100	16	-	5	717	381	1,1	5,9	3,1	0,5		
1931-1940	135	165	143	123	20	-	22	877	464	1,2	5,3	2,8	0,5		
1941-1945	24	32	30	24	6	-	2	175	95	1,3	5,5	3,0	0,5		
1946-1950	98	114	111	88	23	-	3	659	366	1,2	5,8	3,2	0,6		
1951-1960	239	275	257	222	35	-	18	1 540	925	1,2	5,6	3,4	0,6		
1961-1970	197	229	202	172	30	-	27	1 178	848	1,2	5,1	3,7	0,7		
UOPPGITT	-	-	-	-	-	-	-	-	-	-	-	-	-		

TABELL 11. BEBODDE BOLIGER ETTER HUSTYPE OG TALLET PÅ ROM, OG BOSATTE ETTER TALLET PÅ ROM I BOLIGEN

TALLET PÅ ROM, EKSKL. KJØKKEN	BEBODDE BOLIGER								BOSATTE	
	I PERMANENTE BOLIGBYGG								I ALT	PR. ROM
	I ALT	I VÅNINGS- HUS I TILKN. TIL GARDSDRIFT OG I FRITTL. ENEBOLIGER		I ANDRE ENE- OG TOPMANN- BOLIGER OG SMÅHUS		I BLOKKER	I ANDRE BYGG			
I ALT		I ALT	I ALT	I ALT						
I ALT	1 465	1 377	1 213	164	-	88	8 090	4 694	0,6	
0 ROM ELLER UOPPGITT ..	1	1	1	-	-	-	-	1	..	
1 ROM I ALT	57	40	30	10	-	17	17	92	1,2	
MED KJØKKEN I ALT ...	39	31	25	6	-	8	8	74	1,3	
UNDER 6 KVM.	21	14	12	2	-	7	7	40	1,9	
6 KVM. OG MER	18	17	13	4	-	1	1	34	0,9	
UTEN KJØKKEN	18	9	5	4	-	9	9	18	1,0	
2 ROM I ALT	167	152	113	39	-	15	15	350	0,8	
MED KJØKKEN	158	143	107	36	-	15	15	335	0,8	
UTEN KJØKKEN	9	9	6	3	-	-	-	15	0,8	
3 ROM	227	209	159	50	-	18	18	579	0,7	
4 ROM	300	280	250	30	-	20	20	1 034	0,7	
5 ROM	258	251	230	21	-	7	7	866	0,6	
6 ROM	221	215	204	11	-	6	6	841	0,5	
7 ROM	114	112	110	2	-	2	2	447	0,5	
8 ROM OG MER	120	117	116	1	-	3	3	484	0,4	

TABELL 12. BEBODDE BOLIGER, ROM OG BOSATTE ETTER BOLIGTETTHET

I ALT	BOSATTE PR. ROM, INKL. KJØKKEN PÅ 6 KVM. OG MER										0 ROM ELLER UOPP- GITT
	UNDER	0,25-	0,50-	0,75-	1,00-	1,25-	1,50-	1,75-	2,00	OG MER	
	0,25	0,49	0,74	0,99	1,24	1,49	1,74	1,99	OG MER		
BEBODDE BOLIGER	1 465	111	421	453	181	212	41	25	2	18	1
ROM	8 090	795	2 544	2 548	1 014	923	151	76	9	30	..
BOSATTE	4 694	137	870	1 498	818	965	196	120	16	73	1
ROM PR. BOLIG	5,5	7,2	6,0	5,6	5,6	4,4	3,7	3,0	4,5	1,7	..
BOSATTE PR. BOLIG	3,2	1,2	2,1	3,3	4,5	4,6	4,8	4,8	8,0	4,1	1,0

TABELL 13. BEBODDE BOLIGER, ROM OG BOSATTE ETTER BOLIGENS UTSTYR

I ALT	INNLAGT VANN I HUSET										IKKE INN- LAGT VANN I HUSET	UOPP- GITT
	I ALT	EGET WC		FELLES WC		EGET ELLER FELLES WC OG UTEN BAD	UTEN WC		EGET ELLER FELLES BAD			
		EGET	FELLES	EGET	FELLES		EGET	UTEN				
		BAD	BAD	BAD	BAD		BAD	BAD				
BEBODDE BOLIGER	1 465	1 387	849	38	4	35	57	185	219	78	-	
ROM	8 090	7 811	4 981	127	21	78	249	1 148	1 207	279	-	
BOSATTE	4 694	4 542	2 999	86	16	75	136	594	636	152	-	
ROM PR. BOLIG	5,5	5,6	5,9	3,3	5,3	2,2	4,4	6,2	5,5	3,6	-	
BOSATTE PR. BOLIG	3,2	3,3	3,5	2,3	4,0	2,1	2,4	3,2	2,9	1,9	-	
BOSATTE PR. ROM	0,6	0,6	0,6	0,7	0,8	1,0	0,5	0,5	0,5	0,5	-	

TABELL 14. BEBODDE BOLIGER, ROM OG BOSATTE ETTER EIER-/LEIERFORHØLDET TIL BOLIGEN

I ALT	BOLIGINNEHAVEREN DISPONERER BOLIGEN SÅM										TJEN- ESTE- ELLER FOR- PÅK- TER- BOLIG	UOPP- GITT
	EIER	LEIEBØR										
		I ALT	MED AKSJE/ANDEL				UTEN AKSJE/ANDEL					
			I ALT	MED INN- SKOTT	UTEN INN- SKOTT	I ALT	MED INN- SKOTT	UTEN INN- SKOTT				
									I ALT	MED INN- SKOTT		
BEBODDE BOLIGER ...	1 465	1 043	369	7	3	4	362	5	357	53	-	
ROM	8 090	6 317	1 525	31	12	19	1 494	22	1 472	248	-	
BOSATTE	4 694	3 553	960	21	3	18	939	15	924	181	-	
ROM PR. BOLIG	5,5	6,1	4,1	4,4	4,0	4,8	4,1	4,4	4,1	4,7	-	
BOSATTE PR. BOLIG	3,2	3,4	2,6	3,0	1,0	4,5	2,6	3,0	2,6	3,4	-	
BOSATTE PR. ROM ...	0,6	0,6	0,6	0,7	0,3	0,9	0,6	0,7	0,6	0,7	-	

TABELL 15. FOLKEMENGDEN ETTER ALDER, KJØNN OG TELLINGSKRETS

TELLINGSKRETS OG KJØNN	I ALT	ALDER									
		UNDER	7-15	16-19	20-24	25-29	30-39	40-49	50-59	60-69	70 OG
		7									OVER
KOMMUNEN I ALT	4 749	535	739	294	275	275	425	523	625	516	542
MENN I ALT	2 395	284	368	156	165	138	231	264	310	243	236
UGIFTE	1 234	284	368	156	135	57	39	60	40	48	47
GIFTE OG SEPARERTE	1 079	-	-	-	30	81	188	201	264	183	132
FØR GIFTE	82	-	-	-	-	-	4	3	6	12	57
KVINNER I ALT	2 354	251	371	138	110	137	194	259	315	273	306
UGIFTE	1 006	251	371	133	52	15	12	19	43	44	66
GIFTE OG SEPARERTE	1 082	-	-	5	58	121	178	229	240	167	84
FØR GIFTE	266	-	-	-	-	1	4	11	32	62	156
TETTBYGDE KRETSE I ALT ...	825	89	125	56	52	52	70	98	102	79	102
MENN	394	47	60	24	28	27	37	44	50	34	43
KVINNER	431	42	65	32	24	25	33	54	52	45	59
02 LOFTHUS	551	63	84	36	42	41	49	57	70	53	56
MENN	259	32	35	17	22	23	24	25	36	22	23
KVINNER	292	31	49	19	20	18	25	32	34	31	33
17 EIDFJORD	274	26	41	20	10	11	21	41	32	26	46
MENN	135	15	25	7	6	4	13	19	14	12	20
KVINNER	139	11	16	13	4	7	8	22	18	14	26
SPREDTBYGDE KRETSE I ALT .	3 915	446	614	238	220	222	352	424	523	437	439
MENN	1 993	237	308	132	134	110	191	219	260	209	193
KVINNER	1 922	209	306	106	86	112	161	205	263	228	246
01 LOFTHUS	230	26	24	11	13	16	23	15	31	30	41
MENN	101	8	14	4	7	9	13	8	11	14	13
KVINNER	129	18	10	7	6	7	10	7	20	16	28
03 BØRVE	171	24	26	8	11	16	19	16	19	20	12
MENN	92	14	15	5	7	8	11	7	12	8	5
KVINNER	79	10	11	3	4	8	8	9	7	12	7
04 SEKSE	249	18	40	20	14	13	20	32	37	35	20
MENN	134	10	25	11	8	9	9	19	17	16	10
KVINNER	115	8	15	9	6	4	11	13	20	19	10
05 ESPE	200	21	29	13	13	12	13	30	31	18	20
MENN	102	12	13	7	6	6	7	15	16	12	8
KVINNER	98	9	16	6	7	6	6	15	15	6	12
06 BLEIE	262	25	46	20	19	17	14	38	43	16	24
MENN	137	12	21	13	14	9	7	15	25	8	13
KVINNER	125	13	25	7	5	8	7	23	18	8	11
07 NA	279	42	51	19	18	14	32	26	30	26	21
MENN	142	23	25	10	9	9	17	12	16	13	8
KVINNER	137	19	26	9	9	5	15	14	14	13	13
08 AGA	176	21	31	10	12	8	15	19	26	21	13
MENN	89	11	19	4	6	2	9	11	12	10	5
KVINNER	87	10	12	6	6	6	6	8	14	11	8
09 JASTAD	210	38	28	10	10	14	24	12	23	29	22
MENN	107	17	13	7	4	7	14	7	10	15	13
KVINNER	103	21	15	3	6	7	10	5	13	14	9
10 GRIMO	246	22	54	23	12	10	18	30	32	16	29
MENN	126	12	25	16	9	4	7	14	18	7	14
KVINNER	120	10	29	7	3	6	11	16	14	9	15
11 UTNE	137	16	14	6	9	10	6	12	22	21	21
MENN	70	8	7	5	3	5	4	7	8	13	10
KVINNER	67	8	7	1	6	5	2	5	14	8	11
12 VINES/KVALVIK	255	28	38	12	18	17	24	18	34	34	32
MENN	128	9	21	5	13	8	17	8	18	18	11
KVINNER	127	19	17	7	5	9	7	10	16	16	21
13 TJØFLOT/DJØNNO	117	11	25	6	5	3	11	7	19	15	15
MENN	61	7	14	2	3	1	5	4	9	9	7
KVINNER	56	4	11	4	2	2	6	3	10	6	8
14 RINGØY	154	10	24	11	7	6	14	22	28	16	16
MENN	79	8	10	7	5	4	8	12	11	6	8
KVINNER	75	2	14	4	2	2	6	10	17	10	8
15 KINSARVIK	228	38	34	18	12	24	34	13	26	16	13
MENN	105	17	15	5	7	9	20	7	11	8	6
KVINNER	123	21	19	13	5	15	14	6	15	8	7
16 YSTANES/LUTRO	286	30	38	18	21	9	27	32	41	31	39
MENN	149	19	19	11	17	6	12	14	19	13	19
KVINNER	137	11	19	7	4	3	15	18	22	18	20

TABELL 15, FORTS., FOLKEMENGDEN ETTER ALDER, KJØNN OG TELLINGSKRETS

TELLINGSKRETS OG KJØNN	I ALT	ALDER									
		UNDER	7-15	16-19	20-24	25-29	30-39	40-49	50-59	60-69	70 OG
		7									OVER
18 HÆREID/KVAMSDALEN	178	14	23	6	10	10	15	25	19	33	23
MENN	100	10	10	3	6	5	8	15	13	16	14
KVINNER	78	4	13	3	4	5	7	10	6	17	9
19 SIMADALEN	53	6	6	3	1	4	3	7	6	5	12
MENN	25	3	2	1	1	1	3	4	2	1	7
KVINNER	28	3	4	2	-	3	-	3	4	4	5
20 ERDAL/INDRE BU	77	6	14	5	5	-	7	14	4	11	11
MENN	44	4	9	4	4	-	4	8	3	3	5
KVINNER	33	2	5	1	1	-	3	6	1	8	6
21 SÆBØ/LUND/MABØDALEN ..	167	12	39	8	4	2	15	27	22	15	23
MENN	78	8	18	5	2	-	6	17	11	7	4
KVINNER	89	4	21	3	2	2	9	10	11	8	19
22 VARBERG	183	28	24	8	6	14	11	23	25	22	22
MENN	94	18	12	5	3	7	5	12	14	9	9
KVINNER	89	10	12	3	3	7	6	11	11	13	13
23 ÅSGRENDA	57	10	6	3	-	3	7	6	5	7	10
MENN	30	7	1	2	-	1	5	3	4	3	4
KVINNER	27	3	5	1	-	2	2	3	1	4	6
UTEN FAST BOPEL I ALT	9	-	-	-	3	1	3	1	-	-	1
MENN	8	-	-	-	3	1	3	1	-	-	-
KVINNER	1	-	-	-	-	-	-	-	-	-	1

TABELL 16. PERSONER 16 ÅR OG OVER ETTER VIKTIGSTE KILDE TIL LIVSCPPHOLD, NÆRING, KJØNN OG TELLINGSKRETS

TELLINGSKRETS OG KJØNN	I ALT	VIKTIGSTE KILDE TIL LIVSOPPHOLD											
		INNTEKT AV EGET ARBEID								PEN- SJON, TRYGC	FOR- MUE, LAN, STI- PEND M.V.	HUSAR- BEID I HJEM- MET, FORSØR- GET	
		I ALT	JORD- SKOG- BRUK, FISKE M.V., HVAL- FANGST		INDU- STRI BYGGE- OG ANL. VIRK- SOMHET		VARE- HANDEL	SAM- FERD- SEL	TJEN- ESTE- YTENDE NÆR- INGER				UOPP- GITT
KOMMUNEN I ALT	3 475	1 701	605	542	135	125	291	3	782	87	905		
MENN	1 743	1 281	463	499	73	104	139	3	311	54	97		
KVINNER	1 732	420	142	43	62	21	152	-	471	33	808		
TETTBYGDE KRETSE I ALT ...	611	288	34	99	37	19	98	1	141	16	166		
MENN	287	206	28	95	19	13	50	1	51	10	20		
KVINNER	324	82	6	4	18	6	48	-	90	6	146		
02 LOFTHUS	404	199	29	64	27	10	69	-	76	12	117		
MENN	192	144	24	62	15	7	36	-	26	9	13		
KVINNER	212	55	5	2	12	3	33	-	50	3	104		
17 EIDFJORD	207	89	5	35	10	9	29	1	65	4	49		
MENN	95	62	4	33	4	6	14	1	25	1	7		
KVINNER	112	27	1	2	6	3	15	-	40	3	42		
SPREDTBYGDE KRETSE I ALT .	2 855	1 407	571	439	98	105	193	1	639	71	738		
MENN	1 448	1 069	435	400	54	90	89	1	259	44	76		
KVINNER	1 407	338	136	39	44	15	104	-	380	27	662		
01 LOFTHUS	180	87	30	26	6	4	21	-	51	5	37		
MENN	79	57	24	23	3	3	4	-	17	4	1		
KVINNER	101	30	6	3	3	1	17	-	34	1	36		
03 BØRVE	121	59	20	23	8	5	3	-	25	6	31		
MENN	63	48	16	23	5	3	1	-	11	2	2		
KVINNER	58	11	4	-	3	2	2	-	14	4	29		

TABELL 16, FORTS., PERSONER 16 ÅR OG OVER ETTER VIKTIGSTE KILDE TIL LIVSOPPHOLD, NÆRING, KJØNN OG TELLINGSKRETS

TELLINGSKRETS OG KJØNN	I ALT	VIKTIGSTE KILDE TIL LIVSOPPHOLD								PEN- SJON, TRYGD	FOR- MUE, LAN, STI- PEND M.V.	HUSAR- BEID I HJEM- MET, FORSØR- GET
		INNTEKT AV EGET ARBEID										
		I ALT	NÆRING									
			JORD- SKOG- BRUK, FISKE M.V., HVAL- FANGST	INDU- STRI- M.V., BYGGE- OG ANL. VIRK- SOMHET	VARE- HANDEL	SAM- FERD- SEL	TJEN- ESTE- FERD- YTENDE NER- INGER	UOPP- GITT				
04 SEKSE	191	109	24	62	8	5	10	-	31	7	44	
MENN	99	79	21	46	4	5	3	-	13	5	2	
KVINNER	92	30	3	16	4	-	7	-	18	2	42	
05 ESPE	150	79	35	27	9	6	2	-	30	-	41	
MENN	77	62	27	24	5	5	1	-	11	-	4	
KVINNER	73	17	8	3	4	1	1	-	19	-	37	
06 BLEIE	191	94	45	30	2	5	12	-	33	9	55	
MENN	104	76	36	29	1	4	6	-	16	4	8	
KVINNER	87	18	9	1	1	1	6	-	17	5	47	
07 NÅ	186	93	43	26	10	6	8	-	37	4	52	
MENN	94	69	31	26	5	4	3	-	14	4	7	
KVINNER	92	24	12	-	5	2	5	-	23	-	45	
08 AGA	124	55	20	25	1	5	4	-	22	2	45	
MENN	59	46	16	24	1	3	2	-	8	1	4	
KVINNER	65	9	4	1	-	2	2	-	14	1	41	
09 JÅSTAD	144	65	36	13	5	7	4	-	34	1	44	
MENN	77	56	31	12	4	7	2	-	17	1	3	
KVINNER	67	9	5	1	1	-	2	-	17	-	41	
10 GRIMO	170	88	54	12	3	9	10	-	38	2	42	
MENN	89	60	36	11	2	5	6	-	16	1	12	
KVINNER	81	28	18	1	1	4	4	-	22	1	30	
11 UTNE	107	48	18	7	2	7	14	-	26	1	32	
MENN	55	39	14	6	2	7	10	-	12	1	3	
KVINNER	52	9	4	1	-	-	4	-	14	-	29	
12 VINES/KVALVIK	189	95	60	16	7	4	8	-	42	6	46	
MENN	98	80	48	16	5	4	7	-	12	3	3	
KVINNER	91	15	12	-	2	-	1	-	30	3	43	
13 TJOFLOT/DJØNNO	81	41	31	4	2	2	2	-	18	6	16	
MENN	40	28	21	4	1	1	1	-	8	2	2	
KVINNER	41	13	10	-	1	1	1	-	10	4	14	
14 RINGØY	120	61	23	21	6	4	7	-	22	2	35	
MENN	61	42	17	18	1	4	2	-	10	2	7	
KVINNER	59	19	6	3	5	-	5	-	12	-	28	
15 KINSARVIK	156	87	11	22	13	7	34	-	24	4	41	
MENN	73	60	9	20	7	7	17	-	10	1	2	
KVINNER	83	27	2	2	6	-	17	-	14	3	39	
16 YSTANES/LUTRO	218	102	46	33	6	9	8	-	50	8	58	
MENN	111	79	36	29	2	9	3	-	19	6	7	
KVINNER	107	23	10	4	4	-	5	-	31	2	51	
18 HÆREID/KVAMSDALEN	141	67	15	30	3	9	10	-	37	3	34	
MENN	80	52	9	29	1	9	4	-	24	2	2	
KVINNER	61	15	6	1	2	-	6	-	13	1	32	
19 SIMADALEN	41	18	12	3	-	1	2	-	19	-	4	
MENN	20	11	7	3	-	1	-	-	9	-	-	
KVINNER	21	7	5	-	-	-	2	-	10	-	4	
20 ERDAL/INDRE BU	57	31	9	15	1	2	4	-	15	2	9	
MENN	31	24	6	13	1	2	2	-	5	2	-	
KVINNER	26	7	3	2	-	-	2	-	10	-	9	
21 SÆBØ/LUND/MABØDALEN ..	116	53	15	14	4	4	15	1	35	-	28	
MENN	52	40	13	14	3	3	6	1	8	-	4	
KVINNER	64	13	2	-	1	1	9	-	27	-	24	
22 VARBERG	131	57	16	26	1	1	13	-	39	2	33	
MENN	64	45	10	26	-	1	8	-	15	2	2	
KVINNER	67	12	6	-	1	-	5	-	24	-	31	

TABELL 16, FORTS., PERSONER 16 ÅR OG OVER ETTER VIKTIGSTE KILDE TIL LIVSOPPHOLD, NÆRING, KJØNN OG TELLINGSKRETS

		VIKTIGSTE KILDE TIL LIVSOPPHOLD									
		INNTEKT AV EGET ARBEID									
		NÆRING								FOR- HUSAR- MUE, BEID LÅN, I STI- HJEM- PEND MET, M.V. FORSØR- GET	
TELLINGSKRETS OG KJØNN	I ALT	JORD- INDU- SKOG- STRI- BRUK, M.V., FISKE BYGGE- M.V., OG ANL. HVAL- VIRK- FANGST SOMHET		VARE- HANDEL	SAM- FERD- SEL	TJEN- ESTE- YTEDE NÆR- INGER	UOPP- GITT	PEN- SJON, TRYGD			
		I ALT									
23 ÅSGRENDA	41	18	8	4	1	3	2	-	11	1	11
MENN	22	16	7	4	1	3	1	-	4	1	1
KVINNER	19	2	1	-	-	-	1	-	7	-	10
UTEN FAST BOPEL I ALT	9	6	-	4	-	1	-	1	2	-	1
MENN	8	6	-	4	-	1	-	1	1	-	1
KVINNER	1	-	-	-	-	-	-	-	1	-	-

TABELL 17. HOVEDTALL FOR HUS OG BEBODDE BOLIGER I DE ENKELTE TELLINGSKRETSETER

TELLINGSKRETS	HUS				BEBODDE BOLIGER							BO- SAT- TE PR. ROM
	I ALT	AV DISSE:			I ALT	AV DISSE MED:						
		VAN.HUS TILKN. GARDS- DRIFT, FRITTL. ENEBOL.	BYGGEAR			INNLAGT VANN I HUSET	EGET OG EGET BAD	WC OG BAD ELLERS	EGET ELLER FELLES WC OG UTEN BAD	EGET ELLER FELLES BAD OG UTEN WC		
			1946- 1960	1961- 1970							WC OG BAD	
KOMMUNEN I ALT	1 279	1 127	337	197	1 465	1 387	849	77	57	185	0,6	
TETTBYGDE KRETSETER I ALT ...	222	174	64	37	260	258	191	14	15	19	0,6	
02 LOFTHUS	144	110	33	31	177	177	140	13	9	8	0,6	
17 EIDFJORD	78	64	31	6	83	81	51	1	6	11	0,6	
SPREDTBYGDE KRETSETER I ALT .	1 057	953	273	160	1 205	1 129	658	63	42	166	0,6	
01 LOFTHUS	57	49	11	8	69	62	38	6	3	7	0,5	
03 BØRVE	44	37	12	7	52	52	32	2	8	6	0,6	
04 SEKSE	62	53	21	11	81	77	53	5	3	7	0,6	
05 ESPE	53	46	16	3	66	62	32	3	1	17	0,6	
06 BLEIE	70	66	21	6	72	70	44	6	2	6	0,6	
07 NÅ	66	59	22	8	75	75	49	6	5	7	0,6	
08 AGA	41	34	16	8	48	48	26	2	-	15	0,6	
09 JÅSTAD	54	52	10	14	58	55	37	2	1	7	0,6	
10 GRIMO	61	57	20	7	69	69	48	2	1	13	0,6	
11 UTNE	43	35	9	3	51	49	30	2	2	5	0,5	
12 VINES/KVALVIK	71	69	15	6	81	76	39	2	1	10	0,5	
13 TJOFLOT/DJØNND	37	36	6	3	38	35	16	-	3	10	0,5	
14 RINGØY	50	44	16	6	52	46	27	-	-	7	0,5	
15 KINSARVIK	61	49	5	32	75	74	55	11	1	2	0,7	
16 YSTANES/LUTRO	76	72	16	8	84	82	39	3	8	15	0,6	
18 HÆREID/KVAMSDALEN	53	48	19	7	57	47	20	-	2	12	0,6	
19 SIMADALEN	18	17	1	1	21	9	2	3	-	4	0,5	
20 ERDAL/INDRE BU	23	21	5	5	25	24	11	-	-	2	0,6	
21 SÆBØ/LUND/MÅBØDALEN ..	50	46	11	8	52	46	28	1	-	6	0,6	
22 VARBERG	52	48	16	7	59	53	28	4	1	4	0,7	
23 ÅSGRENDA	15	15	5	2	20	18	4	3	-	4	0,6	

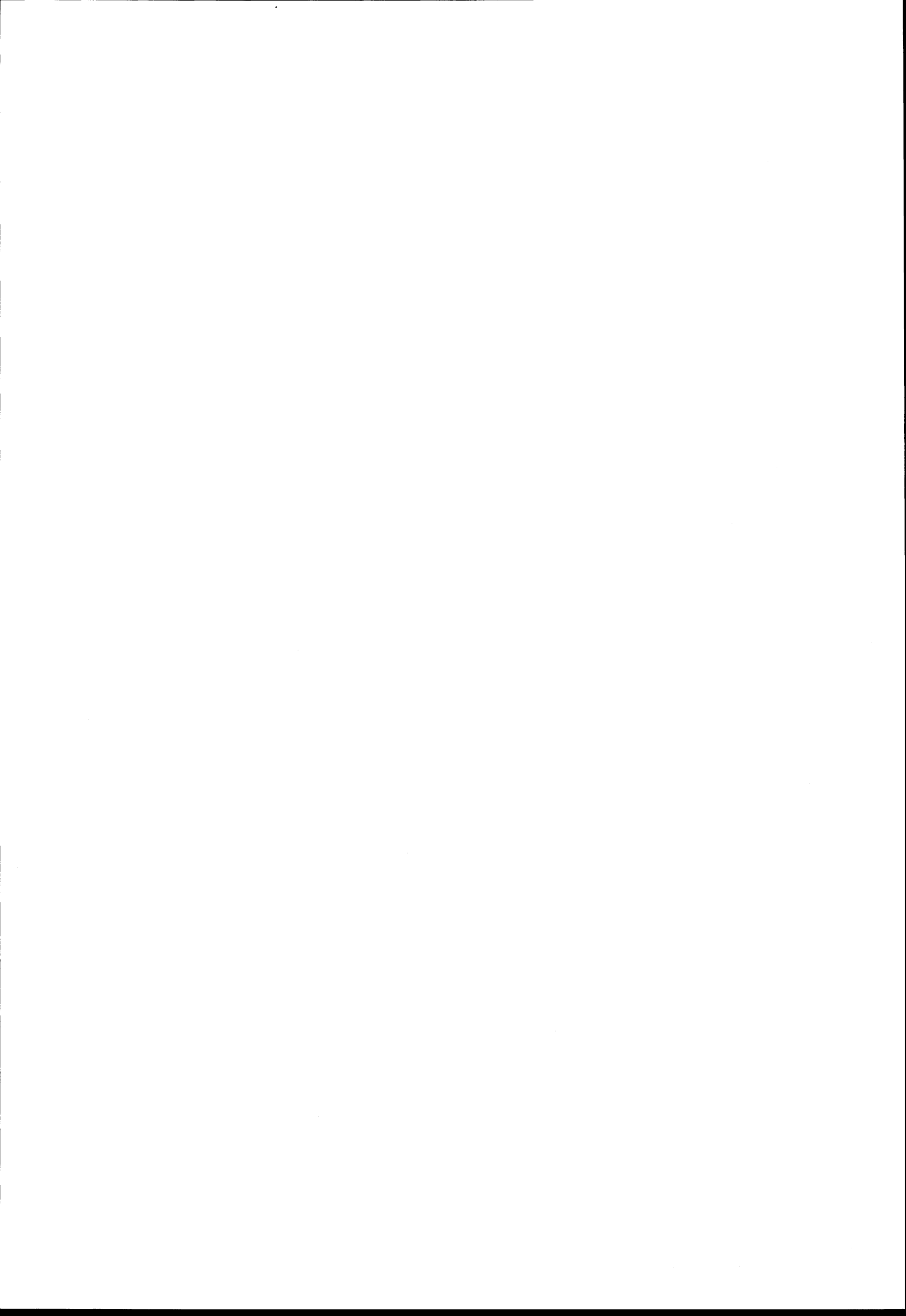

a. KRETSTORTEGNELSER

Krets- nr.	Navnet på kretsen	Krets- type1)	Omfang
0	Uten fast bopel	0	..
1	Lofthus	S	Gnr. 70-74, 76 og 77. Unntatt bnr. under krets 2.
2	Lofthus	T	Se vedlegg 3.
3	Børve	S	Gnr. 78-80.
4	Sekse	S	Gnr. 81-85.
5	Espe	S	Gnr. 86-92.
6	Bleie	S	Gnr. 47-54.
7	Nå	S	Gnr. 55-62.
8	Aga	S	Gnr. 63 og 64.
9	Jåstad	S	Gnr. 65-69.
10	Grimo	S	Gnr. 98-105.
11	Utne	S	Gnr. 106-109.
12	Vines/Kvalvik	S	Gnr. 110-116.
13	Tjoflot/Djønno	S	Gnr. 122-128.
14	Ringøy	S	Gnr. 129-135 og 137.
15	Kinsarvik	S	Gnr. 138, gnr. 139 bnr. 1-6, 23-26, 53, 56, 59, 60, 63, 71-77, 79-81, 83, 84, 86, 89-92, 94-96, 99 og 105, gnr. 140 bnr. 1, 5, 7, 9, 11, 15 og 16, gnr. 141.
16	Ystanes/Lutro	S	Gnr. 139 bnr. 11, 14, 20 og 21, gnr. 140 bnr. 8, gnr. 142-151.
17	Eidfjord	T	Se vedlegg 3.
18	Hæreid/Kvamsdalen	S	Gnr. 4-7 og 25. Unntatt bnr. under krets 17.
19	Simadalen	S	Gnr. 26-29.
20	Erdal/Indre Bu	S	Gnr. 1-3.
21	Sæbø/Lund/Måbødalen	S	Gnr. 8, gnr. 9 bnr. 25, gnr. 17-21, 23 og 24.
22	Varberg	S	Gnr. 9 bnr. 1, 3, 4, 6, 10, 11, 20, 22-24, 26, 28-30 og 33, gnr. 10-15.
23	Åsgrenda	S	Gnr. 152-154.

1) T = Tettbygd krets. S = Spredtbygd krets.

b. INNDELINGEN I SOGN PR. 1. NOVEMBER 1970

Navnet på sognet	Omfang (tellingskretsnr.)	Navnet på sognet	Omfang (tellingskretsnr.)
Ullensvang	1 - 9	Eidfjord	17 - 22
Kinsarvik	10 - 16 og 23		

c. OVERSIKT OVER ENDRINGENE I KOMMUNEINDELINGEN MELLOM TELLINGEN I 1960 OG TELLINGEN I 1970

Kretsnr. i 1970-tellingen	Kommune i 1960-tellingen	Kretsnr. i 1970-tellingen	Kommune i 1960-tellingen
1 - 9	1230 Ullensvang	17 - 22	1232 Eidfjord
10 - 16	1231 Kinsarvik	23	1238 Kvam

1230 ULLENSVANG

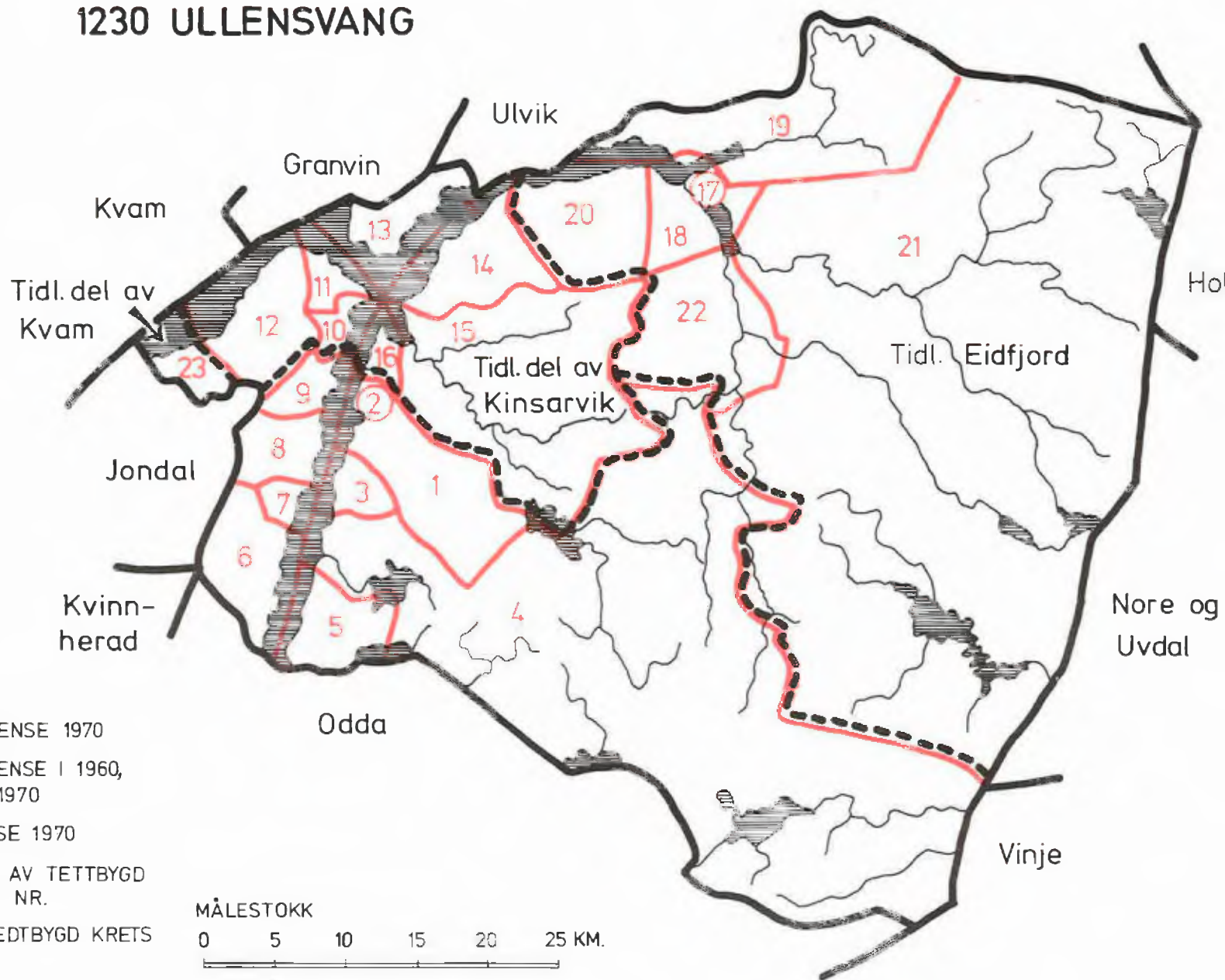

TEGNFORKLARING

- KOMMUNEGRENSE 1970
- KOMMUNEGRENSE I 1960, MEN IKKE I 1970
- KRETSGRENSE 1970
- MARKERING AV TETTBYGD KRETS MED NR.
- NR. PÅ SPREDTBYGD KRETS

MÅLESTOKK

0 5 10 15 20 25 KM.

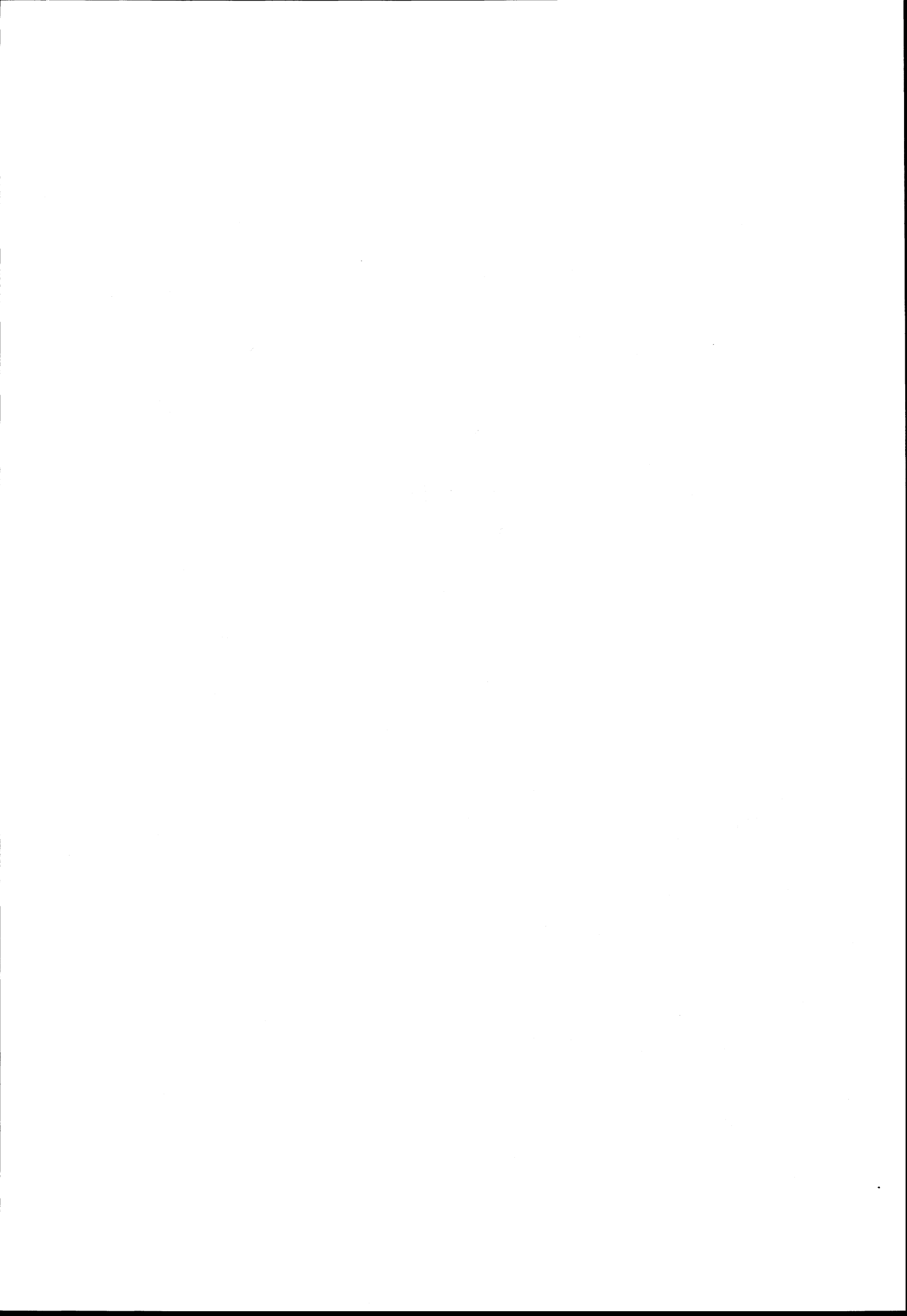

1230 ULLENSVANG

TETTBYGDE KRETSER

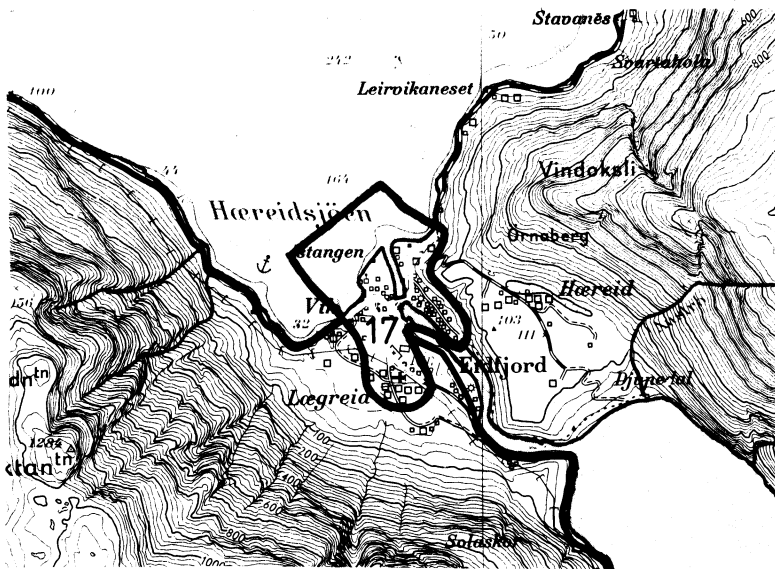
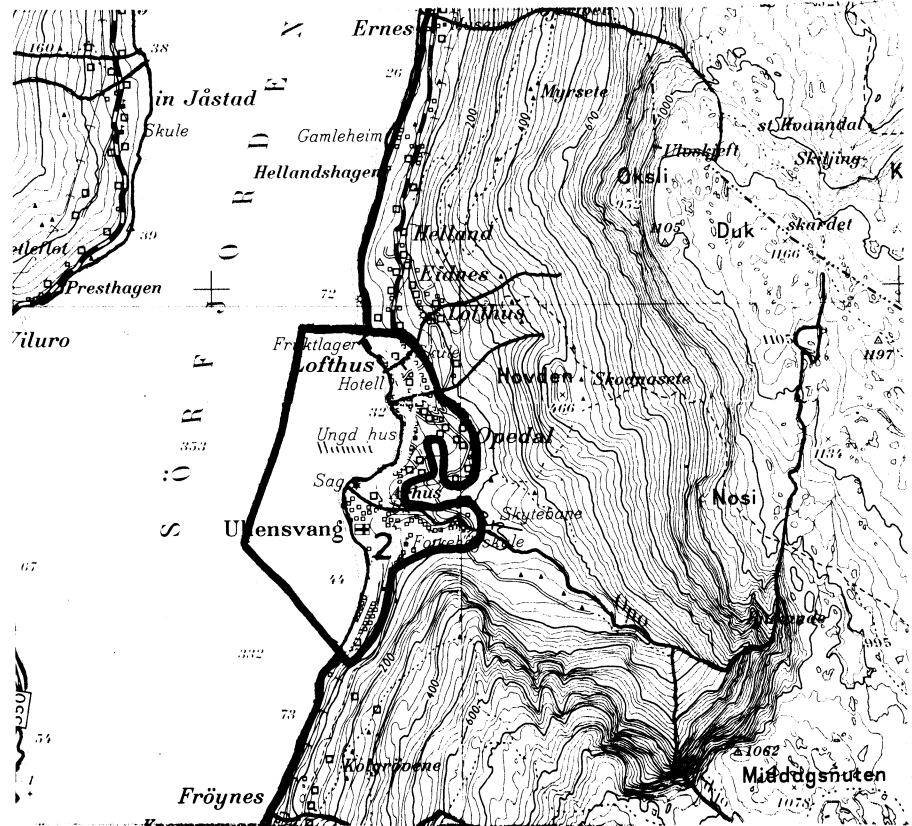

TEGNFORKLARING

 KRETSGRENSE 1970

2 NR. PÅ TETTBYGD KRETS

MÅLESTOKK 1: 50 000

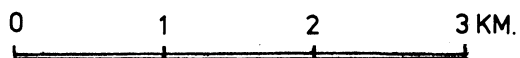

Med samtykke fra Norges Geografiske Oppmåling er N G O's kartmateriale brukt som kartgrunnlag.