

STATISTISKE KOMMUNEHEFTER

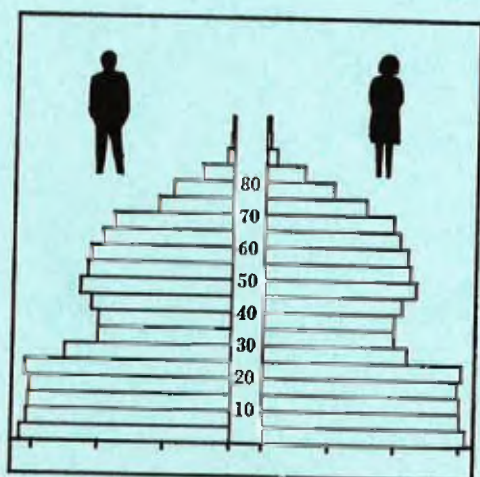

FOLKE- OG BOLIGTELLING

1. NOVEMBER 1970

1742 **GRONG**

STATISTISK SENTRALBYRÅ
OSLO

STATISTISKE KOMMUNEHEFTER



FOLKE- OG BOLIGTELLING
1. NOVEMBER 1970

1742 GRONG

STATISTISK SENTRALBYRÅ
OSLO 1973

FORORD

Den første statistikken utarbeidd på grunnlag av oppgaver til folketellingen i 1970, ble publisert i desember 1971 i heftet "Folkemengden etter alder og ekteskadelig status, 31. desember 1970".

I serien Statistiske kommunehefter legger Statistisk Sentralbyrå fram de viktigste resultater fra Folke- og bolig telling 1970 for hver enkelt kommune. Heftene vil bli utgitt fra midten av 1972 til siste halvdel av 1973. Da kontrollen av tellingsoppgavene ikke er avsluttet når kommuneheftene utarbeides, er tallene i disse heftene foreløpige.

Endelige tall for hele landet vil bli publisert i 6 hefter som ventes å bli utgitt i 1974. Disse publikasjonene vil også inneholde tabeller med geografiske fordelinger. I tillegg til de tabellene som blir trykt, vil det bli utarbeidd tabeller med mer detaljert statistikk. På grunnlag av tellingsresultatene vil det videre bli utarbeidd et bosettingskart og flere større spesialartikler.

Professor Hallstein Myklebost, Geografisk Institutt, Universitetet i Oslo, har vært Byråets konsulent i arbeidet med kretsinnvidlingen.

Statistisk Sentralbyrå, Oslo, 2. mai 1972

Petter Jakob Bjerve

Einar Jensen

INNHold

	Side
Prinsipper og definisjoner	7
1. Omfanget av Folke- og boligteiling 1970	7
2. Definisjon av personkjennermerker	7
3. Definisjon av familie- og husholdningstype	10
4. Definisjon av hus og bolig og hus- og boligkjennermerker	11
5. Inndelingen i tellingskretser	13
6. Merknader til tabell 1	14
 T a b e l l e r	
1. Folkemengden ved folketellingene 1801-1970	16
2. Folkemengden etter kjønn og inntektstakernes viktigste kilde til livsopphold og næring ...	16
3. Personer 16 år og over etter yrkesaktivitet, kjønn og alder	16
4. Personer 16 år og over med minst 100 arbeidstimer etter yrkesstatus, arbeidstid, kjønn og næring/yrkesområde	17
5. Personer 16-69 år etter yrkesaktivitet, kjønn og høyeste utdanning	18
6. Yrkesaktive, skoleelever og studenter 16 år og over etter kjønn og arbeids-/skole-/studie- sted pr. 1. november 1970	19
7. Familier og personer etter familietype og husholdningstype	19
8. Personer 16 år og over med egen bolig etter alder, ekteskapelig status og kjønn	19
9. Hus, boliger, rom og bosatte etter hustype	20
10. Beboede boliger etter hustype og byggeår, og hus, rom og bosatte etter husets byggeår	20
11. Beboede boliger etter hustype og tallet på rom, og bosatte etter tallet på rom i boligen .	20
12. Beboede boliger, rom og bosatte etter boligtetthet	21
13. Beboede boliger, rom og bosatte etter boligens utstyr	21
14. Beboede boliger, rom og bosatte etter eier-/leierforholdet til boligen	21
15. Folkemengden etter alder, kjønn og tellingskrets	22
16. Personer 16 år og over etter viktigste kilde til livsopphold, næring, kjønn og tellings- krets	23
17. Hovedtall for hus og beboede boliger i de enkelte tellingskretser	24
 V e d l e g g	
1 a. Kretsfortegnelse	25
1 b. Inndelingen i sogn pr. 1. november 1970	25
1 c. Oversikt over endringene i kommuneinndelingen mellom tellingen i 1960 og tellingen i 1970.	25
2. Kartskisse over kretsinnndelingen	27
3. Oversiktskart over tettbygd krets	29

S t a n d a r d t e g n

- .. Oppgave mangler
- : Tall kan ikke offentligjøres
- Null

PRINSIPPER OG DEFINISJONER

1. OMFANGET AV FOLKE- OG BOLIGTELLING 1970

Folketellingen omfatter alle personer (også utenlandske statsborgere) som ifølge Forskrifter av 20. januar 1970 om ordningen og føringen av folkeregistrene, var registrert som bosatt i Norge på tellingstidspunktet den 1. november 1970.

I boligteellingen har en med alle hus og privatboliger (privatleiligheter m.v.) hvor minst én person var registrert bosatt den 1. november 1970. Hus og boliger som var ubodd eller som var bebodd bare av midlertidig tilstedeværende (f.eks. ugifte personer som oppholdt seg utenom foreldrenes hjem på grunn av studier), omfattes således ikke av tellingen. Heller ikke er boliger for forpleide i aldershjem, pleiehjem og barnehjem og for losjerende i pensjonater, hoteller o.l. med. Hus hvor alle eller en del av de registrert bosatte var forpleide eller losjerende, er derimot inkludert.

I avsnitt 2 er det gjort nærmere rede for bostedsbegrepet (det sted som en person skal regnes som bosatt) og i avsnitt 4 for hus- og boligbegrepet.

2. DEFINISJON AV PERSONKJENNEMERKER

Når ikke annet er nevnt, refererer personopplysningene seg til den 1. november 1970.

Bosted

Den enkelte person er i tellingen regnet å ha sitt bosted i den kommune og i den bolig hvor vedkommende var registrert som bosatt den 1. november 1970 ifølge forskriftene om ordningen og føringen av folkeregistrene. Hovedregelen er her at en person skal registreres som bosatt der hvor vedkommende regelmessig tar sin døgnhvile. De viktigste registreringsreglene er ellers:

Bostedsforhold	Skal registreres som bosatt i
Gift person som p.g.a. arbeid, studier, avtjening av verneplikt e.l. oppholder seg utenom ektefellenes felles bolig	Ektefellenes felles bolig
Ugift person som p.g.a. studier, skolegang eller avtjening av verneplikt oppholder seg utenom foreldrenes/forsørgers bolig	Foreldrenes/forsørgers bolig
Ugift person med eget arbeid og som vanligvis ikke bor hos foreldre/forsørger	Boligen der personen vanligvis bor
Person som p.g.a. ferie, besøk hos kjente, forretningsreise e.l. er fraværende fra boligen der vedkommende vanligvis bor	Boligen der personen vanligvis bor
Person som er forpleid i barnehjem, aldershjem, pleiehjem eller er satt bort i privat pleie	Barnehjemmet, aldershjemmet, pleiehjemmet eller boligen hvor personen er i pleie. (På grunn av registreringsvanker er imidlertid en del personer som var anbrakt i pleiehjem, registrert som bosatt i privatbolig på tellingstidspunktet.)
Person som er innlagt på sykehus eller anbrakt på arbeidsskole, arbeidsanstalt eller i fengsel	Boligen der personen var bosatt før innleggelsen eller anbringelsen

Personer som ikke kan henføres til en bestemt bolig, er regnet til gruppen "Uten fast bopel". Av registreringstekniske grunner har en imidlertid i tellingen også måttet ta med enkelte personer med fast bosted i denne gruppen. Personer uten fast bopel er som regel registrert som bosatt i den kommunen hvor de sist hadde fast bosted.

I det følgende er begrepet "Bosatt" brukt i samme betydning som begrepet "Registrert bosatt".

Det er ikke som ved tidligere tellinger, hentet inn opplysninger om midlertidig bosted. Fra 1970-tellingen kan det derfor ikke gis oppgaver over den tilstedeværende befolkning.

Alder

I fordelingene etter alder er den enkelte person gruppert etter alder pr. 31. desember 1970 (1970 minus fødselsår), og ikke som ved tidligere tellinger etter alder på tellingstidspunktet.

Ekteskapelig status

Det er brukt fire hovedgrupperinger etter ekteskapelig status, nemlig ugifte, gifte, separerte og før gifte. Som før gifte er regnet skilte, enker og enkemenn.

Utdanning

Opgavene over utdanning omfatter enkeltutdanninger på heltid av minst 5 måneders normal varighet og deltidsutdanninger av tilsvarende varighet. For personer med flere enkeltutdanninger, er den utdanning som har lengst samlet varighet (normal varighet av enkeltutdanningen tillagt varigheten av den forutdanning som kreves) regnet som høyeste utdanning. Av utdanninger med lik samlet varighet, er den som antas å være av størst yrkesmessig betydning, oppfattet som personens høyeste utdanning. Klassifiseringen er i samsvar med Standard for utdanningsgruppering (Statistisk Sentralbyrås Håndbøker, nr. 28). I tellingen er det imidlertid foretatt følgende tre-delning av standardens gymnasnivå (samlet utdanningsvarighet 10-12 år):

1. Utdanning på gymnasnivå I (10 år)
2. Utdanning på gymnasnivå II (11 år)
3. Utdanning på gymnasnivå III (12 år)

Videre er utvidet grunnskoleutdanning (10. frivillig år) i tellingen gruppert sammen med 9-årig grunnskole, mens den er skilt ut som egen gruppe under gymnasnivå i Standard for utdanningsgruppering.

Yrkesaktivitet

Som yrkesaktivitet er regnet alt arbeid mot vederlag, enten i form av lønn, inntekt av egen bedrift, naturalier e.l., inklusive arbeid som familiemedlem uten fast lønn i familiebedrift (f.eks. gårdsbruk, forretning m.v.), vernepliktstjeneste og tilsvarende plikttjeneste, men eksklusive husarbeid for egen familie.

I gruppen "Med yrkesaktivitet" er tatt med alle personer 16 år og over som utførte yrkesaktivitet i hele eller en del av perioden 1. november 1969 - 31. oktober 1970, også personer som begynte eller sluttet i arbeidslivet i denne perioden, deltidsarbeidere og elever og studenter som hadde hatt feriearbeid.

I tidligere tellinger er personer med inntekt av egen yrkesaktivitet som viktigste kilde til livsopphold, regnet til yrkesbefolkningen (personer med yrke). I disse tellingene avviker imidlertid definisjonen av yrkesaktivitet på enkelte punkter fra definisjonen som er gitt ovenfor. I 1970-tellingen er ikke en bestemt gruppe av personer regnet som yrkesbefolkning. Det er imidlertid gitt fordelinger etter viktigste kilde til livsopphold og etter arbeidstid.

Viktigste kilde til livsopphold

Personer 16 år og over er gruppert etter den kilde til livsopphold som var viktigst de siste 12 månedene før tellingstidspunktet.

Med inntekt av eget arbeid er ment inntekt av egen yrkesaktivitet.

"Pensjon, trygd" omfatter syketrygd, arbeidsløshetsstrygd, forsørgertrygd, uføretrygd, alderstrygd, yrkesskadetrygd, krigspensjon, bedriftspensjon o.l. Ektefeller som hadde hver sin pensjon som viktigste kilde til livsopphold, er begge gruppert under denne kilden til livsopphold. I disse tilfellene er således ikke den ene ektefellen regnet som forsørget eller å ha husarbeid i hjemmet som viktigste kilde til livsopphold.

Som formue, lån m.v. er også regnet føderåd, leieinntekt, forpaktningssinntekt, annen formuesinntekt og utbetalinger i samband med livsforsikring eller individuell pensjonsforsikring.

"Stipend m.v." omfatter foruten stipend, underhold fra andre enn privatpersoner (f.eks. stønader fra det offentlige, institusjoner eller bedrifter), unntatt pensjon og trygd.

I gruppen "Husarbeid i hjemmet, forsørget" er tatt med alle personer som ikke hadde en av kildene som er spesifisert foran, som den viktigste kilde til livsopphold.

Inntektstaker/Ikke-inntektstaker

Som inntektstakere er regnet personer 16 år og over med inntekt av eget arbeid; pensjon, trygd m.v.; formue, lån m.v. eller stipend m.v. som viktigste kilde til livsopphold. Tilsvarende er som ikke-inntektstakere regnet alle personer under 16 år og personer 16 år og over som under viktigste kilde til livsopphold er gruppert på "Husarbeid i hjemmet, forsørget". Husmødre som ikke var inntektstakere, er skilt ut som egen gruppe. Denne gruppen omfatter gifte kvinner 16 år og over med husarbeid i hjemmet som viktigste kilde til livsopphold.

I tabell 2 er ikke-inntektstakere gruppert etter samme kilde til livsopphold/næring som en inntektstaker i samme familie (definisjon av familieenheten er gitt i avsnitt 3). Denne inntektstakeren er valgt ut etter følgende prioritetsrekkefølge:

1. Mannlig ektefelle/far
2. Kvinnelig ektefelle/mor
3. Eldste sønn, nest eldste sønn osv.
4. Eldste datter, nest eldste datter osv.

Personer som tilhørte familie uten en eneste inntektstaker, er i tabell 2 gruppert under uopp-gitt kilde til livsopphold.

Elever, studenter (tabell 5)

Som elever og studenter er i tabell 5 regnet personer som i løpet av de siste 12 måneder før tellingstidspunktet, gikk på skole eller studerte, uten hensyn til andre aktiviteter som f.eks. yrkesaktivitet.

Arbeidstid

Opgavene over arbeidstid gjelder perioden 1. november 1969 - 31. oktober 1970 og omfatter tid som er gått med til yrkesaktivitet. Tid som er brukt til skolearbeid, studier og husarbeid for egen familie, er således ikke inkludert. Personer som i perioden hadde mindre enn i alt én måneds sykefravær, og ellers - bortsett fra ferie - arbeidet full dag hele perioden, er regnet å ha hatt heldagsarbeid.

Generelt om grupperingen etter næring, yrke og yrkesstatus

Personer 16 år og over med yrkesaktivitet er gruppert på næring etter arten av virksomheten til den bedrift som den enkelte arbeidet i hele tiden eller lengst tid de siste 12 måneder før tellingstidspunktet. Disse personene er videre gruppert på det yrke og den yrkesstatus som de hadde hele tiden eller lengst tid i bedriften i 12-månedersperioden.

Næring

Næringsgrupperingen er foretatt etter 1960-utgaven av Standard for næringsgruppering i offentlig norsk statistikk (Statistisk Sentralbyrås Håndbøker, nr. 9). Denne standarden er i samsvar med International Standard Industrial Classification of All Economic Activities (ISIC), Rev. 1.

Med begrepet "Industri m.v." som er brukt i tabelldelen, er ment næringene bergverksdrift m.v., industri og kraft- og vannforsyning m.v. Videre er som "Samferdsel" regnet næringene sjøtransport og annen samferdsel. Samleguppen "Tjenesteytende næringer" omfatter finansinstitusjoner, eienomsdrift, offentlig administrasjon og forsvar, offentlig og privat tjenesteyting og personlig tjenesteyting. I tabell 4 er under "Annen tjenesteyting" tatt med næringsgrenene hotell- og restaurantdrift og vask, rensing og andre personlige tjenester.

Yrke

Yrkesgrupperingen er foretatt etter Standard for yrkesgruppering i offentlig norsk statistikk (utgitt av Arbeidsdirektoratet i 1965) som i prinsippet følger 1958-utgaven av International Standard Classification of Occupations (ISCO).

Yrkesstatus

I tellingen er det brukt følgende fire grupperinger etter yrkesstatus:

1. Ansatt
2. Selvstendig uten leid hjelp
3. Selvstendig med leid hjelp
4. Familiemedlem uten fast lønn i familiebedrift

Personer (også medeiere) som arbeide i firmaer organisert som aksjeselskap, andelslag eller annen selskapsform med begrenset ansvar, er alltid regnet som ansatte.

En person er regnet som selvstendig (med eller uten leid hjelp) dersom vedkommende drev firmaet alene for egen regning eller sammen med andre som medeier med ubegrenset ansvar (f.eks. i ansvarlig selskap). I de tilfelle hvor ektefeller arbeide i felles virksomhet (f.eks. gårdsbruk, forretning) som ikke var organisert som aksjeselskap e.l., er den ene ektefellen regnet som selvstendig og den andre som familiemedlem uten fast lønn i familiebedrift. Gruppen "Familiemedlem uten fast lønn i familiebedrift" omfatter ellers personer som arbeide i familievirksomhet uten fast avtalt lønn og som verken var eier eller medeier i virksomheten. Et familiemedlem uten fast lønn kan imidlertid ha vederlag for arbeidet i form av kost og losji, andel av overskott e.l.

I tabell 4 er det gitt oppgaver over tallet på henholdsvis ansatte og selvstendige (med eller uten leid hjelp). Differansen mellom summer av disse tall og totaltall utgjør følgelig tallet på familiemedlemmer uten fast lønn i familiebedrift.

Arbeids-/skole-/studiested

Personer som pr. 1. november 1970 både hadde inntekt av eget arbeid og som gikk på skole eller studerte, er i tabell 6 gruppert som yrkesaktive og etter arbeidssted dersom arbeidstiden de foregående 12 månedene utgjorde minst 1 000 timer. I motsatt fall er de gruppert som skoleelever/studenter og etter skole-/studiested.

Som personer med annet arbeidssted er regnet personer som arbeide i flere kommuner, var til sjøs eller som arbeide i utlandet. Tilsvarende er personer som studerte i utlandet gruppert under annet studiested.

Egen bolig

Ektefeller som var bosatt i samme privatbolig og hvor minst én av ektefellene var boliginnehaver, er begge regnet å ha egen bolig. For øvrig er bare boliginnehaveren eller én av boliginnhaverne gruppert under "Egen bolig". Forpleide i aldershjem, barnehjem og pleiehjem og losjerende i pensjonater og hoteller m.v. er aldri regnet å ha egen bolig.

Definisjon av begrepet "Boliginnehaver" er gitt i kapittel 4 under avsnittet "Eier-/leierforhold".

3. DEFINISJON AV FAMILIE OG HUSHOLDNINGSTYPE

Grupperingene på familie og husholdningstype refererer seg til tellingstidspunktet den 1. november 1970.

Familie

Til én og samme familie er regnet:

1. Ektepar og eventuelle ugifte barn registrert bosatt i samme privatbolig, aldershjem, pleiehjem, pensjonat, hotell e.l.
2. Far/mor med ugifte barn registrert bosatt i samme privatbolig, aldershjem, pleiehjem, pensjonat, hotell e.l.
3. Hver enkelt person som ikke hører inn under noen av de to gruppene som er spesifisert ovenfor (bl.a. personer uten fast bopel). Disse personene danner således hver for seg egen familie (familie med én person).

I familier med ektepar er også tatt med eventuelle ugifte barn av bare den ene ektefellen og ugifte adoptivbarn og stebarn, men ikke fosterbarn.

Av reglene som er nevnt ovenfor, går det fram at personer (f.eks. ektefeller) som ikke var registrert bosatt i samme privatbolig, aldershjem, pleiehjem, pensjonat, hotell e.l., aldri er gruppert under samme familie. Videre går det fram at gifte, separerte, skilte, enker og enkemenn ikke i noe tilfelle er regnet til samme familie som foreldrene. Når f.eks. et ektepar bor sammen med en skilt datter, danner ektefellene egen familie og datteren egen familie. Ellers kan nevnes at ugifte søsken som har felles bolig, men hvor ingen av foreldrene er bosatt, hver for seg er regnet som særskilt familie.

Husholdningstype

Det er skilt mellom tre hovedtyper av husholdning, nemlig privathusholdning, felleleshusholdning og annen husholdning.

Gruppen "Privathusholdning" omfatter personer som var registrert som bosatt i privatbolig. Denne husholdningstypen er videre splittet opp etter tallet på familier i husholdningen. Som husholdningsenhet er her regnet bolighusholdning (som omfatter alle bosatte i samme bolig) og ikke kosthusholdning som ved tidligere tellinger.

Til felleleshusholdning er regnet forpleide som var registrert bosatt i aldershjem, barnehjem og pleiehjem og losjerende som var registrert bosatt i pensjonat, hotell e.l.

Betjeningspersonale bosatt ved felleleshusholdninger er alltid gruppert under privathusholdning. Det samme gjelder militært personell som var bosatt i militærforlegning.

Annen husholdning omfatter personer uten fast bopel.

4. DEFINISJON AV HUS OG BOLIG OG HUS- OG BOLIGKJENNERMERKER

Hus- og boligopplysningene refererer seg til den 1. november 1970.

Hus

Som eget hus er som hovedregel regnet bygg som fra kjeller til loft er atskilt fra andre bygg. Fra denne regelen er det gjort følgende to unntak:

1. Hver enkelt bolig i vertikalt delte tomannsboliger og i rekke, kjede, atrium og terrasse er alltid regnet som særskilt hus.

2. Selv om det fra kjeller til loft er skillevegg(er) uten gjennomgang, er henholdsvis horisontalt delte tomannsboliger som er bygd sammen i rekke e.l., og hver enkelt blokk regnet til ett og samme hus.

Som nevnt under avsnitt 1, omfatter tellingen alle hus hvor minst én person var registrert som bosatt den 1. november 1970.

Bolig

Til en bolig (leilighet m.v.) er som hovedregel regnet rom som er bygd (eller ombygd) til bruk for én person eller for flere personer med fellesskap i kost og losji, og hvor det er adkomst til rommene (rommet) uten å måtte gå gjennom en annen bolig. Avgrensingen av boligenhetene er ellers foretatt etter følgende spesielle regler:

1. En hybel med egen inngang (utenfra eller fra korridor, oppgang e.l.) og som er bygd i tilknytning til en bolig, er regnet som særskilt bolig bare når hybelboeren (hybelboerne) selv holdt kosten.

2. Hybler uten egen inngang er ikke skilt ut som særskilte boliger.

3. I hybelbygg o.l. er hver enkelt hybel regnet som egen bolig, også i de tilfelle flere hybler har felles gang, hall, bad og/eller kjøkken.

4. I bygg for felleleshusholdning, i hus som er bygd i tilknytning til slike bygg og i militærforlegninger er hybler o.l. for ansatte regnet som særskilte boliger. Likeledes er rom som ble brukt av en ansatt med ektefelle og eventuelle barn, regnet til én og samme bolig.

Med privatbolig er i tellingen ment boliger som ikke er bebodd av forpleide i aldershjem, barnehjem og pleiehjem eller av losjerende i pensjonater, hoteller o.l. Boliger for ansatte (f.eks. sykepleiere) ved felleleshusholdninger er således regnet som privatboliger. Det samme gjelder boliger for befal m.v. i militærforlegninger.

Som nevnt under avsnitt 1, omfatter tellingen alle privatboliger hvor minst én person var registrert bosatt den 1. november 1970. Som betegnelse på disse boligene er i tabelldelen brukt "Bebodde boliger". For de enkelte hus som er med i tellingen, er det imidlertid hentet inn oppgaver over samlet tall på privatboliger (inkl. ubebodde boliger og boliger med bare midlertidig bosatte). Tallene på boliger i alt i tabell 9 gjelder disse boligene.

Rom

Oppgavene over tall på rom refererer seg til boliger som er med i tellingen, og omfatter beboelsesrom på 6 m² eller mer som kan nyttes året rundt. Bortsett fra i tabell 11, er også kjøkken på 6 m² eller mer inkludert. Entré, hall, bad, alkove, hems og rom som bare nyttes i næringsvirksomhet (f.eks. kontor) er ikke med.

Bosatte

Tallene på bosatte omfatter personer registrert som bosatt i privatboliger og således ikke personer som er regnet til felleleshusholdning og personer uten fast bopel.

Hustype

Som våningshus i tilknytning til gårdsdrift er - uansett hustype ellers - regnet hus hvor gårdbrukeren selv, forpakter eller kårfolk var bosatt, men ikke hus for gårdsarbeidere og hus på nedlagte bruk.

Hustypen "Frittliggende enebolig" omfatter hus med én bolig og med minst en halv meters avstand til nærmeste hus (unntatt garasje o.l.).

Til gruppen "Enebolig i rekke, kjede, atrium m.v." er også regnet husenhetene i vertikalt delte tomannsboliger.

Horisontalt delt tomannsbolig er hus med to vanlige leiligheter (som kan ha ulik størrelse) og hvor den ene leiligheten ligger i en etasje over den annen.

Hustypen "Annet småhus" omfatter hus med inntil 2½ etasjer (ekskl. underetasje), unntatt våningshus i tilknytning til gårdsdrift, eneboliger og horisontalt delte tomannsboliger. Hus som har én eller to vanlige leiligheter og hybelleilighet som er skilt ut som egen bolig, er også gruppert under denne hustypen.

Som blokk er regnet hus med 3 etasjer (ekskl. underetasje) eller mer.

Provisorisk boligbygg er hus m.v. som helt eller delvis er tatt i bruk til bolig for 10 år eller mindre (inkl. campingvogner, båter, telt, gammer o.l.).

Gruppen "Forretningsbygg m.v." omfatter hus hvor halvparten eller mindre av golvarealet nyttes til privatboliger, unntatt bygg for felleleshusholdning. Hus med to etasjer og hvor det er forretning i første etasje og bolig i annen etasje, er alltid gruppert under denne hustypen.

Som bygg for felleleshusholdning er regnet hus hvor det for bosatte og/eller midlertidig tilstedeværende er organisert felleleshusholdning. Hus i studentbyer o.l. er imidlertid aldri gruppert her. Av avgrensningsregler som det er gjort rede for under andre avsnitt, går det fram at oppgaver over tall på boliger, rom og bosatte i bygg for felleleshusholdning, bare omfatter privatboliger og rom og bosatte i disse boligene.

Byggeår

Som byggeår er for det enkelte hus regnet det år da minst halvparten av boligene i huset var ferdige til innflytning. Hus som er ombygd, er gruppert etter opprinnelig byggeår.

WC, bad

Boliger med eget wc/eget bad omfatter boliger med wc/bad som bare de bosatte i boligen har rett til å nytte, uten hensyn til om wc/bad ligger i eller utenfor boligen. Som boliger med felles wc/felles bad er regnet boliger som har wc/bad felles med en eller flere andre boliger.

Eier-/leierforhold

Personer med råderett over boligen som de er bosatt i (eier, leier den e.l.), er regnet som boliginnehavere.

Boliginnehavere (f.eks. medlemmer av borettslag) med aksje eller andel som gir boret til boligen, er alltid regnet som leieboere med aksje/andel, også i de tilfelle det er betalt innskott som er høyere enn pålydende verdi av aksjen/andelen.

Leieboere med innskott er boliginnehavere som har betalt innskott (f.eks. obligasjonsinnskott) for å leie boligen, men ikke leieboere som bare har betalt forskott på husleie.

Boliginnehavere som disponerer boligen vederlagsfritt eller som kårbolig, er regnet som leieboere.

En boliginnehaver er regnet å disponere boligen som tjenestebolig når den er stilt til disposisjon i samband med tjenesteforhold på vilkår av at boligen må fraflyttes når tjenesteforholdet opphører, uten hensyn til om det betales husleie eller ikke. Boliger som boliginnehaveren har aksje, andel eller innskott i, er imidlertid aldri regnet som tjenestebolig.

Gjennomsnittstall

Boliger pr. hus er lik tallet på privatboliger i hus som er med i tellingen (inkl. ubedde boliger og boliger med bare midlertidig tilstedeværende) dividert med tallet på hus som er med i tellingen.

Bebodde boliger pr. hus er lik tallet på privatboliger som er med i tellingen dividert med tallet på hus som er med i tellingen.

Rom pr. bolig er lik tallet på rom (inkl. kjøkken på 6 m^2 eller mer) i privatboliger som er med i tellingen dividert med tallet på disse boligene.

Bosatte pr. bolig er lik tallet på bosatte i privatboliger dividert med tallet på privatboliger som er med i tellingen.

Bosatte pr. rom er lik tallet på bosatte i privatboliger dividert med tallet på rom (inkl. kjøkken på 6 m^2 eller mer) i privatboliger som er med i tellingen.

5. INNDELINGEN I TELLINGSKRETSE

For områder som i 1960 tilhørte herredskommune, er kretsinnstillingen foretatt av Byrådet og etter de samme retningslinjer som i 1960-tellingen. Følgende hovedregler er lagt til grunn for innstillingen:

1. En tellingskrets bør være mest mulig ensartet når det gjelder kommunikasjonsforhold, næringsstruktur og befolkningsutvikling.
2. Kretsgrenser må ikke skjære sogne- eller kommunegrenser.
3. En krets skal bestå enten bare av ett tettbygd strøk, del av tettbygd strøk eller av spredtbygd strøk. Som tettbygd strøk regnes områder med minst 200 bosatte på tellings-tidspunktet og hvor avstanden mellom bolighusene som regel ikke overstiger 50 meter. En hussamling som ligger mer enn 50 meter fra en tettbebyggelse, er imidlertid regnet som en del av det tettbygde strøket dersom hussamlingen naturlig hører sammen med tettbebyggelsen. Andre områder er regnet som spredtbygde strøk og er delt videre opp i tellingskretser.

I 1970-tellingen er det for områder som i 1960 tilhørte herredskommune, bare foretatt følgende endringer i kretsinnstillingen som da ble brukt:

1. Når regulering av kommune- eller sognegrenser førte til at en 1960-krets falt inn under mer enn én kommune eller ett sogn i 1970, er kretsen delt videre opp slik at kretsgrenser ikke skjærer kommune- eller sognegrenser.
2. Grensene for tettbygde strøk (og dermed for tettbygde kretser) er justert i samsvar med bosettingen pr. 1. november 1970 etter reglene for avgrensning av disse strøkene.
3. I de tilfelle avgrensingen i 1960-tellingen av spredtbygde kretser ikke var i samsvar med reglene for kretsinnstilling, er grensene justert i 1970-tellingen.

Innstillingen i tellingskretser av områder som i 1960 tilhørte bykommune, er foretatt av folke-registrene i samråd med kommunale myndigheter. I flere tilfelle er kretsinnstillingen for disse områdene ikke den samme som i 1960-tellingen. I begge tellingene er imidlertid grensene fastlagt slik at de ikke skjærer kommune- eller sognegrenser og at en krets består enten bare av tettbygd strøk eller bare av spredtbygd strøk (avgrenset etter reglene som er nevnt ovenfor).

Tettbygde strøk i områder som i 1960 tilhørte herredskommune, er vanligvis ikke delt opp i flere kretser. Byområder er imidlertid alltid regnet til flere kretser.

I vedlegg 1 a er det gitt en kretsfortegnelse, i vedlegg 2 en kartskisse over kretsinnndelingen og i vedlegg 3 et oversiktskart over én eller flere tettbygde kretser. En oversikt som viser hvilke tellingskretser som inngår i de enkelte sogn, er gitt i vedlegg 1 b.

6. Merknader til tabell 1

I tabell har en generelt sett tatt sikte på å gi tall tilbake til 1801 etter kommuneinndelingen i 1970. Over et så langt tidsrom har det imidlertid skjedd så mange endringer i kommuneinndelingen at det for de fleste kommuner ikke kan gis en sammenliknbar tallserie for hele perioden.

I 1901 ble Høylandet skilt ut fra Grong som eget herred. I 1923 ble Grong delt i fire herreder - Grong, Harran, Namsskogan og Røyrvik. Mellom tellingen i 1960 og tellingen i 1970 er Harran slått sammen med Grong igjen. I vedlegg 1c er det gitt en oversikt som viser hvilke kommuner de enkelte tellingskretser i 1970-tellingen tilhørte i 1960.

TABELLER

TABELL 1. FOLKEMENGDEN VED FOLKETELLINGENE 1801-1970

ÅR	FOLKE- MENGDE	ÅR	FOLKE- MENGDE	ÅR	FOLKE- MENGDE	ÅR	FOLKE- MENGDE	ÅR	FOLKE- MENGDE	ÅR	FOLKE- MENGDE
1801	1835	1865	1900	1930 ..	3 674	1960 ..	3 097
1815	1845	1875	1910	1946 ..	2 969	1970 ..	2 780
1825	1855	1890	1920	1950 ..	3 002		

1 SE MERKNADER TIL TABELL 1 PÅ SIDE 14

TABELL 2. FOLKEMENGDEN ETTER KJØNN OG INNTÆKTSTAKERNES VIKTIGSTE KILDE TIL LIVSOPPHOLD OG NÆRING

VIKTIGSTE KILDE TIL LIVSOPPHOLD OG NÆRING	I ALT	MENN	KVIN- NER	INN- TÆKTS- TAKERE	IKKE-INNTÆKTSTAKERE					
					I ALT	HUS- MØDRE	ANDRE			UOPP- GITT
							I ALT	AV DISSE:		
								UNDER 16 ÅR	16-24 ÅR	
I ALT	2 780	1 411	1 369	1 467	1 313	408	905	738	148	
INNTEKT AV EGET ARBEID I ALT ..	2 187	1 157	1 030	986	1 201	368	833	694	134	
JORDBRUK OG SKOGBRUK M.V. ...	671	360	311	302	369	92	277	242	33	
FISKE M.V. OG HVALFANGST	-	-	-	-	-	-	-	-	-	
INDUSTRI M.V.	324	195	129	113	211	63	148	121	27	
BYGGE- OG ANLEGGSVIRKSOMHET .	432	234	198	159	273	103	170	143	27	
VAREHANDEL	101	50	51	56	45	16	29	27	2	
SAMFERDSEL	297	162	135	127	170	60	110	85	24	
TJENESTEYTENDE NÆRINGER	354	152	202	225	129	33	96	73	21	
UOPPGITT NÆRING	8	4	4	4	4	1	3	3	-	
PENSJON, TRYGD	498	206	292	413	85	36	49	29	11	
FORMUE, LÅN M.V.	43	27	16	40	3	2	1	1	-	
STIPEND M.V.	33	16	17	28	5	1	4	3	1	
UOPPGITT	19	5	14	-	19	1	18	11	2	

TABELL 3. PERSONER 16 ÅR OG OVER ETTER YRKESAKTIVITET, KJØNN OG ALDER

KJØNN OG ALDER	I ALT	UTEN YRKES- AKTI- VITET	MED YRKESAKTIVITET						UOPP- GITT
			ARBEIDSTID I TIMER					UOPP- GITT	
			I ALT	UNDER 100	100- 499	500- 999	1 000 OG MER		
							I ALT		
I ALT	2 042	891	1 151	9	95	108	939	737	-
16-19	203	110	93	1	32	19	41	29	-
20-24	178	41	137	-	17	16	104	79	-
25-59	1 093	337	756	4	32	56	664	533	-
60-66	217	93	124	1	8	8	107	81	-
67-69	65	43	22	-	1	6	15	12	-
70 OG OVER	286	267	19	3	5	3	8	3	-
MENN I ALT	1 047	242	805	3	44	45	713	612	-
16-19	112	52	60	1	21	12	26	19	-
20-24	104	12	92	-	9	10	73	56	-
25-59	547	22	525	-	7	11	507	453	-
60-66	116	21	95	-	2	5	88	71	-
67-69	25	8	17	-	1	4	12	10	-
70 OG OVER	143	127	16	2	4	3	7	3	-
KVINNER I ALT	995	649	346	6	51	63	226	125	-
16-19 I ALT	91	58	33	-	11	7	15	10	-
AV DISSE: GIFTE ...	5	3	2	-	:	:	:	:	-
20-24 I ALT	74	29	45	-	8	6	31	23	-
AV DISSE: GIFTE ...	29	17	12	-	5	1	6	2	-
25-59 I ALT	546	315	231	4	25	45	157	80	-
AV DISSE: GIFTE ...	483	290	193	4	21	43	125	56	-
60-66	101	72	29	1	6	3	19	10	-
67-69	40	35	5	-	-	2	3	2	-
70 OG OVER	143	140	3	1	1	-	1	-	-

TABELL 4. PERSONER 16 ÅR OG OVER MED MINST 100 ARBEIDSTIMER ETTER YRKESSTATUS, ARBEIDSTID, KJØNN OG NÆRING/YRKESOMRADE

NÆRING/YRKESOMRADE	I ALT	AV DISSE:		MENN	KVIN- NER	ARBEIDSTID I TIMER					
		AN- SATTE	SELV- STEN- DIGE			100-999			1 000 OG MER		
						I ALT	MENN	KVIN- NER	I ALT	MENN	KVIN- NER
I ALT	1 142	758	219	802	340	203	89	114	939	713	226
NÆRING											
JORDBRUK	286	15	123	178	108	66	27	39	220	151	69
SKOGBRUK M.V.	81	73	6	78	3	8	5	3	73	73	-
FISKE M.V., HVALFANGST	-	-	-	-	-	-	-	-	-	-	-
BERGVERKSDRIFT M.V.	5	5	-	5	-	1	1	-	4	4	-
INDUSTRI	99	82	14	87	12	18	10	8	81	77	4
BYGGE- OG ANLEGGSVIRKS-	165	142	22	161	4	14	12	2	151	149	2
KRAFT-, VANNFORS. M.V.	27	27	-	27	-	2	2	-	25	25	-
VAREHANDEL	71	49	14	39	32	20	9	11	51	30	21
FINANSINSTITUSJØNER ...	13	13	-	7	6	1	-	1	12	7	5
EIENDOMSDRIFT	-	-	-	-	-	-	-	-	-	-	-
SJØTRANSPORT	16	16	-	14	2	1	:	:	15	:	:
ANNEN SAMFERDSEL	121	95	25	99	22	14	9	5	107	90	17
OFF. ADM. OG FORSVAR ..	48	48	-	44	4	5	3	2	43	41	2
OFF. OG PRIV. TJ.YTING	137	131	5	51	86	24	6	18	113	45	68
LØNT HUSARBEID	23	23	-	-	23	7	-	7	16	-	16
ANNEN TJENESTEYTING ...	43	33	9	6	37	18	1	17	25	5	20
UOPPGITT	7	6	1	6	1	4	:	:	3	:	:
1											
YRKESOMRADE											
TEKNISK, VITENSKAPELIG, HUMANISTISK OG KUNST- NERISK ARBEID I ALT ...	106	102	4	50	56	19	6	13	87	44	43
TEKNISK ARBEID	3	3	-	3	-	-	-	-	3	3	-
SYKEPLEIE- OG ANNET PLEIEARBEID	22	22	-	1	21	4	:	:	18	:	:
PEDAGOGISK ARBEID ...	54	53	1	27	27	12	4	8	42	23	19
ADM.- OG FORVALTNINGS- ARB., BEDR.- OG ORGANI- SASJONSLEDELSE I ALT ..	17	10	7	16	1	1	:	:	16	:	:
OFFENTLIG ADM.- OG FORVALTNINGSARBEID ..	7	7	-	7	-	-	-	-	7	7	-
BEDR. OG ORG.LEDELSE	10	3	7	9	1	1	:	:	9	:	:
KONTORARBEID	36	31	-	16	20	8	2	6	28	14	14
HANDELSARBEID I ALT ...	64	42	14	35	29	:	7	:	:	28	:
GROSSISTER OG DETALJISTER	13	-	13	12	1	:	-	:	:	12	:
HANDELSREISENDE- OG AGENTURARBEID	-	-	-	-	-	-	-	-	-	-	-
HANDELSARB. FRA KONT. OG DETALJHANDELSARB.	50	41	1	22	28	17	7	10	33	15	18
JORDBRUKS-, SKOGBRUKS- OG FISKEARBEID	366	87	129	256	110	74	32	42	292	224	68
GRUVE- OG SPRENGNINGS- ARBEID M.M.	13	13	-	13	-	1	1	-	12	12	-
TRANSPORT- OG KOMMUNI- KASJONSARBEID I ALT ...	127	102	24	110	17	:	8	:	:	102	:
VEGTRAFIKKARBEID	52	27	24	51	1	:	6	:	:	45	:
POST- OG TELEKOM.ARB.	19	19	-	3	16	1	-	1	18	3	15
INDUSTRI-, BYGGE- OG ANLEGG SARBEID I ALT ...	271	236	35	266	5	32	28	4	239	238	1
JERN- OG MET.VAREARB.	55	47	8	55	-	5	5	-	50	50	-
ELEKTROARBEID	40	40	-	40	-	2	2	-	38	38	-
TREARBEID	43	32	11	43	-	2	2	-	41	41	-
NÆRINGSMIDDELARBEID .	9	8	1	9	-	3	3	-	6	6	-
KJEMISK PROSESSAR- BEID, TREFØREDLINGS- OG PAPIRARBEID	-	-	-	-	-	-	-	-	-	-	-
LASTE-, LØSSE- OG LAGERARBEID	5	5	-	5	-	3	3	-	2	2	-
SERVICEARBEID I ALT ...	118	111	6	16	102	39	1	38	79	15	64
SIVILT OVERVÅKNINGS- OG TRYGGINGSARBEID ..	6	6	-	5	1	:	-	:	:	5	:
HCTELL- OG RESTAU- RANTARBEID, HUSARBEID	51	50	1	3	48	17	1	16	34	2	32
VAKTMESTER- OG RENGJØRINGSARBEID ...	41	41	-	7	34	15	-	15	26	7	19
MILITÆR ARBEID	20	20	-	20	-	2	2	-	18	18	-
UOPPGITT	4	4	-	4	-	1	1	-	3	3	-

1 BARE ET UTVALG AV YRKESOMRADER ER SPESIFISERT

TABELL 5. PERSONER 16-69 ÅR ETTER YRKESAKTIVITET, KJØNN OG HØYESTE UTDANNING

KJØNN OG HØYESTE UTDANNING	I ALT	UTEN YRKESAKTIVITET, ARBEIDSTIMER UNDER 100 TIMER ELLER UOPPGITT		MED 100 ARBEIDSTIMER ELLER MER					
		I ALT	AV DISSE: I ALT ELEVER, STU- DENTER	100-499 TIMER		500-999 TIMER		1 000 TIMER OG MER	
				I ALT	AV DISSE: ELEVER, STU- DENTER	I ALT	AV DISSE: ELEVER, STU- DENTER		
I ALT	1 756	630	131	1 126	90	45	105	32	931
MENN I ALT	904	116	67	788	40	31	42	23	706
UNGDOMSSKOLENIVA, 7-9 ÅR, I ALT ..	625	69	28	556	13	6	25	10	518
7-ÅRIG FOLKESKOLE	271	31	2	240	4	-	8	-	228
ALLMENT FAGFELT ELLERS	213	29	24	184	8	5	11	7	165
ADMINISTRASJON OG ØKONOMI	35	4	1	31	-	-	1	1	30
INDUSTRI, HÅNDVERK OG TEKNIKK ..	58	2	1	56	1	1	3	2	52
SAMFERDSEL	5	1	-	4	-	-	-	-	4
JORDBRUK, SKOGBRUK OG FISKE	41	2	-	39	-	-	2	-	37
GYMNASNIVA I, 10 ÅR, I ALT	172	31	28	141	14	13	10	6	117
ALLMENT FAGFELT	78	28	26	50	13	13	6	4	31
ADMINISTRASJON OG ØKONOMI	-	-	-	-	-	-	-	-	-
INDUSTRI, HÅNDVERK OG TEKNIKK ..	22	1	-	21	1	-	1	1	19
SAMFERDSEL	9	-	-	9	-	-	-	-	9
JORDBRUK, SKOGBRUK OG FISKE	57	2	2	55	-	-	3	1	52
TJENESTEYTING OG FORSVAR	6	-	-	6	-	-	-	-	6
GYMNASNIVA II,III, 11-12 ÅR, I ALT	54	8	8	46	8	8	5	5	33
ALLMENT FAGFELT	23	6	6	17	7	7	3	3	7
INDUSTRI, HÅNDVERK OG TEKNIKK ..	17	2	2	15	1	1	1	1	13
HELSEVERN	-	-	-	-	-	-	-	-	-
JORDBRUK, SKOGBRUK OG FISKE	9	-	-	9	-	-	1	1	8
TJENESTEYTING OG FORSVAR	-	-	-	-	-	-	-	-	-
UNIVERSITETS- OG HØGSKOLENIVA I, 13-14 ÅR, I ALT	23	1	-	22	1	-	-	-	21
UNDERVISNING	16	1	-	15	1	-	-	-	14
ADMINISTRASJON, ØKONOMI, SAMFUNNSVITENSKAP OG JUS	-	-	-	-	-	-	-	-	-
NATURVITENSKAP OG TEKNIKK	6	-	-	6	-	-	-	-	6
UNIVERSITETS-, HØGSKOLENIVA II,III OG FORSKERNIVA, OVER 14 ÅR, I ALT	24	3	1	21	2	2	2	2	17
UNDERVISNING	12	-	-	12	1	1	2	2	9
UOPPGITT ELLER INGEN UTDANNING ...	6	4	2	2	2	2	-	-	-
KVINNER I ALT	852	514	64	338	50	14	63	9	225
UNGDOMSSKOLENIVA, 7-9 ÅR, I ALT ..	703	458	35	245	32	2	53	5	160
7-ÅRIG FOLKESKOLE	320	233	4	87	16	-	15	-	56
ALLMENT FAGFELT ELLERS	206	136	29	70	7	2	18	3	45
ADMINISTRASJON OG ØKONOMI	39	17	1	22	:	-	:	1	13
INDUSTRI, HÅNDVERK OG TEKNIKK ..	12	7	-	5	:	-	:	-	:
HELSEVERN	5	4	-	1	:	-	:	-	:
TJENESTEYTING OG FORSVAR	120	61	1	59	5	-	13	-	41
GYMNASNIVA I, 10 ÅR, I ALT	92	44	26	48	10	5	6	2	32
ALLMENT FAGFELT	81	39	25	42	:	5	:	2	27
ADMINISTRASJON OG ØKONOMI	-	-	-	-	-	-	-	-	-
INDUSTRI, HÅNDVERK OG TEKNIKK ..	5	3	1	2	:	-	:	-	:
HELSEVERN	-	-	-	-	-	-	-	-	-
TJENESTEYTING OG FORSVAR	3	1	-	2	:	-	:	-	:
GYMNASNIVA II,III, 11-12 ÅR, I ALT	31	10	3	21	3	3	3	1	15
ALLMENT FAGFELT	17	5	3	12	3	3	2	1	7
ADMINISTRASJON OG ØKONOMI	-	-	-	-	-	-	-	-	-
INDUSTRI, HÅNDVERK OG TEKNIKK ..	-	-	-	-	-	-	-	-	-
SAMFERDSEL	-	-	-	-	-	-	-	-	-
HELSEVERN	13	5	-	8	-	-	1	-	7
UNIVERSITETS- OG HØGSKOLENIVA I, 13-14 ÅR, I ALT	23	1	-	22	4	3	1	1	17
UNDERVISNING	17	1	-	16	2	2	1	1	13
NATURVITENSKAP OG TEKNIKK	-	-	-	-	-	-	-	-	-
UNIVERSITETS-, HØGSKOLENIVA II,III OG FORSKERNIVA, OVER 14 ÅR, I ALT	2	:	-	:	:	:	:	:	:
ADMINISTRASJON, ØKONOMI, SAMFUNNSVITENSKAP OG JUS	-	-	-	-	-	-	-	-	-
NATURVITENSKAP OG TEKNIKK	-	-	-	-	-	-	-	-	-
UOPPGITT ELLER INGEN UTDANNING ...	1	1	-	-	-	-	-	-	-

1 BARE ET UTVALG AV FAGOMRADER ER SPESIFISERT UNDER DE ENKELTE UTDANNINGSNIVAER

TABELL 6. YRKESAKTIVE, SKOLEELEVER OG STUDENTER 16 ÅR OG OVER ETTER KJØNN OG ARBEIDS-/SKOLE-/STUDIESTED PR. 1. NOVEMBER 1970

ARBEIDS-/SKOLE-/STUDIESTED	I ALT	1			2		
		YRKESAKTIVE			SKOLEELEVER OG STUDENTER		
		I ALT	MENN	KVINNER	I ALT	MENN	KVINNER
I ALT	1 230	1 046	729	317	184	108	76
I KOMMUNEN	941	878	583	295	63	35	28
NAMSOS	66	16	10	6	50	30	20
TRONDHEIM	27	9	8	1	18	13	5
OSLO	19	4	1	3	15	10	5
NAMSSKOGAN	15	14	13	1	1	-	1
RØYRVIK	13	12	10	2	1	-	1
LEVANGER	13	1	1	-	12	8	4
ANDRE KOMMUNER I FYLKET	21	11	11	-	10	5	5
ANDRE KOMMUNER UTEFOR FYLKET	20	8	5	3	12	6	6
ANNET STED	95	93	87	6	2	1	1

1 EKSKL. PERSONER SOM AVTJENTE VERNEPLIKTSTJENESTE OG YRKESAKTIVE SOM IKKE HAR OPPGITT ARBEIDSSTED

2 EKSKL. SKOLEELEVER OG STUDENTER SOM IKKE HAR OPPGITT SKOLE-/STUDIESTED

TABELL 7. FAMILIER OG PERSONER ETTER FAMILIETYPPE OG HUSHOLDNINGSTYPE

HUSHOLDNINGSTYPE	I ALT		FAMILIER MED TO ELLER FLERE PERSONER							
	FAMI- LIER	PER- SONER	FAMI- LIER MED PER- SON	I ALT		EKTE- PAR UTEN UGIFTE BARN	EKTEPAR MED UGIFTE BARN		MOR ELLER FAR MED UGIFTE BARN	
				FAMI- LIER	PER- SONER		FAMI- LIER	PER- SONER	FAMI- LIER	PER- SONER
I ALT	1 031	2 780	342	689	2 438	214	438	1 914	37	96
PRIVATHUSHOLDNING I ALT .	982	2 731	293	689	2 438	214	438	1 914	37	96
MED EN FAMILIE	775	2 379	154	621	2 225	194	397	1 757	30	80
MED TO FAMILIER	156	275	99	57	176	18	32	124	7	16
MED FLERE FAMILIER	51	77	40	11	37	2	9	33	-	-
FELLESHUSHOLDNING	47	47	47	-	-	-	-	-	-	-
ANNEN HUSHOLDNING	2	2	2	-	-	-	-	-	-	-

TABELL 8. PERSONER 16 ÅR OG OVER MED EGEN BOLIG ETTER ALDER, EKTESKAPELIG STATUS OG KJØNN

EKTESKAPELIG STATUS OG KJØNN	I ALT	ALDER								
		16-19	20-24	25-29	30-39	40-49	50-59	60-69	70-79	80 OG OVER
PERSONER 16 ÅR OG OVER I ALT ...	2 042	203	178	157	254	310	372	282	202	84
AV DISSE: MED EGEN BOLIG	1 506	4	45	112	228	289	356	255	174	43
MENN I ALT	1 047	112	104	80	129	159	179	141	101	42
AV DISSE: MED EGEN BOLIG	736	-	16	45	110	146	172	134	90	23
KVINNER I ALT	995	91	74	77	125	151	193	141	101	42
AV DISSE: MED EGEN BOLIG	770	4	29	67	118	143	184	121	84	20
UGIFTE I ALT	532	198	129	41	29	25	38	32	27	13
AV DISSE: MED EGEN BOLIG	86	3	4	6	9	10	24	16	12	2
MENN I ALT	327	112	84	34	24	18	23	15	11	6
AV DISSE: MED EGEN BOLIG	54	-	1	5	8	9	16	9	5	1
KVINNER I ALT	205	86	45	7	5	7	15	17	16	7
AV DISSE: MED EGEN BOLIG	32	3	3	1	1	1	8	7	7	1
GIFTE OG SEPARERTE I ALT	1 324	5	49	116	221	277	311	213	108	24
AV DISSE: MED EGEN BOLIG	1 287	1	41	106	216	273	311	211	106	22
MENN I ALT	663	-	20	46	103	139	153	116	69	17
AV DISSE: MED EGEN BOLIG	644	-	15	40	101	136	153	115	68	16
KVINNER I ALT	661	5	29	70	118	138	158	97	39	7
AV DISSE: MED EGEN BOLIG	643	1	26	66	115	137	158	96	38	6
FØR GIFTE I ALT	186	-	-	-	4	8	23	37	67	47
AV DISSE: MED EGEN BOLIG	133	-	-	-	3	6	21	28	56	19
MENN I ALT	57	-	-	-	2	2	3	10	21	19
AV DISSE: MED EGEN BOLIG	38	-	-	-	1	1	3	10	17	6
KVINNER I ALT	129	-	-	-	2	6	20	27	46	28
AV DISSE: MED EGEN BOLIG	95	-	-	-	2	5	18	18	39	13

TABELL 9. HUS, BOLIGER, ROM OG BOSATTE ETTER HUSTYPE

	PERMANENT BOLIGBYGG								PRO- VI- SOR- BD- LIG- BYGG	FOR- RET- NINGS- BYGG M.V.	BYGG FOR FEL- LES- HUS- HOLD- NING	UOPP- GITT HUS- TYPE	
	I ALT	VA- NINGS- HUS I TILKN. TIL GARDS- DRIFT	FRITT- LIGG- ENDE- BOLIG	ENE- BOLIG I REKKE, KJEDE, ATRIUM M.V.	ANNEN ENE- BOLIG	HCRI- SON- TALT DELT TC- MANN- BOLIG	ANNET SMÅHUS	BLOKK					
HUS	728	698	205	408	34	-	38	13	-	-	24	6	-
BOLIGER I ALT ...	908	865	313	408	34	-	76	34	-	-	33	10	-
AV DISSE: BEBODDE	869	828	281	408	34	-	74	31	-	-	31	10	-
ROM	4 788	4 610	1 828	2 176	165	-	321	120	-	-	145	33	-
BOSATTE	2 731	2 605	901	1 302	126	-	202	74	-	-	101	25	-
BOLIGER PR. HUS .	1,2	1,2	1,5	1,0	1,0	-	2,0	2,6	-	-	1,4	1,7	-
ROM PR. BOLIG ...	5,5	5,6	6,5	5,3	4,9	-	4,3	3,9	-	-	4,7	3,3	-
BOSATTE PR. BOLIG	3,1	3,1	3,2	3,2	3,7	-	2,7	2,4	-	-	3,3	2,5	-
BOSATTE PR. ROM .	0,6	0,6	0,5	0,6	0,8	-	0,6	0,6	-	-	0,7	0,8	-

TABELL 10. BEBODDE BOLIGER ETTER HUSTYPE OG BYGGEAR, OG HUS, ROM OG BOSATTE ETTER HUSETS BYGGEAR

HUSETS BYGGEAR	HUS	BEBODDE BOLIGER								BOSATTE					
		I PERMANENTE BOLIGBYGG								ROM	BOSATTE	BE- BOD- DE BO- LIG- ER PR. HUS	ROM PR. BO- LIG	PR. BO- LIG	PR. ROM
		I ALT	I VANINGS- HUS I TILKN. TIL GARDSDRIFT OG I FRITTL. ENEBOLIGER	I ANDRE ENE- OG TO- MANN- BOLIGER OG SMÅHUS	I BLOKK- ER	I ANDRE BYGG									
I ALT	728	869	828	689	139	-	41	4 788	2 731	1,2	5,5	3,1	0,6		
1900 OG FØR	64	86	85	83	2	-	1	523	236	1,3	6,1	2,7	0,5		
1901-1910	34	43	42	42	-	-	1	281	131	1,3	6,5	3,0	0,5		
1911-1920	47	62	62	54	8	-	-	395	180	1,3	6,4	2,9	0,5		
1921-1930	101	108	101	86	15	-	7	604	294	1,1	5,6	2,7	0,5		
1931-1940	86	101	90	82	8	-	11	530	289	1,2	5,2	2,9	0,5		
1941-1945	17	20	20	13	7	-	-	110	67	1,2	5,5	3,4	0,6		
1946-1950	73	94	90	59	31	-	4	472	263	1,3	5,0	2,8	0,6		
1951-1960	187	219	204	150	54	-	15	1 136	761	1,2	5,2	3,5	0,7		
1961-1970	119	136	134	120	14	-	2	737	510	1,1	5,4	3,8	0,7		
UOPPGITT	-	-	-	-	-	-	-	-	-	-	-	-	-		

TABELL 11. BEBODDE BOLIGER ETTER HUSTYPE OG TALLET PÅ ROM, OG BOSATTE ETTER TALLET PÅ ROM I BOLIGEN

TALLET PÅ ROM, EKSKL. KJØKKEN	BEBODDE BOLIGER								BOSATTE	
	I PERMANENTE BOLIGBYGG								I ALT	PR. ROM
	I ALT	I VANINGS- HUS I TILKN. TIL GARDSDRIFT OG I FRITTL. ENEBOLIGER	I ANDRE ENE- OG TO- MANN- BOLIGER OG SMÅHUS	I BLOKKER	I ANDRE BYGG					
I ALT	869	828	689	139	-	41	-	41	2 731	0,6
0 ROM ELLER UOPPGITT ..	-	-	-	-	-	-	-	-	-	-
1 ROM I ALT	28	20	8	12	-	8	-	8	42	1,1
MED KJØKKEN I ALT ...	16	13	7	6	-	3	-	3	30	1,1
UNDER 6 KVM.	4	1	1	-	-	3	-	3	5	1,3
6 KVM. OG MER	12	12	6	6	-	-	-	-	25	1,0
UTEN KJØKKEN	12	7	1	6	-	5	-	5	12	1,0
2 ROM I ALT	74	68	43	25	-	6	-	6	155	0,7
MED KJØKKEN	72	67	42	25	-	5	-	5	:	:
UTEN KJØKKEN	2	1	1	-	-	1	-	1	:	:
3 ROM	138	134	94	40	-	4	-	4	347	0,6
4 ROM	253	244	206	38	-	9	-	9	810	0,6
5 ROM	158	152	141	11	-	6	-	6	558	0,6
6 ROM	97	91	83	8	-	6	-	6	342	0,5
7 ROM	52	50	48	2	-	2	-	2	206	0,5
8 ROM OG MER	69	69	66	3	-	-	-	-	271	0,4

TABELL 12. BEBODDE BOLIGER, ROM OG BOSATTE ETTER BOLIGTETTHET

	I ALT	BOSATTE PR. ROM, INKL. KJØKKEN PÅ 6 KVM. OG MER									0 ROM ELLER UOPP- GITT
		UNDER	0,25-	0,50-	0,75-	1,00-	1,25-	1,50-	1,75-	2,00	
		0,25	0,49	0,74	0,99	1,24	1,49	1,74	1,99	OG MER	
BEBODDE BOLIGER	869	86	254	247	112	127	28	11	-	4	-
ROM	4 788	567	1 519	1 357	622	553	123	38	-	9	-
BOSATTE	2 731	98	525	797	497	573	163	59	-	19	-
ROM PR. BOLIG	5,5	5,6	6,0	5,5	5,6	4,4	4,4	3,5	-	2,3	-
BOSATTE PR. BOLIG	3,1	1,1	2,1	3,2	4,4	4,5	5,8	5,4	-	4,8	-

TABELL 13. BEBODDE BOLIGER, ROM OG BOSATTE ETTER BOLIGENS UTSTYR

	I ALT	INNLAGT VANN I HUSET								IKKE INN- LAGT VANN I HUSET	UOPP- GITT
		EGET WC		FELLES WC		EGET ELLER FELLES WC OG UTEN BAD		UTEN WC			
		I ALT	I ALT	EGET BAD	FELLES BAD	EGET BAD	FELLES BAD	EGET ELLER FELLES BAD	UTEN BAD		
BEBODDE BOLIGER	869	860	543	34	3	33	39	69	139	9	-
ROM	4 788	4 754	3 165	163	13	100	197	407	709	34	-
BOSATTE	2 731	2 719	1 925	74	8	63	84	200	365	12	-
ROM PR. BOLIG	5,5	5,5	5,8	4,8	4,3	3,0	5,1	5,9	5,1	3,8	-
BOSATTE PR. BOLIG	3,1	3,2	3,5	2,2	2,7	1,9	2,2	2,9	2,6	1,3	-
BOSATTE PR. ROM	0,6	0,6	0,6	0,5	0,6	0,6	0,4	0,5	0,5	0,4	-

TABELL 14. BEBODDE BOLIGER, ROM OG BOSATTE ETTER EIER-/LEIERFORHØLDET TIL BOLIGEN

	I ALT	BOLIGINNEHVEREN DISPONERER BOLIGEN SOM								TJEN- ESTE- ELLER FOR- PAK- INN- TER- BOLIG	UOPP- GITT
		EIER	LEIEBOER								
			MED AKSJE/ANDEL				UTEN AKSJE/ANDEL				
			I ALT	I ALT	MED INN- SKOTT	UTEN INN- SKOTT	I ALT	MED INN- SKOTT	UTEN INN- SKOTT		
BEBODDE BOLIGER ...	869	600	192	4	-	4	188	-	188	77	-
ROM	4 788	3 541	907	20	-	20	887	-	887	340	-
BOSATTE	2 731	2 042	436	11	-	11	425	-	425	253	-
ROM PR. BOLIG	5,5	5,9	4,7	5,0	-	5,0	4,7	-	4,7	4,4	-
BOSATTE PR. BOLIG .	3,1	3,4	2,3	2,8	-	2,8	2,3	-	2,3	3,3	-
BOSATTE PR. ROM ...	0,6	0,6	0,5	0,6	-	0,6	0,5	-	0,5	0,7	-

TABELL 15. FOLKEMENGDEN ETTER ALDER, KJØNN OG TELLINGSKRETS

TELLINGSKRETS OG KJØNN	I ALT	ALDER									
		UNDER 7	7-15	16-19	20-24	25-29	30-39	40-49	50-59	60-69	70 OG OVER
KOMMUNEN I ALT	2 780	280	458	203	178	157	254	310	372	282	286
MENN I ALT	1 411	134	230	112	104	80	129	159	179	141	143
UGIFTE	691	134	230	112	84	34	24	18	23	15	17
GIFTE OG SEPARERTE	663	-	-	-	20	46	103	139	153	116	86
FØR GIFTE	57	-	-	-	-	-	2	2	3	10	40
KVINNER I ALT	1 369	146	228	91	74	77	125	151	193	141	143
UGIFTE	579	146	228	86	45	7	5	7	15	17	23
GIFTE OG SEPARERTE	661	-	-	5	29	70	118	138	158	97	46
FØR GIFTE	129	-	-	-	-	-	2	6	20	27	74
TETTBYGDE KRETSE I ALT ...	347	41	60	28	23	22	29	43	47	32	22
MENN	177	21	33	18	12	11	17	18	22	16	9
KVINNER	170	20	27	10	11	11	12	25	25	16	13
05 GRONG	347	41	60	28	23	22	29	43	47	32	22
MENN	177	21	33	18	12	11	17	18	22	16	9
KVINNER	170	20	27	10	11	11	12	25	25	16	13
SPREDBYGDE KRETSE I ALT .	2 431	239	398	175	155	135	225	266	324	250	264
MENN	1 233	113	197	94	92	69	112	140	157	125	134
KVINNER	1 198	126	201	81	63	66	113	126	167	125	130
01 BERGSMO	479	46	80	41	29	28	39	62	64	35	55
MENN	232	16	36	20	17	14	19	31	37	17	25
KVINNER	247	30	44	21	12	14	20	31	27	18	30
02 ØYHEIM	126	12	20	9	8	7	12	11	14	24	9
MENN	69	8	9	6	6	4	6	6	6	13	5
KVINNER	57	4	11	3	2	3	6	5	8	11	4
03 DUUN	169	16	29	13	12	7	13	20	23	17	19
MENN	94	10	16	7	10	5	5	6	16	8	11
KVINNER	75	6	13	6	2	8	14	7	7	9	8
04 LEKSIS	141	7	19	9	9	4	7	20	25	20	21
MENN	69	2	8	5	5	2	3	10	13	12	9
KVINNER	72	5	11	4	4	2	4	10	12	8	12
06 MEDIA	397	35	56	31	28	31	32	44	58	42	40
MENN	200	15	28	18	14	20	17	23	23	21	21
KVINNER	197	20	28	13	14	11	15	21	35	21	19
07 FORMFOSS	126	15	11	9	15	8	7	15	21	16	9
MENN	63	7	5	3	9	4	6	8	8	8	5
KVINNER	63	8	6	6	6	4	1	7	13	8	4
08 GODEJORD	56	5	5	3	2	2	5	5	14	7	8
MENN	29	2	1	1	2	-	3	3	8	5	4
KVINNER	27	3	4	2	-	2	2	2	6	2	4
09 GARTLAND	264	34	57	16	16	12	31	27	25	19	27
MENN	138	18	38	8	8	4	16	18	9	7	12
KVINNER	126	16	19	8	8	8	15	9	16	12	15
10 FISKUM	377	38	72	23	17	19	53	36	30	47	42
MENN	187	21	35	12	8	9	23	22	13	21	23
KVINNER	190	17	37	11	9	10	30	14	17	26	19
11 SOLUM	141	13	20	12	12	6	8	13	27	12	18
MENN	73	4	10	7	9	3	5	5	12	8	10
KVINNER	68	9	10	5	3	3	3	8	15	4	8
12 FJERDINGEN	155	18	29	9	7	11	18	13	23	11	16
MENN	79	10	11	7	4	4	9	8	12	5	9
KVINNER	76	8	18	2	3	7	9	5	11	6	7
UTEN FAST BOPEL I ALT	2	-	-	-	-	-	-	1	1	-	-
MENN	1	-	-	-	-	-	-	-	-	-	-
KVINNER	1	-	-	-	-	-	-	-	1	-	-

TABELL 16. PERSONER 16 ÅR OG OVER ETTER VIKTIGSTE KILDE TIL LIVSCPPHOLD, NÆRING, KJØNN OG TELLINGSKRETS

VIKTIGSTE KILDE TIL LIVSOPPHOLD											
INNTÆKT AV EGET ARBEID											
TELLINGSKRETS OG KJØNN	I ALT	NÆRING							PEN- SJON, TRYGD	FOR- MUE, LAN, STI- PEND M.V.	HUSAR- BEID I HJEM- MET, FORSØR- GET
		I ALT	JORD- SKOG- BRUK, FISKE M.V., HVAL- FANGST	INDU- STRI- M.V., BYGGE- OG ANL. VIRK- SOMHET	VARE- HANDEL	SAM- FERD- SEL	TJEN- ESTE- YTENDE NÆR- INGER	UOPP- GITT			
KOMMUNEN I ALT	2 042	986	302	272	56	127	225	4	413	68	575
MENN	1 047	737	225	266	33	108	101	4	187	40	83
KVINNER	995	249	77	6	23	19	124	-	226	28	492
TETTBYGDE KRETSE I ALT ...	246	119	11	33	9	32	34	-	37	7	83
MENN	123	87	8	33	6	27	13	-	16	5	15
KVINNER	123	32	3	-	3	5	21	-	21	2	68
05 GRONG	246	119	11	33	9	32	34	-	37	7	83
MENN	123	87	8	33	6	27	13	-	16	5	15
KVINNER	123	32	3	-	3	5	21	-	21	2	68
SPREDTBYGDE KRETSE I ALT .	1 794	867	291	239	47	95	191	4	374	61	492
MENN	923	650	217	233	27	81	88	4	170	35	68
KVINNER	871	217	74	6	20	14	103	-	204	26	424
01 BERGSMO	353	171	58	49	12	13	39	-	75	11	96
MENN	180	129	44	48	9	9	19	-	30	7	14
KVINNER	173	42	14	1	3	4	20	-	45	4	82
02 ØYHEIM	94	51	24	23	1	2	1	-	20	1	22
MENN	52	40	14	23	1	2	-	-	9	1	2
KVINNER	42	11	10	-	-	-	1	-	11	-	20
03 DUUN	124	63	32	14	-	4	11	2	24	5	32
MENN	68	49	24	13	-	4	6	2	12	4	3
KVINNER	56	14	8	1	-	-	5	-	12	1	29
04 LEKSÅS	115	62	20	13	5	9	15	-	28	2	23
MENN	59	40	13	12	4	8	3	-	13	-	6
KVINNER	56	22	7	1	1	1	12	-	15	2	17
06 MEDIA	306	145	20	35	7	23	60	-	69	11	81
MENN	157	101	15	35	3	20	28	-	31	8	17
KVINNER	149	44	5	-	4	3	32	-	38	3	64
07 FORMOFDSS	100	50	11	12	4	10	13	-	13	10	27
MENN	51	39	11	12	3	8	5	-	6	5	1
KVINNER	49	11	-	-	1	2	8	-	7	5	26
08 GODEJORD	46	20	14	2	1	2	1	-	11	2	13
MENN	26	17	12	2	1	2	-	-	6	1	2
KVINNER	20	3	2	-	-	-	1	-	5	1	11
09 GARTLAND	173	84	39	20	4	11	10	-	38	4	47
MENN	82	59	27	19	1	9	3	-	15	2	6
KVINNER	91	25	12	1	3	2	7	-	23	2	41
10 FISKUM	267	116	23	39	9	14	30	1	56	12	83
MENN	131	89	17	39	3	12	17	1	25	7	10
KVINNER	136	27	6	-	6	2	13	-	31	5	73
11 SOLUM	108	50	27	10	1	3	8	1	21	3	34
MENN	59	44	24	10	-	3	6	1	11	-	4
KVINNER	49	6	3	-	1	-	2	-	10	3	30
12 FJERDINGEN	108	55	23	22	3	4	3	-	19	-	34
MENN	58	43	16	20	2	4	1	-	12	-	3
KVINNER	50	12	7	2	1	-	2	-	7	-	31
UTEN FAST BOPEL I ALT	2	-	-	-	-	-	-	-	2	-	-
MENN	1	-	-	-	-	-	-	-	1	-	-
KVINNER	1	-	-	-	-	-	-	-	1	-	-

TABELL 17. HOVEDTALL FOR HUS OG BEBODDE BOLIGER I DE ENKELTE TELLINGSKRETSE

TELLINGSKRETS	HUS				BEBODDE BOLIGER						BO-SAT- TE PR. ROM	
	AV DISSE:				AV DISSE MED:							
	I ALT	VAN.HUS	BYGGEAR		I ALT	INNLAGT VANN I HUSET	EGET OG EGET BAD	WC BAD ELLERS	WC OG FELLES UTEN BAD	EGET ELLER FELLES WC OG BAD UTEN WC		EGET ELLER FELLES BAD OG UTEN WC
		TILKN. GARDS- DRIFT, FRITTL. ENEBOL.	1946-	1961-								
KOMMUNEN I ALT	728	613	260	119	869	860	543	70	39	69	0,6	
TETTBYGDE KRETSE I ALT ...	88	66	39	12	111	111	86	10	1	5	0,6	
05 GRONG	88	66	39	12	111	111	86	10	1	5	0,6	
SPREDBYGDE KRETSE I ALT .	640	547	221	107	758	749	457	60	38	64	0,6	
01 BERGSMO	127	116	35	20	146	145	89	11	8	13	0,6	
02 ØYHEIM	35	30	9	3	42	41	20	4	2	2	0,5	
03 DUUN	38	34	12	5	49	49	31	4	1	8	0,6	
04 LEKSÅS	45	37	12	2	55	53	29	9	4	10	0,5	
06 MEDIA	97	75	42	25	120	119	83	9	4	3	0,6	
07 FORMOFØSS	38	29	15	3	42	41	24	2	5	3	0,5	
08 GODEJORD	22	21	7	3	23	22	7	1	1	3	0,5	
09 GARTLAND	63	58	20	13	75	75	50	7	1	5	0,6	
10 FISKUM	96	80	31	21	115	115	72	8	8	6	0,6	
11 SØLUM	38	35	19	1	43	43	21	3	2	8	0,5	
12 FJERDINGEN	41	32	19	11	48	46	31	2	2	3	0,6	

KRETSFORTEGNELSE

Krets- nr.	Navnet på kretsen	Krets- type ¹⁾	Omfang
0	Uten fast bopel	0	..
1	Bergsmo	S	Gnr. 1, 6-13, 15 og 16.
2	Øyheim	S	Gnr. 2-5 og 14.
3	Duun	S	Gnr. 17-22, gnr. 23 bnr. 7-12, 14, 18 og 22.
4	Leksås	S	Gnr. 30, 31 og 33.
5	Grong	T	Se vedlegg 3.
6	Mediå	S	Gnr. 24 bnr. 1 og 3-5, gnr. 25 bnr. 1, 1/2, 5-8, 10, 12-14, 18-20, 22 og 24-30, gnr. 28 bnr. 1, 4, 8, 11, 13, 50, 64, 67, 82-84, 100, 111 og 117, gnr. 29. Unntatt bnr. under krets 5.
7	Formofoss	S	Gnr. 23 bnr. 16, 19, 20, 23-25 og 27, gnr. 24 bnr. 6-8, 12-14, 18, 19, 22, 23, 25-31, 33, 34 og 38, gnr. 25 bnr. 4, 9 og 16.
8	Godejord	S	Gnr. 26, gnr. 28 bnr. 15 og 61.
9	Gartland	S	Gnr. 34-37.
10	Fiskum	S	Gnr. 38, 40 og 41.
11	Solum	S	Gnr. 39 og 42-44.
12	Fjerdingsgen	S	Gnr. 45, 46 og 48.

1) T = Tettbygd krets. S = Spredtbygd krets.

b. INNDELINGEN I SOGN PR. 1. NOVEMBER 1970

Navnet på sognet	Omfang (tellingskretsnr.)	Navnet på sognet	Omfang (tellingskretsnr.)
Grong	1 - 8	Harran	9 - 12

c. OVERSIKT OVER ENDRINGENE I KOMMUNEINDELINGEN MELLOM TELLINGEN I 1960 OG TELLINGEN I 1970

Kretsnr. i 1970-tellingen	Kommune i 1960-tellingen	Kretsnr. i 1970-tellingen	Kommune i 1960-tellingen
1 - 8	1742 Grong	9 - 12	1741 Harran

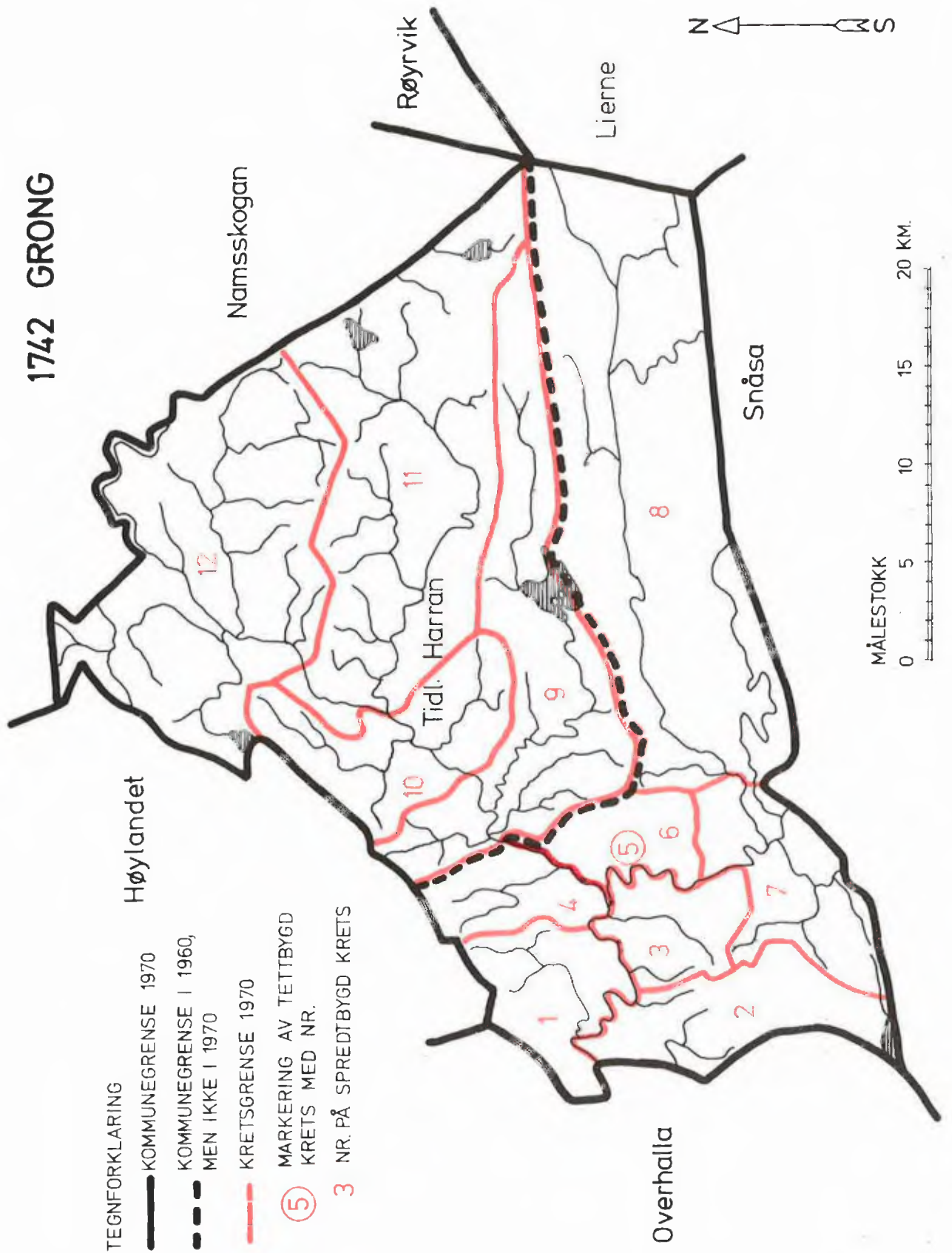

1742 GRONG

TETTBYGD KRETS

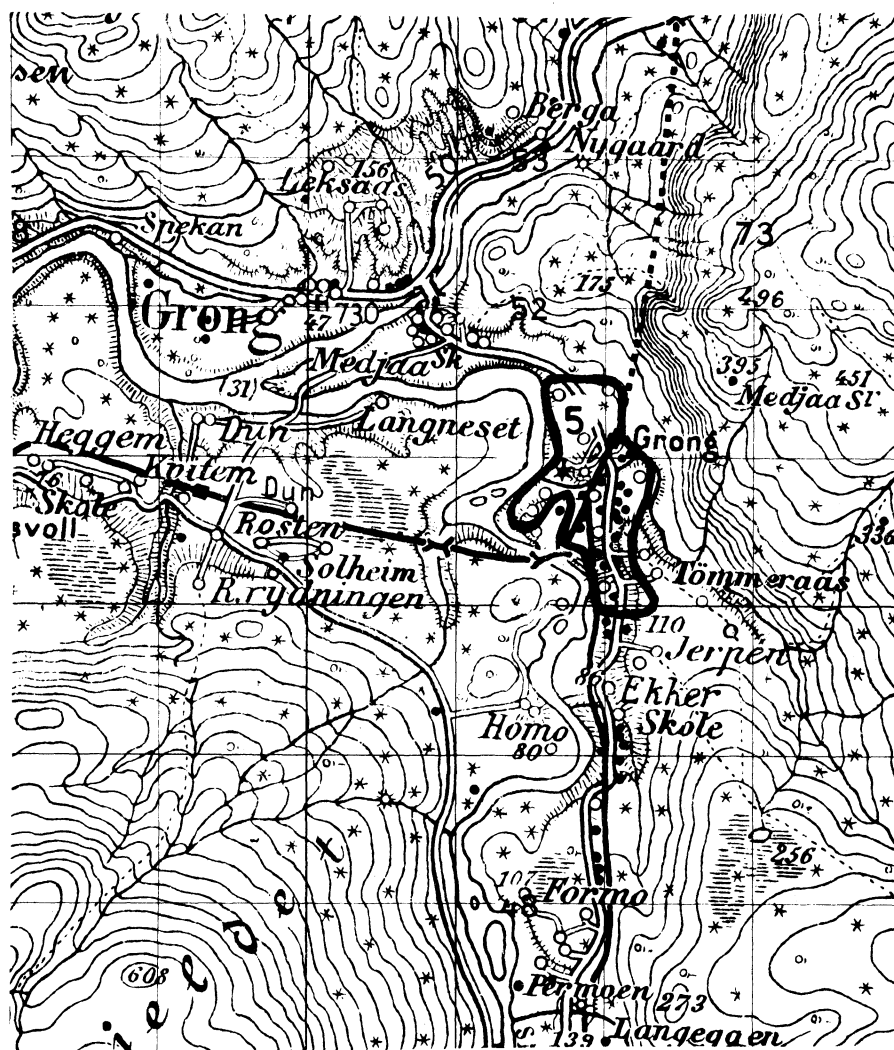

MÅLESTOKK 1: 50 000

0 1 2 3 KM.

TEGNFORKLARING

— KRETSGRENSE 1970

5 NR. PÅ TETTBYGD KRETS



Med samtykke fra Norges Geografiske Oppmåling er N.G.O.'s kartmateriale brukt som kartgrunnlag.