

STATISTISKE KOMMUNEHEFTER

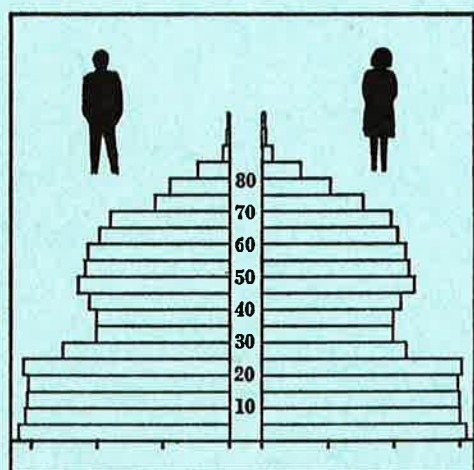

FOLKE- OG BOLIGTELLING

1. NOVEMBER 1970

0412 **RINGSAKER**

STATISTISK SENTRALBYRÅ
OSLO

STATISTISKE KOMMUNEHEFTER



FOLKE- OG BOLIGTELLING
1. NOVEMBER 1970

0412 RINGSAKER

STATISTISK SENTRALBYRÅ
OSLO 1974



FORORD

Den første statistikken utarbeidd på grunnlag av oppgaver til folketellingen i 1970, ble publisert i desember 1971 i heftet "Folkemengden etter alder og ekteskapeleg status, 31. desember 1970".

I serien Statistiske kommunehefter legger Statistisk Sentralbyrå fram de viktigste resultater fra Folke- og bolig telling 1970 for hver enkelt kommune. Heftene vil bli utgitt fra midten av 1972 til siste halvdel av 1973. Da kontrollen av tellingsoppgavene ikke er avsluttet når kommuneheftene utarbeides, er tallene i disse heftene foreløpige.

Endelige tall for hele landet vil bli publisert i 6 hefter som ventes å bli utgitt i 1974. Disse publikasjonene vil også inneholde tabeller med geografiske fordelinger. I tillegg til de tabellene som blir trykt, vil det bli utarbeidd tabeller med mer detaljert statistikk. På grunnlag av tellingsresultatene vil det videre bli utarbeidd et bosettingskart og flere større spesialartikler.

Professor Hallstein Myklebost, Geografisk Institutt, Universitetet i Oslo, har vært Byråets konsulent i arbeidet med kretsinnndelingen.

Statistisk Sentralbyrå, Oslo, 2. mai 1972

Petter Jakob Bjerve

Einar Jensen

The first part of the document discusses the importance of maintaining accurate records of all transactions. It emphasizes that proper record-keeping is essential for the success of any business and for the protection of the interests of all parties involved. The document then goes on to describe the various methods and techniques used to collect and analyze data, highlighting the need for consistency and reliability in the information gathered.

The second part of the document focuses on the analysis of the collected data. It explains how the data is processed and interpreted to identify trends and patterns, and how this information is used to make informed decisions. The document also discusses the challenges associated with data analysis and provides strategies to overcome these challenges, such as using advanced statistical tools and techniques.

The final part of the document concludes with a summary of the key findings and recommendations. It reiterates the importance of ongoing monitoring and evaluation to ensure that the data remains relevant and useful over time. The document also provides a list of references and resources for further reading on the subject.

INNHold

	Side
Prinsipper og definisjoner	7
1. Omfanget av Folke- og bolig telling 1970	7
2. Definisjon av personkjennemerker	7
3. Definisjon av familie- og husholdningstype	10
4. Definisjon av hus og bolig og hus- og boligkjennemerker	11
5. Inndelingen i tellingskretser	13
6. Merknader til tabell 1	14
Ta b e l l e r	
1. Folkemengden ved folketellingene 1801-1970	16
2. Folkemengden etter kjønn og inntektstakernes viktigste kilde til livsopphold og næring ...	16
3. Personer 16 år og over etter yrkesaktivitet, kjønn og alder	16
4. Personer 16 år og over med minst 100 arbeidstimer etter yrkesstatus, arbeidstid, kjønn og næring/yrkesområde	17
5. Personer 16-69 år etter yrkesaktivitet, kjønn og høyeste utdanning	18
6. Yrkesaktive, skoleelever og studenter 16 år og over etter kjønn og arbeids-/skole-/studie- sted pr. 1. november 1970	19
7. Familier og personer etter familietype og husholdningstype	19
8. Personer 16 år og over med egen bolig etter alder, ekteskapelig status og kjønn	19
9. Hus, boliger, rom og bosatte etter hustype	20
10. Beboede boliger etter hustype og byggeår, og hus, rom og bosatte etter husets byggeår	20
11. Beboede boliger etter hustype og tallet på rom, og bosatte etter tallet på rom i boligen .	20
12. Beboede boliger, rom og bosatte etter bolig tetthet	21
13. Beboede boliger, rom og bosatte etter boligens utstyr	21
14. Beboede boliger, rom og bosatte etter eier-/leierforholdet til boligen	21
15. Folkemengden etter alder, kjønn og tellingskrets	22
16. Personer 16 år og over etter viktigste kilde til livsopphold, næring, kjønn og tellings- krets	25
17. Hovedtall for hus og beboede boliger i de enkelte tellingskretser	28
V e d l e g g	
1 a. Kretsfortegnelse	30
1 b. Inndelingen i sogn pr. 1. november 1970	34
1 c. Oversikt over endringene i kommuneinndelingen mellom tellingen i 1960 og tellingen i 1970	34
2. Kartskisse over kretsinnndelingen	35
3. Oversiktskart over tettbygde kretser	37

S t a n d a r d t e g n .

- .. Oppgave mangler
- : Tall kan ikke offentliggjøres
- Null



PRINSIPPER OG DEFINISJONER

1. OMFANGET AV FOLKE- OG BOLIGTELLING 1970

Folketellingen omfatter alle personer (også utenlandske statsborgere) som ifølge Forskrifter av 20. januar 1970 om ordningen og føringen av folkeregistrene, var registrert som bosatt i Norge på tellingstidspunktet den 1. november 1970.

I boligteellingen har en med alle hus og privatboliger (privatleiligheter m.v.) hvor minst én person var registrert bosatt den 1. november 1970. Hus og boliger som var ubodd eller som var bebodd bare av midlertidig tilstedeværende (f.eks. ugifte personer som oppholdt seg utenom foreldrenes hjem på grunn av studier), omfattes således ikke av tellingen. Heller ikke er boliger for forpleide i aldershjem, pleiehjem og barnehjem og for losjerende i pensjonater, hoteller o.l. med. Hus hvor alle eller en del av de registrert bosatte var forpleide eller losjerende, er derimot inkludert.

I avsnitt 2 er det gjort nærmere rede for bostedsbegrepet (det sted som en person skal regnes som bosatt) og i avsnitt 4 for hus- og boligbegrepet.

2. DEFINISJON AV PERSONKJENNERMERKER

Når ikke annet er nevnt, refererer personopplysningene seg til den 1. november 1970.

Bosted

Den enkelte person er i tellingen regnet å ha sitt bosted i den kommune og i den bolig hvor vedkommende var registrert som bosatt den 1. november 1970 ifølge forskriftene om ordningen og føringen av folkeregistrene. Hovedregelen er her at en person skal registreres som bosatt der hvor vedkommende regelmessig tar sin døgnhvile. De viktigste registreringsreglene er ellers:

Bostedsforhold	Skal registreres som bosatt i
Gift person som p.g.a. arbeid, studier, avtjening av verneplikt e.l. oppholder seg utenom ektefellenes felles bolig	Ektefellenes felles bolig
Ugift person som p.g.a. studier, skolegang eller avtjening av verneplikt oppholder seg utenom foreldrenes/forsørgers bolig	Foreldrenes/forsørgers bolig
Ugift person med eget arbeid og som vanligvis ikke bor hos foreldre/forsørger	Boligen der personen vanligvis bor
Person som p.g.a. ferie, besøk hos kjente, forretningsreise e.l. er fraværende fra boligen der vedkommende vanligvis bor	Boligen der personen vanligvis bor
Person som er forpleid i barnehjem, aldershjem, pleiehjem eller er satt bort i privat pleie	Barnehjemmet, aldershjemmet, pleiehjemmet eller boligen hvor personen er i pleie. (På grunn av registreringsvanker er imidlertid en del personer som var anbrakt i pleiehjem, registrert som bosatt i privatbolig på tellingstidspunktet.)
Person som er innlagt på sykehus eller anbrakt på arbeidsskole, arbeidsanstalt eller i fengsel	Boligen der personen var bosatt før innleggelsen eller anbringelsen

Personer som ikke kan henføres til en bestemt bolig, er regnet til gruppen "Uten fast bopel". Av registreringstekniske grunner har en imidlertid i tellingen også måttet ta med enkelte personer med fast bosted i denne gruppen. Personer uten fast bopel er som regel registrert som bosatt i den kommunen hvor de sist hadde fast bosted.

I det følgende er begrepet "Bosatt" brukt i samme betydning som begrepet "Registrert bosatt". Det er ikke som ved tidligere tellinger, hentet inn opplysninger om midlertidig bosted. Fra 1970-tellingen kan det derfor ikke gis oppgaver over den tilstedeværende befolkning.

Alder

I fordelingene etter alder er den enkelte person gruppert etter alder pr. 31. desember 1970 (1970 minus fødselsår), og ikke som ved tidligere tellinger etter alder på tellingstidspunktet.

Ekteskapelig status

Det er brukt fire hovedgrupperinger etter ekteskapelig status, nemlig ugifte, gifte, separerte og før gifte. Som før gifte er regnet skilte, enker og enkemenn.

Utdanning

Opgavene over utdanning omfatter enkeltutdanninger på heltid av minst 5 måneders normal varighet og deltidsutdanninger av tilsvarende varighet. For personer med flere enkeltutdanninger, er den utdanning som har lengst samlet varighet (normal varighet av enkeltutdanningen tillagt varigheten av den forutdanning som kreves) regnet som høyeste utdanning. Av utdanninger med lik samlet varighet, er den som antas å være av størst yrkesmessig betydning, oppfattet som personens høyeste utdanning. Klassifiseringen er i samsvar med Standard for utdanningsgruppering (Statistisk Sentralbyrås Håndbøker, nr. 28). I tellingen er det imidlertid foretatt følgende tre-delning av standardens gymnasnivå (samlet utdanningsvarighet 10-12 år):

1. Utdanning på gymnasnivå I (10 år)
2. Utdanning på gymnasnivå II (11 år)
3. Utdanning på gymnasnivå III (12 år)

Videre er utvidet grunnskoleutdanning (10. frivillig år) i tellingen gruppert sammen med 9-årig grunnskole, mens den er skilt ut som egen gruppe under gymnasnivå i Standard for utdanningsgruppering.

Yrkesaktivitet

Som yrkesaktivitet er regnet alt arbeid mot vederlag, enten i form av lønn, inntekt av egen bedrift, naturalier e.l., inklusive arbeid som familiemedlem uten fast lønn i familiebedrift (f.eks. gårdsbruk, forretning m.v.), vernepliktstjeneste og tilsvarende pliktstjeneste, men eksklusive husarbeid for egen familie.

I gruppen "Med yrkesaktivitet" er tatt med alle personer 16 år og over som utførte yrkesaktivitet i hele eller en del av perioden 1. november 1969 - 31. oktober 1970, også personer som begynte eller sluttet i arbeidslivet i denne perioden, deltidsarbeidere og elever og studenter som hadde hatt feriearbeid.

I tidligere tellinger er personer med inntekt av egen yrkesaktivitet som viktigste kilde til livsopphold, regnet til yrkesbefolkningen (personer med yrke). I disse tellingene avviker imidlertid definisjonen av yrkesaktivitet på enkelte punkter fra definisjonen som er gitt ovenfor. I 1970-tellingen er ikke en bestemt gruppe av personer regnet som yrkesbefolkning. Det er imidlertid gitt fordelinger etter viktigste kilde til livsopphold og etter arbeidstid.

Viktigste kilde til livsopphold

Personer 16 år og over er gruppert etter den kilde til livsopphold som var viktigst de siste 12 månedene før tellingstidspunktet.

Med inntekt av eget arbeid er ment inntekt av egen yrkesaktivitet.

"Pensjon, trygd" omfatter syketrygd, arbeidsløshetsstrygd, forsørgertrygd, uføretrygd, alderstrygd, yrkesskadetrygd, krigspensjon, bedriftspensjon o.l. Ektefeller som hadde hver sin pensjon som viktigste kilde til livsopphold, er begge gruppert under denne kilden til livsopphold. I disse tilfellene er således ikke den ene ektefellen regnet som forsørget eller å ha husarbeid i hjemmet som viktigste kilde til livsopphold.

Som formue, lån m.v. er også regnet føderåd, leieinntekt, forpaktningssinntekt, annen formuesinntekt og utbetalinger i samband med livsforsikring eller individuell pensjonsforsikring.

"Stipend m.v." omfatter foruten stipend, underhold fra andre enn privatpersoner (f.eks. stønader fra det offentlige, institusjoner eller bedrifter), unntatt pensjon og trygd.

I gruppen "Husarbeid i hjemmet, forsørget" er tatt med alle personer som ikke hadde en av kildene som er spesifisert foran, som den viktigste kilde til livsopphold.

Inntektstaker/Ikke-inntektstaker

Som inntektstakere er regnet personer 16 år og over med inntekt av eget arbeid; pensjon, trygd m.v.; formue, lån m.v. eller stipend m.v. som viktigste kilde til livsopphold. Tilsvarende er som ikke-inntektstakere regnet alle personer under 16 år og personer 16 år og over som under viktigste kilde til livsopphold er gruppert på "Husarbeid i hjemmet, forsørget". Husmødre som ikke var inntektstakere, er skilt ut som egen gruppe. Denne gruppen omfatter gifte kvinner 16 år og over med husarbeid i hjemmet som viktigste kilde til livsopphold.

I tabell 2 er ikke-inntektstakere gruppert etter samme kilde til livsopphold/næring som en inntektstaker i samme familie (definisjon av familieenheten er gitt i avsnitt 3). Denne inntektstakeren er valgt ut etter følgende prioritetsrekkefølge:

1. Mannlig ektefelle/far
2. Kvinnelig ektefelle/mor
3. Eldste sønn, nest eldste sønn osv.
4. Eldste datter, nest eldste datter osv.

Personer som tilhørte familie uten en eneste inntektstaker, er i tabell 2 gruppert under uoppgitt kilde til livsopphold.

Elever, studenter (tabell 5)

Som elever og studenter er i tabell 5 regnet personer som i løpet av de siste 12 måneder før tellingstidspunktet, gikk på skole eller studerte, uten hensyn til andre aktiviteter som f.eks. yrkesaktivitet.

Arbeidstid

Opgavene over arbeidstid gjelder perioden 1. november 1969 - 31. oktober 1970 og omfatter tid som er gått med til yrkesaktivitet. Tid som er brukt til skolearbeid, studier og husarbeid for egen familie, er således ikke inkludert. Personer som i perioden hadde mindre enn i alt én måneds sykefravær, og ellers - bortsett fra ferie - arbeidet full dag hele perioden, er regnet å ha hatt heldagsarbeid.

Generelt om grupperingen etter næring, yrke og yrkesstatus

Personer 16 år og over med yrkesaktivitet er gruppert på næring etter arten av virksomheten til den bedrift som den enkelte arbeidet i hele tiden eller lengst tid de siste 12 måneder før tellingstidspunktet. Disse personene er videre gruppert på det yrke og den yrkesstatus som de hadde hele tiden eller lengst tid i bedriften i 12-månedersperioden.

Næring

Næringsgrupperingen er foretatt etter 1960-utgaven av Standard for næringsgruppering i offentlig norsk statistikk (Statistisk Sentralbyrås Håndbøker, nr. 9). Denne standarden er i samsvar med International Standard Industrial Classification of All Economic Activities (ISIC), Rev. 1.

Med begrepet "Industri m.v." som er brukt i tabelldelen, er ment næringene bergverksdrift m.v., industri og kraft- og vannforsyning m.v. Videre er som "Samferdsel" regnet næringene sjøtransport og annen samferdsel. Samlegruppen "Tjenesteytende næringer" omfatter finansinstitusjoner, eierdrift, offentlig administrasjon og forsvar, offentlig og privat tjenesteyting og personlig tjenesteyting. I tabell 4 er under "Annen tjenesteyting" tatt med næringsgrenene hotell- og restaurantdrift og vask, rensing og andre personlige tjenester.

Yrke

Yrkesgrupperingen er foretatt etter Standard for yrkesgruppering i offentlig norsk statistikk (utgitt av Arbeidsdirektoratet i 1965) som i prinsippet følger 1958-utgaven av International Standard Classification of Occupations (ISCO).

Yrkesstatus

I tellingen er det brukt følgende fire grupperinger etter yrkesstatus:

1. Ansatt
2. Selvstendig uten leid hjelp
3. Selvstendig med leid hjelp
4. Familienedlem uten fast lønn i familiebedrift

Personer (også medeiere) som arbeide i firmaer organisert som aksjeselskap, andelslag eller annen selskapsform med begrenset ansvar, er alltid regnet som ansatte.

En person er regnet som selvstendig (med eller uten leid hjelp) dersom vedkommende drev firmaet alene for egen regning eller sammen med andre som medeier med ubegrenset ansvar (f.eks. i ansvarlig selskap). I de tilfelle hvor ektefeller arbeide i felles virksomhet (f.eks. gårdsbruk, forretning) som ikke var organisert som aksjeselskap e.l., er den ene ektefellen regnet som selvstendig og den andre som familiemedlem uten fast lønn i familiebedrift. Gruppen "Familiemedlem uten fast lønn i familiebedrift" omfatter ellers personer som arbeide i familievirksomhet uten fast avtalt lønn og som verken var eier eller medeier i virksomheten. Et familiemedlem uten fast lønn kan imidlertid ha vederlag for arbeidet i form av kost og losji, andel av overskott e.l.

I tabell 4 er det gitt oppgaver over tallet på henholdsvis ansatte og selvstendige (med eller uten leid hjelp). Differansen mellom summer av disse tall og totaltall utgjør følgelig tallet på familiemedlemmer uten fast lønn i familiebedrift.

Arbeids-/skole-/studiested

Personer som pr. 1. november 1970 både hadde inntekt av eget arbeid og som gikk på skole eller studerte, er i tabell 6 gruppert som yrkesaktive og etter arbeidssted dersom arbeidstiden de foregående 12 månedene utgjorde minst 1 000 timer. I motsatt fall er de gruppert som skoleelever/studenter og etter skole-/studiested.

Som personer med annet arbeidssted er regnet personer som arbeide i flere kommuner, var til sjøs eller som arbeide i utlandet. Tilsvarende er personer som studerte i utlandet gruppert under annet studiested.

Egen bolig

Ektefeller som var bosatt i samme privatbolig og hvor minst én av ektefellene var boliginnehaver, er begge regnet å ha egen bolig. For øvrig er bare boliginnehaveren eller én av boliginnhaverne gruppert under "Egen bolig". Forpleide i aldershjem, barnehjem og pleiehjem og losjerende i pensjonater og hoteller m.v. er aldri regnet å ha egen bolig.

Definisjon av begrepet "Boliginnehaver" er gitt i kapittel 4 under avsnittet "Eier-/leierforhold".

3. DEFINISJON AV FAMILIE OG HUSHOLDNINGSTYPE

Grupperingene på familie og husholdningstype refererer seg til tellingstidspunktet den 1. november 1970.

Familie

Til én og samme familie er regnet:

1. Ektepar og eventuelle ugifte barn registrert bosatt i samme privatbolig, aldershjem, pleiehjem, pensjonat, hotell e.l.
2. Far/mor med ugifte barn registrert bosatt i samme privatbolig, aldershjem, pleiehjem, pensjonat, hotell e.l.
3. Hver enkelt person som ikke hører inn under noen av de to gruppene som er spesifisert ovenfor (bl.a. personer uten fast bopel). Disse personene danner således hver for seg egen familie (familie med én person).

I familier med ektepar er også tatt med eventuelle ugifte barn av bare den ene ektefellen og ugifte adoptivbarn og stebarn, men ikke fosterbarn.

Av reglene som er nevnt ovenfor, går det fram at personer (f.eks. ektefeller) som ikke var registrert bosatt i samme privatbolig, aldershjem, pleiehjem, pensjonat, hotell e.l., aldri er gruppert under samme familie. Videre går det fram at gifte, separerte, skilte, enker og enkemenn ikke i noe tilfelle er regnet til samme familie som foreldrene. Når f.eks. et ektepar bor sammen med en skilt datter, danner ektefellene egen familie og datteren egen familie. Ellers kan nevnes at ugifte søsken som har felles bolig, men hvor ingen av foreldrene er bosatt, hver for seg er regnet som særskilt familie.

Husholdningstype

Det er skilt mellom tre hovedtyper av husholdning, nemlig privathusholdning, felleleshusholdning og annen husholdning.

Gruppen "Privathusholdning" omfatter personer som var registrert som bosatt i privatbolig. Denne husholdningstypen er videre splittet opp etter tallet på familier i husholdningen. Som husholdningsenhet er her regnet bolighusholdning (som omfatter alle bosatte i samme bolig) og ikke kosthusholdning som ved tidligere tellinger.

Til felleleshusholdning er regnet forpleide som var registrert bosatt i aldershjem, barnehjem og pleiehjem og losjerende som var registrert bosatt i pensjonat, hotell e.l.

Betjeningspersonale bosatt ved felleleshusholdninger er alltid gruppert under privathusholdning. Det samme gjelder militært personell som var bosatt i militærforlegning.

Annen husholdning omfatter personer uten fast bopel.

4. DEFINISJON AV HUS OG BOLIG OG HUS- OG BOLIGKJENNEMERKER

Hus- og boligopplysningene refererer seg til den 1. november 1970.

Hus

Som eget hus er som hovedregel regnet bygg som fra kjeller til loft er atskilt fra andre bygg. Fra denne regelen er det gjort følgende to unntak:

1. Hver enkelt bolig i vertikalt delte tomannsboliger og i rekke, kjede, atrium og terrasse er alltid regnet som særskilt hus.
2. Selv om det fra kjeller til loft er skillevegg(er) uten gjennomgang, er henholdsvis horisontalt delte tomannsboliger som er bygd sammen i rekke e.l., og hver enkelt blokk regnet til ett og samme hus.

Som nevnt under avsnitt 1, omfatter tellingen alle hus hvor minst én person var registrert som bosatt den 1. november 1970.

Bolig

Til en bolig (leilighet m.v.) er som hovedregel regnet rom som er bygd (eller ombygd) til bruk for én person eller for flere personer med fellesskap i kost og losji, og hvor det er adkomst til rommene (rommet) uten å måtte gå gjennom en annen bolig. Avgrensingen av boligenhetene er ellers foretatt etter følgende spesielle regler:

1. En hybel med egen inngang (utenfra eller fra korridor, oppgang e.l.) og som er bygd i tilknytning til en bolig, er regnet som særskilt bolig bare når hybelboeren (hybelboerne) selv holdt kosten.
2. Hybler uten egen inngang er ikke skilt ut som særskilte boliger.
3. I hybelbygg o.l. er hver enkelt hybel regnet som egen bolig, også i de tilfelle flere hybler har felles gang, hall, bad og/eller kjøkken.
4. I bygg for felleleshusholdning, i hus som er bygd i tilknytning til slike bygg og i militærforlegninger er hybler o.l. for ansatte regnet som særskilte boliger. Likeledes er rom som ble brukt av en ansatt med ektefelle og eventuelle barn, regnet til én og samme bolig.

Med privatbolig er i tellingen ment boliger som ikke er bebodd av forpleide i aldershjem, barnehjem og pleiehjem eller av losjerende i pensjonater, hoteller o.l. Boliger for ansatte (f.eks. sykepleiere) ved felleleshusholdninger er således regnet som privatboliger. Det samme gjelder boliger for befal m.v. i militærforlegninger.

Som nevnt under avsnitt 1, omfatter tellingen alle privatboliger hvor minst én person var registrert bosatt den 1. november 1970. Som betegnelse på disse boligene er i tabelldelen brukt "Bebodde boliger". For de enkelte hus som er med i tellingen, er det imidlertid hentet inn oppgaver over samlet tall på privatboliger (inkl. ubebodde boliger og boliger med bare midlertidig bosatte). Tallene på boliger i alt i tabell 9 gjelder disse boligene.

Rom

Oppgavene over tall på rom refererer seg til boliger som er med i tellingen, og omfatter beboelsesrom på 6 m² eller mer som kan nyttes året rundt. Bortsett fra i tabell 11, er også kjøkken på 6 m² eller mer inkludert. Entré, hall, bad, alkove, hems og rom som bare nyttes i næringsvirksomhet (f.eks. kontor) er ikke med.

Bosatte

Tallene på bosatte omfatter personer registrert som bosatt i privatboliger og således ikke personer som er regnet til felleleshusholdning og personer uten fast bopel.

Hustype

Som våningshus i tilknytning til gårdsdrift er - uansett hustype ellers - regnet hus hvor gårdbrukeren selv, forpakter eller kårfolk var bosatt, men ikke hus for gårdsarbeidere og hus på nedlagte bruk.

Hustypen "Frittliggende enebolig" omfatter hus med én bolig og med minst en halv meters avstand til nærmeste hus (unntatt garasje o.l.).

Til gruppen "Enebolig i rekke, kjede, atrium m.v." er også regnet husenhetene i vertikalt delte tomannsboliger.

Horisontalt delt tomannsbolig er hus med to vanlige leiligheter (som kan ha ulik størrelse) og hvor den ene leiligheten ligger i en etasje over den annen.

Hustypen "Annet småhus" omfatter hus med inntil 2½ etasjer (ekskl. underetasje), unntatt våningshus i tilknytning til gårdsdrift, eneboliger og horisontalt delte tomannsboliger. Hus som har én eller to vanlige leiligheter og hybelleilighet som er skilt ut som egen bolig, er også gruppert under denne hustypen.

Som blokk er regnet hus med 3 etasjer (ekskl. underetasje) eller mer.

Provisorisk boligbygg er hus m.v. som helt eller delvis er tatt i bruk til bolig for 10 år eller mindre (inkl. campingvogner, båter, telt, gammer o.l.).

Gruppen "Forretningsbygg m.v." omfatter hus hvor halvparten eller mindre av golvarealet nyttes til privatboliger, unntatt bygg for felleleshusholdning. Hus med to etasjer og hvor det er forretning i første etasje og bolig i annen etasje, er alltid gruppert under denne hustypen.

Som bygg for felleleshusholdning er regnet hus hvor det for bosatte og/eller midlertidig tilstedeværende er organisert felleleshusholdning. Hus i studentbyer o.l. er imidlertid aldri gruppert her. Av avgrensingsregler som det er gjort rede for under andre avsnitt, går det fram at oppgaver over tall på boliger, rom og bosatte i bygg for felleleshusholdning, bare omfatter privatboliger og rom og bosatte i disse boligene.

Byggeår

Som byggeår er for det enkelte hus regnet det år da minst halvparten av boligene i huset var ferdige til innflytning. Hus som er ombygget, er gruppert etter opprinnelig byggeår.

WC, bad

Boliger med eget wc/eget bad omfatter boliger med wc/bad som bare de bosatte i boligen har rett til å nytte, uten hensyn til om wc/bad ligger i eller utenfor boligen. Som boliger med felles wc/felles bad er regnet boliger som har wc/bad felles med en eller flere andre boliger.

Eier-/leierforhold

Personer med råderett over boligen som de er bosatt i (eier, leier den e.l.), er regnet som boliginnehavere.

Boliginnehavere (f.eks. medlemmer av borettslag) med aksje eller andel som gir boret til boligen, er alltid regnet som leieboere med aksje/andel, også i de tilfelle det er betalt innskott som er høyere enn pålydende verdi av aksjen/andelen.

Leieboere med innskott er boliginnehavere som har betalt innskott (f.eks. obligasjonsinnskott) for å leie boligen, men ikke leieboere som bare har betalt forskott på husleie.

Boliginnehavere som disponerer boligen vederlagsfritt eller som kårbolig, er regnet som leieboere.

En boliginnehaver er regnet å disponere boligen som tjenestebolig når den er stilt til disposisjon i samband med tjenesteforhold på vilkår av at boligen må fraflyttes når tjenesteforholdet opphører, uten hensyn til om det betales husleie eller ikke. Boliger som boliginnehaveren har aksje, andel eller innskott i, er imidlertid aldri regnet som tjenestebolig.

Gjennomsnittstall

Boliger pr. hus er lik tallet på privatboliger i hus som er med i tellingen (inkl. ubebodde boliger og boliger med bare midlertidig tilstedeværende) dividert med tallet på hus som er med i tellingen.

Bebodde boliger pr. hus er lik tallet på privatboliger som er med i tellingen dividert med tallet på hus som er med i tellingen.

Rom pr. bolig er lik tallet på rom (inkl. kjøkken på 6 m² eller mer) i privatboliger som er med i tellingen dividert med tallet på disse boligene.

Bosatte pr. bolig er lik tallet på bosatte i privatboliger dividert med tallet på privatboliger som er med i tellingen.

Bosatte pr. rom er lik tallet på bosatte i privatboliger dividert med tallet på rom (inkl. kjøkken på 6 m² eller mer) i privatboliger som er med i tellingen.

5. INNDELINGEN I TELLINGSKRETSE

For områder som i 1960 tilhørte herredskommune, er kretsinnstillingen foretatt av Byrådet og etter de samme retningslinjer som i 1960-tellingen. Følgende hovedregler er lagt til grunn for innstillingen:

1. En tellingskrets bør være mest mulig ensartet når det gjelder kommunikasjonsforhold, næringsstruktur og befolkningsutvikling.
2. Kretsgrenser må ikke skjære sogne- eller kommunegrenser.
3. En krets skal bestå enten bare av ett tettbygd strøk, del av tettbygd strøk eller av spredtbygd strøk. Som tettbygd strøk regnes områder med minst 200 bosatte på tellings-tidspunktet og hvor avstanden mellom bolighusene som regel ikke overstiger 50 meter. En hussamling som ligger mer enn 50 meter fra en tettbebyggelse, er imidlertid regnet som en del av det tettbygde strøket dersom hussamlingen naturlig hører sammen med tettbebyggelsen. Andre områder er regnet som spredtbygde strøk og er delt videre opp i tellingskretser.

I 1970-tellingen er det for områder som i 1960 tilhørte herredskommune, bare foretatt følgende endringer i kretsinnstillingen som da ble brukt:

1. Når regulering av kommune- eller sognegrenser førte til at en 1960-krets falt inn under mer enn én kommune eller ett sogn i 1970, er kretsen delt videre opp slik at kretsgrenser ikke skjærer kommune- eller sognegrenser.
2. Grensene for tettbygde strøk (og dermed for tettbygde kretser) er justert i samsvar med bosettingen pr. 1. november 1970 etter reglene for avgrensning av disse strøkene.
3. I de tilfelle avgrensingen i 1960-tellingen av spredtbygde kretser ikke var i samsvar med reglene for kretsinnstilling, er grensene justert i 1970-tellingen.

Innstillingen i tellingskretser av områder som i 1960 tilhørte bykommune, er foretatt av folke-registrene i samråd med kommunale myndigheter. I flere tilfelle er kretsinnstillingen for disse områdene ikke den samme som i 1960-tellingen. I begge tellingene er imidlertid grensene fastlagt slik at de ikke skjærer kommune- eller sognegrenser og at en krets består enten bare av tettbygd strøk eller bare av spredtbygd strøk (avgrenset etter reglene som er nevnt ovenfor).

Tettbygde strøk i områder som i 1960 tilhørte herredskommune, er vanligvis ikke delt opp i flere kretser. Byområder er imidlertid alltid regnet til flere kretser.

I vedlegg 1 a er det gitt en kretsfortegnelse, i vedlegg 2 en kartskisse over kretsinnndelingen og i vedlegg 3 et oversiktskart over én eller flere tettbygde kretser. En oversikt som viser hvilke tellingskretser som inngår i de enkelte sogn, er gitt i vedlegg 1 b.

6. Merknader til tabell 1

I tabell 1 har en generelt sett tatt sikte på å gi tall tilbake til 1801 etter kommuneinndelingen i 1970. Over et så langt tidsrom har det imidlertid skjedd så mange endringer i kommuneinndelingen at det for de fleste kommuner ikke kan gis en sammenliknbar tallserie for hele perioden.

Furnes ble eget herred i 1891 ved deling av Vang herred i to herreder - Vang og Furnes. I 1947 ble en del av Furnes overført til Hamar bykommune. Mellom tellingen i 1960 og tellingen i 1970 er Nes herred, en del av Furnes og en del av Vang slått sammen med Ringsaker. Resten av Furnes er overført til Hamar og Vang. I vedlegg 1 c er det gitt en oversikt som viser hvilke kommuner de enkelte tellingskretsene tilhørte i 1960.

TABELLER

TABELL 1. FOLKEMENGDEN VED FOLKETELLINGENE 1801-1970¹

ÅR	FOLKE- MENGDE	ÅR	FOLKE- MENGDE	ÅR	FOLKE- MENGDE	ÅR	FOLKE- MENGDE	ÅR	FOLKE- MENGDE	ÅR	FOLKE- MENGDE
1801	1835	1865	1900	1930	1960 ..	27 307
1815	1845	1875	1910	1946	1970 ..	28 812
1825	1855	1890	1920	1950 ..	26 031		

1 SE MERKNADER TIL TABELL 1 PÅ SIDE 14

TABELL 2. FOLKEMENGDEN ETTER KJØNN OG INNTEKTSTAKERNES VIKTIGSTE KILDE TIL LIVSOPPHOLD OG NÆRING

VIKTIGSTE KILDE TIL LIVSOPPHOLD OG NÆRING	I ALT	MENN	KVIN- NER	INN- TEKTS- TAKERE	IKKE-INNTEKTSTAKERE					
					I ALT	HUS- MØDRE	ANDRE			
							I ALT	AV DISSE:		UOPP- GITT
								UNDER 16 ÅR	16-24 ÅR	
I ALT	28 812	14 748	14 064	14 524	14 288	5 222	9 066	7 568	1 253	
INNTEKT AV EGET ARBEID I ALT ..	23 866	12 612	11 254	10 580	13 286	4 802	8 484	7 219	1 162	
JORDBRUK OG SKOGBRUK M.V.	4 844	2 717	2 127	2 124	2 720	1 000	1 720	1 432	263	
FISKE M.V. OG HVALFANGST										
INDUSTRI M.V.	9 945	5 375	4 570	4 102	5 843	2 206	3 637	3 150	456	
BYGGE- OG ANLEGGSVIRKSOMHET ..	2 434	1 381	1 053	916	1 518	579	939	816	114	
VAREHANDEL	1 821	865	956	912	909	264	645	549	88	
SAMFERDSEL	1 423	823	600	590	833	304	529	465	62	
TJENESTEYTNDE NÆRINGER	3 383	1 441	1 942	1 927	1 456	446	1 010	806	176	
UOPPGITT NÆRING	16	10	6	9	7	3	4	1	3	
PENSJON, TRYGD	4 332	1 826	2 506	3 639	693	382	311	224	46	
FORMUE, LÅN M.V.	290	174	116	252	38	21	17	9	6	
STIPEND M.V.	56	39	17	53	3	1	2	2	-	
UOPPGITT	268	97	171	-	268	16	252	114	39	

TABELL 3. PERSONER 16 ÅR OG OVER ETTER YRKESAKTIVITET, KJØNN OG ALDER

KJØNN OG ALDER	I ALT	UTEN YRKES- AKTI- VITET	MED YRKESAKTIVITET						
			ARBEIDSTID I TIMER						UOPP- GITT
			I ALT	UNDER 100	100- 499	500- 999	1 000 OG MER		
							I ALT	AV DISSE: HELDAGS- ARBEID	
I ALT	21 244	9 031	12 213	105	860	920	10 328	8 788	-
16-19	1 716	820	896	15	212	129	540	426	-
20-24	2 081	540	1 541	9	108	96	1 328	1 076	-
25-59	12 188	4 008	8 180	60	432	550	7 138	6 218	-
60-66	2 071	968	1 103	13	47	75	968	789	-
67-69	790	493	297	3	17	25	252	203	-
70 OG OVER	2 398	2 202	196	5	44	45	102	76	-
MENN I ALT	10 829	2 152	8 677	23	273	294	8 087	7 244	-
16-19	915	398	517	6	113	80	318	248	-
20-24	1 139	113	1 026	1	56	49	920	730	-
25-59	6 146	272	5 874	3	33	76	5 762	5 330	-
60-66	1 060	189	871	9	24	37	801	697	-
67-69	410	175	235	2	12	18	203	176	-
70 OG OVER	1 159	1 005	154	2	35	34	83	63	-
KVINNER I ALT	10 415	6 879	3 536	82	587	626	2 241	1 544	-
16-19 I ALT	801	422	379	9	99	49	222	178	-
AV DISSE: GIFTE ...	42	27	15	-	4	1	10	4	-
20-24 I ALT	942	427	515	8	52	47	408	346	-
AV DISSE: GIFTE ...	454	316	178	8	27	25	118	89	-
25-59 I ALT	6 042	3 736	2 306	57	399	474	1 376	888	-
AV DISSE: GIFTE ...	5 256	3 394	1 862	55	377	442	988	565	-
60-66	1 011	779	232	4	23	38	167	92	-
67-69	380	318	62	1	5	7	49	27	-
70 OG OVER	1 239	1 197	42	3	9	11	19	13	-

TABELL 4. PERSONER 16 ÅR OG OVER MED MINST 100 ARBEIDSTIMER ETTER YRKESSTATUS, ARBEIDSTID, KJØNN OG NÆRING/YRKESOMRÅDE

NÆRING/YRKESOMRÅDE	I ALT	AV DISSE:				ARBEIDSTID I TIMER					
		AN- SATTE	SELV- STEN- DIGE	MENN	KVIN- NER	100-999			1 000 OG MER		
						I ALT	MENN	KVIN- NER	I ALT	MENN	KVIN- NER
I ALT	12 108	9 438	1 897	8 654	3 454	1 780	567	1 213	10 328	8 087	2 241
NÆRING											
JORDBRUK	2 442	708	1 089	1 759	683	515	147	368	1 927	1 612	315
SKOGBRUK M.V.	172	158	12	169	3	27	24	3	145	145	-
FISKE M.V., HVALFANGST	1	1	-	-	1	:	-	:	:	-	:
BERGVERKSDRIFT M.V. ...	20	19	1	20	-	3	3	-	17	17	-
INDUSTRI	4 312	4 149	141	3 595	717	373	198	175	3 939	3 397	542
BYGGE- OG ANLEGGSVIRKS.	948	730	213	929	19	58	48	10	890	881	9
KRAFT-, VANNFORS. M.V.	53	92	1	84	9	8	5	3	85	79	6
VAREHANDEL	1 100	872	164	543	557	202	26	176	898	517	381
FINANSINSTITUSJONER ...	134	134	-	69	65	19	7	12	115	62	53
EIENDOMSDRIFT	1	1	-	-	1	:	-	:	:	-	:
SJØTRANSPORT	116	116	-	109	7	14	11	3	102	98	4
ANNEN SAMFERDSEL	517	374	140	458	59	36	18	18	481	440	41
OFF. ADM. OG FORSVAR ..	371	371	-	311	60	48	32	16	323	279	44
OFF. OG PRIV. TJ.YTING	1 251	1 176	66	482	769	259	35	224	992	447	545
LØNT HUSARBEID	214	214	-	-	214	96	-	96	118	-	118
ANNEN TJENESTETING ...	405	315	68	116	289	115	8	107	290	108	182
JOPPGITT	11	8	2	10	1	6	5	1	5	5	-
1											
YRKESOMRÅDE											
TEKNISK, VITENSKAPELIG, HUMANISTISK OG KUNST- NERISK ARBEID I ALT ...	589	925	63	536	453	175	44	131	814	492	322
TEKNISK ARBEID	218	211	7	208	10	22	19	3	196	189	7
MEDISINSK ARBEID	28	8	20	23	5	2	-	2	26	23	3
SYKEPLEIE- OG ANNET PLEIEARBEID	227	226	-	24	203	68	3	65	159	21	138
PEDAGOGISK ARBEID ...	310	305	5	155	155	47	7	40	263	148	115
ADM.- OG FORVALTNINGS- ARB., BEDR.- OG ORGANI- SASJONSLEDELSE I ALT ..	234	169	65	212	22	6	2	4	228	210	18
OFFENTLIG ADM.- OG FORVALTNINGSARBEID ..	16	16	-	14	2	2	:	:	14	:	:
BEDR. OG ORG.LEDELSE	218	153	65	198	20	4	:	:	214	:	:
KONTORARBEID	711	686	3	302	409	102	17	85	609	285	324
HANDELSARBEID I ALT ...	879	665	156	417	462	168	20	148	711	397	314
GROSSISTER OG DETALJISTER	150	-	150	127	23	4	4	-	146	123	23
HANDELSREISENDE- OG AGENTURARBEID	20	14	5	17	3	3	1	2	17	16	1
HANDELSARB. FRA KONT. OG DETALJHANDEL SARB.	697	640	-	263	434	155	11	144	542	252	290
JORDBRUKS-, SKOGBRUKS- OG FISKEARBEID	2 618	870	1 101	1 934	684	542	172	370	2 076	1 762	314
GRUVE- OG SPRENGNINGS- ARBEID M.M.	7	6	1	7	-	1	1	-	6	6	-
TRANSPORT- OG KOMMUNI- KASJONSARBEID I ALT ...	740	598	138	684	56	47	35	12	693	649	44
VEGTRAFIKKARBEID ...	503	362	138	493	10	21	18	3	482	475	7
POST- OG TELEKOM.ARB.	59	58	-	15	44	8	-	8	51	15	36
INDUSTRI-, BYGGE- OG ANLEGG SARBEID I ALT ...	4 640	4 300	323	4 166	474	327	231	96	4 313	3 935	378
JERN- OG MET.VAREARB.	860	803	57	858	2	26	:	:	834	:	:
ELEKTROARBEID	202	192	9	200	2	18	:	:	184	:	:
TREARBEID	1 720	1 588	125	1 701	19	86	84	2	1 634	1 617	17
NÆRINGSMIDDELARBEID .	333	312	17	232	101	38	18	20	295	214	81
KJEMISK PROSESSAR- BEID, TREFOREDLINGS- OG PAPIRARBEID	26	26	-	25	1	2	:	:	24	:	:
LASTE-, LOSSE- OG LAGERARBEID	289	288	-	269	20	35	28	7	254	241	13
SERVICEARBEID I ALT ...	1 117	1 049	45	223	894	386	19	367	731	204	527
SIVILT OVERVÅKNINGS- OG TRYGGINGSARBEID ..	34	34	-	30	4	2	-	2	32	30	2
HOTELL- OG RESTAU- RANTARBEID, HUSARBEID	436	418	3	48	388	149	5	144	287	43	244
VAKTMESTER- OG RENGJØRINGSARBEID ...	423	419	1	102	321	167	11	156	256	91	165
MILITÆRT ARBEID	164	164	-	164	-	21	21	-	143	143	-
JOPPGITT	9	6	2	9	-	5	5	-	4	4	-

1 BARE ET UTVALG AV YRKESOMRÅDER ER SPESIFISERT

TABELL 5. PERSONER 16-69 ÅR ETTER YRKESAKTIVITET, KJØNN OG HØYESTE UTDANNING

KJØNN OG HØYESTE UTDANNING	UTEN YRKESAKTIVITET, ARBEIDSTIMER UNDER 100 TIMER ELLER UOPPGITT			MED 100 ARBEIDSTIMER ELLER MER					
	I ALT	AV DISSE:		I ALT	100-499 TIMER		500-999 TIMER		1 000 TIMER OG MER
		I ALT	ELEVER, STU- DENTER		I ALT	AV DISSE: ELEVER, STU- DENTER	I ALT	AV DISSE: ELEVER, STU- DENTER	
I ALT	18 846	6 929	951	11 917	816	263	875	160	10 226
MENN I ALT	9 670	1 168	496	8 502	238	155	260	108	8 004
JNGDOMSSKOLENIVÅ, 7-9 ÅR, I ALT ..	6 932	782	252	6 150	139	66	166	49	5 845
7-ÅRIG FOLKESKOLE	4 002	556	110	3 446	72	27	83	5	3 291
ALLMENT FAGFELT ELLERS	1 545	165	123	1 380	48	29	38	16	1 294
ADMINISTRASJON OG ØKONOMI	288	11	1	277	4	1	4	-	269
INDUSTRI, HÅNDVERK OG TEKNIKK ..	708	34	18	674	12	9	33	23	629
SAMFERDSEL	30	2	-	28	-	-	1	-	27
JORDBRUK, SKOGBRUK OG FISKE	334	12	-	322	3	-	5	3	314
TJENESTEYTING OG FORSVAR	19	1	-	18	-	-	1	1	17
GYMNASNIVÅ I, 10 ÅR, I ALT	1 477	187	149	1 290	60	53	46	25	1 184
ALLMENT FAGFELT	745	159	139	586	53	50	34	23	499
ADMINISTRASJON OG ØKONOMI	-	-	-	-	-	-	-	-	-
INDUSTRI, HÅNDVERK OG TEKNIKK ..	157	8	5	149	3	3	6	2	140
SAMFERDSEL	25	3	2	22	-	-	-	-	22
JORDBRUK, SKOGBRUK OG FISKE	480	15	2	465	4	-	6	-	455
TJENESTEYTING OG FORSVAR	65	1	1	64	-	-	-	-	64
GYMNASNIVÅ II,III, 11-12 ÅR, I ALT	647	84	72	563	31	28	32	22	500
ALLMENT FAGFELT	304	70	69	234	30	27	25	19	179
ADMINISTRASJON OG ØKONOMI	18	-	-	18	-	-	-	-	18
INDUSTRI, HÅNDVERK OG TEKNIKK ..	190	9	1	181	-	-	5	3	176
SAMFERDSEL	13	2	-	11	-	-	1	-	10
JORDBRUK, SKOGBRUK OG FISKE	67	2	1	65	1	1	-	-	64
TJENESTEYTING OG FORSVAR	36	1	1	35	-	-	-	-	35
JNIVERSITETS- OG HØGSKOLENIVÅ I, 13-14 ÅR, I ALT	311	10	8	301	6	6	12	9	283
UNDERVISNING	95	6	5	89	1	1	2	2	86
ADMINISTRASJON, ØKONOMI, SAMFUNNSVITENSKAP OG JUS	27	-	-	27	2	2	1	-	24
NATURVITENSKAP OG TEKNIKK	170	3	2	167	3	3	7	5	157
JNIVERSITETS-, HØGSKOLENIVÅ II,III OG FORSKERNIVÅ, OVER 14 ÅR, I ALT	184	4	2	180	1	1	2	2	177
UNDERVISNING	14	-	-	14	-	-	-	-	14
ADMINISTRASJON, ØKONOMI, SAMFUNNSVITENSKAP OG JUS	26	-	-	26	-	-	-	-	26
NATURVITENSKAP OG TEKNIKK	43	3	2	40	1	1	-	-	39
UOPPGITT ELLER INGEN UTDANNING ...	119	101	13	18	1	1	2	1	15
KVINNER I ALT	9 176	5 761	455	3 415	578	108	615	52	2 222
JNGDOMSSKOLENIVÅ, 7-9 ÅR, I ALT ..	7 107	4 699	224	2 408	390	42	440	22	1 578
7-ÅRIG FOLKESKOLE	3 770	2 695	102	1 075	180	13	224	1	671
ALLMENT FAGFELT ELLERS	2 121	1 351	107	770	128	24	99	10	543
ADMINISTRASJON OG ØKONOMI	352	150	3	202	21	-	35	1	146
INDUSTRI, HÅNDVERK OG TEKNIKK ..	107	54	9	53	11	3	9	5	33
SAMFERDSEL	3	1	-	2	:	:	:	:	:
HELSEVERN	55	23	-	32	:	:	:	:	20
TJENESTEYTING OG FORSVAR	679	417	3	262	46	2	63	5	153
GYMNASNIVÅ I, 10 ÅR, I ALT	1 237	664	151	573	106	39	102	18	365
ALLMENT FAGFELT	1 052	565	145	487	84	39	84	17	319
ADMINISTRASJON OG ØKONOMI	4	2	-	2	:	:	:	:	:
INDUSTRI, HÅNDVERK OG TEKNIKK ..	31	25	3	6	-	-	2	1	4
SAMFERDSEL	15	8	-	7	2	-	-	-	5
HELSEVERN	64	34	1	30	8	-	8	-	14
TJENESTEYTING OG FORSVAR	11	2	-	9	1	-	-	-	8
GYMNASNIVÅ II,III, 11-12 ÅR, I ALT	423	202	55	221	46	17	38	8	137
ALLMENT FAGFELT	227	124	51	103	26	16	17	8	60
INDUSTRI, HÅNDVERK OG TEKNIKK ..	29	12	1	17	1	-	1	-	15
HELSEVERN	112	47	3	65	8	-	17	-	40
TJENESTEYTING OG FORSVAR	31	10	-	21	7	-	2	-	12
JNIVERSITETS- OG HØGSKOLENIVÅ I, 13-14 ÅR, I ALT	264	81	8	183	29	7	30	4	124
UNDERVISNING	163	41	5	122	13	4	17	1	92
ADMINISTRASJON, ØKONOMI, SAMFUNNSVITENSKAP OG JUS	45	19	1	26	8	2	6	2	12
NATURVITENSKAP OG TEKNIKK	3	-	-	3	1	-	1	1	1
JNIVERSITETS-, HØGSKOLENIVÅ II,III OG FORSKERNIVÅ, OVER 14 ÅR, I ALT	31	8	1	23	4	1	3	-	16
UNDERVISNING	6	2	1	4	-	-	2	-	2
ADMINISTRASJON, ØKONOMI, SAMFUNNSVITENSKAP OG JUS	3	-	-	3	-	-	-	-	3
UOPPGITT ELLER INGEN UTDANNING ...	114	107	16	7	3	2	2	-	2

I BARE ET UTVALG AV FAGOMRÅDER ER SPESIFISERT UNDER DE ENKELTE UTDANNINGSNIVÅER

TABELL 6. YRKESAKTIVE, SKOLEELEVER OG STUDENTER 16 ÅR OG OVER ETTER KJØNN OG ARBEIDS-/SKOLE-/STUDIESTED PR. 1. NOVEMBER 1970

ARBEIDS-/SKOLE-/STUDIESTED	I ALT	1			2		
		YRKESAKTIVE			SKOLEELEVER OG STUDENTER		
		I ALT	MENN	KVINNER	I ALT	MENN	KVINNER
I ALT	12 700	11 553	8 255	3 298	1 147	657	490
I KOMMUNEN	10 157	9 625	6 826	2 799	532	305	227
HAMAR	1 022	840	546	294	182	87	95
LILLEHAMMER	369	291	193	98	78	41	37
OSLO	259	153	134	19	106	63	43
GJØVIK	115	77	51	26	38	28	10
STANGE	76	58	40	18	18	16	2
VANG (HED)	67	67	53	14	-	-	-
ANDRE KOMMUNER I FYLKET	43	14	11	3	29	11	18
ANDRE KOMMUNER UTEFOR FYLKET ...	229	96	81	15	133	80	53
ANNET STED	363	332	320	12	31	26	5

1 EKSKL. PERSONER SOM AVTJENTE VERNEPLIKTSTJENESTE OG YRKESAKTIVE SOM IKKE HAR OPPGITT ARBEIDSSTED

2 EKSKL. SKOLEELEVER OG STUDENTER SOM IKKE HAR OPPGITT SKOLE-/STUDIESTED

TABELL 7. FAMILIER OG PERSONER ETTER FAMILIETYPPE OG HUSHOLDNINGSTYPE

HUSHOLDNINGSTYPE	I ALT		FAMILIER MED TO ELLER FLERE PERSONER							
	FAMI- LIER	PER- SONER	FAMI- LIER MED EN PER- SON	I ALT		EKTE- PAR UTEN UGIFTE BARN	EKTEPAR MED UGIFTE BARN		MOR ELLER FAR MED UGIFTE BARN	
				FAMI- LIER	PER- SONER		FAMI- LIER	PER- SONER	FAMI- LIER	PER- SONER
I ALT	10 788	28 812	3 111	7 677	25 701	2 240	4 880	19 850	557	1 371
PRIVATHUSHOLDNING I ALT .	10 402	28 420	2 731	7 671	25 689	2 234	4 880	19 850	557	1 371
MED EN FAMILIE	8 318	24 601	1 489	6 829	23 112	1 985	4 465	18 180	379	962
MED TO FAMILIER	1 692	3 264	937	755	2 327	221	380	1 528	154	357
MED FLERE FAMILIER	352	555	305	87	250	28	35	142	24	52
FELLESHUSHOLDNING	352	358	346	6	12	6	-	-	-	-
ANNEN HUSHOLDNING	34	34	34	-	-	-	-	-	-	-

TABELL 8. PERSONER 16 ÅR OG OVER MED EGEN BOLIG ETTER ALDER, EKTESKAPELIG STATUS OG KJØNN

EKTESKAPELIG STATUS OG KJØNN	I ALT	ALDER									
		16-19	20-24	25-29	30-39	40-49	50-59	60-69	70-79	80 OG OVER	
		PERSONER 16 ÅR OG OVER I ALT ...	21 244	1 716	2 081	1 811	3 122	3 658	3 597	2 861	1 808
AV DISSE: MED EGEN BOLIG	16 279	82	811	1 413	2 800	3 347	3 341	2 603	1 516	366	
MENN I ALT	10 829	915	1 139	881	1 571	1 874	1 820	1 470	878	281	
AV DISSE: MED EGEN BOLIG	7 945	7	292	604	1 352	1 685	1 698	1 354	759	194	
KVINNER I ALT	10 415	801	942	930	1 551	1 784	1 777	1 391	930	309	
AV DISSE: MED EGEN BOLIG	8 334	75	519	809	1 448	1 662	1 643	1 249	757	172	
UGIFTE I ALT	5 127	1 670	1 294	373	304	358	362	409	273	84	
AV DISSE: MED EGEN BOLIG	947	44	115	59	58	115	159	218	148	31	
MENN I ALT	3 032	911	855	276	214	227	201	212	99	37	
AV DISSE: MED EGEN BOLIG	501	4	53	37	40	77	98	120	53	19	
KVINNER I ALT	2 095	759	439	97	90	131	161	197	174	47	
AV DISSE: MED EGEN BOLIG	446	40	62	22	18	38	61	98	95	12	
GIFTE OG SEPARERTE I ALT	14 428	46	777	1 419	2 770	3 196	3 005	2 065	982	168	
AV DISSE: MED EGEN BOLIG	14 080	38	694	1 346	2 709	3 155	2 987	2 046	953	152	
MENN I ALT	7 218	4	279	595	1 340	1 616	1 557	1 140	583	104	
AV DISSE: MED EGEN BOLIG	7 045	3	239	564	1 304	1 590	1 550	1 130	567	98	
KVINNER I ALT	7 210	42	498	824	1 430	1 580	1 448	925	399	64	
AV DISSE: MED EGEN BOLIG	7 035	35	455	782	1 405	1 565	1 437	916	386	54	
FØR GIFTE I ALT	1 689	-	10	19	48	104	230	387	553	338	
AV DISSE: MED EGEN BOLIG	1 252	-	2	8	33	77	195	339	415	183	
MENN I ALT	579	-	5	10	17	31	62	118	196	140	
AV DISSE: MED EGEN BOLIG	399	-	-	3	8	18	50	104	139	77	
KVINNER I ALT	1 110	-	5	9	31	73	168	269	357	198	
AV DISSE: MED EGEN BOLIG	853	-	2	5	25	59	145	235	276	106	

TABELL 9. HUS, BOLIGER, ROM OG BOSATTE ETTER HUSTYPE

	PERMANENT BOLLIGBYGG										PRO- VI- SOR- ISK BO- LIG- BYGG	FOR- RET- NINGS- BYGG M.V.	BYGG FOR- FEL- LES- HUS- HOLD- NING	UOPP- GITT HUS- TYPE
	I ALT	VÅ- NINGS- HUS I TILKN. TIL GÅRDS- DRIFT	FRITT- LIGG- ENDE BOLIG	ENE- BOLIG REKKE, KJEDE, ATRIUM M.V.	ANNEN TALT ENE- BOLIG	HORI- SON- TALT DELT TO- MANN- BOLLIG	ANNET SMÅHUS	BLOKK	ROM	BOSATTE				
HUS	7 914	7 656	1 884	4 685	184	31	418	453	1	13	209	36	-	
BOLIGER I ALT ...	9 578	9 171	2 252	4 685	184	31	836	1 179	4	13	303	91	-	
AV DISSE: BEBODDE	9 283	8 892	2 184	4 685	184	31	823	981	4	13	293	85	-	
ROM	44 055	42 659	12 197	23 054	791	162	3 181	3 299	15	38	1 162	156	-	
BOSATTE	28 420	:	6 935	15 219	549	76	2 302	2 366	:	:	787	130	-	
BOLIGER PR. HUS .	1,2	1,2	1,2	1,0	1,0	1,0	2,0	2,6	4,0	1,0	1,4	2,5	-	
ROM PR. BOLLIG ...	4,7	4,8	5,6	4,9	4,3	5,2	3,9	3,4	3,8	2,9	4,0	1,8	-	
BOSATTE PR. BOLLIG	3,1	:	3,2	3,2	3,0	2,5	2,8	2,4	:	:	2,7	1,5	-	
BOSATTE PR. ROM .	0,6	:	0,6	0,7	0,7	0,5	0,7	0,7	:	:	0,7	0,8	-	

TABELL 10. BEBODDE BOLIGER ETTER HUSTYPE OG BYGGEÅR, OG HUS, ROM OG BOSATTE ETTER HUSETS BYGGEÅR

HUSETS BYGGEÅR	HUS	BEBODDE BOLIGER						ROM	BOSATTE	BOSATTE			
		I ALT	I PERMANENTE BOLLIGBYGG		I VÅNINGS- HUS I TILKN. TIL GÅRDS- DRIFT FRITTL. OG ENEBOLLIGER		I ANDRE CG			I BLOKK- ER	I ANDRE BYGG	BE- BOD- DE BO- LIG- ER PR. HUS	ROM PR. BO- LIG
I ALT	7 914	9 283	8 892	6 869	2 019	4	391	44 055	28 420	1,2	4,7	3,1	0,6
1900 OG FØR	1 727	2 021	1 953	1 733	220	-	68	10 160	6 173	1,2	5,0	3,1	0,6
1901-1910	293	350	329	247	82	-	21	1 532	964	1,2	4,4	2,8	0,6
1911-1920	384	471	439	323	112	4	32	2 150	1 334	1,2	4,6	2,8	0,6
1921-1930	446	549	502	347	155	-	47	2 584	1 528	1,2	4,7	2,8	0,6
1931-1940	745	908	857	609	248	-	51	4 005	2 360	1,2	4,4	2,6	0,6
1941-1945	224	264	250	206	44	-	14	1 194	757	1,2	4,5	2,9	0,6
1946-1950	660	826	773	534	239	-	53	3 718	2 369	1,3	4,5	2,9	0,6
1951-1960	1 573	1 894	1 821	1 236	585	-	73	8 995	5 997	1,2	4,7	3,2	0,7
1961-1970	1 859	1 996	1 967	1 633	334	-	29	9 708	6 926	1,1	4,9	3,5	0,7
UOPPGITT	3	4	1	1	-	-	3	9	12	1,3	2,3	3,0	1,3

TABELL 11. BEBODDE BOLIGER ETTER HUSTYPE OG TALLET PÅ ROM, OG BOSATTE ETTER TALLET PÅ ROM I BOLLIGEN

TALLET PÅ ROM, EKSKL. KJØKKEN	BEBODDE BOLIGER						I ANDRE BYGG	I ALT	PR. ROM
	I ALT	I PERMANENTE BOLLIGBYGG		I VÅNINGS- HUS I TILKN. TIL GÅRDS- DRIFT OG I FRITTL. ENEBOLLIGER		I ANDRE OG TOMANN- BOLLIGER OG SMÅHUS			
I ALT	9 283	8 892	6 869	2 019	4	391	28 420	0,6	
0 ROM ELLER UOPPGITT ..	-	-	-	-	-	-	-	-	
1 ROM I ALT	619	501	199	302	-	118	954	1,0	
MED KJØKKEN I ALT ...	401	377	177	200	-	24	724	1,0	
UNDER 6 KVM.	54	44	19	25	-	10	102	1,9	
6 KVM. OG MER	347	333	158	175	-	14	622	0,9	
UTEN KJØKKEN	218	124	22	102	-	94	230	1,1	
2 ROM I ALT	1 500	1 430	770	658	2	70	3 572	0,8	
MED KJØKKEN	1 479	1 414	764	648	2	65	3 542	0,8	
UTEN KJØKKEN	21	16	6	10	-	5	30	0,7	
3 ROM	2 024	1 939	1 382	556	1	85	5 856	0,7	
4 ROM	2 740	2 679	2 348	330	1	61	9 259	0,7	
5 ROM	1 304	1 269	1 167	102	-	35	4 621	0,6	
6 ROM	561	550	504	46	-	11	2 112	0,5	
7 ROM	210	207	191	16	-	3	773	0,5	
8 ROM OG MER	325	317	308	9	-	8	1 273	0,4	

TABELL 12. BEBODDE BOLIGER, ROM OG BOSATTE ETTER BOLIGTETTHET

	I ALT	BOSATTE PR. ROM, INKL. KJØKKEN PÅ 6 KVM. OG MER									0 ROM ELLER UOPP- GITT
		UNDER 0,25	0,25- 0,49	0,50- 0,74	0,75- 0,99	1,00- 1,24	1,25- 1,49	1,50- 1,74	1,75- 1,99	2,00 OG MER	
		BEBODDE BOLIGER	9 283	410	2 057	3 028	1 376	1 634	437	211	
ROM	44 055	3 012	10 955	14 471	6 862	6 148	1 607	673	88	239	-
BOSATTE	28 420	505	3 864	8 412	5 459	6 320	2 098	1 055	155	552	-
ROM PR. BOLIG	4,7	7,3	5,3	4,8	5,0	3,8	3,7	3,2	4,2	2,2	-
BOSATTE PR. BOLIG	3,1	1,2	1,9	2,8	4,0	3,9	4,8	5,0	7,4	5,1	-

TABELL 13. BEBODDE BOLIGER, ROM OG BOSATTE ETTER BOLIGENS UTSTYR

	I ALT	INNLAGT VANN I HUSET								IKKE INN- LAGT VANN I HUSET	UOPP- GITT
		EGET WC		FELLES WC		EGET ELLER FELLES WC OG UTEN BAD	UTEN WC				
		EGET BAD	FELLES BAD	EGET BAD	FELLES BAD	EGET ELLER FELLES BAD	UTEN BAD				
		BEBODDE BOLIGER	9 283	8 650	4 575	152	39	323	408		
ROM	44 055	41 884	24 719	536	156	788	1 616	2 518	11 551	2 171	-
BOSATTE	28 420	26 847	15 298	360	101	627	978	1 626	7 857	1 573	-
ROM PR. BOLIG	4,7	4,8	5,4	3,5	4,0	2,4	4,0	5,0	4,4	3,4	-
BOSATTE PR. BOLIG	3,1	3,1	3,3	2,4	2,6	1,9	2,4	3,3	3,0	2,5	-
BOSATTE PR. ROM	0,6	0,6	0,6	0,7	0,6	0,8	0,6	0,6	0,7	0,7	-

TABELL 14. BEBODDE BOLIGER, ROM OG BOSATTE ETTER EIER-/LEIERFORHOLDET TIL BOLIGEN

	I ALT	BOLIGINNEHAVEREN DISPONERER BOLIGEN SOM								TJEN- ESTE- ELLER FOR- TER- BOLIG	UOPP- GITT
		EIER	LEIEBOER								
			MED AKSJE/ANDEL				UTEN AKSJE/ANDEL				
			I ALT	MED INN- SKOTT	UTEN INN- SKOTT	I ALT	MED INN- SKOTT	UTEN INN- SKOTT			
BEBODDE BOLIGER ...	9 283	6 261	2 534	43	42	1	2 491	18	2 473	488	-
ROM	44 055	32 788	9 166	196	191	5	8 970	67	8 903	2 101	-
BOSATTE	28 420	20 348	6 510	122	:	:	6 388	39	6 349	1 562	-
ROM PR. BOLIG	4,7	5,2	3,6	4,6	4,5	5,0	3,6	3,7	3,6	4,3	-
BOSATTE PR. BOLIG	3,1	3,2	2,6	2,8	:	:	2,6	2,2	2,6	3,2	-
BOSATTE PR. ROM	0,6	0,6	0,7	0,6	:	:	0,7	0,6	0,7	0,7	-

TABELL 15. FOLKEMENGDEN ETTER ALDER, KJØNN OG TELLINGSKRETS

TELLINGSKRETS OG KJØNN	I ALT	ALDER									
		UNDER 7	7-15	16-19	20-24	25-29	30-39	40-49	50-59	60-69	70 OG OVER
KOMMUNEN I ALT	28 812	3 346	4 222	1 716	2 081	1 811	3 122	3 658	3 597	2 861	2 398
MENN I ALT	14 748	1 739	2 180	915	1 139	881	1 571	1 874	1 820	1 470	1 159
UGIFTE	6 951	1 739	2 180	911	855	276	214	227	201	212	136
GIFTE OG SEPARERTE	7 218	-	-	4	279	595	1 340	1 616	1 557	1 140	687
FØR GIFTE	579	-	-	-	5	10	17	31	62	118	336
KVINNER I ALT	14 064	1 607	2 042	801	942	930	1 551	1 784	1 777	1 391	1 239
UGIFTE	5 744	1 607	2 042	759	439	97	90	131	161	197	221
GIFTE OG SEPARERTE	7 210	-	-	42	498	824	1 430	1 580	1 448	925	463
FØR GIFTE	1 110	-	-	-	5	9	31	73	168	269	555
TETTBYGDE KRETSE I ALT ...	5 468	1 152	1 521	620	704	664	1 144	1 347	1 088	690	538
MENN	4 753	597	772	325	386	317	553	679	553	335	236
KVINNER	4 715	555	749	295	318	347	591	668	535	355	302
01 BRUMUNDDAL I	2 781	323	453	190	234	200	345	375	337	180	144
MENN	1 409	167	242	99	130	96	168	185	172	90	60
KVINNER	1 372	156	211	91	104	104	177	190	165	90	84
14 MOELV	2 845	368	452	169	205	193	311	395	320	219	213
MENN	1 427	192	226	94	102	98	149	201	167	105	93
KVINNER	1 418	176	226	75	103	95	162	194	153	114	120
39 BRUMUNDDAL II	2 395	274	353	167	174	157	282	344	303	214	127
MENN	1 194	138	175	91	98	72	139	167	145	106	63
KVINNER	1 201	136	178	76	76	85	143	177	158	108	64
41 BRUMUNDDAL III	190	21	24	7	12	20	14	38	29	14	11
MENN	92	9	12	3	7	11	5	20	14	6	5
KVINNER	98	12	12	4	5	9	9	18	15	8	6
42 DYPDALEN	131	7	34	9	10	6	13	25	11	6	10
MENN	62	3	11	6	7	3	6	12	6	4	4
KVINNER	69	4	23	3	3	3	7	13	5	2	6
52 STAFSBERG/KÅTORP	875	135	166	59	51	75	144	122	64	39	20
MENN	444	75	84	24	31	31	72	68	34	19	6
KVINNER	431	60	82	35	20	44	72	54	30	20	14
54 NORDÅSEN	62	9	7	6	5	5	9	12	1	4	4
MENN	29	4	4	1	4	2	3	8	-	1	2
KVINNER	33	5	3	5	1	3	6	4	1	3	2
55 NYDAL	189	15	32	13	13	8	26	36	23	14	9
MENN	96	9	18	7	7	4	11	18	15	4	3
KVINNER	93	6	14	6	6	4	15	18	8	10	6
SPREDTBYGDE KRETSE I ALT .	19 310	2 193	2 701	1 094	1 373	1 143	1 973	2 302	2 508	2 166	1 857
MENN	9 969	1 142	1 408	590	752	560	1 013	1 187	1 266	1 130	921
KVINNER	9 341	1 051	1 293	504	621	583	960	1 115	1 242	1 036	936
02 BØRKE	359	42	46	25	26	24	36	42	51	43	24
MENN	183	19	21	16	16	9	19	18	28	24	13
KVINNER	176	23	25	9	10	15	17	24	23	19	11
03 ØSTBY	167	16	25	11	10	14	11	20	24	26	10
MENN	88	4	16	8	5	9	5	12	12	16	1
KVINNER	79	12	9	3	5	5	6	8	12	10	9
04 FARÅSEN	350	40	59	14	21	20	36	53	40	35	32
MENN	185	22	24	12	13	8	18	33	19	18	18
KVINNER	165	18	35	2	8	12	18	20	21	17	14
05 BRENNLIEN	137	20	19	6	7	9	13	17	20	14	12
MENN	71	8	12	3	4	3	8	7	11	9	6
KVINNER	66	12	7	3	3	6	5	10	9	5	6
06 BY	893	125	107	47	74	66	96	90	129	76	83
MENN	467	66	63	21	47	30	53	49	62	36	40
KVINNER	426	59	44	26	27	36	43	41	67	40	43
07 TØKSTAD	678	89	106	49	45	32	73	84	62	75	63
MENN	363	55	55	27	26	14	35	43	37	38	33
KVINNER	315	34	51	22	19	18	38	41	25	37	30
08 VIK	789	81	113	60	79	54	77	98	94	75	58
MENN	410	50	57	35	38	25	40	48	53	37	27
KVINNER	379	31	56	25	41	29	37	50	41	38	31
09 AMB	777	78	98	51	60	38	77	106	119	88	62
MENN	371	40	46	27	35	17	32	52	52	46	24
KVINNER	406	38	52	24	25	21	45	54	67	42	38
10 DALBY	177	16	30	10	9	7	17	29	24	18	17
MENN	103	12	18	6	6	3	9	15	13	11	10
KVINNER	74	4	12	4	3	4	8	14	11	7	7

TABELL 15, FORTS., FØLKEMENGDEN ETTER ALDER, KJØNN OG TELLINGSKRETS

TELLINGSKRETS OG KJØNN	I ALT	ALDER									
		UNDER	7-15	16-19	20-24	25-29	30-39	40-49	50-59	60-69	70 OG
		7									OVER
11 SAUGSTAD	633	71	97	46	34	36	74	87	65	58	65
MENN	329	38	50	25	19	17	38	50	33	25	34
KVINNER	304	33	47	21	15	19	36	37	32	33	31
12 SKYBERG	486	65	64	24	43	22	58	60	63	41	46
MENN	250	31	33	11	26	9	31	28	38	18	25
KVINNER	236	34	31	13	17	13	27	32	25	23	21
13 VINJU	764	95	99	32	68	52	94	91	86	74	73
MENN	395	52	53	17	38	24	47	45	43	40	36
KVINNER	369	43	46	15	30	28	47	46	43	34	37
15 ØDEMO	30	6	3	2	2	1	4	2	7	1	2
MENN	13	2	2	-	-	-	3	1	3	1	1
KVINNER	17	4	1	2	2	1	1	1	4	-	1
16 LUNDE	931	123	137	53	83	48	111	105	106	87	78
MENN	480	61	75	29	40	25	61	53	53	46	37
KVINNER	451	62	62	24	43	23	50	52	53	41	41
17 BÅRDSET	287	40	45	26	22	19	31	32	29	26	17
MENN	146	17	20	19	12	7	16	18	15	13	9
KVINNER	141	23	25	7	10	12	15	14	14	13	8
18 SAGMO	371	46	39	16	22	27	30	41	68	47	35
MENN	198	25	20	10	13	14	14	23	37	27	15
KVINNER	173	21	19	6	9	13	16	18	31	20	20
19 HAUGER	266	35	33	20	16	12	29	38	30	28	25
MENN	136	15	21	8	8	6	16	19	14	17	12
KVINNER	130	20	12	12	8	6	13	19	16	11	13
20 ÅSMARK	538	66	63	23	45	27	63	57	79	61	54
MENN	285	32	40	13	28	10	36	26	40	31	29
KVINNER	253	34	23	10	17	17	27	31	39	30	25
21 OPPHUS	242	28	42	19	16	10	22	30	28	21	26
MENN	119	15	14	8	11	3	10	17	14	12	15
KVINNER	123	13	28	11	5	7	12	13	14	9	11
22 MESNA I	59	6	5	1	4	3	6	7	6	12	9
MENN	31	5	2	-	2	2	2	4	4	6	4
KVINNER	28	1	3	1	2	1	4	3	2	6	5
23 MESNA II	373	37	58	25	27	19	39	41	66	33	28
MENN	187	18	29	11	13	12	20	21	34	17	12
KVINNER	186	19	29	14	14	7	19	20	32	16	16
24 ELVERHØY	491	47	72	30	26	21	31	57	70	77	60
MENN	253	25	36	15	13	10	15	31	32	39	37
KVINNER	238	22	36	15	13	11	16	26	38	38	23
25 BRUKET	119	17	16	5	6	6	16	10	12	15	16
MENN	71	12	12	3	3	3	9	5	5	9	10
KVINNER	48	5	4	2	3	3	7	5	7	6	6
26 LIER	238	34	31	12	15	18	27	22	37	25	17
MENN	130	20	18	5	9	11	13	11	19	14	10
KVINNER	108	14	13	7	6	7	14	11	18	11	7
27 ALM	815	87	107	39	55	45	66	110	98	107	101
MENN	414	43	64	22	29	21	27	61	45	56	46
KVINNER	401	44	43	17	26	24	39	49	53	51	55
28 BERGSENG	459	53	59	19	21	33	42	64	66	60	42
MENN	242	26	32	10	10	20	23	30	37	32	22
KVINNER	217	27	27	9	11	13	19	34	29	28	20
29 SØRE HELGØYA	235	29	33	21	16	11	14	37	23	23	28
MENN	114	13	14	11	8	4	7	18	13	10	16
KVINNER	121	16	19	10	8	7	7	19	10	13	12
30 NORDRE HELGØYA	470	39	54	23	36	38	58	46	70	50	56
MENN	257	19	29	17	26	22	33	24	37	27	23
KVINNER	213	20	25	6	10	16	25	22	33	23	33
31 SK INNSTAD	478	28	68	31	23	13	41	65	74	74	61
MENN	224	13	29	16	10	6	17	34	36	30	33
KVINNER	254	15	39	15	13	7	24	31	38	44	28

TABELL 15, FORTS., FOLKEMENGDEN ETTER ALDER, KJØNN OG TELLINGSKRETS

TELLINGSKRETS OG KJØNN	I ALT	ALDER									
		UNDER	7-15	16-19	20-24	25-29	30-39	40-49	50-59	60-69	70 OG
		7									OVER
32 KVAM	247	25	31	15	18	20	16	31	36	35	20
MENN	130	17	15	7	11	8	12	11	19	19	11
KVINNER	117	8	16	8	7	12	4	20	17	16	9
33 HAGELUND	343	40	52	15	22	20	42	38	44	43	27
MENN	169	17	25	8	12	11	22	16	25	21	12
KVINNER	174	23	27	7	10	9	20	22	19	22	15
34 ØSTERHAGEN	7	-	2	-	-	1	1	1	-	2	-
MENN	5	-	2	-	-	1	-	1	-	1	-
KVINNER	2	-	-	-	-	-	1	-	-	1	-
36 STAVSJØ	1 114	114	175	56	76	69	107	118	155	136	108
MENN	595	66	94	29	40	40	53	63	74	82	54
KVINNER	519	48	81	27	36	29	54	55	81	54	54
37 FREDHEIM	614	65	94	31	38	27	62	86	74	85	52
MENN	332	35	54	22	20	14	33	43	37	50	24
KVINNER	282	30	40	9	18	13	29	43	37	35	28
38 DÆLI	445	48	61	25	33	27	44	54	57	57	39
MENN	232	26	34	13	19	13	21	36	28	23	19
KVINNER	213	22	27	12	14	14	23	18	29	34	20
40 MØRKVED I	96	10	12	5	12	9	9	13	10	11	5
MENN	59	8	10	2	6	6	7	5	5	6	4
KVINNER	37	2	2	3	6	3	2	8	5	5	1
43 MAUSET	308	42	45	12	24	25	31	29	39	29	32
MENN	161	21	25	7	13	11	19	19	17	13	16
KVINNER	147	21	20	5	11	14	12	10	22	16	16
44 HØVDE	369	49	51	16	31	32	40	39	43	42	26
MENN	202	27	23	13	16	20	23	18	25	22	15
KVINNER	167	22	28	3	15	12	17	21	18	20	11
45 MØRKVED II	294	31	53	23	16	11	29	45	34	25	27
MENN	156	18	29	13	11	5	14	21	18	14	13
KVINNER	138	13	24	10	5	6	15	24	16	11	14
46 ØKSENSET	477	57	70	22	31	30	59	44	52	70	42
MENN	243	30	37	11	12	15	29	24	26	36	23
KVINNER	234	27	33	11	19	15	30	20	26	34	19
47 GRØTHOLM	389	50	64	21	16	33	48	38	52	36	31
MENN	199	19	30	17	10	14	29	20	23	21	16
KVINNER	190	31	34	4	6	19	19	18	29	15	15
48 GRINAKER	425	44	50	16	39	21	43	44	70	53	45
MENN	209	18	23	8	19	11	22	25	34	30	19
KVINNER	216	26	27	8	20	10	21	19	36	23	26
49 ILE	327	32	45	15	21	16	39	41	42	47	29
MENN	162	17	20	7	14	6	19	21	21	23	14
KVINNER	165	15	25	8	7	10	20	20	21	24	15
50 JESSNES	599	59	71	32	47	31	44	66	78	53	118
MENN	299	30	43	12	24	17	20	34	39	23	57
KVINNER	300	29	28	20	23	14	24	32	39	30	61
51 STAFSBERG	367	41	59	33	21	22	35	46	50	32	28
MENN	168	20	22	13	10	11	17	19	28	16	12
KVINNER	199	21	37	20	11	11	18	27	22	16	16
53 MESNA III	218	21	28	12	16	22	27	16	21	36	19
MENN	109	12	13	2	7	12	14	8	7	23	11
KVINNER	109	9	15	10	9	10	13	8	14	13	8
56 HOLMLUND/VIKERØDE	59	6	10	5	1	2	5	12	5	4	9
MENN	24	3	4	1	-	1	2	7	1	2	3
KVINNER	35	3	6	4	1	1	3	5	4	2	6
UTEN FAST BOPEL I ALT	34	1	-	2	4	4	5	9	1	5	3
MENN	26	-	-	-	1	4	5	8	1	5	2
KVINNER	8	1	-	2	3	-	-	1	-	-	1

TABELL 16. PERSONER 16 ÅR OG OVER ETTER VIKTIGSTE KILDE TIL LIVSOPP HOLD, NERING, KJØNN OG TELLINGSKRETS

VIKTIGSTE KILDE TIL LIVSOPP HOLD											
INNTEKT AV EGET ARBEID											
TELLINGSKRETS OG KJØNN	I ALT	NERING							PEN- SJON, TRYGD	FOR- MUE, LÅN, STI- PEND M.V.	HUSAR- BEID I HJEM- MET, FOR SØR- GET
		I ALT	JORD- SKOG- BRUK, FISKE M.V., HVAL- FANGST	INDU- STRI M.V., BYGGE- OG ANL. VIRK- SOMHET	VARE- HANDEL	SAM- FERD- SEL	TJEN- ESTE- YTENDE NÆR- INGER	UOPP- GITT			
KOMMUNEN I ALT	21 244	10 580	2 124	5 018	912	590	1 927	9	3 639	305	6 720
MENN	10 829	8 244	1 799	4 446	526	546	918	9	1 688	203	694
KVINNER	10 415	2 336	325	572	386	44	1 009	-	1 951	102	6 026
TETTBYGDE KRETSE I ALT ...	6 795	3 597	60	2 115	424	229	768	1	831	94	2 273
MENN	3 384	2 700	56	1 816	240	205	382	1	341	73	270
KVINNER	3 411	897	4	299	184	24	386	-	490	21	2 003
01 BRUMUNDDAL I	2 005	1 055	15	682	113	67	178	-	228	32	690
MENN	1 000	811	13	574	66	60	98	-	89	25	75
KVINNER	1 005	244	2	108	47	7	80	-	139	7	615
14 MOELV	2 025	1 046	15	622	115	53	241	-	300	21	658
MENN	1 009	786	14	567	53	49	103	-	126	15	82
KVINNER	1 016	260	1	55	62	4	138	-	174	6	576
39 BRUMUNDDAL II	1 768	937	16	513	125	63	220	-	200	34	597
MENN	881	686	16	424	70	55	121	-	85	28	82
KVINNER	887	251	-	89	55	8	99	-	115	6	515
41 BRUMUNDDAL III	145	81	1	49	11	4	16	-	20	1	43
MENN	71	60	1	41	6	4	8	-	8	1	2
KVINNER	74	21	-	8	5	-	8	-	12	-	41
42 DYPDALEN	90	41	-	34	2	1	4	-	21	1	27
MENN	48	33	-	29	2	1	1	-	12	1	2
KVINNER	42	8	-	5	-	-	3	-	9	-	25
52 STAFSBERG/KÅTORP	574	330	11	148	46	33	91	1	38	3	203
MENN	285	247	10	131	35	29	41	1	14	3	21
KVINNER	289	83	1	17	11	4	50	-	24	-	182
54 NORDÅSEN	46	24	-	16	2	2	4	-	6	-	16
MENN	21	16	-	11	1	2	2	-	2	-	3
KVINNER	25	8	-	5	1	-	2	-	4	-	13
55 NYDAL	142	83	2	51	10	6	14	-	18	2	39
MENN	69	61	2	39	7	5	8	-	5	-	3
KVINNER	73	22	-	12	3	1	6	-	13	2	36
SPRECTBYGDE KRETSE I ALT .	14 416	6 972	2 063	2 899	488	360	1 157	5	2 793	208	4 443
MENN	7 419	5 535	1 742	2 626	286	340	536	5	1 334	127	423
KVINNER	6 997	1 437	321	273	202	20	621	-	1 459	81	4 020
02 BØRKE	271	124	29	62	11	13	9	-	40	9	98
MENN	143	107	27	59	5	12	4	-	16	6	14
KVINNER	128	17	2	3	6	1	5	-	24	3	84
03 ØSTBY	126	69	26	31	2	1	8	1	17	1	39
MENN	68	58	21	28	1	1	6	1	5	1	4
KVINNER	58	11	5	3	1	-	2	-	12	-	35
04 FARÅSEN	251	138	55	54	8	9	12	-	38	2	73
MENN	139	114	44	48	4	9	9	-	20	2	3
KVINNER	112	24	11	6	4	-	3	-	18	-	70
05 BRENNLIEN	58	49	24	21	-	-	4	-	17	1	31
MENN	51	39	19	18	-	-	2	-	9	1	2
KVINNER	47	10	5	3	-	-	2	-	8	-	29
06 BY	661	323	70	173	22	12	46	-	121	11	206
MENN	338	261	61	147	14	11	28	-	51	7	19
KVINNER	323	62	9	26	8	1	18	-	70	4	187
07 TOKSTAD	483	219	50	118	8	11	32	-	107	3	154
MENN	253	185	47	105	5	11	17	-	49	1	18
KVINNER	230	34	3	13	3	-	15	-	58	2	136
08 VIK	595	300	67	166	18	15	34	-	98	12	185
MENN	303	225	57	136	8	14	10	-	46	7	25
KVINNER	292	75	10	30	10	1	24	-	52	5	160
09 AMB	601	259	78	114	18	7	42	-	151	8	183
MENN	285	210	74	104	12	7	13	-	53	4	18
KVINNER	316	49	4	10	6	-	29	-	98	4	165

TABELL 16, FORTS., PERSONER 16 ÅR OG OVER ETTER VIKTIGSTE KILOE TIL LIVSOPPHOLD, NÆRING, KJØNN OG TELLINGSKRETS

TELLINGSKRETS OG KJØNN	I ALT	VIKTIGSTE KILDE TIL LIVSOPPHOLD										
		INNTEKT AV EGET ARBEID										
		NÆRING								PEN- SJON, TRYGD	FOR- LÅN, STI- PEND M.V.	HUSAR- BEID I HJEM- MET, FOR SØR- GET
		I ALT	JORD- SKOG- BRUK, FISKE M.V., HVAL- FANGST	INDU- STRI M.V., BYGGE- OG ANL. VIRK- SOMHET	VARE- HANDEL	SAM- FERD- SEL	TJEN- ESTE- YTENDE NÆR- INGER	UOPP- GITT				
10 DALBY	131	74	54	13	4	1	2	-	15			
MENN	73	62	44	13	3	1	1	-	6	3	2	
KVINNER	58	12	10	-	1	-	1	-	9	-	37	
11 SAUGSTAD	465	216	71	87	14	13	31	-	87	5	157	
MENN	241	175	67	81	5	13	9	-	42	5	19	
KVINNER	224	41	4	6	9	-	22	-	45	-	138	
12 SKYBERG	357	166	62	74	9	4	17	-	69	12	110	
MENN	186	136	58	61	4	4	9	-	38	6	6	
KVINNER	171	30	4	13	5	-	8	-	31	6	104	
13 VINJU	570	276	42	127	13	16	77	1	102	12	180	
MENN	290	221	40	119	5	15	41	1	45	7	17	
KVINNER	280	55	2	8	8	1	36	-	57	5	163	
15 ØDEMO	21	10	1	4	1	1	3	-	1	-	10	
MENN	9	8	1	4	-	1	2	-	1	-	-	
KVINNER	12	2	-	-	1	-	1	-	-	-	10	
16 LUNDE	671	323	86	151	15	16	55	-	118	9	221	
MENN	344	263	72	143	9	15	24	-	55	7	19	
KVINNER	327	60	14	8	6	1	31	-	63	2	202	
17 BÅRDSET	202	108	21	65	10	3	9	-	22	2	70	
MENN	109	86	17	59	2	3	5	-	9	2	12	
KVINNER	93	22	4	6	8	-	4	-	13	-	58	
18 SAGMO	286	142	34	77	7	5	19	-	56	3	85	
MENN	153	119	28	73	6	4	8	-	28	1	5	
KVINNER	133	23	6	4	1	1	11	-	28	2	80	
19 HAUGER	198	85	20	49	2	4	10	-	31	3	79	
MENN	100	78	17	48	1	4	8	-	15	2	5	
KVINNER	98	7	3	1	1	-	2	-	16	1	74	
20 ÅSMARK	409	213	77	94	17	7	18	-	78	-	118	
MENN	213	163	48	89	8	7	11	-	40	-	10	
KVINNER	156	50	29	5	9	-	7	-	38	-	108	
21 OPPHUS	172	96	47	30	7	6	6	-	29	1	46	
MENN	90	74	36	27	2	6	3	-	13	1	2	
KVINNER	82	22	11	3	5	-	3	-	16	-	44	
22 MESNA I	48	22	13	6	-	2	1	-	11	3	12	
MENN	24	16	9	6	-	1	-	-	4	3	1	
KVINNER	24	6	4	-	-	1	1	-	7	-	11	
23 MESNA II	278	152	18	62	8	8	54	2	37	4	85	
MENN	140	115	13	62	6	7	25	2	15	3	7	
KVINNER	138	37	5	-	2	1	29	-	22	1	78	
24 ELVERHØY	372	178	74	48	19	6	31	-	91	5	98	
MENN	192	136	63	43	11	5	14	-	47	3	6	
KVINNER	180	42	11	5	8	1	17	-	44	2	92	
25 BRUK ET	86	36	20	8	3	1	4	-	22	-	28	
MENN	47	31	20	7	-	1	3	-	15	-	1	
KVINNER	39	5	-	1	3	-	1	-	7	-	27	
26 LIER	173	88	28	46	1	3	10	-	23	3	59	
MENN	92	77	25	45	-	3	4	-	11	2	2	
KVINNER	81	11	3	1	1	-	6	-	12	1	57	
27 ALM	621	280	75	101	21	22	61	-	131	11	199	
MENN	307	220	71	91	16	21	21	-	66	3	18	
KVINNER	314	60	4	10	5	1	40	-	65	8	181	
28 BERGSENG	347	171	47	78	11	15	20	-	52	7	117	
MENN	184	146	38	70	10	15	13	-	26	4	8	
KVINNER	163	25	9	8	1	-	7	-	26	3	109	
29 SØRE HELGØYA	173	80	42	14	3	4	17	-	34	2	57	
MENN	87	63	35	13	2	4	9	-	17	-	7	
KVINNER	86	17	7	1	1	-	8	-	17	2	50	

TABELL 16, FORTS., PERSONER 16 ÅR OG OVER ETTER VIKTIGSTE KILDE TIL LIVSOPPHOLD, NÆRING, KJØNN OG TELLINGSKRETS

TELLINGSKRETS OG KJØNN	I ALT	VIKTIGSTE KILDE TIL LIVSOPPHOLD										
		INNTEKT AV EGET ARBEID								PEN- SJØN, TRYGD	FOR- LÅN, STI- PEND M.V.	HUSAR- BEID I HJEM- MET, FOR SØR- GET
		NÆRING										
		JORD- SKOG- BRUK, FISKE M.V., HVAL- FANGST	INDU- STRI M.V., BYGGE- OG ANL. VIRK- SOMHET	VARE- HANDEL	SAM- FERD- SEL	TJEN- ESTE- YTENDE NÆR- INGER	UOPP- GITT					
30 NORDRE HELGØYA	377	133	54	21	5	6	47	-	163	7	74	
MENN	209	99	48	21	4	5	21	-	93	3	14	
KVINNER	168	34	6	-	1	1	26	-	70	4	60	
31 SK INNSTAD	382	180	38	47	23	7	65	-	70	9	123	
MENN	182	125	32	42	11	6	34	-	38	3	16	
KVINNER	200	55	6	5	12	1	31	-	32	6	107	
32 KVAM	191	92	50	22	6	2	12	-	31	6	62	
MENN	98	70	40	22	2	2	4	-	16	5	7	
KVINNER	93	22	10	-	4	-	8	-	15	1	55	
33 HAGELUND	251	129	46	51	7	5	20	-	47	3	77	
MENN	127	103	39	46	5	5	8	-	21	1	5	
KVINNER	124	26	7	5	2	-	12	-	26	2	72	
34 ØSTERHAGEN	5											
MENN	3											
KVINNER	2											
36 STAVSJØ	825	402	108	169	28	33	64	-	159	10	254	
MENN	435	319	91	157	17	32	22	-	85	8	23	
KVINNER	390	83	17	12	11	1	42	-	74	2	231	
37 FREDHEIM	455	210	93	66	13	7	31	-	96	3	146	
MENN	243	174	82	61	8	7	16	-	49	1	19	
KVINNER	212	36	11	5	5	-	15	-	47	2	127	
38 DØLI	336	188	86	58	11	15	18	-	55	7	86	
MENN	172	139	63	47	7	13	9	-	20	4	9	
KVINNER	164	49	23	11	4	2	9	-	35	3	77	
40 MØRKVED I	74	41	9	20	3	3	6	-	8	3	22	
MENN	41	33	8	16	3	3	3	-	6	1	1	
KVINNER	33	8	1	4	-	-	3	-	2	2	21	
43 MAUSET	221	111	41	46	4	7	13	-	44	1	65	
MENN	115	91	37	38	3	7	6	-	19	-	5	
KVINNER	106	20	4	8	1	-	7	-	25	1	60	
44 HOVDE	269	143	24	96	6	4	13	-	40	2	84	
MENN	152	119	19	85	3	4	8	-	22	2	9	
KVINNER	117	24	5	11	3	-	5	-	18	-	75	
45 MØRKVED II	210	103	28	45	15	3	12	-	37	3	67	
MENN	109	79	25	40	7	2	5	-	17	3	10	
KVINNER	101	24	3	5	8	1	7	-	20	-	57	
46 ØKSENSET	350	175	51	67	17	6	34	-	63	4	108	
MENN	176	138	42	63	11	5	17	-	34	2	2	
KVINNER	174	37	9	4	6	1	17	-	29	2	106	
47 GRØTHOLM	275	146	54	49	10	17	15	1	48	1	80	
MENN	150	120	41	45	6	17	10	1	24	-	6	
KVINNER	125	26	13	4	4	-	5	-	24	1	74	
48 GRINAKER	331	178	46	65	19	12	36	-	56	4	93	
MENN	168	137	37	58	15	11	16	-	23	3	5	
KVINNER	163	41	9	7	4	1	20	-	33	1	88	
49 ILE	250	125	36	45	19	4	21	-	45	2	78	
MENN	125	96	28	38	16	4	10	-	18	2	9	
KVINNER	125	29	8	7	3	-	11	-	27	-	69	
50 JESSNES	469	181	28	72	22	7	52	-	150	2	136	
MENN	226	137	22	70	15	7	23	-	70	1	18	
KVINNER	243	44	6	2	7	-	29	-	80	1	118	
51 STAFSBERG	267	131	30	51	20	4	26	-	44	3	89	
MENN	126	96	26	46	10	3	11	-	17	2	11	
KVINNER	141	35	4	5	10	1	15	-	27	1	78	
53 MESNA III	169	90	9	26	7	13	35	-	27	6	46	
MENN	84	60	9	24	4	12	11	-	17	5	2	
KVINNER	85	30	-	2	3	1	24	-	10	1	44	

TABELL 16, FORTS., PERSONER 16 ÅR OG OVER ETTER VIKTIGSTE KILDE TIL LIVSOPPHOLD, NÆRING, KJØNN OG TELLINGSKRETS

TELLINGSKRETS OG KJØNN	I ALT	VIKTIGSTE KILDE TIL LIVSOPPHOLD									FOR- MUE, LÅN, STI- PEND M.V.	HUSAR- BEID I HJEM- MET, FOR- SØR- GET
		INNTEKT AV EGET ARBEID										
		NÆRING										
		JORD- SKOG- BRUK, FISKE M.V., HVAL- FANGST	INDU- STRI BYGGE- OG ANL. VIRK- SOMHET	VARE- HANDEL	SAM- FERD- SEL	TJEN- ESTE- YTENDE NÆR- INGER	UOPP- GITT	PEN- SJON, TRYGD				
56 HOLMLUND/VIKERØDE	43	17	1	10	1	-	5	-	12	-	14	
MENN	17	12	1	8	-	-	3	-	3	-	2	
KVINNER	26	5	-	2	1	-	2	-	9	-	12	
UTEN FAST BOPEL I ALT	33	11	1	4	-	1	2	3	15	3	4	
MENN	26	9	1	4	-	1	-	3	13	3	1	
KVINNER	7	2	-	-	-	-	2	-	2	-	3	

TABELL 17. HOVEDTALL FOR HUS OG BEBODDE BOLIGER I DE ENKELTE TELLINGSKRETSE

TELLINGSKRETS	HUS					BEBODDE BOLIGER						BO- SAT- TE PR. ROM
	I ALT	AV DISSE:				I ALT	AV DISSE MED:					
		VÅN.HUS TILKN. GÅRDS- FRITTL. ENEBOL.	BYGGEÅR		INNLAGT VANN I HUSET		EGET OG BAD	WC OG BAD	WC OG ELLERS	EGET ELLER FELLES WC OG BAD	EGET ELLER FELLES WC OG BAD	
			1946- 1960	1961- 1970								
KOMMUNEN I ALT	7 914	6 569	2 233	1 859	9 283	8 650	4 575	514	408	499	0,6	
TETTBYGDE KRETSE I ALT	2 461	1 760	837	936	3 103	3 025	2 128	267	225	60	0,7	
01 BRUMUNDDAL I	706	519	259	259	883	867	606	93	58	6	0,7	
14 MOELV	747	487	207	303	972	950	634	105	81	20	0,7	
39 BRUMUNDDAL II	623	439	232	199	800	781	591	51	68	14	0,7	
41 BRUMUNDDAL III	53	42	33	6	64	59	20	6	3	8	0,7	
42 DYPDALEN	32	23	15	6	40	34	7	2	-	5	0,9	
52 STAFSBERG/KÅTORP	223	180	50	145	262	254	216	10	11	2	0,7	
54 NORDÅSEN	19	17	9	7	20	20	10	-	1	2	0,4	
55 NYDAL	58	53	32	11	62	60	44	-	3	3	0,6	
SPREDTBYGDE KRETSE I ALT	5 453	4 809	1 396	923	6 180	5 625	2 447	247	183	439	0,6	
02 BØRKE	102	96	27	27	110	102	55	3	2	9	0,6	
03 ØSTBY	50	47	8	11	54	50	22	3	-	4	0,6	
04 FARÅSEN	100	93	18	19	111	102	38	4	3	14	0,7	
05 BRENNLIEN	36	32	9	6	41	36	5	-	-	6	0,7	
06 BY	255	202	58	67	290	272	148	13	11	17	0,6	
07 TØKSTAD	155	166	45	21	216	187	69	8	7	12	0,7	
08 VIK	213	187	66	49	245	219	88	3	4	15	0,7	
09 AMB	203	191	41	35	221	204	94	1	3	13	0,6	
10 DALBY	49	48	15	1	54	47	14	6	-	13	0,7	
11 SAUGSTAD	175	146	44	28	194	174	77	6	4	13	0,6	
12 SKYBERG	143	134	45	23	155	138	56	5	5	9	0,6	
13 VINJU	202	152	57	46	252	237	120	16	8	14	0,7	
15 ØDEMO	9	9	3	2	9	9	6	-	-	1	0,6	
16 LUNDE	237	206	67	34	297	272	110	35	8	13	0,7	
17 BÅRDSET	77	74	22	21	80	72	38	-	-	5	0,7	
18 SAGMO	111	97	32	20	127	112	55	3	1	8	0,6	
19 HAUGER	71	65	16	11	86	82	40	2	1	3	0,7	
20 ÅSMARK	154	140	31	34	171	152	62	4	4	10	0,7	
21 OPPHUS	62	60	8	17	69	64	13	1	3	9	0,7	
22 MESNA I	17	17	1	3	19	19	8	-	2	-	0,6	
23 MESNA II	113	86	42	30	138	130	53	17	10	10	0,7	
24 ELVERHØY	141	129	33	22	165	158	63	4	4	17	0,6	
25 BRUKET	33	32	9	2	36	31	12	-	-	5	0,6	
26 LIER	63	50	16	9	76	69	15	1	2	8	0,7	
27 ALM	237	199	63	38	268	248	119	11	9	24	0,6	
28 BERGSØNG	140	122	42	15	154	143	51	18	6	18	0,6	
29 SØRE HELGØYA	66	64	13	5	73	68	32	2	4	5	0,6	
30 NORDRE HELGØYA	111	101	26	7	123	110	57	4	4	3	0,6	
31 SKINNSTAD	159	135	61	20	173	161	107	3	8	7	0,5	
32 KVAM	74	67	16	4	87	78	32	5	1	7	0,6	
33 HAGELUND	107	96	26	10	117	:	:	:	:	:	0,6	
34 ØSTERHAGEN	2	2	-	1	2	:	:	:	:	:	:	
36 STAVSJØ	307	266	98	40	355	332	114	12	23	18	0,6	
37 FREDHEIM	185	166	51	23	205	180	76	5	8	16	0,6	
38 DELI	132	120	29	20	149	133	64	-	4	8	0,6	
40 MØRKVED I	26	23	9	5	33	29	16	2	2	2	0,6	

TABELL 17, FORTS., HOVEDTALL FOR HUS OG BEBODDE BOLIGER I DE ENKELTE TELLINGSKRETSE

TELLINGSKRETS	HUS				BEBODDE BOLIGER							BO- SAT- TE PR. RDM
	AV DISSE:				AV DISSE MED:							
	I ALT	VÅN.HUS TILKN. GÅRDS- DRIFT, FRITTL. ENEBOL.	BYGGÅR 1946- 1961- 1960 1970		I ALT	INNLAGT VANN I HUSET	EGET OG BAD	WC OG BAD	WC OG ELLERS	EGET ELLER WC OG BAD UTEN	EGET ELLER WC OG BAD UTEN	
43 MAUSET	81	73	23	17	96	91	29	2	1	10	0,7	
44 HOVDE	93	82	24	19	114	102	33	3	3	10	0,8	
45 MØRKVED II	82	76	18	11	92	78	35	6	3	5	0,7	
46 ØKSENSET	145	132	31	24	158	141	64	4	3	10	0,6	
47 GRØTHOLM	106	101	22	13	117	102	37	3	1	14	0,7	
48 GRINAKER	136	129	24	21	144	130	53	4	4	11	0,6	
49 ILE	104	87	20	21	114	100	47	-	2	12	0,6	
50 JESSNES	161	139	42	24	173	151	76	8	3	7	0,6	
51 STAFSBERG	102	93	22	23	116	103	61	3	2	11	0,6	
53 MESNA III	71	63	20	20	83	81	37	13	1	9	0,5	
56 HOLMLUND/VIKERØDE	15	14	3	4	18	16	12	-	-	-	0,7	

a. KRETSFORTEGNELSE

Krets- nr.	Navnet på kretsen	Krets- type ¹⁾	Omfang (Eiendommer med bebodde hus)
0	Uten fast bopel	0	..
1	Brumunddal I	T	Se vedlegg 3.
2	Børke	S	Gnr. 1-5, gnr. 7, gnr. 28 bnr. 1, 3, 7, 8 og 12, gnr. 29-32, gnr. 34 bnr. 27, gnr. 35 og 36. Unntatt bnr. under krets 1.
3	Østby	S	Gnr. 27 bnr. 6, gnr. 34 bnr. 9, gnr. 38, 40, gnr. 41 bnr. 1, gnr. 43 bnr. 1 og 2, gnr. 45, 47, 49, 51, 54, 58, 59, 62-64 og 102.
4	Faråsen	S	Brumunddal sag, gnr. 6 bnr. 13, gnr. 21 bnr. 2, gnr. 27 bnr. 3, 4 og 21, gnr. 34 bnr. 2, gnr. 41 bnr. 2, gnr. 43 bnr. 3, gnr. 69-74, 76, 78, 80-82, 85, 87-89, 92, 94 og 98-100.
5	Brennlien	S	Bøverlund seterhus, Torvstrøen, Veldre sag, gnr. 15 bnr. 4, 9 og 10, gnr. 112, 116, 118, 120, gnr. 125 bnr. 2 og 7, gnr. 268, 270, 275, 277, gnr. 287 bnr. 1 Klufftemoen sag og 2.
6	By	S	Gnr. 11 bnr. 1 Flisakv, 1 Nordhagen, 1 Nybakken, 1 Nystuen, 1 Skoglund, 1 Tufte, 3, 6, 7, 11-13 og 16, gnr. 12-14, gnr. 15 bnr. 1, 3, 7, 11, 12, 14 og 20, gnr. 16-20, gnr. 21 bnr. 1, 4, 5, 9-16 og 18, gnr. 23-26, gnr. 27 bnr. 1, 5, 7, 9-11, 14-16, 19 og 22, gnr. 28 bnr. 5, 6, 9, 11, 13-18, 21, 23, 25-27, 29, 30, 34, 36 og 37, gnr. 123, 124, gnr. 125 bnr. 1 og 6.
7	Tokstad	S	Gnr. 8, 10, gnr. 11 bnr. 1 Granheim og 1 Nygård, gnr. 127-130, 132-147, gnr. 214 bnr. 12, gnr. 229 bnr. 1 Rønningen, 2 og 3.
8	Vik	S	Gnr. 193-205, gnr. 206 bnr. 1 Østvold og Granhøi, gnr. 212 bnr. 1 Fjellheim og 2, gnr. 213 bnr. 1 Harebakkveen, 2-7, 9, 10 og 12, gnr. 214 bnr. 1 Midtun, 1 Bakop, 2-4, 6-10, 13 og 15, gnr. 215-220, gnr. 221 bnr. 1 Enger, 1 Bekkeli, 2, 4, 5 og 7.
9	Amb	S	Gnr. 156, gnr. 157 bnr. 1, 8 og 9, gnr. 158-172, gnr. 173 bnr. 1 Skogly, 1 Skredshol, 1 Svenstad, 1 Skaug nedre, 1 Svendsstua, 1 Torshaug, 1 Nydal, 1 Myra, 1 Myrbakken, 1 Vamstad, 1 Ringen, 1 Bergli og 1 Skråbo, gnr. 175 bnr. 3-6, 9 og 10, gnr. 179-188 og 190-192.
10	Dalby	S	Gnr. 148-155, gnr. 157 bnr. 4, 6 og 7, gnr. 173 bnr. 1 Strandsveen og 4.
11	Saugstad	S	Gnr. 174, gnr. 175 bnr. 1 og 8, gnr. 176-178, gnr. 206 bnr. 1 Storstar, 1 Knausen, 1 Vidi, 1 Bergli og 2, gnr. 207-211, gnr. 212 bnr. 1 Skåden, 1 Bjørkeng og 1 Engeli, gnr. 213 bnr. 1 Kolstad østre og 1 Solstad, gnr. 214 bnr. 1 Kolstad lille, gnr. 238-243.
12	Skyberg	S	Gnr. 221 bnr. 1 Nordheim, gnr. 222-228, gnr. 229 bnr. 1 Engeli, 1 Stolperød østre, 1 festenr. 2, 3, 5 og 6, gnr. 230 bnr. 1, gnr. 232, gnr. 233 bnr. 1 Bakken, 1 Haugen, 1 Linseth, 1 Pålslrud, 1 Rykop, 1 Ulven og 16, gnr. 234 bnr. 1 Haneborg, 1 Steffenstuen og 8, gnr. 235, gnr. 236 bnr. 1 Lillehagen, 2, 9, 14-16, 17, 19 og 20, gnr. 237, gnr. 250 bnr. 1 Bjerkeli og 1 Tandengen, gnr. 251, 252, gnr. 253 bnr. 1 Fredbo, 1 Fuglseng og 1 Sveen, gnr. 254-256.
13	Vinju	S	Gnr. 233 bnr. 1 Haugli og 13, gnr. 234 bnr. 1 Rykop, 1 Skapal 1 festenr. 3, 4 og 5, gnr. 234 bnr. 4, 5 og 9, gnr. 236 bnr. 1 Haugen, 1 Samsdahl, festenr. 4 og 5, gnr. 236 bnr. 3, 4, 6, 8, 10-13, 21 og 23, gnr. 244, 245, gnr. 246 bnr. 1, 19, 20, 24, 25 og 27,

1) T Tettbygd krets. S Spredtbygd krets.

a. KRETSTFORTEGNELSE (forts.)

Krets- nr.	Navnet på kretsen	Krets- type	Omfang (Eiendommer med bebodde hus)
13	Vinju (forts.)	S	gnr. 247 bnr. 1, 2, 5, 6, 8, 10, 12, 16, 17, 19-21, 23 og 28-30, gnr. 248 bnr. 1 Granly, 1 Kneiken, 1 Steingård, 8 og 16, gnr. 249 bnr. 1, 7 og 9-11, gnr. 250 bnr. 1 festnr. 1, 2, 4-7, 10-12, 15-25, 28, 29, 31-34 og 36, gnr. 250 bnr. 2, 4, 7, 8, 10 og 11-15.
14	Moelv	T	Se vedlegg 3.
15	Ødemo	S	Gnr. 381 bnr. 1, 2, 12 og 29, gnr. 383 bnr. 3, 11 og 13.
16	Lunde	S	Gnr. 250 bnr. 1 og 9, gnr. 264 bnr. 6, 11, 20 og 27, gnr. 341-345, gnr. 346 bnr. 1, 10, 11 og 14-18, gnr. 347, 348, 351-353, 355-359, gnr. 360 bnr. 1-3, 5 og 6, gnr. 362, gnr. 363 bnr. 1, 4, 16, 18, 19, 26-28, 31, 34 og 35, gnr. 364, 365, gnr. 366 bnr. 1, 3, 11, 16-20, 22, 23 og 26, gnr. 367, 368, gnr. 369 bnr. 1, gnr. 370, 371, gnr. 381 bnr. 6, 9, 14, 16, 26-28, 33-35, 44, 46-49, gnr. 382 bnr. 1, gnr. 383 bnr. 1, 3, 4, 6-8, 22, 24, 25, 27, 28, 31 og 56, gnr. 384 bnr. 1-4, 6 og 7, gnr. 385 bnr. 1 Haugen, 1 Kjos nedre, 3 og 7, gnr. 386.
17	Bårdset	S	Gnr. 253 bnr. 1 Sørenstuen, gnr. 258-261, gnr. 263, gnr. 264 bnr. 1, 9, 10, 18, 21, 24-26 og 28-39, gnr. 264/265 bnr. 13/14, gnr. 265.
18	Sagmo	S	Gnr. 233 bnr. 2, gnr. 264 bnr. 4 og 14, gnr. 266, 267, gnr. 273 bnr. 1, 6, 8, 12 og 16, gnr. 310-313, 315-318, 321, 325, 326, 329, 331, 333, 335, 337, 339, 350, gnr. 360 bnr. 4, gnr. 363 bnr. 7, gnr. 366 bnr. 4 og 21.
19	Hauger	S	Gnr. 308, 309, gnr. 363 bnr. 25, gnr. 369 bnr. 2, gnr. 384 bnr. 5 og 8, gnr. 385 bnr. 1 Nordby, 1 Nordli, 2, 5 og 8, gnr. 387-392, gnr. 393 bnr. 1 Granli, 1 Nyvold og 2, gnr. 395, gnr. 396 bnr. 7, 9, 12, 15-18 og 25, gnr. 397 bnr. 6.
20	Åsmark	S	Gnr. 11 bnr. 2 og 5, gnr. 230 bnr. 2 og 3, gnr. 246 bnr. 2, 4, 6-14, 16, 17, 21, 26, 28-30, 32 og 34-38, gnr. 248 bnr. 3, 6, 13-15 og 18, gnr. 249 bnr. 12, 13, 15 og 16, gnr. 272, gnr. 273 bnr. 1 Danielsberg, gnr. 274, gnr. 287 bnr. 1 Klyftemoen, gnr. 291, 292, 294, 296, 301-306, gnr. 346 bnr. 6-8.
21	Opphus	S	Rabben, Åsli, gnr. 9, 375, gnr. 393 bnr. 9, gnr. 464 bnr. 2, 4 og 5, gnr. 468, 469, 471-473, 476-478, 480, 481 og 483. Unntatt bnr. under krets 14.
22	Mesna I	S	Bomvokterboligen, Mesna sag, gnr. 289, 519, 520, 522, 523 og 526.
23	Mesna II	S	Aldergodt, Bjørnebo, Bjørnstad, Ellebo, Farbu, Fjellnar, Granholt, Kotoa, Labussa, Mengshol Høyfjells-pensjonat, Nybustua, Ro-sted, Sjusjøen Høyfjells-hotell, Skogli, Skogstad, Sjønar, gnr. 506-509, gnr. 510 bnr. 1 Endeli, 1 Engeli, 1 Evenstad, 1 Fredbo, 1 Furuheim, 1 Gammelstugua, 1 Granholt, 1 Heimstad, 1 Sandheim, 1 Skaubo, 4, 10, 13, 14, 21, 24 og 28, gnr. 511 bnr. 1 Lønnly og 21, gnr. 527 bnr. 1 Fjellbo, 1 Fjellheimen, 1 Heimro, 1 Hytte 460, 1 Graaten handel, 1 Graaten sæter, 1 Janheim, 1 Knudsbo, 1 Pust-inn, 1 Rustad fjellstue, 1 Solhaug, 1 Storåsen kiosk, 1 Sju-sjøen fjellkro og motell, 1 Sjusjøen Fjellstue, 1 Taraldstad, 1 Vesla og 1 Væreplassen.

a. KRETSFORTEGNELSE (forts.)

Krets- nr.	Navnet på kretsen	Krets- type	Omfang (Eiendommer med bebodde hus)
24	Elverhøy	S	Gnr. 421 bnr. 1 Sæterbakken og 2, gnr. 441, 443, 445, 448-453, 457, gnr. 459 bnr. 2, gnr. 485 bnr. 2, gnr. 487-489, 491-493, 495-497, 500, 501, 503, 505 og 530.
25	Bruket	S	Gnr. 421 bnr. 5, gnr. 455, 458, gnr. 459 bnr. 1, 3, 5, 7, 10, 12 og 14, gnr. 460-463, gnr. 464 bnr. 1 og 6, gnr. 465 og 467.
26	Lier	S	Gnr. 393 bnr. 1 og 48, gnr. 396 bnr. 1 og 11, gnr. 397 bnr. 1, 2, 4, 5, 7 og 8, gnr. 398 bnr. 1, gnr. 399 og 400.
27	Alm	S	Gnr. 396 bnr. 8, 13, 14, 20, 21, 23, 24, 28 og 29, gnr. 398 bnr. 2, gnr. 401-403, gnr. 404 bnr. 1 og 5, gnr. 405-408, gnr. 410, gnr. 411 bnr. 1 Dalheim, 1 Hauge, 1 Mælum nordre, 1 Nereng, 2, 3, 8, 11, 12 og 14, gnr. 412-420, gnr. 421 bnr. 1 Holme, 1 Kinde nedre og 8, gnr. 422-427.
28	Bergsenseng	S	Gnr. 411 bnr. 1 Sandvold og 7, gnr. 428-433, gnr. 434 bnr. 1, 3, 8-10, 12, 15, 16 og 19, gnr. 435-440.
29	Søre Helgøya	S	Gnr. 535 og 537-544.
30	Nordre Helgøya	S	Gnr. 545-564.
31	Skinnsstad	S	Gnr. 565, gnr. 566 bnr. 1 og 14 Mølstadmoen Vestre, gnr. 567, gnr. 568 bnr. 1, 3, g, 9, 10, 18, 20-23, 25-28, 30, 31, 33, 34, 38, 39, 44, 48-51, 53, 55, 59, 60, 70 og 75, gnr. 569, gnr. 570 bnr. 1, 2, 7, 9-12, 14, 16-20, 22-24, 26, 28, 29 og 32, gnr. 571-575.
32	Kvam	S	Gnr. 576-586.
33	Hagelund	S	Gnr. 587-596 og 598-605.
34	Østerhagen	S	Gnr. 635 bnr. 9, gnr. 636 bnr. 4.
36	Stavsjø	S	Gnr. 566 bnr. 2, 3, 5, 7-13, 14 Rognsstad og 16, gnr. 568 bnr. 15-17, 32, 35, 43, 45, 57 og 68, gnr. 570 bnr. 3 og 31, gnr. 616 bnr. 1-3 og 7-9, gnr. 617-620, gnr. 622, gnr. 623-631, 633, 634, gnr. 635 bnr. 1-3, 5, 6, 8 og 10, gnr. 636 bnr. 1, 2 og 6, gnr. 637-645, gnr. 646 bnr. 2, 3, 5 og 7, gnr. 648 bnr. 4, 15-19 og 22.
37	Fredheim	S	Gnr. 606-614, gnr. 615 bnr. 1, 3, 4 og 6, gnr. 621 bnr. 1 og 5, gnr. 646 bnr. 1, 4, 8, 11-13 og 16-18, gnr. 647, gnr. 648 bnr. 1, 2, 7-9 og 23, gnr. 649-657, gnr. 658 bnr. 1, 3-6 og 8.
38	Dæli	S	Gnr. 658 bnr. 7, gnr. 659-671, 673-678 og 680-682.
39	Brumuddal II	T	Se vedlegg 3.
40	Mørkved I	S	Gnr. 683, gnr. 689, bnr. 1 Mariseth, gnr. 723 bnr. 1 Hagabakken, 1 Mørkvedv. 31, 1 Solheim, og 7, gnr. 724 bnr. 1 Stor Mørkved og 30, gnr. 742 bnr. 63, 65-67, 97 og 99, gnr. 743 bnr. 2, 16 og 20. Unntatt bnr. under krets 39.
41	Brumuddal III	T	Se vedlegg 3.
42	Dypdalen	T	Se vedlegg 3.

a. KRETSTFORTEGNELSE (forts.)

Krets- nr.	Navnet på kretsen	Krets- type	Omfang (Eiendommer med bebodde hus)
43	Mauset	S	Furnes Almening bnr. 1, gnr. 685, gnr. 701-704, gnr. 706-709 og gnr. 712-715. Unntatt bnr. under krets 39.
44	Hovde	S	Gnr. 693 bnr. 4, gnr. 697 bnr. 1 Spidalen, 2-4, 6, 11-13, 18, 20, 22, 25, 32, 33, 37-39, 41, 44, 47-49, 51-53, 55-58, 60, 61, 65, 68-70, 73-76, 80, 87, 92, 96, 98-101, 107 og 108, gnr. 698-700, 717 og 718.
45	Mørkved II	S	Gnr. 689 bnr. 1 Vestli, 47 og 48, gnr. 691 bnr. 3, 5 og 18, gnr. 692, gnr. 693 bnr. 1 og 3, gnr. 694 bnr. 1, 2 og 5, gnr. 695 og 696, gnr. 697 bnr. 7, 9 og 54, gnr. 723 bnr. 1 Torud, gnr. 724 bnr. 1 Elgbakken og 4, gnr. 725 bnr. 1 Frydenlund, 1 Mørkved lille, gnr. 726, 727, gnr. 728 bnr. 1, 4 og 5, gnr. 740 bnr. 1-3, 5-8 og 10, gnr. 741 bnr. 1, 3, 8 og 20, gnr. 743 bnr. 12 og 15, gnr. 744 bnr. 15, 21, 37 og 39, gnr. 745 bnr. 1 Kommersviken, 4 og 8, gnr. 746 bnr. 8, 12-14, 28, 32-34, 37 og 40.
46	Øksenset	S	Gnr. 719-722, 729-737, gnr. 756 bnr. 2, gnr. 765 bnr. 7, 28 og 33.
47	Grøtholm	S	Gnr. 750 bnr. 3 og 4, gnr. 758 bnr. 2, gnr. 766 bnr. 2, 12 og 27, gnr. 771 bnr. 1-6, 9, 11, 14-16, 18-20, gnr. 772 bnr. 1 Gålas øvre, 2-4, 8, 9 og 15-18, gnr. 774 bnr. 20 og 34, gnr. 775 bnr. 1, 3, 20, 24 og 26, gnr. 776 og 778-786.
48	Grinaker	S	Gnr. 738, 739 og 763, gnr. 765 bnr. 1, gnr. 766 bnr. 1, 3, 10, 13 og 32, gnr. 767-770, gnr. 771 bnr. 23, gnr. 772 bnr. 1 Solli, 5, 6, 11 og 14, gnr. 773, gnr. 774 bnr. 1, 4, 6-8, 9, 11-14, 19, 21-23, 26, 28, 29, 32, 35 og 37, gnr. 775 bnr. 2, 7, 9, 11, 16, 18, 22, 23, 27, 31 og 32.
49	Ile	S	Gnr. 742 bnr. 1, 3-7, 9, 12, 13, 15, 20, 36, 38-42, 93 og 95, gnr. 743 bnr. 1, 3 og 4, gnr. 744 bnr. 2, 3, 8, 19, 38 og 44, gnr. 745 bnr. 1 Storihle, 1 Pershagen, 2, 3 og 5, gnr. 746 bnr. 1, 4, 5, 7, 11, 16, 18, 21, 22, 24, 25 og 35, gnr. 748 og 749, gnr. 750 bnr. 2, 5 og 7-9, gnr. 751, 752 og 804.
50	Jessnes	S	Gnr. 753, 754 og 755, gnr. 756 bnr. 1, 4 og 6-8, gnr. 757, gnr. 758 bnr. 1 og 3-6, gnr. 759-764 og 792.
51	Stafsberg	S	Gnr. 787-791, 793-795, 799-803. Unntatt bnr. under krets 52.
52	Stafsberg /Kåtorp	T	Se vedlegg 3.
53	Mesna III	S	Bakken, Bakkely, Bakketun, Bergfast, Fjellheim, Furuheim, Gormsbro, Granheim, Grantun, Jota, Løvli, Mesnali Samvirkelag, Skogbryn, Skogheim, Trasopp og Tyrihaugen, gnr. 404 bnr. 4, gnr. 434 bnr. 2, gnr. 510 bnr. 1 Sagbakken og 1 Trollringen, gnr. 511 bnr. 1 Mesnavangen, 1 Furulund, 3, 4, 9, 11, 14, 17, 20, 22 og 25-27, gnr. 513, 516, 518, gnr. 527 bnr. 1 Trollstua og 1 Barhaugen.
54	Nordåsen	T	Se vedlegg 3.
55	Nydal	T	Se vedlegg 3.
56	Holmlund/Vikerøde	S	Gnr. 807 og 809.

b. INNDELINGEN I SOGN PR. 1. NOVEMBER 1970

Navnet på sognet	Omfang (tellingskretsnr.)	Navnet på sognet	Omfang (tellingskretsnr.)
Veldre	1-7, 39 og 40	Nes	31 - 34
Ringsaker	8 - 22	Stavsjø	35 - 38
Brøttum	23-30 og 53	Furnes	41-52 og 54-56

c. OVERSIKT OVER ENDRINGENE I KOMMUNEINNDELINGEN MELLOM TELLINGEN I 1960 OG TELLINGEN I 1970

Kretsnr. i 1970-tellingen	Kommune i 1960-tellingen	Kretsnr. i 1970-tellingen	Kommune i 1960-tellingen
1-28 og 53	0412 Ringsaker	39-52, 54 og 55	0413 Furnes
29 - 38	0411 Nes	56	0414 Vang

0412 RINGSAKER

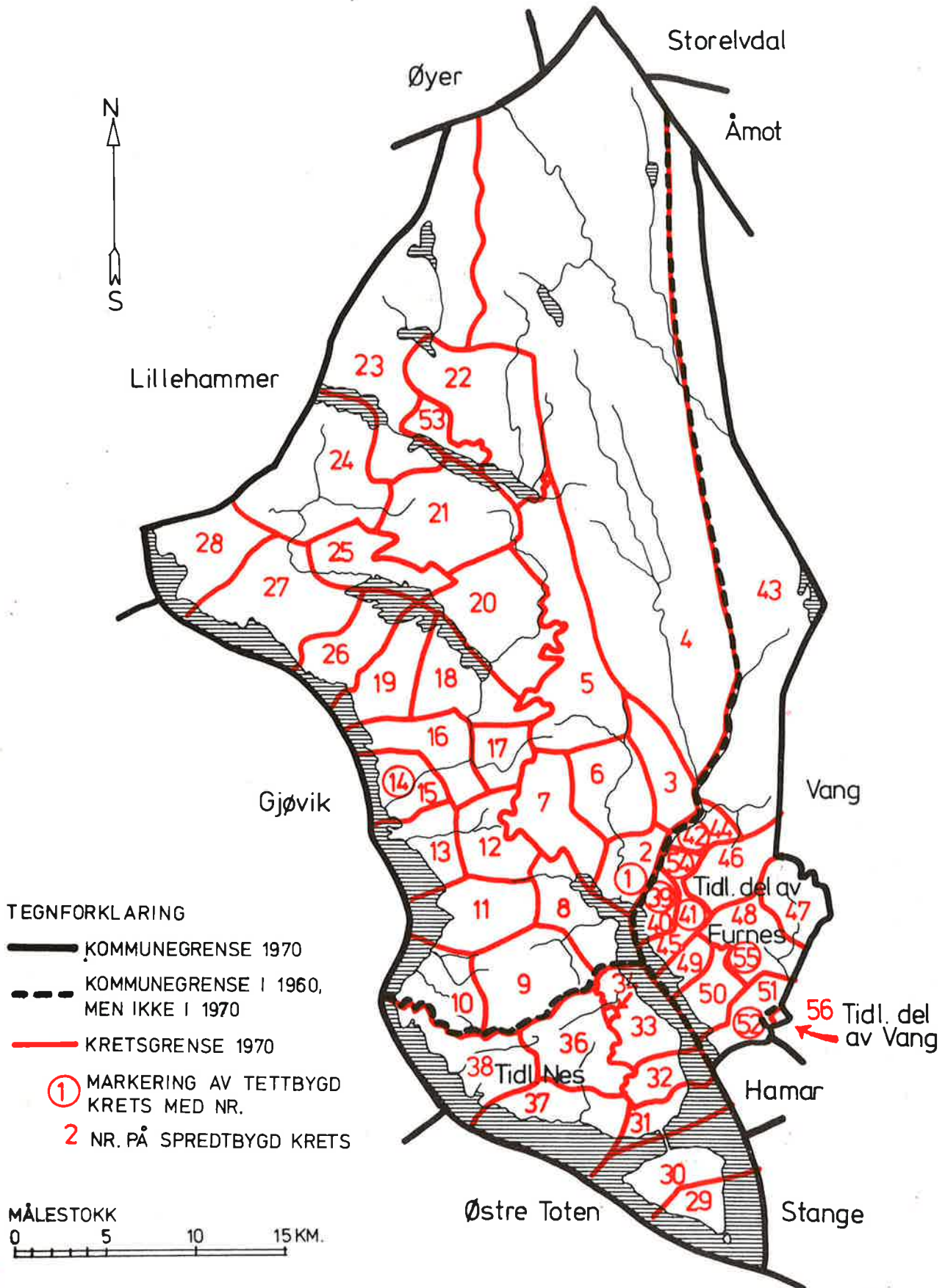



0412 RINGSAKER

TETTBYGDE KRETSER

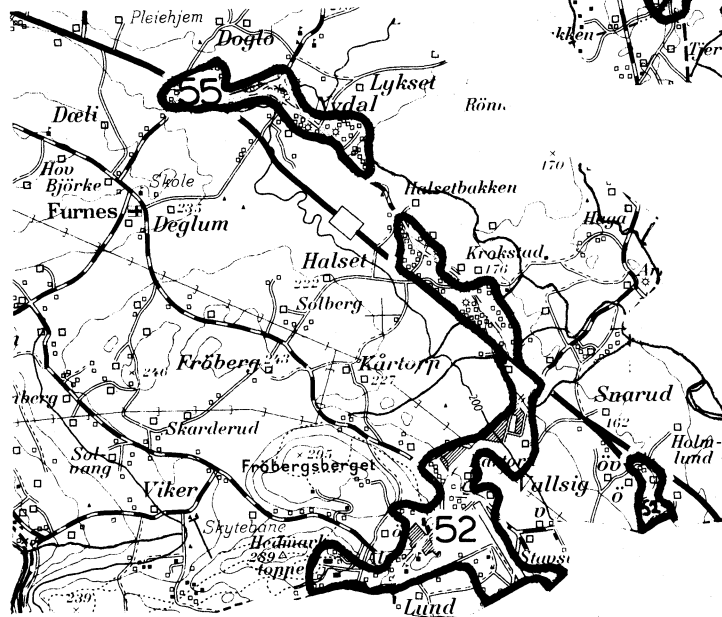
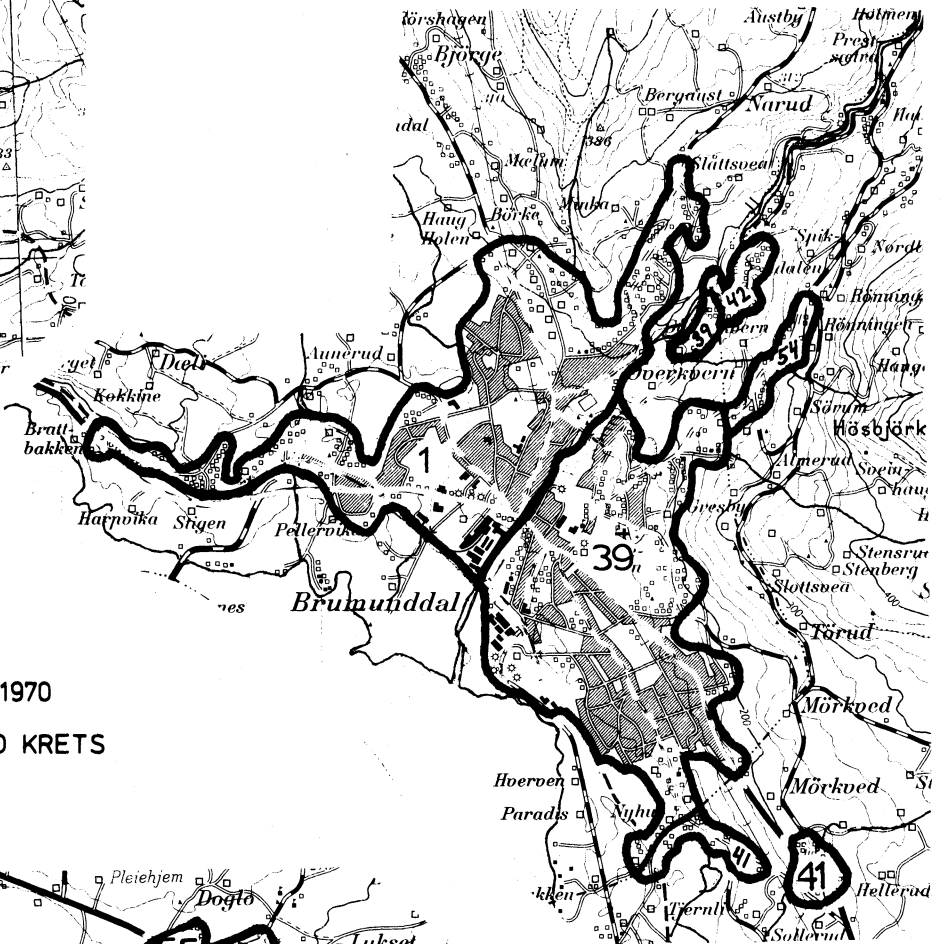
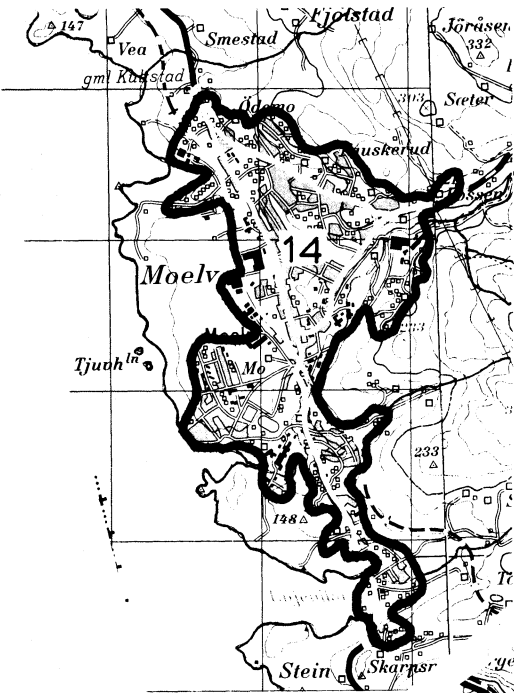

TEGNFORKLARING

———— KRETSGRENSE 1970

41 NR. PÅ TETTBYGD KRETS



MÅLESTOKK 1 : 50 000



Med samtykke fra Norges Geografiske Oppmåling er N.G.O.'s kartmateriale brukt som kartgrunnlag.