

STATISTISKE KOMMUNEHEFTER

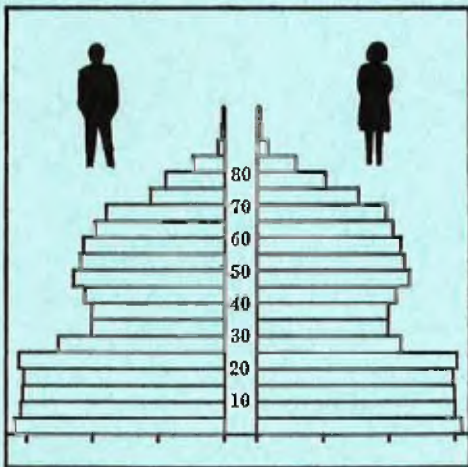

FOLKE- OG BOLIGTELLING

1. NOVEMBER 1970

0601 **RINGERIKE**

STATISTISK SENTRALBYRÅ
OSLO

STATISTISKE KOMMUNEHEFTER



FOLKE- OG BOLIGTELLING
1. NOVEMBER 1970

0601 RINGERIKE

STATISTISK SENTRALBYRÅ
OSLO 1974



FORORD

Den første statistikken utarbeidd på grunnlag av oppgaver til folketellingen i 1970, ble publisert i desember 1971 i heftet "Folkemengden etter alder og ekteskapelig status, 31. desember 1970".

I serien Statistiske kommunehefter legger Statistisk Sentralbyrå fram de viktigste resultater fra Folke- og bolig telling 1970 for hver enkelt kommune. Heftene vil bli utgitt fra midten av 1972 til siste halvdel av 1973. Da kontrollen av tellingsoppgavene ikke er avsluttet når kommuneheftene utarbeides, er tallene i disse heftene foreløpige.

Endelige tall for hele landet vil bli publisert i 6 hefter som ventes å bli utgitt i 1974. Disse publikasjonene vil også inneholde tabeller med geografiske fordelinger. I tillegg til de tabellene som blir trykt, vil det bli utarbeidd tabeller med mer detaljert statistikk. På grunnlag av tellingsresultatene vil det videre bli utarbeidd et bosettingskart og flere større spesialartikler.

Professor Hallstein Myklebost, Geografisk Institutt, Universitetet i Oslo, har vært Byråets konsulent i arbeidet med kretsinnstillingen.

Statistisk Sentralbyrå, Oslo, 2. mai 1972

Petter Jakob Bjerve

Einar Jensen

1. The first part of the document discusses the importance of maintaining accurate records of all transactions and activities. It emphasizes that proper record-keeping is essential for transparency and accountability, particularly in the context of public administration and financial management. The text highlights that without reliable data, decision-making becomes speculative and prone to error.

2. The second part of the document focuses on the implementation of robust internal controls. It outlines various measures such as segregation of duties, regular audits, and the use of standardized procedures to minimize the risk of fraud and mismanagement. The author argues that these controls are not merely bureaucratic hurdles but are critical for ensuring the integrity of the organization's operations.

3. The third part of the document addresses the role of technology in modern record-keeping. It discusses how digital systems can enhance data accuracy, facilitate access, and reduce the risk of physical document loss. However, it also notes the need for secure storage and strict access protocols to protect sensitive information from cyber threats.

4. The final part of the document concludes by stressing the importance of a strong organizational culture that values honesty and ethical behavior. It suggests that while technical measures are necessary, they are most effective when supported by a culture where employees are encouraged to report discrepancies and adhere to high standards of conduct.

CONCLUSION

Effective record-keeping and internal controls are the foundation of a successful and trustworthy organization. By implementing these practices, organizations can ensure the accuracy of their data, protect their assets, and maintain the confidence of their stakeholders.

Page 1 of 1

INNHold

	Side
Prinsipper og definisjoner	7
1. Omfanget av Folke- og bolig telling 1970	7
2. Definisjon av personkjennemerker	7
3. Definisjon av familie- og husholdningstype	10
4. Definisjon av hus og bolig og hus- og boligkjennemerker	11
5. Inndelingen i tellingskretser	13
6. Merknader til tabell 1	14
Tabeller	
1. Folkemengden ved folketellingene 1801-1970	16
2. Folkemengden etter kjønn og inntektstakernes viktigste kilde til livsopphold og næring ...	16
3. Personer 16 år og over etter yrkesaktivitet, kjønn og alder	16
4. Personer 16 år og over med minst 100 arbeidstimer etter yrkesstatus, arbeidstid, kjønn og næring/yrkesområde	17
5. Personer 16-69 år etter yrkesaktivitet, kjønn og høyeste utdanning	18
6. Yrkesaktive, skoleelever og studenter 16 år og over etter kjønn og arbeids-/skole-/studie- sted pr. 1. november 1970	19
7. Familier og personer etter familietype og husholdningstype	19
8. Personer 16 år og over med egen bolig etter alder, ekteskapelig status og kjønn	19
9. Hus, boliger, rom og bosatte etter hustype	20
10. Beboede boliger etter hustype og byggeår, og hus, rom og bosatte etter husets byggeår	20
11. Beboede boliger etter hustype og tallet på rom, og bosatte etter tallet på rom i boligen .	20
12. Beboede boliger, rom og bosatte etter bolig tetthet	21
13. Beboede boliger, rom og bosatte etter boligens utstyr	21
14. Beboede boliger, rom og bosatte etter eier-/leierforholdet til boligen	21
15. Folkemengden etter alder, kjønn og tellingskrets	22
16. Personer 16 år og over etter viktigste kilde til livsopphold, næring, kjønn og tellings- krets	26
17. Hovedtall for hus og beboede boliger i de enkelte tellingskretser	30
Vedlegg	
1 a. Kretsfor-tegnelse	33
1 b. Inndelingen i sogn pr. 1. november 1970	36
1 c. Oversikt over endringene i kommuneinndelingen mellom tellingen i 1960 og tellingen i 1970	36
2. Kartskisse over kretsinn- delingen	37
3. Oversiktskart over tettbygde kretser	38

Standardtegn

- .. Oppgave mangler
- : Tall kan ikke offentliggjøres
- Null

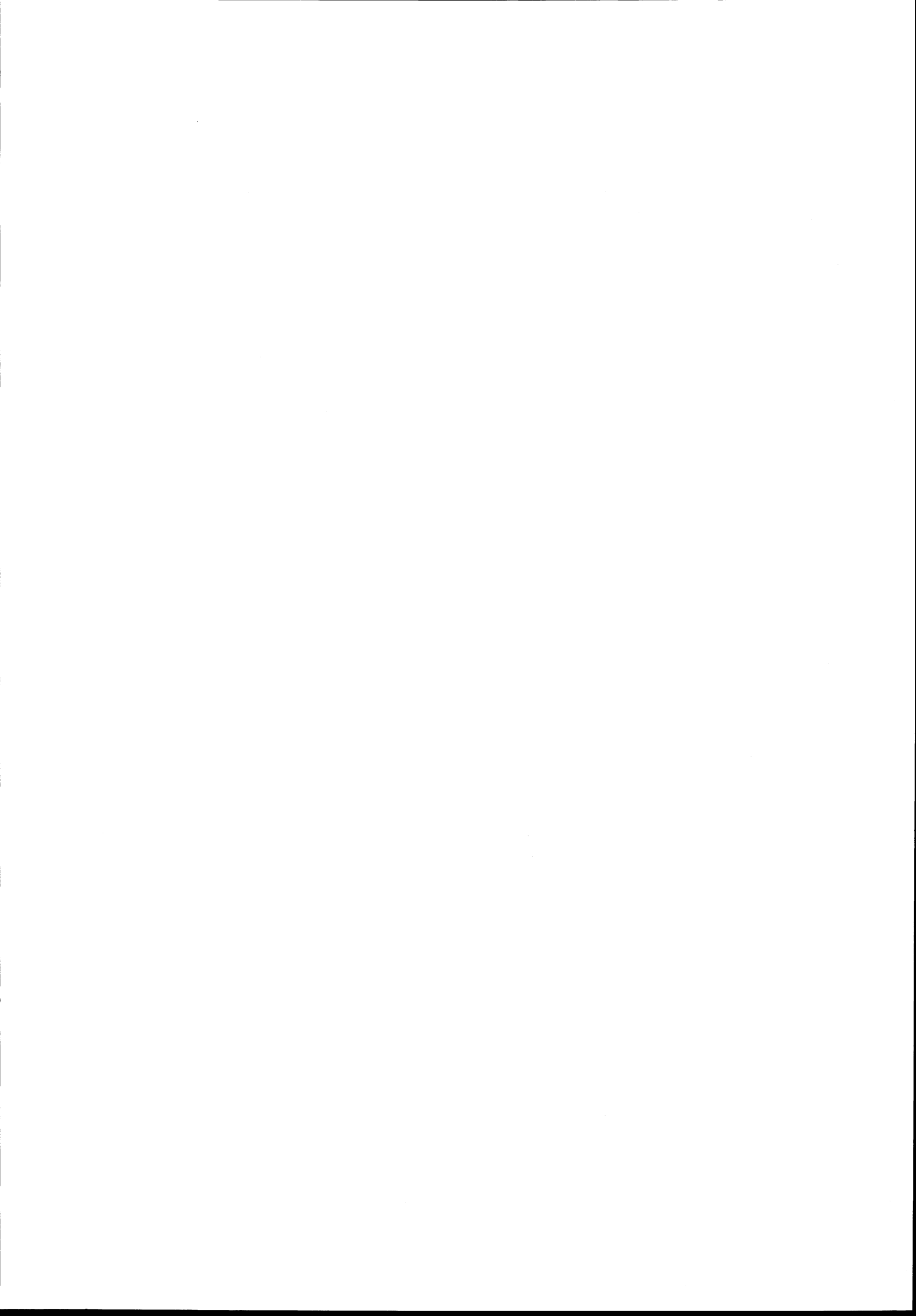

PRINSIPPER OG DEFINISJONER

1. OMFANGET AV FOLKE- OG BOLIGTELLING 1970

Folketellingen omfatter alle personer (også utenlandske statsborgere) som ifølge Forskrifter av 20. januar 1970 om ordningen og føringen av folkeregistrene, var registrert som bosatt i Norge på tellingstidspunktet den 1. november 1970.

I boligteillingen har en med alle hus og privatboliger (privatleiligheter m.v.) hvor minst én person var registrert bosatt den 1. november 1970. Hus og boliger som var ubebodd eller som var bebodd bare av midlertidig tilstedeværende (f.eks. ugifte personer som oppholdt seg utenom foreldrenes hjem på grunn av studier), omfattes således ikke av tellingen. Heller ikke er boliger for forpleide i aldershjem, pleiehjem og barnehjem og for losjerende i pensjonater, hoteller o.l. med. Hus hvor alle eller en del av de registrert bosatte var forpleide eller losjerende, er derimot inkludert.

I avsnitt 2 er det gjort nærmere rede for bostedsbegrepet (det sted som en person skal regnes som bosatt) og i avsnitt 4 for hus- og boligbegrepet.

2. DEFINISJON AV PERSONKJENNERMERKER

Når ikke annet er nevnt, refererer personopplysningene seg til den 1. november 1970.

Bosted

Den enkelte person er i tellingen regnet å ha sitt bosted i den kommune og i den bolig hvor vedkommende var registrert som bosatt den 1. november 1970 ifølge forskriftene om ordningen og føringen av folkeregistrene. Hovedregelen er her at en person skal registreres som bosatt der hvor vedkommende regelmessig tar sin døgnhvile. De viktigste registreringsreglene er ellers:

Bostedsforhold	Skal registreres som bosatt i
Gift person som p.g.a. arbeid, studier, avtjening av verneplikt e.l. oppholder seg utenom ektefellenes felles bolig	Ektefellenes felles bolig
Ugift person som p.g.a. studier, skolegang eller avtjening av verneplikt oppholder seg utenom foreldrenes/forsørgers bolig	Foreldrenes/forsørgers bolig
Ugift person med eget arbeid og som vanligvis ikke bor hos foreldre/forsørger	Boligen der personen vanligvis bor
Person som p.g.a. ferie, besøk hos kjente, forretningsreise e.l. er fraværende fra boligen der vedkommende vanligvis bor	Boligen der personen vanligvis bor
Person som er forpleid i barnehjem, aldershjem, pleiehjem eller er satt bort i privat pleie	Barnehjemmet, aldershjemmet, pleiehjemmet eller boligen hvor personen er i pleie. (På grunn av registreringsvanker er imidlertid en del personer som var anbrakt i pleiehjem, registrert som bosatt i privatbolig på tellingstidspunktet.)
Person som er innlagt på sykehus eller anbrakt på arbeidsskole, arbeidsanstalt eller i fengsel	Boligen der personen var bosatt før innleggelsen eller anbringelsen

Personer som ikke kan henføres til en bestemt bolig, er regnet til gruppen "Uten fast bopel". Av registreringstekniske grunner har en imidlertid i tellingen også måttet ta med enkelte personer med fast bosted i denne gruppen. Personer uten fast bopel er som regel registrert som bosatt i den kommunen hvor de sist hadde fast bosted.

I det følgende er begrepet "Bosatt" brukt i samme betydning som begrepet "Registrert bosatt".

Det er ikke som ved tidligere tellinger, hentet inn opplysninger om midlertidig bosted. Fra 1970-tellingen kan det derfor ikke gis oppgaver over den tilstedeværende befolkning.

Alder

I fordelingene etter alder er den enkelte person gruppert etter alder pr. 31. desember 1970 (1970 minus fødselsår), og ikke som ved tidligere tellinger etter alder på tellingstidspunktet.

Ekteskapelig status

Det er brukt fire hovedgrupperinger etter ekteskapelig status, nemlig ugifte, gifte, separerte og før gifte. Som før gifte er regnet skilte, enker og enkemenn.

Utdanning

Oppgavene over utdanning omfatter enkeltutdanninger på heltid av minst 5 måneders normal varighet og deltidsutdanninger av tilsvarende varighet. For personer med flere enkeltutdanninger, er den utdanning som har lengst samlet varighet (normal varighet av enkeltutdanningen tillagt varigheten av den forutdanning som kreves) regnet som høyeste utdanning. Av utdanninger med lik samlet varighet, er den som antas å være av størst yrkesmessig betydning, oppfattet som personens høyeste utdanning. Klassifiseringen er i samsvar med Standard for utdanningsgruppering (Statistisk Sentralbyrås Håndbøker, nr. 28). I tellingen er det imidlertid foretatt følgende tre-delning av standardens gymnasnivå (samlet utdanningsvarighet 10-12 år):

1. Utdanning på gymnasnivå I (10 år)
2. Utdanning på gymnasnivå II (11 år)
3. Utdanning på gymnasnivå III (12 år)

Videre er utvidet grunnskoleutdanning (10. frivillig år) i tellingen gruppert sammen med 9-årig grunnskole, mens den er skilt ut som egen gruppe under gymnasnivå i Standard for utdanningsgruppering.

Yrkesaktivitet

Som yrkesaktivitet er regnet alt arbeid mot vederlag, enten i form av lønn, inntekt av egen bedrift, naturalier e.l., inklusive arbeid som familiemedlem uten fast lønn i familiebedrift (f.eks. gårdsbruk, forretning m.v.), vernepliktstjeneste og tilsvarende plikttjeneste, men eksklusive husarbeid for egen familie.

I gruppen "Med yrkesaktivitet" er tatt med alle personer 16 år og over som utførte yrkesaktivitet i hele eller en del av perioden 1. november 1969 - 31. oktober 1970, også personer som begynte eller sluttet i arbeidslivet i denne perioden, deltidsarbeidere og elever og studenter som hadde hatt feriearbeid.

I tidligere tellinger er personer med inntekt av egen yrkesaktivitet som viktigste kilde til livsopphold, regnet til yrkesbefolkningen (personer med yrke). I disse tellingene avviker imidlertid definisjonen av yrkesaktivitet på enkelte punkter fra definisjonen som er gitt ovenfor. I 1970-tellingen er ikke en bestemt gruppe av personer regnet som yrkesbefolkning. Det er imidlertid gitt fordelinger etter viktigste kilde til livsopphold og etter arbeidstid.

Viktigste kilde til livsopphold

Personer 16 år og over er gruppert etter den kilde til livsopphold som var viktigst de siste 12 månedene før tellingstidspunktet.

Med inntekt av eget arbeid er ment inntekt av egen yrkesaktivitet.

"Pensjon, trygd" omfatter syketrygd, arbeidsløshetsstrygd, forsørgertrygd, uføretrygd, aldersstrygd, yrkesskadetrygd, krigspensjon, bedriftspensjon o.l. Ektefeller som hadde hver sin pensjon som viktigste kilde til livsopphold, er begge gruppert under denne kilden til livsopphold. I disse tilfellene er således ikke den ene ektefellen regnet som forsørget eller å ha husarbeid i hjemmet som viktigste kilde til livsopphold.

Som formue, lån m.v. er også regnet føderåd, leieinntekt, forpaktningssinntekt, annen formuesinntekt og utbetalinger i samband med livsforsikring eller individuell pensjonsforsikring.

"Stipend m.v." omfatter foruten stipend, underhold fra andre enn privatpersoner (f.eks. stønader fra det offentlige, institusjoner eller bedrifter), unntatt pensjon og trygd.

I gruppen "Husarbeid i hjemmet, forsørget" er tatt med alle personer som ikke hadde en av kildene som er spesifisert foran, som den viktigste kilde til livsopphold.

Inntektstaker/Ikke-inntektstaker

Som inntektstakere er regnet personer 16 år og over med inntekt av eget arbeid; pensjon, trygd m.v.; formue, lån m.v. eller stipend m.v. som viktigste kilde til livsopphold. Tilsvarende er som ikke-inntektstakere regnet alle personer under 16 år og personer 16 år og over som under viktigste kilde til livsopphold er gruppert på "Husarbeid i hjemmet, forsørget". Husmødre som ikke var inntektstakere, er skilt ut som egen gruppe. Denne gruppen omfatter gifte kvinner 16 år og over med husarbeid i hjemmet som viktigste kilde til livsopphold.

I tabell 2 er ikke-inntektstakere gruppert etter samme kilde til livsopphold/næring som en inntektstaker i samme familie (definisjon av familieenheten er gitt i avsnitt 3). Denne inntektstakeren er valgt ut etter følgende prioritetsrekkefølge:

1. Mannlig ektefelle/far
2. Kvinnelig ektefelle/mor
3. Eldste sønn, nest eldste sønn osv.
4. Eldste datter, nest eldste datter osv.

Personer som tilhørte familie uten en eneste inntektstaker, er i tabell 2 gruppert under uopp-gitt kilde til livsopphold.

Elever, studenter (tabell 5)

Som elever og studenter er i tabell 5 regnet personer som i løpet av de siste 12 måneder før tellingstidspunktet, gikk på skole eller studerte, uten hensyn til andre aktiviteter som f.eks. yrkesaktivitet.

Arbeidstid

Opgavene over arbeidstid gjelder perioden 1. november 1969 - 31. oktober 1970 og omfatter tid som er gått med til yrkesaktivitet. Tid som er brukt til skolearbeid, studier og husarbeid for egen familie, er således ikke inkludert. Personer som i perioden hadde mindre enn i alt én måneds sykefravær, og ellers - bortsett fra ferie - arbeidet full dag hele perioden, er regnet å ha hatt heldagsarbeid.

Generelt om grupperingen etter næring, yrke og yrkesstatus

Personer 16 år og over med yrkesaktivitet er gruppert på næring etter arten av virksomheten til den bedrift som den enkelte arbeidet i hele tiden eller lengst tid de siste 12 måneder før tellingstidspunktet. Disse personene er videre gruppert på det yrke og den yrkesstatus som de hadde hele tiden eller lengst tid i bedriften i 12-månedersperioden.

Næring

Næringsgrupperingen er foretatt etter 1960-utgaven av Standard for næringsgruppering i offentlig norsk statistikk (Statistisk Sentralbyrås Håndbøker, nr. 9). Denne standarden er i samsvar med International Standard Industrial Classification of All Economic Activities (ISIC), Rev. 1.

Med begrepet "Industri m.v." som er brukt i tabelldelen, er ment næringene bergverksdrift m.v., industri og kraft- og vannforsyning m.v. Videre er som "Samferdsel" regnet næringene sjøtransport og annen samferdsel. Samlegruppen "Tjenesteytende næringer" omfatter finansinstitusjoner, eienomsdrift, offentlig administrasjon og forsvar, offentlig og privat tjenesteyting og personlig tjenesteyting. I tabell 4 er under "Annen tjenesteyting" tatt med næringsgrenene hotell- og restaurantdrift og vask, rensing og andre personlige tjenester.

Yrke

Yrkesgrupperingen er foretatt etter Standard for yrkesgruppering i offentlig norsk statistikk (utgitt av Arbeidsdirektoratet i 1965) som i prinsippet følger 1958-utgaven av International Standard Classification of Occupations (ISCO).

Yrkesstatus

I tellingen er det brukt følgende fire grupperinger etter yrkesstatus:

1. Ansatt
2. Selvstendig uten leid hjelp
3. Selvstendig med leid hjelp
4. Familiemedlem uten fast lønn i familiebedrift

Personer (også medeiere) som arbeide i firmaer organisert som aksjeselskap, andelslag eller annen selskapsform med begrenset ansvar, er alltid regnet som ansatte.

En person er regnet som selvstendig (med eller uten leid hjelp) dersom vedkommende drev firmaet alene for egen regning eller sammen med andre som medeier med ubegrenset ansvar (f.eks. i ansvarlig selskap). I de tilfelle hvor ektefeller arbeide i felles virksomhet (f.eks. gårdsbruk, forretning) som ikke var organisert som aksjeselskap e.l., er den ene ektefellen regnet som selvstendig og den andre som familiemedlem uten fast lønn i familiebedrift. Gruppen "Familiemedlem uten fast lønn i familiebedrift" omfatter ellers personer som arbeide i familievirksomhet uten fast avtalt lønn og som verken var eier eller medeier i virksomheten. Et familiemedlem uten fast lønn kan imidlertid ha vederlag for arbeidet i form av kost og losji, andel av overskott e.l.

I tabell 4 er det gitt oppgaver over tallet på henholdsvis ansatte og selvstendige (med eller uten leid hjelp). Differansen mellom summer av disse tall og totaltall utgjør følgelig tallet på familiemedlemmer uten fast lønn i familiebedrift.

Arbeids-/skole-/studiested

Personer som pr. 1. november 1970 både hadde inntekt av eget arbeid og som gikk på skole eller studerte, er i tabell 6 gruppert som yrkesaktive og etter arbeidssted dersom arbeidstiden de foregående 12 månedene utgjorde minst 1 000 timer. I motsatt fall er de gruppert som skoleelever/studenter og etter skole-/studiested.

Som personer med annet arbeidssted er regnet personer som arbeide i flere kommuner, var til sjøs eller som arbeide i utlandet. Tilsvarende er personer som studerte i utlandet gruppert under annet studiested.

Egen bolig

Ektefeller som var bosatt i samme privatbolig og hvor minst én av ektefellene var boliginnehaver, er begge regnet å ha egen bolig. For øvrig er bare boliginnehaveren eller én av boliginnhaverne gruppert under "Egen bolig". Forpleide i aldershjem, barnehjem og pleiehjem og losjerende i pensjonater og hoteller m.v. er aldri regnet å ha egen bolig.

Definisjon av begrepet "Boliginnehaver" er gitt i kapittel 4 under avsnittet "Eier-/leierforhold".

3. DEFINISJON AV FAMILIE OG HUSHOLDNINGSTYPE

Grupperingene på familie og husholdningstype refererer seg til tellingstidspunktet den 1. november 1970.

Familie

Til én og samme familie er regnet:

1. Ektepar og eventuelle ugifte barn registrert bosatt i samme privatbolig, aldershjem, pleiehjem, pensjonat, hotell e.l.
2. Far/mor med ugifte barn registrert bosatt i samme privatbolig, aldershjem, pleiehjem, pensjonat, hotell e.l.
3. Hver enkelt person som ikke hører inn under noen av de to gruppene som er spesifisert ovenfor (bl.a. personer uten fast bopel). Disse personene danner således hver for seg egen familie (familie med én person).

I familier med ektepar er også tatt med eventuelle ugifte barn av bare den ene ektefellen og ugifte adoptivbarn og stebarn, men ikke fosterbarn.

Av reglene som er nevnt ovenfor, går det fram at personer (f.eks. ektefeller) som ikke var registrert bosatt i samme privatbolig, aldershjem, pleiehjem, pensjonat, hotell e.l., aldri er gruppert under samme familie. Videre går det fram at gifte, separerte, skilte, enker og enkemenn ikke i noe tilfelle er regnet til samme familie som foreldrene. Når f.eks. et ektepar bor sammen med en skilt datter, danner ektefellene egen familie og datteren egen familie. Ellers kan nevnes at ugifte søsken som har felles bolig, men hvor ingen av foreldrene er bosatt, hver for seg er regnet som særskilt familie.

Husholdningstype

Det er skilt mellom tre hovedtyper av husholdning, nemlig privathusholdning, felleleshusholdning og annen husholdning.

Gruppen "Privathusholdning" omfatter personer som var registrert som bosatt i privatbolig. Denne husholdningstypen er videre splittet opp etter tallet på familier i husholdningen. Som husholdningsenhet er her regnet bolighusholdning (som omfatter alle bosatte i samme bolig) og ikke kostholdning som ved tidligere tellinger.

Til felleleshusholdning er regnet forpleide som var registrert bosatt i aldershjem, barnehjem og pleiehjem og losjerende som var registrert bosatt i pensjonat, hotell e.l.

Betjeningspersonale bosatt ved felleleshusholdninger er alltid gruppert under privathusholdning. Det samme gjelder militært personell som var bosatt i militærforlegning.

Annen husholdning omfatter personer uten fast bopel.

4. DEFINISJON AV HUS OG BOLIG OG HUS- OG BOLICKJENNEMERKER

Hus- og boligopplysningene refererer seg til den 1. november 1970.

Hus

Som eget hus er som hovedregel regnet bygg som fra kjeller til loft er atskilt fra andre bygg. Fra denne regelen er det gjort følgende to unntak:

1. Hver enkelt bolig i vertikalt delte tomannsboliger og i rekke, kjede, atrium og terrasse er alltid regnet som særskilt hus.
2. Selv om det fra kjeller til loft er skillevegg(er) uten gjennomgang, er henholdsvis horisontalt delte tomannsboliger som er bygd sammen i rekke e.l., og hver enkelt blokk regnet til ett og samme hus.

Som nevnt under avsnitt 1, omfatter tellingen alle hus hvor minst én person var registrert som bosatt den 1. november 1970.

Bolig

Til en bolig (leilighet m.v.) er som hovedregel regnet rom som er bygd (eller ombygd) til bruk for én person eller for flere personer med fellesskap i kost og losji, og hvor det er adkomst til rommene (rommet) uten å måtte gå gjennom en annen bolig. Avgrensingen av boligenhetene er ellers foretatt etter følgende spesielle regler:

1. En hybel med egen inngang (utenfra eller fra korridor, oppgang e.l.) og som er bygd i tilknytning til en bolig, er regnet som særskilt bolig bare når hybelboeren (hybelboerne) selv holdt kosten.
2. Hybler uten egen inngang er ikke skilt ut som særskilte boliger.
3. I hybelbygg o.l. er hver enkelt hybel regnet som egen bolig, også i de tilfelle flere hybler har felles gang, hall, bad og/eller kjøkken.
4. I bygg for felleleshusholdning, i hus som er bygd i tilknytning til slike bygg og i militærforlegninger er hybler o.l. for ansatte regnet som særskilte boliger. Likeledes er rom som ble brukt av en ansatt med ektefelle og eventuelle barn, regnet til én og samme bolig.

Med privatbolig er i tellingen ment boliger som ikke er bebodd av forpleide i aldershjem, barnehjem og pleiehjem eller av losjerende i pensjonater, hoteller o.l. Boliger for ansatte (f.eks. sykepleiere) ved felleleshusholdninger er således regnet som privatboliger. Det samme gjelder boliger for befal m.v. i militærforlegninger.

Som nevnt under avsnitt 1, omfatter tellingen alle privatboliger hvor minst én person var registrert bosatt den 1. november 1970. Som betegnelse på disse boligene er i tabelldelen brukt "Bebodde boliger". For de enkelte hus som er med i tellingen, er det imidlertid hentet inn oppgaver over samlet tall på privatboliger (inkl. ubebodde boliger og boliger med bare midlertidig bosatte). Tallene på boliger i alt i tabell 9 gjelder disse boligene.

Rom

Oppgavene over tall på rom refererer seg til boliger som er med i tellingen, og omfatter beboelsesrom på 6 m² eller mer som kan nyttes året rundt. Bortsett fra i tabell 11, er også kjøkken på 6 m² eller mer inkludert. Entré, hall, bad, alkove, hems og rom som bare nyttes i næringsvirksomhet (f.eks. kontor) er ikke med.

Bosatte

Tallene på bosatte omfatter personer registrert som bosatt i privatboliger og således ikke personer som er regnet til felleleshusholdning og personer uten fast bopel.

Hustype

Som våningshus i tilknytning til gårdsdrift er - uansett hustype ellers - regnet hus hvor gårdbrukeren selv, forpakter eller kårfolk var bosatt, men ikke hus for gårdsarbeidere og hus på nedlagte bruk.

Hustypen "Frittliggende enebolig" omfatter hus med én bolig og med minst en halv meters avstand til nærmeste hus (unntatt garasje o.l.).

Til gruppen "Enebolig i rekke, kjede, atrium m.v." er også regnet husenhetene i vertikalt delte tomannsboliger.

Horisontalt delt tomannsbolig er hus med to vanlige leiligheter (som kan ha ulik størrelse) og hvor den ene leiligheten ligger i en etasje over den annen.

Hustypen "Annet småhus" omfatter hus med inntil 2½ etasjer (ekskl. underetasje), unntatt våningshus i tilknytning til gårdsdrift, eneboliger og horisontalt delte tomannsboliger. Hus som har én eller to vanlige leiligheter og hybelleilighet som er skilt ut som egen bolig, er også gruppert under denne hustypen.

Som blokk er regnet hus med 3 etasjer (ekskl. underetasje) eller mer.

Provisorisk boligbygg er hus m.v. som helt eller delvis er tatt i bruk til bolig for 10 år eller mindre (inkl. campingvogner, båter, telt, gammer o.l.).

Gruppen "Forretningsbygg m.v." omfatter hus hvor halvparten eller mindre av golvarealet nyttes til privatboliger, unntatt bygg for felleleshusholdning. Hus med to etasjer og hvor det er forretning i første etasje og bolig i annen etasje, er alltid gruppert under denne hustypen.

Som bygg for felleleshusholdning er regnet hus hvor det for bosatte og/eller midlertidig tilstedeværende er organisert felleleshusholdning. Hus i studentbyer o.l. er imidlertid aldri gruppert her. Av avgrensingsregler som det er gjort rede for under andre avsnitt, går det fram at oppgaver over tall på boliger, rom og bosatte i bygg for felleleshusholdning, bare omfatter privatboliger og rom og bosatte i disse boligene.

Byggeår

Som byggeår er for det enkelte hus regnet det år da minst halvparten av boligene i huset var ferdige til innflytning. Hus som er ombygd, er gruppert etter opprinnelig byggeår.

WC, bad

Boliger med eget wc/eget bad omfatter boliger med wc/bad som bare de bosatte i boligen har rett til å nytte, uten hensyn til om wc/bad ligger i eller utenfor boligen. Som boliger med felles wc/felles bad er regnet boliger som har wc/bad felles med en eller flere andre boliger.

Eier-/leierforhold

Personer med råderett over boligen som de er bosatt i (eier, leier den e.l.), er regnet som boliginnhavere.

Boliginnehavere (f.eks. medlemmer av borettslag) med aksje eller andel som gir boret til boligen, er alltid regnet som leieboere med aksje/andel, også i de tilfelle det er betalt innskott som er høyere enn pålydende verdi av aksjen/andelen.

Leieboere med innskott er boliginnehavere som har betalt innskott (f.eks. obligasjonsinnskott) for å leie boligen, men ikke leieboere som bare har betalt forskott på husleie.

Boliginnehavere som disponerer boligen vederlagsfritt eller som kårbolig, er regnet som leieboere.

En boliginnehaver er regnet å disponere boligen som tjenestebolig når den er stilt til disposisjon i samband med tjenesteforhold på vilkår av at boligen må fraflyttes når tjenesteforholdet opphører, uten hensyn til om det betales husleie eller ikke. Boliger som boliginnehaveren har aksje, andel eller innskott i, er imidlertid aldri regnet som tjenestebolig.

Gjennomsnittstall

Boliger pr. hus er lik tallet på privatboliger i hus som er med i tellingen (inkl. ubebodde boliger og boliger med bare midlertidig tilstedeværende) dividert med tallet på hus som er med i tellingen.

Bebodde boliger pr. hus er lik tallet på privatboliger som er med i tellingen dividert med tallet på hus som er med i tellingen.

Rom pr. bolig er lik tallet på rom (inkl. kjøkken på 6 m^2 eller mer) i privatboliger som er med i tellingen dividert med tallet på disse boligene.

Bosatte pr. bolig er lik tallet på bosatte i privatboliger dividert med tallet på privatboliger som er med i tellingen.

Bosatte pr. rom er lik tallet på bosatte i privatboliger dividert med tallet på rom (inkl. kjøkken på 6 m^2 eller mer) i privatboliger som er med i tellingen.

5. INNDELINGEN I TELLINGSKRETSE

For områder som i 1960 tilhørte herredskommune, er kretsinnstillingen foretatt av Byrådet og etter de samme retningslinjer som i 1960-tellingen. Følgende hovedregler er lagt til grunn for innstillingen:

1. En tellingskrets bør være mest mulig ensartet når det gjelder kommunikasjonsforhold, næringsstruktur og befolkningsutvikling.
2. Kretsgrenser må ikke skjære sogne- eller kommunegrenser.
3. En krets skal bestå enten bare av ett tettbygd strøk, del av tettbygd strøk eller av spredtbygd strøk. Som tettbygd strøk regnes områder med minst 200 bosatte på tellings-tidspunktet og hvor avstanden mellom boligene som regel ikke overstiger 50 meter. En hussamling som ligger mer enn 50 meter fra en tettbebyggelse, er imidlertid regnet som en del av det tettbygde strøket dersom hussamlingen naturlig hører sammen med tettbebyggelsen. Andre områder er regnet som spredtbygde strøk og er delt videre opp i tellingskretser.

I 1970-tellingen er det for områder som i 1960 tilhørte herredskommune, bare foretatt følgende endringer i kretsinnstillingen som da ble brukt:

1. Når regulering av kommune- eller sognegrenser førte til at en 1960-krets falt inn under mer enn én kommune eller ett sogn i 1970, er kretsen delt videre opp slik at kretsgrenser ikke skjærer kommune- eller sognegrenser.
2. Grensene for tettbygde strøk (og dermed for tettbygde kretser) er justert i samsvar med bosettingen pr. 1. november 1970 etter reglene for avgrensning av disse strøkene.
3. I de tilfelle avgrensingen i 1960-tellingen av spredtbygde kretser ikke var i samsvar med reglene for kretsinnstilling, er grensene justert i 1970-tellingen.

Innstillingen i tellingskretser av områder som i 1960 tilhørte bykommune, er foretatt av folke-registrene i samråd med kommunale myndigheter. I flere tilfelle er kretsinnstillingen for disse om-rådene ikke den samme som i 1960-tellingen. I begge tellingene er imidlertid grensene fastlagt slik at de ikke skjærer kommune- eller sognegrenser og at en krets består enten bare av tettbygd strøk eller bare av spredtbygd strøk (avgrenset etter reglene som er nevnt ovenfor).

Tettbygde strøk i områder som i 1960 tilhørte herredskommune, er vanligvis ikke delt opp i flere kretser. Byområder er imidlertid alltid regnet til flere kretser.

I vedlegg 1 a er det gitt en kretsfortegnelse, i vedlegg 2 en kartskisse over kretsinnndelingen og i vedlegg 3 et oversiktskart over én eller flere tettbygde kretser. En oversikt som viser hvilke tellingskretser som inngår i de enkelte sogn, er gitt i vedlegg 1 b.

6. Merknader til tabell 1

I tabell 1 har en generelt sett tatt sikte på å gi tall tilbake til 1801 etter kommuneinnndelingen i 1970. Over et så langt tidsrom har det imidlertid skjedd så mange endringer i kommuneinnndelingen at det for de fleste kommuner ikke kan gis en sammenliknbar tallserie for hele perioden.

I 1851 ble Hønefoss skilt ut som kjøpstad fra Norderhov herred, og i 1857 ble Norderhov delt i to herreder - Norderhov og Ådal. I 1916 ble Hole herred delt i to herreder - Hole og Tyrstrand. Mellom tellingen i 1960 og tellingen i 1970 er Hønefoss, Norderhov, Ådal, Hole, Tyrstrand og en del av Krødsherad herred slått sammen til en bykommune under navnet Ringerike. I vedlegg 1 c er det gitt en oversikt som viser hvilke kommuner de enkelte tellingskretsene tilhørte i 1960.

I tabell 1 omfatter tallene for 1946 og tidligere ikke folketallet (i alt 53 personer pr. 1. november 1960) i den delen av Krødsherad som er overført til Ringerike.

T A B E L L E R

TABELL 1. FOLKEMENGDEN VED FOLKETELLINGENE 1801-1970¹

ÅR	FOLKE- MENGDEN	ÅR	FOLKE- MENGDEN	ÅR	FOLKE- MENGDEN	ÅR	FOLKE- MENGDEN	ÅR	FOLKE- MENGDEN	ÅR	FOLKE- MENGDEN
1801 ..	8 859	1835 ..	11 074	1865 ..	14 263	1900 ..	16 755	1930 ..	21 758	1960 ..	27 288
1815 ..	8 091	1845 ..	12 018	1875 ..	14 192	1910 ..	18 892	1946 ..	22 852	1970 ..	28 932
1825 ..	10 148	1855 ..	12 816	1890 ..	15 457	1920 ..	20 564	1950 ..	24 255		

1 SE MERKNADER TIL TABELL 1 PÅ SIDE 14

TABELL 2. FOLKEMENGDEN ETTER KJØNN OG INNTEKTSTAKERNES VIKTIGSTE KILDE TIL LIVSOPPHOLD OG NÆRING

VIKTIGSTE KILDE TIL LIVSOPPHOLD OG NÆRING	I ALT	MENN	KVIN- NER	INN- TEKTS- TAKERE	IKKE-INNTEKTSTAKERE				
					I ALT	HUS- MØDRE	ANDRE		I ALT
							AV DISSE:		
							UNDER 16 ÅR	16-24 ÅR	
I ALT	28 932	14 446	14 486	15 184	13 748	5 251	8 497	6 929	1 310
INNTEKT AV EGET ARBEID I ALT ..	23 066	12 000	11 066	10 562	12 504	4 724	7 780	6 480	1 161
JORDBRUK OG SKOGBRUK M.V.	2 183	1 269	914	1 016	1 167	479	688	524	144
FISKE M.V. OG HVALFANGST	7	6	1	4	3	1	2	2	-
INDUSTRI M.V.	8 412	4 520	3 892	3 670	4 742	1 850	2 892	2 456	391
BYGGE- OG ANLEGGSVIRKSOMHET .	2 145	1 196	949	819	1 326	534	792	691	93
VAREHANDEL	2 516	1 225	1 291	1 268	1 248	442	806	685	109
SAMFERDSEL	2 268	1 262	1 006	962	1 306	508	798	666	123
TJENESTEYTNDE NÆRINGER	5 525	2 515	3 010	2 816	2 709	909	1 800	1 454	301
UOPPGITT NÆRING	10	7	3	7	3	1	2	2	-
PENSJON, TRYGD	5 141	2 109	3 032	4 285	856	459	397	280	84
FORMUE, LÅN M.V.	339	183	156	255	84	39	45	32	11
STIPEND M.V.	93	57	36	82	11	1	10	9	-
JOPPGITT	293	97	196	-	293	28	265	128	54

TABELL 3. PERSONER 16 ÅR OG OVER ETTER YRKESAKTIVITET, KJØNN OG ALDER

KJØNN OG ALDER	I ALT	UTEN YRKE- AKTI- VITET	MED YRKESAKTIVITET						
			I ALT	ARBEIDSTID I TIMER			I ALT	UOPP- GITT	
				1 000 OG MER					
				UNDER 100	100- 499	500- 999			AV DISSE: HELDAGS- ARBEID
I ALT	22 003	9 483	12 520	104	824	939	10 651	9 170	2
16-19	1 776	902	874	15	196	126	537	448	-
20-24	2 188	530	1 658	9	113	130	1 405	1 156	1
25-59	12 402	3 995	8 407	54	396	535	7 422	6 494	-
60-66	2 265	1 120	1 145	16	64	91	973	826	1
67-69	792	533	259	2	21	30	206	173	-
70 OG OVER	2 580	2 403	177	8	34	27	108	73	-
MENN I ALT	10 892	2 263	8 629	36	298	312	7 981	7 142	2
16-19	889	391	498	8	110	64	316	263	-
20-24	1 143	115	1 028	5	46	70	906	741	1
25-59	6 211	329	5 882	8	72	94	5 708	5 246	-
60-66	1 137	253	884	7	29	46	801	691	1
67-69	364	165	199	2	13	18	166	144	-
70 OG OVER	1 148	1 010	138	6	28	20	84	57	-
KVINNER I ALT	11 111	7 220	3 891	68	526	627	2 670	2 028	-
16-19 I ALT	887	511	376	7	86	62	221	185	-
AV DISSE: GIFTE ...	65	43	22	1	2	7	12	11	-
20-24 I ALT	1 045	415	630	4	67	60	499	415	-
AV DISSE: GIFTE ...	534	310	224	4	33	31	156	119	-
25-59 I ALT	6 191	3 666	2 525	46	324	441	1 714	1 248	-
AV DISSE: GIFTE ...	5 262	3 324	1 938	40	288	411	1 199	796	-
60-66	1 128	867	261	9	35	45	172	135	-
67-69	428	368	60	-	8	12	40	29	-
70 OG OVER	1 432	1 393	39	2	6	7	24	16	-

TABELL 4. PERSONER 16 ÅR OG OVER MED MINST 100 ARBEIDSTIMER ETTER YRKESSTATUS, ARBEIDSTID, KJØNN OG NÆRING/YRKESOMRÅDE

NÆRING/YRKESOMRÅDE	AV DISSE:					ARBEIDSTID I TIMER					
	I ALT	AN- SATTE	SELV- STEN- DIGE	MENN	KVIN- NER	100-999			1 000 OG MER		
						I ALT	MENN	KVIN- NER	I ALT	MENN	KVIN- NER
I ALT	12 414	10 561	1 470	8 591	3 823	1 763	610	1 153	10 651	7 981	2 670
NÆRING											
JORDBRUK	923	181	505	668	255	186	67	119	737	601	136
SKOGBRUK M.V.	360	305	53	345	15	48	39	9	312	306	6
FISKE M.V., HVALFANGST	4	1	2	4	-	-	-	-	4	4	-
BERGVERKSDRIFT M.V. ...	59	55	4	55	4	4	3	1	55	52	3
INDUSTRI	3 878	3 722	135	3 093	785	403	215	188	3 475	2 878	597
BYGGE- OG ANLEGGSVIRKS.	872	689	178	850	22	75	67	8	797	783	14
KRAFT-, VANNFORS. M.V.	146	146	-	133	13	8	6	2	138	127	11
VAREHANDEL	1 588	1 279	228	836	752	269	47	222	1 319	789	530
FINANSINSTITUSJONER ...	169	167	2	91	78	15	1	14	154	90	64
EIENDOMSDRIFT	11	10	1	8	3	4	2	2	7	6	1
SØTRANSPORT	167	167	-	147	20	8	6	2	159	141	18
ANNEN SAMFERDSEL	864	708	154	736	128	58	34	24	806	702	104
OFF. ADM. OG FORSVAR ..	939	939	-	746	193	86	39	47	853	707	146
OFF. OG PRIV. TJ.YTING	1 817	1 673	125	737	1 080	406	72	334	1 411	665	746
LØNT HUSARBEID	106	106	-	-	106	58	-	58	48	-	48
ANNEN TJENESTEYTING ...	504	406	83	137	367	134	12	122	370	125	245
UOPPGITT	7	7	-	5	2	1	-	1	6	5	1
1											
YRKESOMRÅDE											
TEKNISK, VITENSKAPELIG, HUMANISTISK OG KUNST- NERISK ARBEID I ALT ...	1 359	1 253	102	695	664	231	60	171	1 128	635	493
TEKNISK ARBEID	231	223	8	224	7	14	12	2	217	212	5
MEDISINSK ARBEID	70	39	31	60	10	5	3	2	65	57	8
SYKEPLEIE- OG ANNET PLEIARBEID	356	350	4	16	340	87	6	81	269	10	259
PEDAGOGISK ARBEID ...	427	421	6	226	201	80	26	54	347	200	147
ADM.- OG FORVALTNINGS- ARB., BEDR.- OG ORGANI- SASJONSLEDELSE I ALT ..	325	214	111	302	23	6	6	-	319	296	23
OFFENTLIG ADM.- OG FORVALTNINGSARBEID ..	36	36	-	31	5	2	2	-	34	29	5
BEDR. OG ORG.LEDELSE	289	178	111	271	18	4	4	-	285	267	18
KONTORARBEID	925	881	10	319	606	135	14	121	790	305	485
HANDELSARBEID I ALT ...	1 121	854	195	537	584	202	27	175	919	510	409
GROSSISTER OG DETALJISTER	189	-	189	151	38	7	5	2	182	146	36
HANDELSREISENDE- OG AGENTURARBEID	42	37	5	38	4	2	1	1	40	37	3
HANDELSARB. FRA KONT. OG DETALJHANDELSARB.	867	795	-	326	541	191	19	172	676	307	369
JORDBRUKS-, SKOGBRUKS- OG FISKEARBEID	1 293	493	560	1 024	269	239	109	130	1 054	915	139
GRUVE- OG SPRENGNINGS- ARBEID M.M.	32	30	2	32	-	4	4	-	28	28	-
TRANSPORT- OG KOMMUNI- KASJONSARBEID I ALT ...	1 054	897	156	945	109	80	54	26	974	891	83
VEGTRAFIKKARBEID ...	561	405	155	552	9	41	37	4	520	515	5
POST- OG TELEKOM.ARB.	116	116	-	31	85	18	2	16	98	29	69
INDUSTRI-, BYGGE- OG ANLEGG SARBEID I ALT ...	4 555	4 281	262	4 013	542	396	283	113	4 159	3 730	429
JERN- OG MET.VAREARB.	782	725	53	777	5	29	28	1	753	749	4
ELEKTROARBEID	257	251	5	252	5	15	14	1	242	238	4
TREARBEID	884	779	104	881	3	72	71	1	812	810	2
NÆRINGSMIDDELARBEID .	94	80	12	83	11	11	6	5	83	77	6
KJEMISK PROSESSAR- BEID, TREFOREDLINGS- OG PAPIRARBEID	745	742	3	677	68	70	54	16	675	623	52
LASTE-, LØSSE- OG LAGERARBEID	240	239	-	229	11	29	27	2	211	202	9
SERVICEARBEID I ALT ...	1 314	1 222	72	293	1 021	441	26	415	873	267	606
SIVILT OVERVÅKNINGS- OG TRYGGINGSARBEID ..	112	112	-	104	8	10	8	2	102	96	6
HOTELL- OG RESTAU- RANTARBEID, HUSARBEID VAKTMESTER- OG RENGJØRINGSARBEID ...	390	356	20	55	335	126	6	120	264	49	215
MILITÆRT ARBEID	505	501	3	70	435	228	10	218	277	60	217
UOPPGITT	423	423	-	423	-	27	27	-	396	396	-
UOPPGITT	13	13	-	8	5	2	-	2	11	8	3

1 BARE ET UTVALG AV YRKESOMRÅDER ER SPESIFISERT

TABELL 5. PERSONER 16-69 ÅR ETTER YRKESAKTIVITET, KJØNN OG HØYESTE UTDANNING

KJØNN OG HØYESTE UTDANNING	I ALT	UTEN YRKESAKTIVITET, ARBEIDST. UNDER 100 TIMER ELLER UOPPGITT		MED 100 ARBEIDSTIMER ELLER MER					
		AV DISSE: I ALT ELEVER, STU- DENTER		I ALT	100-499 TIMER		500-999 TIMER		1 000 TIMER OG MER
		I ALT	AV DISSE: ELEVER, STU- DENTER		I ALT	AV DISSE: ELEVER, STU- DENTER	I ALT	AV DISSE: ELEVER, STU- DENTER	
I ALT	19 423	7 178	1 088	12 245	790	258	912	169	10 543
MENN I ALT	9 744	1 285	520	8 459	270	147	292	110	7 897
UNGDOMSSKOLENIVÅ, 7-9 ÅR, I ALT ..	6 443	900	252	5 543	151	53	169	21	5 223
7-ÅRIG FOLKESKOLE	4 083	703	130	3 380	92	23	110	4	3 178
ALLMENT FAGFELT ELLERS	1 202	121	83	1 081	30	15	29	5	1 022
ADMINISTRASJON OG ØKONOMI	348	24	13	324	9	5	9	1	306
INDUSTRI, HÅNDVERK OG TEKNIKK ..	645	42	24	603	18	8	19	11	566
SAMFERDSEL	63	7	-	56	1	1	1	-	54
JORDBRUK, SKOGBRUK OG FISKE	89	3	2	86	1	1	1	-	84
TJENESTEYTING OG FORSVAR	11	-	-	11	-	-	-	-	11
GYMNASNIVÅ I, 10 ÅR, I ALT	1 512	214	156	1 298	53	44	58	39	1 187
ALLMENT FAGFELT	777	178	148	599	48	43	41	29	510
ADMINISTRASJON OG ØKONOMI	9	-	-	9	1	1	-	-	8
INDUSTRI, HÅNDVERK OG TEKNIKK ..	180	10	3	170	1	-	7	7	162
SAMFERDSEL	59	9	1	50	-	-	-	-	50
JORDBRUK, SKOGBRUK OG FISKE	323	15	4	308	-	-	7	2	301
TJENESTEYTING OG FORSVAR	164	2	-	162	3	-	3	1	156
GYMNASNIVÅ II,III, 11-12 ÅR, I ALT	1 018	116	89	902	42	33	40	28	820
ALLMENT FAGFELT	410	99	88	311	34	29	32	25	245
ADMINISTRASJON OG ØKONOMI	44	-	-	44	1	1	-	-	43
INDUSTRI, HÅNDVERK OG TEKNIKK ..	330	7	-	323	6	2	4	1	313
SAMFERDSEL	41	7	-	34	-	-	1	1	33
HELSEVERN	5	-	-	5	-	-	1	1	4
JORDBRUK, SKOGBRUK OG FISKE	21	1	1	20	-	-	-	-	20
TJENESTEYTING OG FORSVAR	153	1	-	152	1	1	1	-	150
UNIVERSITETS- OG HØGSKOLENIVÅ I, 13-14 ÅR, I ALT	352	16	8	336	15	11	14	13	307
UNDERVISNING	81	2	-	79	4	2	2	2	73
ADMINISTRASJON, ØKONOMI, SAMFUNNSVITENSKAP OG JUS	53	3	3	50	4	4	2	2	44
NATURVITENSKAP OG TEKNIKK	165	7	4	158	3	3	7	7	148
UNIVERSITETS-, HØGSKOLENIVÅ II,III OG FORSKERNIVÅ, OVER 14 ÅR, I ALT	379	15	11	364	8	5	10	9	346
UNDERVISNING	41	-	-	41	1	-	3	3	37
ADMINISTRASJON, ØKONOMI, SAMFUNNSVITENSKAP OG JUS	53	7	4	46	-	-	3	3	43
NATURVITENSKAP OG TEKNIKK	79	6	5	73	1	1	-	-	72
JOPPGITT ELLER INGEN UTDANNING ...	40	24	4	16	1	1	1	-	14
KVINNER I ALT	9 679	5 893	568	3 786	520	111	620	59	2 646
UNGDOMSSKOLENIVÅ, 7-9 ÅR, I ALT ..	7 131	4 686	261	2 445	332	32	445	20	1 668
7-ÅRIG FOLKESKOLE	4 272	3 064	156	1 208	173	17	244	1	791
ALLMENT FAGFELT ELLERS	1 657	1 024	80	633	76	7	114	10	443
ADMINISTRASJON OG ØKONOMI	619	263	8	356	44	4	48	4	264
INDUSTRI, HÅNDVERK OG TEKNIKK ..	122	52	8	70	8	1	10	1	52
HELSEVERN	28	23	-	5	1	-	2	-	2
TJENESTEYTING OG FORSVAR	420	256	7	164	29	3	27	4	108
GYMNASNIVÅ I, 10 ÅR, I ALT	1 573	834	214	739	104	45	95	19	540
ALLMENT FAGFELT	1 414	748	211	666	99	45	86	19	481
ADMINISTRASJON OG ØKONOMI	7	4	-	3	-	-	1	-	2
INDUSTRI, HÅNDVERK OG TEKNIKK ..	28	22	2	6	1	-	1	-	4
SAMFERDSEL	41	21	-	20	-	-	3	-	17
HELSEVERN	53	31	1	22	2	-	3	-	17
TJENESTEYTING OG FORSVAR	11	3	-	8	-	-	-	-	8
GYMNASNIVÅ II,III, 11-12 ÅR, I ALT	562	245	69	317	48	20	50	14	219
ALLMENT FAGFELT	280	149	64	131	29	18	22	9	80
ADMINISTRASJON OG ØKONOMI	24	13	1	11	-	-	1	-	10
INDUSTRI, HÅNDVERK OG TEKNIKK ..	29	16	4	13	3	-	3	1	7
HELSEVERN	170	42	-	128	12	2	17	2	99
TJENESTEYTING OG FORSVAR	35	16	-	19	2	-	2	2	15
UNIVERSITETS- OG HØGSKOLENIVÅ I, 13-14 ÅR, I ALT	306	82	20	224	30	11	20	2	174
UNDERVISNING	159	37	8	122	11	2	6	-	105
ADMINISTRASJON, ØKONOMI, SAMFUNNSVITENSKAP OG JUS	66	23	2	43	9	5	5	1	29
NATURVITENSKAP OG TEKNIKK	6	2	1	4	1	-	1	-	2
UNIVERSITETS-, HØGSKOLENIVÅ II,III OG FORSKERNIVÅ, OVER 14 ÅR, I ALT	58	7	2	51	5	2	8	3	38
UNDERVISNING	16	1	-	15	2	1	2	-	11
ADMINISTRASJON, ØKONOMI, SAMFUNNSVITENSKAP OG JUS	3	2	1	1	:	:	:	:	:
NATURVITENSKAP OG TEKNIKK	8	2	1	6	1	-	-	-	5
JOPPGITT ELLER INGEN UTDANNING ...	49	39	2	10	1	1	2	1	7

I BARE ET UTVALG AV FAGOMRÅDER ER SPESIFISERT UNDER DE ENKELTE UTDANNINGSNIVÅER

TABELL 6. YRKESAKTIVE, SKOLEELEVER OG STUDENTER 16 ÅR OG OVER ETTER KJØNN OG ARBEIDS-/SKOLE-/STUDIESTED PR. 1. NOVEMBER 1970

ARBEIDS-/SKOLE-/STUDIESTED	I ALT	1			2		
		YRKESAKTIVE			SKOLEELEVER OG STUDENTER		
		I ALT	MENN	KVINNER	I ALT	MENN	KVINNER
I ALT	13 156	11 826	8 175	3 651	1 330	692	638
I KOMMUNEN	11 117	10 203	6 800	3 403	914	447	467
OSLO	814	628	499	129	186	115	71
BÆRUM	374	364	319	45	10	7	3
JEVNAKER	71	70	53	17	1	1	-
DRAMMEN	34	23	21	2	11	7	4
MODUM	30	26	18	8	4	3	1
TRONDHEIM	24	4	3	1	20	16	4
ANDRE KOMMUNER I FYLKET	82	52	44	8	30	13	17
ANDRE KOMMUNER UTEFOR FYLKET ...	178	73	63	10	105	50	55
ANNET STED	432	383	355	28	49	33	16

1 EKSKL. PERSONER SOM AVTJENTE VERNEPLIKTSTJENESTE OG YRKESAKTIVE SOM IKKE HAR OPPGITT ARBEIDSSTED

2 EKSKL. SKOLEELEVER OG STUDENTER SOM IKKE HAR OPPGITT SKOLE-/STUDIESTED

TABELL 7. FAMILIER OG PERSONER ETTER FAMILIETYPPE OG HUSHOLDNINGSTYPE

HUSHOLDNINGSTYPE	I ALT		FAMILIER MED EN PERSON	FAMILIER MED TO ELLER FLERE PERSONER						
	FAMILIER	PERSONER		I ALT		EKTEPAR UTEN UGIFTE BARN	EKTEPAR MED UGIFTE BARN		MOR ELLER FAR MED UGIFTE BARN	
				FAMILIER	PERSONER		FAMILIER	PERSONER	FAMILIER	PERSONER
I ALT	11 463	28 932	3 656	7 807	25 276	2 403	4 850	19 108	554	1 362
PRIVATHUSHOLDNING I ALT ..	11 038	28 500	3 237	7 801	25 263	2 398	4 849	19 105	554	1 362
MED EN FAMILIE	8 789	24 560	1 849	6 940	22 711	2 141	4 402	17 424	397	1 005
MED TO FAMILIER	1 852	3 384	1 072	780	2 312	236	406	1 524	138	316
MED FLERE FAMILIER	357	556	316	81	240	21	41	157	19	41
FELLESHUSHOLDNING	357	364	351	6	13	5	1	3	-	-
ANNEN HUSHOLDNING	68	68	68	-	-	-	-	-	-	-

TABELL 8. PERSONER 16 ÅR OG OVER MED EGEN BOLIG ETTER ALDER, EKTESKAPELIG STATUS OG KJØNN

EKTESKAPELIG STATUS OG KJØNN	I ALT	ALDER									
		16-19	20-24	25-29	30-39	40-49	50-59	60-69	70-79	80 OG OVER	
PERSONER 16 ÅR OG OVER I ALT ...	22 003	1 776	2 188	1 689	2 946	3 925	3 842	3 057	1 843	737	
AV DISSE: MED EGEN BOLIG	16 927	89	871	1 326	2 646	3 648	3 582	2 793	1 524	448	
MENN I ALT	10 892	889	1 143	832	1 444	1 951	1 984	1 501	828	320	
AV DISSE: MED EGEN BOLIG	8 089	21	297	585	1 237	1 793	1 833	1 390	718	215	
KVINNER I ALT	11 111	887	1 045	857	1 502	1 974	1 858	1 556	1 015	417	
AV DISSE: MED EGEN BOLIG	8 838	68	574	741	1 409	1 855	1 749	1 403	806	233	
UGIFTE I ALT	5 190	1 696	1 333	346	306	355	383	400	272	99	
AV DISSE: MED EGEN BOLIG	1 155	37	147	72	89	169	220	241	142	38	
MENN I ALT	2 905	875	835	218	208	212	223	200	103	31	
AV DISSE: MED EGEN BOLIG	560	13	46	27	50	99	124	131	56	14	
KVINNER I ALT	2 285	821	498	128	98	143	160	200	169	68	
AV DISSE: MED EGEN BOLIG	595	24	101	45	39	70	96	110	86	24	
GIFTE OG SEPARERTE I ALT	14 794	80	843	1 320	2 565	3 412	3 173	2 194	996	211	
AV DISSE: MED EGEN BOLIG	14 329	52	721	1 244	2 512	3 367	3 128	2 160	955	190	
MENN I ALT	7 396	14	304	602	1 208	1 686	1 679	1 182	580	141	
AV DISSE: MED EGEN BOLIG	7 157	8	250	555	1 176	1 664	1 653	1 164	558	129	
KVINNER I ALT	7 398	66	539	718	1 357	1 726	1 494	1 012	416	70	
AV DISSE: MED EGEN BOLIG	7 172	44	471	689	1 336	1 703	1 475	996	397	61	
FØR GIFTE I ALT	2 019	-	12	23	75	158	286	463	575	427	
AV DISSE: MED EGEN BOLIG	1 443	-	3	10	45	112	234	392	427	220	
MENN I ALT	591	-	4	12	28	53	82	119	145	148	
AV DISSE: MED EGEN BOLIG	372	-	1	3	11	30	56	95	104	72	
KVINNER I ALT	1 428	-	8	11	47	105	204	344	430	279	
AV DISSE: MED EGEN BOLIG	1 071	-	2	7	34	82	178	297	323	148	

TABELL 9. HUS, BOLIGER, ROM OG BOSATTE ETTER HUSTYPE

I ALT	PERMANENT BOLIGBYGG									PRO- VI- SOR- ISK BO- LIG- BYGG	FOR- RET- NING- BYGG M.V.	FOR- FEL- LES- HOLD- NING	UOPP- GITT HUS- TYPE
	I ALT	VÅ- NING- HUS I TILKN. TIL GÅRDS- DRIFT	FRITT- LIGG- ENDE ENE- BOLIG	ENE- BOLIG I REKKE, KJEDE, ATRIUM M.V.	ANNEN TALT ENE- BOLIG	HORI- SON- DELTA TO- MANN- BOLIG	ANNET SMÅHUS	BLOKK					
		I ALT	I ALT	I ALT	I ALT	I ALT	I ALT						
HUS	7 354	7 102	1 313	4 247	229	97	668	507	41	28	187	36	1
BOLIGER I ALT ...	10 238	9 724	1 585	4 247	229	97	1 336	1 606	624	29	376	78	31
AV DISSE: BEBODDE	9 836	9 362	1 517	4 247	229	97	1 291	1 388	593	29	346	68	31
ROM	42 480	40 897	7 902	20 366	1 089	407	5 019	4 093	2 021	58	1 251	175	99
BOSATTE	28 500	27 398	4 441	13 536	811	262	3 535	3 216	1 597	55	859	118	70
BOLIGER PR. HUS .	1,4	1,4	1,2	1,0	1,0	1,0	2,0	3,2	15,2	1,0	2,0	2,2	31,0
ROM PR. BOLIG ...	4,3	4,4	5,2	4,8	4,8	4,2	3,9	2,9	3,4	2,0	3,6	2,6	3,2
BOSATTE PR. BOLIG	2,9	2,9	2,9	3,2	3,5	2,7	2,7	2,3	2,7	1,9	2,5	1,7	2,3
BOSATTE PR. ROM .	0,7	0,7	0,6	0,7	0,7	0,6	0,7	0,8	0,8	0,9	0,7	0,7	0,7

TABELL 10. BEBODDE BOLIGER ETTER HUSTYPE OG BYGGEÅR, OG HUS, ROM OG BOSATTE ETTER HUSETS BYGGEÅR

HUSETS BYGGEÅR	HUS	BEBODDE BOLIGER						ROM	BOSATTE	BE- BOD- DE BO- LIG- ER PR. HUS	BOSATTE		
		I PERMANENTE BOLIGBYGG									PR. BO- LIG	PR. BO- LIG	PR. ROM
		I ALT	I VÅNING- HUS I TILKN. TIL GÅRDSDRIFT OG I FRITTL. OG ENEBOLIGER	I ANDRE ENE- OG TO- MANN- BOLIGER OG SMÅHUS	I BLOKK- ER	I ANDRE BYGG							
I ALT	7 354	9 836	9 362	5 764	3 005	593	474	42 480	28 500	1,3	4,3	2,9	0,7
1900 OG FØR	1 279	1 671	1 554	1 079	459	16	117	7 161	4 353	1,3	4,3	2,6	0,6
1901-1910	426	575	550	323	196	31	25	2 385	1 451	1,3	4,1	2,5	0,6
1911-1920	479	633	591	336	255	-	42	2 663	1 682	1,3	4,2	2,7	0,6
1921-1930	519	697	669	378	282	9	28	2 937	1 807	1,3	4,2	2,6	0,6
1931-1940	532	705	654	412	225	17	51	2 959	1 774	1,3	4,2	2,5	0,6
1941-1945	196	228	211	182	29	-	17	1 004	650	1,2	4,4	2,9	0,6
1946-1950	705	838	818	573	245	-	20	3 695	2 404	1,2	4,4	2,9	0,7
1951-1960	1 694	2 477	2 378	1 208	910	260	99	10 583	7 585	1,5	4,3	3,1	0,7
1961-1970	1 498	1 974	1 901	1 261	380	260	73	8 960	6 692	1,3	4,5	3,4	0,7
UOPPGITT	26	38	36	12	24	-	2	133	102	1,5	3,5	2,7	0,8

TABELL 11. BEBODDE BOLIGER ETTER HUSTYPE OG TALLET PÅ ROM, OG BOSATTE ETTER TALLET PÅ ROM I BOLIGEN

TALLET PÅ ROM, EKSKL. KJØKKEN	BEBODDE BOLIGER						I ALT	PR. ROM
	I PERMANENTE BOLIGBYGG							
	I ALT	I VÅNINGSHUS I TILKN. TIL GÅRDSDRIFT OG I FRITTL. ENEBOLIGER	I ANDRE ENE- OG TOMANN- BOLIGER OG SMÅHUS	I BLOKKER	I ANDRE BYGG			
I ALT	9 836	9 362	5 764	3 005	593	474	28 500	0,7
0 ROM ELLER UOPPGITT ..	-	-	-	-	-	-	-	-
1 ROM I ALT	985	845	226	530	89	140	1 505	1,0
MED KJØKKEN I ALT ...	741	664	212	380	72	77	1 227	1,0
UNDER 6 KVM.	222	193	24	113	56	29	312	1,4
6 KVM. OG MER	519	471	188	267	16	48	915	0,9
UTEN KJØKKEN	244	181	14	150	17	63	278	1,1
2 ROM I ALT	1 779	1 668	680	874	114	111	4 114	0,8
MED KJØKKEN	1 761	1 654	680	861	113	107	4 073	0,8
UTEN KJØKKEN	18	14	-	13	1	4	41	1,1
3 ROM	2 744	2 627	1 325	966	336	117	7 978	0,7
4 ROM	2 546	2 489	1 985	454	50	57	8 468	0,7
5 ROM	971	942	836	103	3	29	3 446	0,6
6 ROM	438	428	375	52	1	10	1 637	0,5
7 ROM	189	184	170	14	-	5	695	0,5
8 ROM OG MER	184	179	167	12	-	5	657	0,3

TABELL 12. BEBODDE BOLIGER, ROM OG BOSATTE ETTER BOLIGTETTHET

	I ALT	BOSATTE PR. ROM, INKL. KJØKKEN PÅ 6 KVM. OG MER									0 ROM ELLER UOPP- GITT
		UNDER	0,25-	0,50-	0,75-	1,00-	1,25-	1,50-	1,75-	2,00	
		0,25	0,49	0,74	0,99	1,24	1,49	1,74	1,99	OG MER	
BEBODDE BOLIGER	9 836	327	1 951	3 202	1 512	1 934	436	242	35	197	-
ROM	42 480	2 210	9 635	14 049	7 195	6 559	1 593	723	145	371	-
BOSATTE	28 500	382	3 371	8 106	5 663	6 669	2 072	1 126	255	856	-
ROM PR. BOLIG	4,3	6,8	4,9	4,4	4,8	3,4	3,7	3,0	4,1	1,9	-
BOSATTE PR. BOLIG	2,9	1,2	1,7	2,5	3,7	3,4	4,8	4,7	7,3	4,3	-

TABELL 13. BEBODDE BOLIGER, ROM OG BOSATTE ETTER BOLIGENS UTSTYR

	I ALT	INNLAGT VANN I HUSET								IKKE INN- LAGT VANN I HUSET	UOPP- GITT
		EGET WC		FELLES WC		EGET ELLER FELLES	UTEN WC		I HUSET		
		EGET	FELLES	EGET	FELLES	WC OG	EGET	UTEN			
		BAD	BAD	BAD	BAD	WC OG BAD	ELLER FELLES BAD	BAD			
BEBODDE BOLIGER	9 836	9 490	5 605	229	61	305	670	331	2 289	346	-
ROM	42 480	41 430	26 999	777	217	644	2 268	1 449	9 076	1 050	-
BOSATTE	28 500	27 745	17 760	590	151	551	1 583	984	6 126	755	-
ROM PR. BOLIG	4,3	4,4	4,8	3,4	3,6	2,1	3,4	4,4	4,0	3,0	-
BOSATTE PR. BOLIG	2,9	2,9	3,2	2,6	2,5	1,8	2,4	3,0	2,7	2,2	-
BOSATTE PR. ROM	0,7	0,7	0,7	0,8	0,7	0,9	0,7	0,7	0,7	0,7	-

TABELL 14. BEBODDE BOLIGER, ROM OG BOSATTE ETTER EIER-/LEIERFORHOLDET TIL BOLIGEN

	I ALT	BOLIGINNEHAVEREN DISPONERER BOLIGEN SOM									TJEN- ESTE- ELLER FOR- PAK- TER- BOLIG	UOPP- GITT	
		EIER	LEIEBOER						MED INN- SKOTT	UTEN INN- SKOTT			TJEN- ESTE- ELLER FOR- PAK- TER- BOLIG
			MED AKSJE/ANDEL			UTEN AKSJE/ANDEL							
			I ALT	MED INN- SKOTT	UTEN INN- SKOTT	I ALT	MED INN- SKOTT	UTEN INN- SKOTT					
BEBODDE BOLIGER ...	9 836	5 855	3 293	657	643	14	2 636	74	2 562	688	-		
ROM	42 480	28 591	11 476	2 458	2 396	62	9 018	284	8 734	2 413	-		
BOSATTE	28 500	18 085	8 569	1 970	1 928	42	6 599	206	6 393	1 846	-		
ROM PR. BOLIG	4,3	4,9	3,5	3,7	3,7	4,4	3,4	3,8	3,4	3,5	-		
BOSATTE PR. BOLIG	2,9	3,1	2,6	3,0	3,0	3,0	2,5	2,8	2,5	2,7	-		
BOSATTE PR. ROM	0,7	0,6	0,7	0,8	0,8	0,7	0,7	0,7	0,7	0,8	-		

TABELL 15. FOLKEMENGDEN ETTER ALDER, KJØNN OG TELLINGSKRETS

TELLINGSKRETS OG KJØNN	I ALT	ALDER									
		UNDER 7	7-15	16-19	20-24	25-29	30-39	40-49	50-59	60-69	70 OG OVER
KOMMUNEN I ALT	28 932	2 954	3 975	1 776	2 188	1 689	2 946	3 925	3 842	3 057	2 580
MENN I ALT	14 446	1 498	2 056	889	1 143	832	1 444	1 951	1 984	1 501	1 148
UGIFTE	6 459	1 498	2 056	875	835	218	208	212	223	200	134
GIFTE OG SEPARERTE	7 395	-	-	14	304	602	1 208	1 686	1 678	1 182	721
FØR GIFTE	592	-	-	-	4	12	28	53	83	119	293
KVINNER I ALT	14 486	1 456	1 919	887	1 045	857	1 502	1 974	1 858	1 556	1 432
UGIFTE	5 660	1 456	1 919	821	498	128	98	143	160	200	237
GIFTE OG SEPARERTE	7 396	-	-	66	539	718	1 356	1 726	1 494	1 011	486
FØR GIFTE	1 430	-	-	-	8	11	48	105	204	345	709
TETTBYGDE KRETSE I ALT ...	15 407	1 592	2 179	965	1 194	956	1 649	2 183	1 962	1 507	1 220
MENN	7 518	800	1 112	483	590	469	787	1 068	1 002	699	508
KVINNER	7 889	792	1 067	482	604	487	862	1 115	960	808	712
01 SYDSIDEN I	640	67	65	46	41	39	55	75	114	72	66
MENN	314	30	37	25	23	23	25	33	54	37	27
KVINNER	326	37	28	21	18	16	30	42	60	35	39
02 SYDSIDEN II	439	44	34	18	41	40	37	40	61	68	56
MENN	205	23	20	6	19	19	21	19	26	29	23
KVINNER	234	21	14	12	22	21	16	21	35	39	33
03 SYDSIDEN III	497	40	55	33	45	20	42	64	70	68	60
MENN	230	17	29	20	22	8	18	31	37	25	23
KVINNER	267	23	26	13	23	12	24	33	33	43	37
04 NORDSIDEN I	704	72	85	25	66	47	72	80	102	85	70
MENN	333	35	40	9	28	25	34	41	50	42	29
KVINNER	371	37	45	16	38	22	38	39	52	43	41
05 NORDSIDEN II	912	78	114	55	59	61	73	136	135	116	85
MENN	445	43	54	32	30	34	33	63	63	55	38
KVINNER	467	35	60	23	29	27	40	73	72	61	47
06 VESTERN TANGEN	954	73	114	59	57	57	106	119	138	105	126
MENN	435	31	61	31	31	27	50	54	70	44	36
KVINNER	519	42	53	28	26	30	56	65	68	61	90
08 SKJERDALEN	721	94	108	44	51	50	66	104	98	59	47
MENN	355	42	60	22	23	27	30	54	49	28	20
KVINNER	366	52	48	22	28	23	36	50	49	31	27
15 STEIN	427	55	77	33	30	22	69	67	41	25	8
MENN	205	31	31	13	16	8	36	32	20	13	5
KVINNER	222	24	46	20	14	14	33	35	21	12	3
26 SOKNA	463	29	65	39	30	26	40	73	72	47	42
MENN	245	16	39	22	18	11	16	33	44	23	23
KVINNER	218	13	26	17	12	15	24	40	28	24	19
32 ØVRE EIKLI	903	93	112	41	71	60	89	142	106	114	75
MENN	453	47	59	25	37	31	47	69	51	51	36
KVINNER	450	46	53	16	34	29	42	73	55	63	39
33 VEIEN/HØIBY	497	38	80	36	35	17	43	85	83	51	29
MENN	254	20	34	25	22	11	20	37	46	23	16
KVINNER	243	18	46	11	13	6	23	48	37	28	13
35 FOLLUM	812	58	104	64	75	33	76	145	101	95	61
MENN	388	32	40	29	43	16	41	70	51	38	28
KVINNER	424	26	64	35	32	17	35	75	50	57	33
36 HEN	48	4	10	3	4	3	4	6	7	5	2
MENN	29	2	7	3	3	2	2	3	4	2	1
KVINNER	19	2	3	-	1	1	2	3	3	3	1
39 NEDRE EIKLI	1 189	112	187	67	138	92	151	182	112	79	69
MENN	544	63	109	21	42	35	65	88	53	39	29
KVINNER	645	49	78	46	96	57	86	94	59	40	40
43 VIUL	344	35	56	27	23	15	31	48	52	28	29
MENN	175	15	31	12	12	5	18	23	33	15	11
KVINNER	169	20	25	15	11	10	13	25	19	13	18
45 ULLERÅL I	586	55	124	48	30	21	70	101	73	39	25
MENN	293	30	57	28	18	10	32	48	42	20	8
KVINNER	293	25	67	20	12	11	38	53	31	19	17
47 ULLERÅL II	1 285	151	199	86	95	82	151	183	170	110	58
MENN	636	71	98	46	50	43	74	89	87	51	27
KVINNER	649	80	101	40	45	39	77	94	83	59	31
48 ULLERÅL III	2 222	301	335	135	169	165	302	293	239	162	121
MENN	1 096	149	169	63	78	82	145	154	117	80	59
KVINNER	1 126	152	166	72	91	83	157	139	122	82	62

TABELL 15, FORTS., FOLKEMENGDEN ETTER ALDER, KJØNN OG TELLINGSKRETS

TELLINGSKRETS OG KJØNN	I ALT	ALDER									
		UNDER 7	7-15	16-19	20-24	25-29	30-39	40-49	50-59	60-69	70 OG OVER
50 NYMOEN I	57	7	7	6	5	1	4	11	9	5	2
MENN	33	4	5	5	3	-	2	6	5	2	1
KVINNER	24	3	2	1	2	1	2	5	4	3	1
52 HEN	333	42	52	14	19	25	37	34	42	44	24
MENN	168	22	23	8	12	12	17	19	24	20	11
KVINNER	165	20	29	6	7	13	20	15	18	24	13
56 HALLINGBY	317	52	47	21	30	28	35	43	20	20	21
MENN	161	32	23	11	13	14	20	19	13	7	9
KVINNER	156	20	24	10	17	14	15	24	7	13	12
64 NES I ÅDAL	196	15	24	12	12	7	24	32	31	30	9
MENN	106	8	17	5	5	5	7	19	17	18	5
KVINNER	90	7	7	7	7	2	17	13	14	12	4
67 HVAL	184	12	15	14	18	13	15	28	31	19	19
MENN	97	6	9	8	14	8	6	15	17	9	5
KVINNER	87	6	6	6	4	5	9	13	14	10	14
68 NYMOEN II	144	15	22	8	19	7	7	17	17	17	15
MENN	73	7	12	6	11	4	3	9	8	7	6
KVINNER	71	8	10	2	8	3	4	8	9	10	9
69 KLEGGERUD	193	15	19	17	18	12	12	29	23	30	18
MENN	90	7	10	4	9	5	8	14	13	13	7
KVINNER	103	8	9	13	9	7	4	15	10	17	11
70 VEKSÅL	340	35	69	14	13	13	38	46	15	14	83
MENN	155	17	38	4	8	4	17	26	8	8	25
KVINNER	185	18	31	10	5	9	21	20	7	6	58
SPREDTBYGDE KRETSE I ALT .	13 457	1 360	1 796	808	986	723	1 293	1 735	1 867	1 535	1 354
MENN	6 890	698	944	404	549	357	655	878	973	796	636
KVINNER	6 567	662	852	404	437	366	638	857	894	739	718
07 PÅKERUD	202	21	24	12	12	8	14	25	37	29	20
MENN	102	11	8	4	11	3	8	12	17	19	9
KVINNER	100	10	16	8	1	5	6	13	20	10	11
09 SOLBERG	381	46	51	26	19	18	35	51	63	42	30
MENN	196	20	27	19	11	7	18	23	34	20	17
KVINNER	185	26	24	7	8	11	17	28	29	22	13
10 NAKKERUD	229	23	11	19	17	11	14	26	37	29	42
MENN	113	10	3	12	7	9	7	12	22	14	17
KVINNER	116	13	8	7	10	2	7	14	15	15	25
11 STIGSRUD	302	27	24	21	29	18	18	42	46	37	40
MENN	163	17	11	10	14	9	11	22	31	20	18
KVINNER	139	10	13	11	15	9	7	20	15	17	22
12 SONERUD	241	28	24	18	21	21	17	26	37	26	23
MENN	109	14	13	4	10	13	8	10	16	13	8
KVINNER	132	14	11	14	11	8	9	16	21	13	15
13 STADUM	708	78	119	49	66	33	70	106	74	54	59
MENN	362	46	60	22	46	15	36	46	44	24	23
KVINNER	346	32	59	27	20	18	34	60	30	30	36
14 HUNDSTAD	650	81	82	29	46	45	67	61	79	76	84
MENN	320	39	39	16	23	23	37	31	40	33	39
KVINNER	330	42	43	13	23	22	30	30	39	43	45
16 STEIN	163	13	24	11	19	11	10	17	27	12	19
MENN	83	5	13	6	12	6	7	4	14	7	9
KVINNER	80	8	11	5	7	5	3	13	13	5	10
17 LØKEN	503	52	58	30	36	31	57	55	61	60	63
MENN	249	32	27	16	17	16	33	24	29	32	23
KVINNER	254	20	31	14	19	15	24	31	32	28	40
18 SUNDVOLLEN	431	58	50	19	33	32	57	50	53	37	42
MENN	224	33	30	11	19	15	25	28	26	21	16
KVINNER	207	25	20	8	14	17	32	22	27	16	26
19 NES	245	29	40	16	19	7	28	37	29	25	15
MENN	133	19	24	10	12	4	16	14	14	15	5
KVINNER	112	10	16	6	7	3	12	23	15	10	10

TABELL 15, FORTS., FOLKEMENGDEN ETTER ALDER, KJØNN OG TELLINGSKRETS

TELLINGSKRETS OG KJØNN	I ALT	ALDER									
		UNDER	7-15	16-19	20-24	25-29	30-39	40-49	50-59	60-69	70 OG
		7									OVER
20 SOLL IHØGDA	206	18	45	11	14	14	30	19	27	18	10
MENN	107	9	27	6	8	6	15	11	12	8	5
KVINNER	99	9	18	5	6	8	15	8	15	10	5
21 KROKSKOGEN	19	2	-	2	2	-	1	2	3	2	5
MENN	10	1	-	2	1	-	-	1	2	1	2
KVINNER	9	1	-	-	1	-	1	1	1	1	3
22 BREKKA	30	1	3	-	-	1	3	3	2	10	7
MENN	18	1	2	-	-	1	2	1	1	7	4
KVINNER	12	-	1	-	-	1	1	2	1	3	3
23 STRØMSODD	162	11	15	12	9	4	12	27	28	25	19
MENN	95	7	10	7	6	3	7	13	19	13	10
KVINNER	67	4	5	5	3	1	5	14	9	12	9
24 HAVIK	69	4	5	2	4	2	3	4	16	18	11
MENN	37	2	4	2	3	1	2	-	9	10	4
KVINNER	32	2	1	-	1	1	1	4	7	8	7
25 AKER	195	17	17	11	14	13	9	27	41	24	22
MENN	99	10	8	5	10	5	2	14	22	12	11
KVINNER	96	7	9	6	4	8	7	13	19	12	11
27 KIRKEMOEN	413	38	49	20	30	25	38	55	66	57	35
MENN	210	22	26	5	15	11	23	30	33	28	17
KVINNER	203	16	23	15	15	14	15	25	33	29	18
28 TRANBY	209	11	28	7	22	3	15	28	34	34	27
MENN	104	4	12	4	12	2	5	16	16	18	15
KVINNER	105	7	16	3	10	1	10	12	18	16	12
29 BORGLUND	365	20	55	22	27	13	26	47	54	51	50
MENN	201	11	31	10	21	5	10	29	30	29	25
KVINNER	164	9	24	12	6	8	16	18	24	22	25
30 HEGGEN	455	59	68	24	32	35	32	60	61	47	37
MENN	223	27	29	10	14	17	19	29	36	22	20
KVINNER	232	32	39	14	18	18	13	31	25	25	17
31 STRANDA	802	97	102	37	58	53	80	89	111	72	103
MENN	405	50	54	21	34	28	45	42	54	35	42
KVINNER	397	47	48	16	24	25	35	47	57	37	61
34 VEIEN	317	35	40	18	23	19	32	46	49	30	25
MENN	171	18	19	13	11	12	16	26	25	17	14
KVINNER	146	17	21	5	12	7	16	20	24	13	11
37 FOLLUM	60	6	7	8	3	6	5	6	7	8	4
MENN	29	2	3	4	2	3	3	3	3	4	2
KVINNER	31	4	4	4	1	3	2	3	4	4	2
38 VESTRE KIRKEKRETS	81	4	15	6	5	4	10	11	14	5	7
MENN	46	3	8	4	3	3	6	4	9	3	3
KVINNER	35	1	7	2	2	1	4	7	5	2	4
40 ØSTRE KIRKEKRETS	782	81	107	54	72	44	76	102	86	94	66
MENN	383	37	57	23	37	21	44	54	37	47	26
KVINNER	399	44	50	31	35	23	32	48	49	47	40
41 VEGÅRD	509	52	70	35	31	21	60	56	65	71	48
MENN	262	22	39	20	12	14	25	31	35	39	25
KVINNER	247	30	31	15	19	7	35	25	30	32	23
42 ÅSBYGDÅ	398	25	48	25	33	19	36	63	53	48	48
MENN	203	12	25	14	23	9	18	31	26	21	24
KVINNER	195	13	23	11	10	10	18	32	27	27	24
44 VIUL	70	13	8	1	3	9	6	12	4	7	7
MENN	33	6	1	-	3	4	3	7	2	4	3
KVINNER	37	7	7	1	-	5	3	5	2	3	4
46 VANG	1 391	154	227	84	105	69	183	190	161	131	87
MENN	700	69	122	37	54	32	89	97	85	69	46
KVINNER	691	85	105	47	51	37	94	93	76	62	41
49 ULLERÅL	251	18	34	23	19	7	25	40	40	25	20
MENN	138	10	19	10	13	5	14	20	20	15	12
KVINNER	113	8	15	13	6	2	11	20	20	10	8

TABELL 15, FORTS., FOLKEMENGDEN ETTER ALDER, KJØNN OG TELLINGSKRETS

TELLINGSKRETS OG KJØNN	I ALT	ALDER									
		UNDER 7	7-15	16-19	20-24	25-29	30-39	40-49	50-59	60-69	70 OG OVER
51 VÅGÅRD	183	18	29	12	22	11	19	21	21	17	13
MENN	99	7	18	3	11	9	10	10	13	9	9
KVINNER	84	11	11	9	11	2	9	11	8	8	4
53 GRØNVOLL	342	38	39	20	37	16	26	34	55	48	29
MENN	185	26	23	12	21	8	11	20	28	25	11
KVINNER	157	12	16	8	16	8	15	14	27	23	18
54 SEMMEN	212	18	34	8	17	8	20	23	40	26	18
MENN	114	7	21	6	9	5	9	13	21	13	10
KVINNER	98	11	13	2	8	3	11	10	19	13	8
55 LØKKE	274	26	43	18	14	15	20	37	48	29	24
MENN	136	8	21	9	8	6	8	21	26	16	13
KVINNER	138	18	22	9	6	9	12	16	22	13	11
57 HVAL	149	12	17	13	8	11	12	22	23	16	15
MENN	76	6	8	5	7	6	5	9	16	8	6
KVINNER	73	6	9	8	1	5	7	13	7	8	9
58 SOMDALEN	234	27	39	13	15	19	21	28	31	28	13
MENN	115	16	19	6	6	8	11	13	15	16	5
KVINNER	119	11	20	7	9	11	10	15	16	12	8
59 FLASKERUD	238	24	31	10	8	8	30	27	24	33	43
MENN	124	16	19	3	4	2	14	16	10	17	23
KVINNER	114	8	12	7	4	6	16	11	14	16	20
60 HAUGERUD	182	11	21	19	10	8	10	33	25	21	24
MENN	89	5	9	8	6	1	5	20	11	11	13
KVINNER	93	6	12	11	4	7	5	13	14	10	11
61 VIKER	203	15	23	14	9	8	16	31	33	26	28
MENN	111	8	13	8	5	4	8	16	18	13	18
KVINNER	92	7	10	6	4	4	8	15	15	13	10
62 SKAGNES	163	12	15	5	9	4	11	21	32	28	26
MENN	82	7	10	2	3	1	3	12	17	13	14
KVINNER	81	5	5	3	6	3	8	9	15	15	12
63 ØSTRE NES	167	13	19	11	6	9	13	26	27	30	13
MENN	90	9	9	6	2	3	5	15	15	20	6
KVINNER	77	4	10	5	4	6	8	11	12	10	7
65 VESTRE NES	188	19	20	8	7	7	21	32	32	20	22
MENN	93	9	13	4	2	3	10	20	14	12	6
KVINNER	95	10	7	4	5	4	11	12	18	8	16
66 LINDLIA	83	5	16	5	1	3	5	17	11	9	11
MENN	48	5	10	5	1	-	2	8	6	3	8
KVINNER	35	-	6	-	-	3	3	9	5	6	3
UTEN FAST BOPEL I ALT	68	2	-	3	8	10	4	7	13	15	6
MENN	38	-	-	2	4	6	2	5	9	6	4
KVINNER	30	2	-	1	4	4	2	2	4	9	2

TABELL 16. PERSONER 16 ÅR OG OVER ETTER VIKTIGSTE KILDE TIL LIVSOPPHOLD, NÆRING, KJØNN OG TELLINGSKRETS

TELLINGSKRETS OG KJØNN	VIKTIGSTE KILDE TIL LIVSOPPHOLD											
	INNTEKT AV EGET ARBEID										FOR- MUE, LÅN, STI- PEND M.V.	HUSAR- BEID I HJEM- MET, FORSØR- GET
	I ALT	NÆRING								PEN- SJON, TRYGD		
		I ALT	JORD- BRUK, FISKE M.V., HVAL- FANGST	INDU- STRI M.V., BYGGE- OG ANL. VIRK- SOMMET	VARE- HANDEL	SAM- FERD- SEL	TJEN- ESTE- YTENDE NÆR- INGER	UOPP- GITT	PEN- SJON, TRYGD			
7									4			
KOMMUNEN I ALT	22 003	10 562	1 020	4 489	1 268	962	2 816	7	4	285	337	6 819
MENN	10 892	8 059	908	3 896	794	850	1 605	6	1	926	211	696
KVINNER	11 111	2 503	112	593	474	112	1 211	1	2	359	126	6 123
TETTBYGDE KRETSE I ALT ...	11 636	5 738	73	2 611	789	576	1 687	2	2	051	162	3 685
MENN	5 606	4 266	70	2 238	487	509	960	2	2	837	104	399
KVINNER	6 030	1 472	3	373	302	67	727	-	1	214	58	3 286
01 SYDSIDEN I	508	246	1	94	35	28	88	-	99	5	158	
MENN	247	174	1	81	21	25	46	-	43	5	25	
KVINNER	261	72	-	13	14	3	42	-	56	-	133	
02 SYDSIDEN II	361	171	2	65	42	12	50	-	83	9	98	
MENN	162	116	1	52	24	8	31	-	30	7	9	
KVINNER	199	55	1	13	18	4	19	-	53	2	89	
03 SYDSIDEN III	402	175	-	62	25	7	81	-	87	10	130	
MENN	184	129	-	47	14	7	61	-	30	6	19	
KVINNER	218	46	-	15	11	-	20	-	57	4	111	
04 NORDSIDEN I	547	277	2	109	60	32	74	-	106	10	154	
MENN	258	201	2	89	37	28	45	-	41	8	8	
KVINNER	289	76	-	20	23	4	29	-	65	2	146	
05 NORDSIDEN II	720	345	3	153	60	38	90	1	150	10	215	
MENN	348	251	3	120	40	32	55	1	62	6	29	
KVINNER	372	94	-	33	20	6	35	-	88	4	186	
06 VESTERTANGEN	767	363	3	115	82	31	132	-	172	10	222	
MENN	343	249	3	95	54	24	73	-	51	7	36	
KVINNER	424	114	-	20	28	7	59	-	121	3	186	
08 SKJÆRDALEN	519	255	2	154	28	35	36	-	84	9	171	
MENN	253	202	2	128	19	33	20	-	32	6	13	
KVINNER	266	53	-	26	9	2	16	-	52	3	158	
15 STEIN	295	140	1	53	13	20	53	-	48	4	103	
MENN	143	102	1	42	11	20	28	-	24	3	14	
KVINNER	152	38	-	11	2	-	25	-	24	1	89	
26 SOKNA	369	178	6	77	25	35	35	-	57	2	132	
MENN	190	144	6	72	14	32	20	-	27	2	17	
KVINNER	179	34	-	5	11	3	15	-	30	-	115	
32 ØVRE EIKLI	698	337	8	124	51	46	107	1	131	15	215	
MENN	347	259	8	110	36	41	63	1	59	8	21	
KVINNER	351	78	-	14	15	5	44	-	72	7	194	
33 VEIEN/HØIBY	379	169	1	86	18	20	44	-	56	9	145	
MENN	200	144	-	81	13	19	31	-	27	7	22	
KVINNER	179	25	1	5	5	1	13	-	29	2	123	
35 FOLLUM	650	318	1	226	35	18	38	-	126	4	202	
MENN	316	248	1	199	16	16	16	-	48	2	18	
KVINNER	334	70	-	27	19	2	22	-	78	2	184	
36 HEN	34	20	-	17	-	2	1	-	6	-	8	
MENN	20	16	-	14	-	2	-	-	3	-	1	
KVINNER	14	4	-	3	-	-	1	-	3	-	7	
39 NEDRE EIKLI	890	498	4	144	57	47	246	-	130	18	244	
MENN	372	285	4	118	35	43	85	-	57	8	22	
KVINNER	518	213	-	26	22	4	161	-	73	10	222	
43 VIUL	253	135	4	112	6	2	11	-	36	2	80	
MENN	129	108	4	94	1	2	7	-	16	1	4	
KVINNER	124	27	-	18	5	-	4	-	20	1	76	
45 ULLERÅL I	407	198	3	71	39	14	71	-	40	5	164	
MENN	206	161	3	68	25	11	54	-	16	3	26	
KVINNER	201	37	-	3	14	3	17	-	24	2	138	
47 ULLERÅL II	935	490	6	203	43	48	190	-	131	13	301	
MENN	467	361	6	169	22	42	122	-	55	8	43	
KVINNER	468	129	-	34	21	6	68	-	76	5	258	

TABELL 16, FORTS., PERSONER 16 ÅR OG OVER ETTER VIKTIGSTE KILDE TIL LIVSOPPHOLD, NÆRING, KJØNN OG TELLINGSKRETS

		VIKTIGSTE KILDE TIL LIVSOPPHOLD										
		INNTEKT AV EGGET ARBEID										
		NÆRING										
TELLINGSKRETS OG KJØNN	I ALT	I ALT								PEN- SJON, TRYGD	FOR- MUE, LÅN, STI- PEND M.V.	HUSAR- BEID I HJEM- MET, FOR SØR- GET
		JORD- SKOG- BRUK, FISKE M.V., HVAL- FANGST	INDU- STRI M.V., BYGGE- OG ANL. VIRK- SOMHET	VARE- HANDEL	SAM- FERD- SEL	TJEN- ESTE- YTENDE NÆR- INGER	UOPP- GITT					
48 ULLERÅL III	1 586	818	8	426	100	81	203	-	214	14	540	
MENN	778	628	7	375	55	72	119	-	98	10	42	
KVINNER	808	190	1	51	45	9	84	-	116	4	498	
50 NYMOEN I	43	21	-	15	4	2	-	-	9	-	13	
MENN	24	18	-	14	2	2	-	-	6	-	-	
KVINNER	19	3	-	1	2	-	-	-	3	-	13	
52 HEN	239	109	-	77	12	7	13	-	46	1	83	
MENN	123	92	-	71	7	7	7	-	24	1	6	
KVINNER	116	17	-	6	5	-	6	-	22	-	77	
56 HALL INGBY	218	105	2	53	14	17	19	-	28	-	85	
MENN	106	85	2	46	11	15	11	-	12	-	9	
KVINNER	112	20	-	7	3	2	8	-	16	-	76	
64 NES I ADAL	157	78	12	29	6	12	19	-	20	5	54	
MENN	81	68	12	27	5	9	15	-	10	2	1	
KVINNER	76	10	-	2	1	3	4	-	10	3	53	
67 HVAL	157	78	1	22	6	8	41	-	29	4	46	
MENN	82	65	1	20	4	7	33	-	9	2	6	
KVINNER	75	13	-	2	2	1	8	-	20	2	40	
68 NYMOEN II	107	50	-	31	10	2	7	-	29	-	28	
MENN	54	41	-	26	10	1	4	-	11	-	2	
KVINNER	53	9	-	5	-	1	3	-	18	-	26	
69 KLEGGERUD	159	78	1	45	11	2	19	-	37	1	43	
MENN	73	54	1	39	6	2	6	-	14	1	4	
KVINNER	86	24	-	6	5	-	13	-	23	-	39	
70 VEKSAL	236	86	2	48	7	10	19	-	97	2	51	
MENN	100	65	2	41	5	9	8	-	32	1	2	
KVINNER	136	21	-	7	2	1	11	-	65	1	49	
SPREDTBYGDE KRETSE I ALT	10 301	4 808	946	1 876	475	384	1 123	4	2 194	174	3 125	
MENN	5 248	3 782	837	1 656	303	341	642	3	1 064	107	295	
KVINNER	5 053	1 026	109	220	172	43	481	1	1 130	67	2 830	
07 PÅKERUD	157	68	11	40	3	5	9	-	38	1	50	
MENN	83	58	8	39	2	5	4	-	20	1	4	
KVINNER	74	10	3	1	1	-	5	-	18	-	46	
09 SOLBERG	284	140	22	82	12	14	10	-	58	-	86	
MENN	149	109	18	67	6	13	5	-	27	-	13	
KVINNER	135	31	4	15	6	1	5	-	31	-	73	
10 NAKKERUD	195	79	9	33	6	25	6	-	61	4	51	
MENN	100	69	9	30	2	25	3	-	26	4	1	
KVINNER	95	10	-	3	4	-	3	-	35	-	50	
11 STIGSRUD	251	128	37	53	7	16	15	-	64	1	58	
MENN	135	101	31	43	4	16	7	-	32	1	1	
KVINNER	116	27	6	10	3	-	8	-	32	-	57	
12 SONERUD	189	102	27	24	9	7	35	-	26	3	58	
MENN	82	69	21	21	3	7	17	-	11	-	2	
KVINNER	107	33	6	3	6	-	18	-	15	3	56	
13 STADUM	511	277	53	51	25	16	132	-	82	5	147	
MENN	256	203	35	49	19	10	90	-	29	5	19	
KVINNER	255	74	18	2	6	6	42	-	53	-	128	
14 HUNDSTAD	487	205	45	46	16	12	85	1	156	9	117	
MENN	242	146	38	41	10	12	44	1	74	7	15	
KVINNER	245	59	7	5	6	-	41	-	82	2	102	
16 STEIN	126	62	10	25	8	5	14	-	23	6	35	
MENN	65	44	8	19	5	5	7	-	11	6	4	
KVINNER	61	18	2	6	3	-	7	-	12	-	31	
17 LØKEN	393	196	41	65	18	16	56	-	88	7	102	
MENN	190	137	30	56	12	13	26	-	37	4	12	
KVINNER	203	59	11	9	6	3	30	-	51	3	90	

TABELL 16, FORTS., PERSONER 16 ÅR OG OVER ETTER VIKTIGSTE KILDE TIL LIVSOPPHOLD, NÆRING, KJØNN OG TELLINGSKRETS

TELLINGSKRETS OG KJØNN		VIKTIGSTE KILDE TIL LIVSOPPHOLD									
		INNTEKT AV EGET ARBEID									
		I ALT	NÆRING							PEN- SJON, TRYGD	FOR- MUE, LÅN, STI- PEND M.V.
I ALT	JORD- SKOG- BRUK, FISKE M.V., HVAL- FANGST		INDU- STRI, BYGGE- OG ANL. VIRK- SOMHET	VARE- HANDEL	SAM- FERD- SEL	TJEN- ESTE- YTENDE NÆR- INGER	UOPP- GITT				
18 SUNDVOLLEN	323	158	9	58	25	18	48	-	63	1	101
MENN	161	125	8	49	17	14	37	-	30	-	6
KVINNER	162	33	1	9	8	4	11	-	33	1	95
19 NES	176	88	3	39	14	12	20	-	20	7	61
MENN	90	70	3	31	13	9	14	-	10	2	8
KVINNER	86	18	-	8	1	3	6	-	10	5	53
20 SOLL IHØGDA	143	80	7	23	7	17	26	-	14	1	48
MENN	71	58	6	18	4	14	16	-	6	1	6
KVINNER	72	22	1	5	3	3	10	-	8	-	42
21 KROKSKOGEN	17	9	-	2	-	1	6	-	6	-	2
MENN	9	6	-	2	-	1	3	-	3	-	-
KVINNER	8	3	-	-	-	-	3	-	3	-	2
22 BREKKA	26	8	5	3	-	-	-	-	10	-	8
MENN	15	8	5	3	-	-	-	-	7	-	-
KVINNER	11	-	-	-	-	-	-	-	3	-	8
23 STRØMSODD	136	61	34	18	7	2	-	-	40	1	34
MENN	78	53	32	16	5	-	-	-	22	1	2
KVINNER	58	8	2	2	2	2	-	-	18	-	32
24 HAVIK	60	19	9	1	2	6	1	-	21	-	20
MENN	31	19	9	1	2	6	1	-	11	-	1
KVINNER	29	-	-	-	-	-	-	-	10	-	19
25 AKER	161	75	28	31	6	3	7	-	34	3	49
MENN	81	59	21	27	4	3	4	-	17	1	4
KVINNER	80	16	7	4	2	-	3	-	17	2	45
27 KIRKEHOEN	326	147	44	53	11	18	21	-	76	1	102
MENN	162	125	42	50	5	17	11	-	32	-	5
KVINNER	164	22	2	3	6	1	10	-	44	1	97
28 TRANBY	170	70	21	29	5	3	12	-	51	5	44
MENN	88	56	17	24	3	3	9	-	24	3	5
KVINNER	82	14	4	5	2	-	3	-	27	2	39
29 BØRGLUND	290	128	32	54	10	13	19	-	76	4	82
MENN	159	104	29	47	4	12	12	-	46	3	6
KVINNER	131	24	3	7	6	1	7	-	30	1	76
30 HEGGEN	328	160	22	67	14	13	44	-	62	6	100
MENN	167	121	21	61	8	12	19	-	36	4	6
KVINNER	161	39	1	6	6	1	25	-	26	2	94
31 STRANDA	603	254	44	99	28	19	64	-	151	10	188
MENN	301	213	42	88	23	16	44	-	62	5	21
KVINNER	302	41	2	11	5	3	20	-	89	5	167
34 VEIEN	242	127	24	50	11	9	33	-	31	3	81
MENN	134	103	24	43	8	8	20	-	22	1	8
KVINNER	108	24	-	7	3	1	13	-	9	2	73
37 FOLLUM	47	23	3	13	4	2	1	-	7	2	15
MENN	24	18	3	12	1	2	-	-	2	1	3
KVINNER	23	5	-	1	3	-	1	-	5	1	12
38 VESTRE KIRKEKRETS	62	31	5	11	4	1	10	-	10	2	19
MENN	35	27	4	10	3	1	9	-	5	2	1
KVINNER	27	4	1	1	1	-	1	-	5	-	18
40 ØSTRE KIRKEKRETS	594	279	55	90	37	23	74	-	108	12	195
MENN	289	211	48	78	27	20	38	-	49	6	23
KVINNER	305	68	7	12	10	3	36	-	59	6	172
41 VEGÅRD	387	173	36	65	18	18	36	-	92	-	122
MENN	201	139	32	62	12	18	15	-	48	-	14
KVINNER	186	34	4	3	6	-	21	-	44	-	108
42 ÅSBY GDA	325	156	21	80	13	7	35	-	69	14	86
MENN	166	116	20	70	7	6	13	-	29	8	13
KVINNER	159	40	1	10	6	1	22	-	40	6	73

TABELL 16, FORTS., PERSONER 16 ÅR OG OVER ETTER VIKTIGSTE KILDE TIL LIVSOPPHOLD, NÆRING, KJØNN OG
 TELLINGSKRETS

TELLINGSKRETS OG KJØNN	I ALT	VIKTIGSTE KILDE TIL LIVSOPPHOLD								PEN- SJON, TRYGD	FOR- MUE, LÅN, STI- PEND M.V.	HUSAR- BEID I HJEM- MET, FOR SØR- GET
		INNTEKT AV EGET ARBEID										
		NÆRING										
		JORD- SKOG- BRUK, FISKE M.V., HVAL- FANGST	INDU- STRI M.V., BYGGE- OG ANL. VIRK- SOMHET	VARE- HANDEL	SAM- FERD- SEL	TJEN- ESTE- YTENDE NÆR- INGER	UOPP- GITT					
44 VIUL	49	23	-	13	1	-	9	-	10	-	16	
MENN	26	20	-	12	-	-	8	-	5	-	1	
KVINNER	23	3	-	1	1	-	1	-	5	-	15	
46 VANG	1 010	491	67	188	66	25	144	1	163	23	333	
MENN	509	379	62	164	47	22	84	-	84	14	32	
KVINNER	501	112	5	24	19	3	60	1	79	9	301	
49 ULLERÅL	199	106	15	52	10	3	26	-	32	3	58	
MENN	109	82	12	44	8	3	15	-	20	2	5	
KVINNER	90	24	3	8	2	-	11	-	12	1	53	
51 VÅGÅRD	136	74	8	44	6	6	10	-	21	2	39	
MENN	74	58	7	40	3	3	5	-	13	1	2	
KVINNER	62	16	1	4	3	3	5	-	8	1	37	
53 GRØNVOLL	265	117	9	71	16	9	11	1	55	6	87	
MENN	136	98	8	64	9	9	7	1	26	4	8	
KVINNER	129	19	1	7	7	-	4	-	29	2	79	
54 SEMMEN	160	73	9	41	8	3	12	-	35	1	51	
MENN	86	60	8	37	4	3	8	-	20	1	5	
KVINNER	74	13	1	4	4	-	4	-	15	-	46	
55 LØKKE	205	94	14	54	9	4	13	-	40	2	69	
MENN	107	78	14	47	6	4	7	-	23	2	4	
KVINNER	98	16	-	7	3	-	6	-	17	-	65	
57 HVAL	120	55	9	32	4	2	7	1	27	1	37	
MENN	62	45	8	30	3	2	1	1	12	1	4	
KVINNER	58	10	1	2	1	-	6	-	15	-	33	
58 SOMDALEN	168	78	15	42	2	8	11	-	24	5	61	
MENN	80	66	14	36	2	8	6	-	9	3	2	
KVINNER	88	12	1	6	-	-	5	-	15	2	59	
59 FLASKERUD	183	69	19	27	3	4	16	-	62	1	51	
MENN	89	53	19	24	2	3	5	-	32	-	4	
KVINNER	94	16	-	3	1	1	11	-	30	1	47	
60 HAUGERUD	150	61	15	22	12	1	11	-	32	3	54	
MENN	75	50	15	21	3	1	10	-	17	2	6	
KVINNER	75	11	-	1	9	-	1	-	15	1	48	
61 VIKER	165	66	26	25	4	6	5	-	38	2	59	
MENN	90	60	26	25	1	6	2	-	21	1	8	
KVINNER	75	6	-	-	3	-	3	-	17	1	51	
62 SKAGNES	136	52	15	17	4	4	12	-	34	7	43	
MENN	65	42	13	14	2	2	11	-	17	5	1	
KVINNER	71	10	2	3	2	2	1	-	17	2	42	
63 ØSTRE NES	135	54	24	19	4	2	5	-	28	7	46	
MENN	72	48	24	19	1	1	3	-	16	4	4	
KVINNER	63	6	-	-	3	1	2	-	12	3	42	
65 VESTRE NES	149	72	36	16	6	5	9	-	34	3	40	
MENN	71	59	35	14	3	5	2	-	11	1	-	
KVINNER	78	13	1	2	3	-	7	-	23	2	40	
66 LINDLIA	62	20	8	8	-	1	3	-	22	-	20	
MENN	33	17	8	8	-	1	-	-	10	-	6	
KVINNER	29	3	-	-	-	-	3	-	12	-	14	
UTEN FAST BOPEL I ALT	66	16	1	2	4	2	6	1	40	1	9	
MENN	38	11	1	2	4	-	3	1	25	-	2	
KVINNER	28	5	-	-	-	2	3	-	15	1	7	

TABELL 17. HOVEDTALL FOR HUS OG BEBODEDE BOLIGER I DE ENKELTE TELLINGSKRETSE

TELLINGSKRETS	HUS				BEBODEDE BOLIGER							BO-SAT-TE PR. ROM
	I ALT	AV DISSE:			I ALT	AV DISSE MED:						
		VÅN.HUS TILKN. GÅRDS- DRIFT, FRITTL. ENEBOLE	BYGGÅR			INNLAGT VANN I HUSET	EGET WC OG EGET BAD	WC OG BAD ELLERS	EGET ELLER FELLES WC OG UTEN BAD	EGET ELLER FELLES BAD OG UTEN WC		
			1946-	1961-								
	1960	1970										
KOMMUNEN I ALT	7 354	5 560	2 399	1 498	9 836	9 490	5 605	595	670	331	0,7	
TETTBYGDE KRETSE I ALT ...	3 403	2 071	1 302	756	5 397	5 361	3 604	412	537	101	0,7	
01 SYDSIDEN I	128	47	67	6	240	240	231	9	21	-	0,6	
02 SYDSIDEN II	92	38	7	3	196	196	107	28	37	5	0,6	
03 SYDSIDEN III	74	18	9	4	207	207	116	20	42	6	0,6	
04 NORDSIDEN I	136	59	32	22	278	278	149	18	64	6	0,7	
05 NORDSIDEN II	237	109	81	40	359	355	228	25	62	3	0,6	
06 VESTERTANGEN	124	54	72	25	361	361	330	22	7	-	0,7	
08 SKJÆRDALEN	213	167	74	62	246	246	152	4	16	7	0,7	
15 STEIN	101	85	34	63	116	115	90	13	3	1	0,7	
26 SOKNA	125	87	65	26	150	147	107	22	9	2	0,7	
32 ØVRE EIKLI	237	138	66	43	300	295	199	25	31	3	0,7	
33 VEIEN/HØIBY	129	83	69	26	168	167	118	13	15	2	0,7	
35 FOLLUM	192	107	71	16	304	303	130	55	33	22	0,7	
36 HEN	7	2	3	1	15	15	6	-	-	1	0,9	
39 NEDRE EIKLI	264	153	62	89	464	463	299	40	54	6	0,7	
43 VIUL	92	77	68	4	115	113	77	6	5	-	0,8	
45 ULLERÅL I	153	135	84	52	172	172	156	5	7	1	0,6	
47 ULLERÅL II	215	89	148	42	431	431	342	40	33	-	0,8	
48 ULLERÅL III	420	271	121	119	712	710	527	27	58	9	0,8	
50 NYMOEN I	16	13	13	3	18	18	10	3	2	-	0,8	
52 HEN	83	46	20	13	114	109	46	7	6	8	0,7	
56 HALLINGBY	84	69	40	28	96	96	66	9	1	4	0,8	
64 NES I ADAL	72	61	44	11	74	69	34	2	10	3	0,6	
67 HVAL	54	44	17	5	72	72	22	11	8	5	0,7	
68 NYMOEN II	40	30	10	5	49	49	15	2	4	4	0,7	
69 KLEGGERUD	57	38	17	4	71	65	21	-	4	3	0,7	
70 VEKSAL	58	51	8	44	69	69	56	6	5	-	0,8	
SPREDTBYGDE KRETSE I ALT .	3 951	3 489	1 097	742	4 439	4 129	2 001	183	133	230	0,6	
07 PJÅKERUD	61	57	11	10	69	69	18	3	1	6	0,7	
09 SOLBERG	114	104	31	23	122	121	59	3	4	9	0,7	
10 NAKKERUD	74	66	17	14	82	81	35	7	10	4	0,6	
11 STIGSRUD	93	86	28	10	104	101	26	4	2	7	0,6	
12 SONERUD	73	70	9	14	78	67	37	3	1	3	0,5	
13 STADUM	186	155	49	50	227	223	129	21	14	4	0,7	
14 HUNDSTAD	161	141	41	51	192	188	110	16	6	10	0,6	
16 STEIN	50	46	13	10	54	52	21	2	-	4	0,6	
17 LØKEN	131	108	54	24	161	155	87	18	7	8	0,6	
18 SUNDVOLLEN	130	115	44	30	148	135	87	12	2	3	0,6	
19 NES	67	60	20	19	75	69	45	6	1	1	0,7	
20 SOLL IHØGDA	53	44	23	12	60	59	35	3	1	2	0,7	
21 KROKSKOGEN	8	3	3	1	8	4	1	-	-	-	0,4	
22 BREKKA	15	15	4	-	16	7	-	-	-	-	0,6	
23 STRØMSODD	54	51	19	6	62	51	6	1	4	9	0,7	
24 HAVIK	29	26	3	-	29	22	7	-	-	-	0,6	
25 AKER	65	61	18	7	72	67	28	-	1	4	0,6	
27 KIRKEMOEN	128	113	51	12	142	131	79	4	6	6	0,6	
28 TRANBY	67	62	11	6	78	69	21	1	3	3	0,6	
29 BORGLUND	111	98	19	16	118	110	45	1	1	6	0,7	
30 HEGGEN	126	116	37	29	143	135	55	2	4	9	0,7	
31 STRANDA	244	206	60	35	274	255	117	6	13	23	0,6	
34 VEIEN	92	81	21	17	106	93	37	3	2	12	0,7	
37 FOLLUM	16	15	1	1	18	13	9	2	-	-	0,6	
38 VESTRE KIRKEKRETS	22	21	4	2	25	21	8	2	1	1	0,9	
40 ØSTRE KIRKEKRETS	222	201	63	36	253	225	129	3	11	10	0,6	
41 VEGÅRD	152	140	43	25	161	140	52	2	2	15	0,7	
42 ÅSBYGDA	110	91	29	4	133	124	55	11	6	6	0,7	
44 VIUL	20	18	5	5	23	23	10	2	2	1	0,7	
46 VANG	392	343	73	126	425	405	269	17	6	13	0,7	
49 ULLERÅL	76	62	22	18	94	89	38	8	1	6	0,6	

TABELL 17, FORTS., HOVEDTALL FOR HUS OG BEBODDE BOLIGER I DE ENKELTE TELLINGSKRETSE

TELLINGSKRETS	HUS				BEBODDE BOLIGER							BO- SAT- TE PR. ROM
	AV DISSE:				AV DISSE MED:							
	I ALT	VÅN.HUS TILKN. GÅRDS- DRIFT, FRITTL. ENEBOL.	BYGGEÅR		I ALT	INNLAGT VANN I HUSET	EGET OG EGET BAD	WC OG EGET BAD	WC OG BAD ELLERS	EGET ELLER FELLES WC OG UTEN BAD	EGET ELLER FELLES BAD OG UTEN WC	
			1946-	1961-								
		1960	1970									
51 VÅGÅRD	50	41	16	17	58	51	29	6	1	2	0,7	
53 GRØNVOLL	103	88	34	15	114	109	55	1	1	6	0,7	
54 SEMMEN	67	60	14	12	73	69	27	-	3	2	0,6	
55 LØKKE	82	76	25	18	91	86	37	3	1	4	0,7	
57 HVAL	43	35	9	9	51	48	27	2	-	5	0,7	
58 SOMDALEN	65	53	30	12	76	73	34	3	3	5	0,7	
59 FLASKERUD	70	62	27	14	76	71	39	3	2	6	0,6	
60 HAUGERUD	60	51	21	7	65	59	22	-	2	2	0,6	
61 VIKER	63	59	30	5	69	68	23	2	4	3	0,7	
62 SKAGNES	61	58	14	7	62	55	17	-	-	4	0,6	
63 ØSTRE NES	50	44	16	3	54	47	8	-	-	2	0,7	
65 VESTRE NES	65	61	26	6	68	63	20	-	3	2	0,6	
66 LINDLIA	30	26	9	4	30	26	8	-	1	2	0,6	

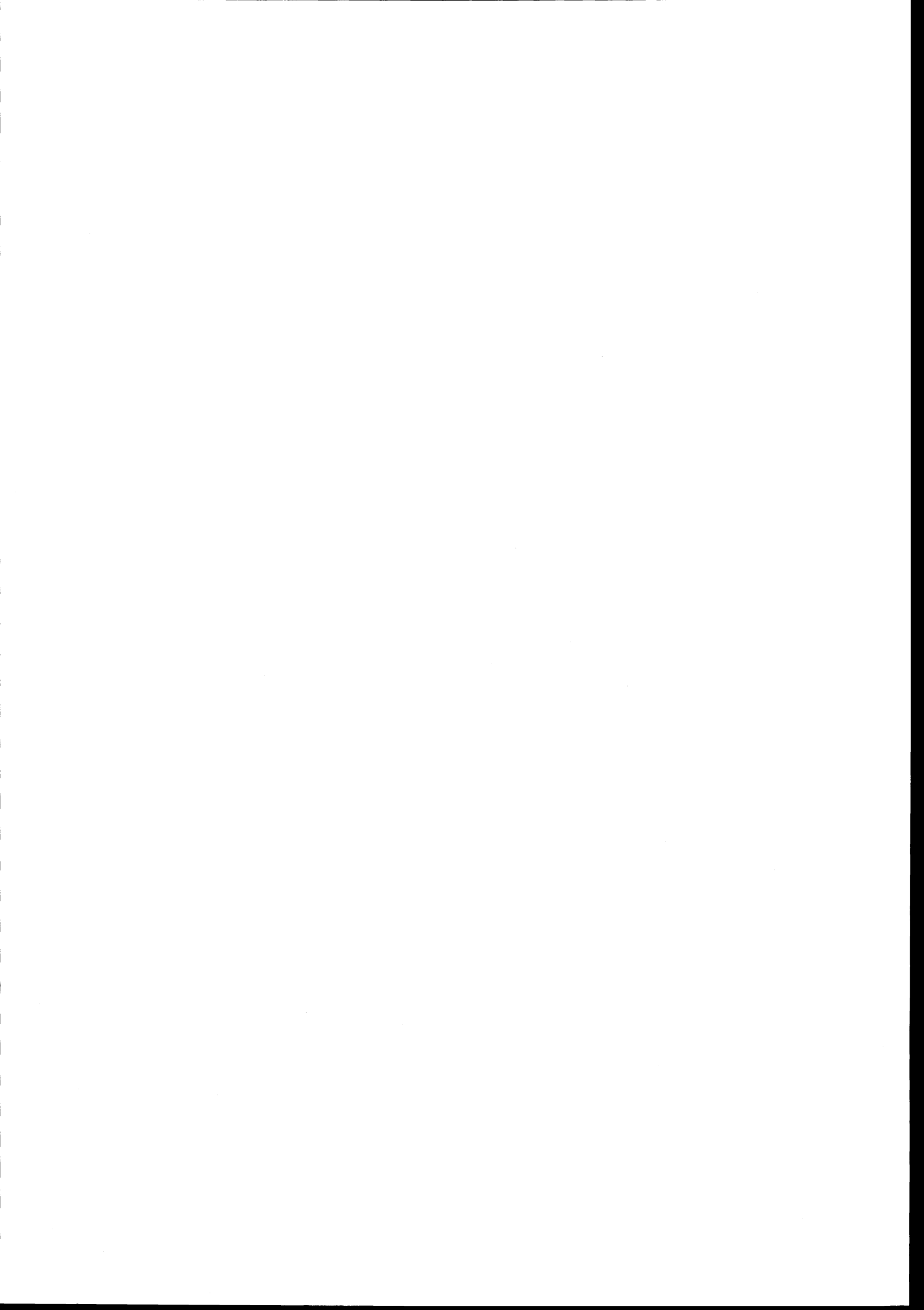

a. KRETSFORTEGNELSE

Krets- nr.	Navnet på kretsen	Krets- type ¹⁾	Omfang (Eiendommer med bebodde hus)
0	Uten fast bopel	0	..
1	Sydsiden I	T	Se vedlegg 3.
2	Sydsiden II	T	Se vedlegg 3.
3	Sydsiden III	T	Se vedlegg 3.
4	Nordsiden I	T	Se vedlegg 3.
5	Nordsiden II	T	Se vedlegg 3.
6	Vesterntangen	T	Se vedlegg 3.
7	Pjåkerud	S	Gnr. 246 bnr. 7, gnr. 247, 248, 250 og 252.
8	Skjærdalen	T	Se vedlegg 3.
9	Solberg	S	Gnr. 244, 245, gnr. 246 bnr. 1, gnr. 251 og 253-255. Unntatt bnr. under krets 8.
10	Nakkerud	S	Gnr. 256-262.
11	Stigsrud	S	Gnr. 263-270.
12	Sonerud	S	Gnr. 180 bnr. 1, 3, 47, 48 og 51, gnr. 181-186, gnr. 187 bnr. 1, 8 og 10, gnr. 188, gnr. 189 bnr. 1, 4, 12, 18, 24 og 63, gnr. 224 bnr. 7.
13	Stadum	S	Gnr. 180 bnr. 9, 11, 14, 16, 20, 27-29, 32-34, 37-40, 43, 44, 58, 60, 63, 67 og 73, gnr. 202 bnr. 3, 6, 8, 12, 22, 23, 25, 30, 35, 36, 39-41, 44, 47, 51 og 52, gnr. 203, gnr. 205 bnr. 1, 2, 4, 9, 12, 17, 20, 21 og 24, gnr. 206, gnr. 216 bnr. 21, gnr. 218-220, gnr. 221 bnr. 1, 2, 6/22, 7, 12, 14, 16-18, 25, 27, 32, 41, 48, 56, 60, 67, 76 og 81, gnr. 222, 223, gnr. 224 bnr. 1-5, 8, 10, 14, 15 og 18, gnr. 225 og 226.
14	Hundstad	S	Gnr. 202 bnr. 2 og 18/26, gnr. 204, 207, 208, gnr. 209 bnr. 1, 2, 4, 5, 11, 18, 24, 30, 35, 40, 54, 56 og 57, gnr. 210 bnr. 1-3, gnr. 211-215, gnr. 216 bnr. 2, 3, 7-10, 1/20, 22, 25, 29, 32, 35, 38, 39, 42, 43, 47, 49, 50 og 56, gnr. 217, gnr. 221 bnr. 3 og 38.
15	Stein	T	Se vedlegg 3.
16	Stein	S	Gnr. 188 bnr. 1, 2, 4-9, 26 og 117, gnr. 189 bnr. 6, 14, 15, 20, 23, 27, 29, 31, 32, 36, 38, 39, 43-50, 53, 64, 66 og 67, gnr. 190 bnr. 1, 8 og 59, gnr. 191.
17	Løken	S	Gnr. 190 bnr. 6-8, 12, 14, 25, 30, 40, 45, 46, 49, 52, 55, 63 og 66, gnr. 192-196, gnr. 197 bnr. 1-3 og 28, gnr. 198 bnr. 2, gnr. 199, gnr. 200 bnr. 1, 2, 3/5, 10-13, 15, 18, 17/26, 21, 24, 25, 29, 30, 32, 33, 35, 37, 42, 39/40, 44 og 45, gnr. 201, gnr. 202 bnr. 17, gnr. 205 bnr. 4 og 14.
18	Sundvollen	S	Gnr. 198 bnr. 1/10, 6/9, 11, 12, 14, 15, 17, 25, 26, 34, 35 og 38, gnr. 209 bnr. 3, gnr. 210 bnr. 6 og 8, gnr. 229-232, gnr. 233 bnr. 1, 3, 33 og 37, gnr. 243.
19	Nes	S	Gnr. 233 bnr. 2 og 6, gnr. 234-236, gnr. 237 bnr. 1, 4, 8, 9, 11 og 12.
20	Sollihøgda	S	Gnr. 180 bnr. 6 og 15, gnr. 181 bnr. 18, gnr. 238.
21	Krokskogen	S	Gnr. 187 bnr. 12, gnr. 197 bnr. 9, gnr. 200 bnr. 8, gnr. 228 bnr. 19, gnr. 237 bnr. 6, gnr. 242.

1) T = Tettbygd krets. S = Spredtbygd krets.

a. KRETSEFORTEGNELSE (forts.)

Krets- nr.	Navnet på kretsen	Krets- type	Omfang (Eiendommer med bebodde hus)
22	Brekka	S	Gnr. 310 bnr. 2, gnr. 311 bnr. 1, 2 og 11, gnr. 312 bnr. 4, 7/8 og 10, gnr. 313 bnr. 2, 4, og 6-8.
23	Strømsodd	S	Gnr. 144-147, gnr. 149 bnr. 2 Karibakken, gnr. 177 og 179.
24	Havik	S	Gnr. 151 bnr. 1 Bekken, 1 Dalbo, 1 Ballerud og 1 Rudsæter, gnr. 155-158, gnr. 159 bnr. 9.
25	Aker	S	Gnr. 151 bnr. 1 Grindbakken, 1 Juvhaugen, 1 Juvlia, 1 Juvet nedre, 1 Juvet nordre, 1 Langvandsoset, 1 Lund, 1 Ruudgård og 1 Vesli, gnr. 152-154, gnr. 159 bnr. 2, 6 og 8, gnr. 160-163. Unntatt bnr. under krets 26.
26	Sokna	T	Se vedlegg 3.
27	Kirkemoen	S	Gnr. 139 bnr. 1, 8, 10-13, 28-32, 35-45, 47-56, 59, 60, 62, 70 og 72, gnr. 140, gnr. 141 bnr. 1, 3, 7, 13, 16, 19 og 20, gnr. 142 bnr. 1/12, 4 og 21, gnr. 143 bnr. 3, 12, 13 og 19, gnr. 148, gnr. 149 bnr. 1, bnr. 2 Ree, 2 Gundersløkka, bnr. 5-8, gnr. 150, 164-167, gnr. 169 bnr. 1-3, 6, 7, 12, 23, 26, 31, 33 og 34. Unntatt bnr. under krets 26.
28	Tranby	S	Gnr. 138, gnr. 139 bnr. 2, gnr. 141 bnr. 11, gnr. 142 bnr. 6 og 13, gnr. 143 bnr. 2, 6, 8 og 9, gnr. 168, gnr. 169 bnr. 13/44, 20/21, 28 og 29, gnr. 170-176.
29	Borglund	S	Gnr. 62 bnr. 13, 18, 21, 25, 37, 48, 69, 70, 75, 77, 78, 79, 85, 103, 118, 25/119, 132-134, 137, 141, 146, 152 og 162, gnr. 63 bnr. 1, 2/3, 4, 5, 7, 8/10, 13-16, 18/19, 22, 23, 29, 33, 38 og 39, gnr. 64-69.
30	Heggen	S	Gnr. 59-61, gnr. 62 bnr. 1-6, 9, 8/11, 12, 23, 24, 26, 27, 30, 36, 40/71, 49, 50/94, 53, 68, 76, 81, 82, 91-93, 95, 96, 99, 100, 102, 105, 109-111, 113, 114, 122, 125, 129, 134/135, 138, 147, 149, 151, 153-155, 161, 163 og 165, gnr. 63 bnr. 9, gnr. 70-72.
31	Stranda	S	Gnr. 1 og 2, gnr. 3 bnr. 5, 13, 22, 33/39, 40, 42, 85, 87 og 98, gnr. 4 bnr. 40, gnr. 40 bnr. 2, 10 og 15, gnr. 42 bnr. 3-5, 7, 9, 13, 20, 21, 24, 26, 30, 32, 36-40 og 54, gnr. 75-78 og 80-85.
32	Øvre Eikli	T	Se vedlegg 3.
33	Veien/Høyby	T	Se vedlegg 3.
34	Veien	S	Ramsrud, Westheim, gnr. 47-49, gnr. 52 bnr. 4, gnr. 53, 55-58, 73 og 74. Unntatt bnr. under krets 32, 33, 35 og 70.
35	Follum	T	Se vedlegg 3.
36	Hen	T	Se vedlegg 3.
37	Follum	S	Jytemoen, Kihlebakken, gnr. 50, 51, gnr. 52 bnr. 1, 2/3, 6 og 7. Unntatt bnr. under krets 35 og 36.
38	Vestre Kirkekrets	S	Gnr. 3 bnr. 9, 10/11, 12, 24/15, 34, 35 og 44, gnr. 42 bnr. 6, 11/18, 11, 10/6/23, 8/28, 12, 15, 19, 42, 44 og 46, gnr. 43 bnr. 2.
39	Nedre Eikli	T	Se vedlegg 3.
40	Østre Kirkekrets	S	Dalby, Prestegården, Gihle gård, Kirkeskolen, Smia, gnr. 3 bnr. 1/69, 3, 4, 6-8, 16, 18-20, 18/68, 28, 30, 38, 40, 41, 45, 47, 50, 53, 61, 66, 70, 72, 73, 76-78, 80, 81, 83, 88, 90, 94, 96, 99 og 101, gnr. 4 bnr. 1, 2, 4, 7, 8 og 10, gnr. 5, 7-9, gnr. 29 bnr. 1, 3 og 6, gnr. 30-39, gnr. 40 bnr. 12 og 16, gnr. 41, gnr. 42 bnr. 1 og 2, gnr. 43 bnr. 1, gnr. 44. Unntatt bnr. under krets 39.

a. KRETSTFORTEGNELSE (forts.)

Krets- nr.	Navnet på kretsen	Krets- type	Omfang (Eiendommer med bebodde hus)
41	Vegård	S	Gnr. 10-15, 17-28, gnr. 29 bnr. 8/9.
42	Åsbygda	S	Gnr. 106 bnr. 1 og 4, gnr. 107-114, 116-127, gnr. 128 bnr. 9 og 10. Unntatt bnr. under krets 69.
43	Viul	T	Se vedlegg 3.
44	Viul	S	Gnr. 128 bnr. 16, 19-21, 23-26, 51, 57, 61 og 62, gnr. 129 bnr. 2, 16, 51, 92, 98, 99 og 103.
45	Ullerål I	T	Se vedlegg 3.
46	Vang	S	Gnr. 96-98, 100-105, gnr. 106 bnr. 1, 2, 6, 12, 13, 15 og 17, gnr. 128 bnr. 1/33, 5, 6 og 17/28, gnr. 129 bnr. 12, 17, 55, 80 og 86, gnr. 130-137. Unntatt bnr. under krets 67 og 69.
47	Ullerål II	T	Se vedlegg 3.
48	Ullerål III	T	Se vedlegg 3.
49	Ullerål	S	Vestheim, gnr. 87-89, gnr. 90 bnr. 1, 21, 25 og 38, gnr. 91 og 94. Unntatt bnr. under krets 43, 47, 48, 67 og 68.
50	Nymoen I	T	Se vedlegg 3.
51	Vågård	S	Gnr. 90 bnr. 20, 26, 48, 50, 51 og 53, gnr. 92.
52	Hen	T	Se vedlegg 3.
53	Grønvoll	S	Gnr. 271, gnr. 272 bnr. 1, 3, 5, 7, 8, 10/13, 15, 23, 28-32, 34, 35, 45, 56, 58-61, 66-68, 71, 76/84, 78-81, 83-85, 87 og 88. Unntatt bnr. under krets 50 og 52.
54	Semmen	S	Gnr. 278 bnr. 64, gnr. 279 og 280.
55	Løkke	S	Gnr. 277, gnr. 278 bnr. 1, 5, 8-12, 25, 27, 29-31, 33, 34, 35/36, 44-46, 48, 51, 53, 57, 58, 60, 61, 62/96/136, 63, 65-68, 71-74, 76, 77, 80, 81/93, 90, 97, 99, 104, 106, 107, 111, 112, 116, 117, 121, 123, 125-129, 133, 134, 139, 140, 142, 146, 149, 152, 153 og 155.
56	Hallingby	T	Se vedlegg 3.
57	Hval	S	Gnr. 272 bnr. 33 og 63, gnr. 273, gnr. 274 bnr. 1, 2, 6, 7, 22, 23, 27-30, 35, 36, 48, 56, 60, 97 og 140. Unntatt bnr. under krets 56.
58	Somdalen	S	Gnr. 274 bnr. 31 og 73, gnr. 275 og 276.
59	Flaskerud	S	Gnr. 281, 282 og 298-301.
60	Haugerud	S	Gnr. 283-286.
61	Viker	S	Gnr. 292-297.
62	Skagnes	S	Gnr. 287-291.
63	Østre Nes	S	Gnr. 302-304, gnr. 305 bnr. 4, 11, 18, 35, 39, 57, 110, 111, 113, 121, 140, 141 og 155. Unntatt bnr. under krets 64.
64	Nes i Ådal	T	Se vedlegg 3.
65	Vestre Nes	S	Gnr. 305 bnr. 1, 3-5, 9/40, 9, 10, 22, 24, 25, 28, 34, 35, 38, 41, 42, 47, 52, 56, 58, 59, 70, 73, 74, 76-78, 88, 89, 92, 95, 97-99, 103, 106, 119, 126, 132, 133, 136, 142, 149, 159, 161 og 169, gnr. 306.

a. KRETSEFORTEGNELSE (forts.)

Krets- nr.	Navnet på kretsen	Krets- type	Omfang (Eiendommer med bebodde hus)
66	Lindlia	S	Gnr. 307-309.
67	Hval	T	Se vedlegg 3.
68	Nymoen II	T	Se vedlegg 3.
69	Kleggerud	T	Se vedlegg 3.
70	Veksal	T	Se vedlegg 3.

b. INNDELINGEN I SOGN PR. 1. NOVEMBER 1970

Navnet på sognet	Omfang (tellingskretsnr.)	Navnet på sognet	Omfang (tellingskretsnr.)
Hønefoss	1-6	Norderhov	29-41
Tyristrand	7-11	Haug	42-49, 51 og 67-69
Hole	12-21	Ytre Ådal	50 og 52-58
Lunder	22-28 og 70	Viker	59-62
		Nes	63-66

c. OVERSIKT OVER ENDRINGENE I KOMMUNEINNDELINGEN MELLOM TELLINGEN I 1960 OG TELLINGEN I 1970

Kretsnr. i 1970-tellingen	Kommune i 1960-tellingen	Kretsnr. i 1970-tellingen	Kommune i 1960-tellingen
1-6	0601 Hønefoss	22	0622 Krødsherad
7-11	0611 Tyristrand	23-49, 51 og 67-70	0613 Norderhov
12-21	0612 Hole	50 og 52-66	0614 Ådal

0601 RINGERIKE

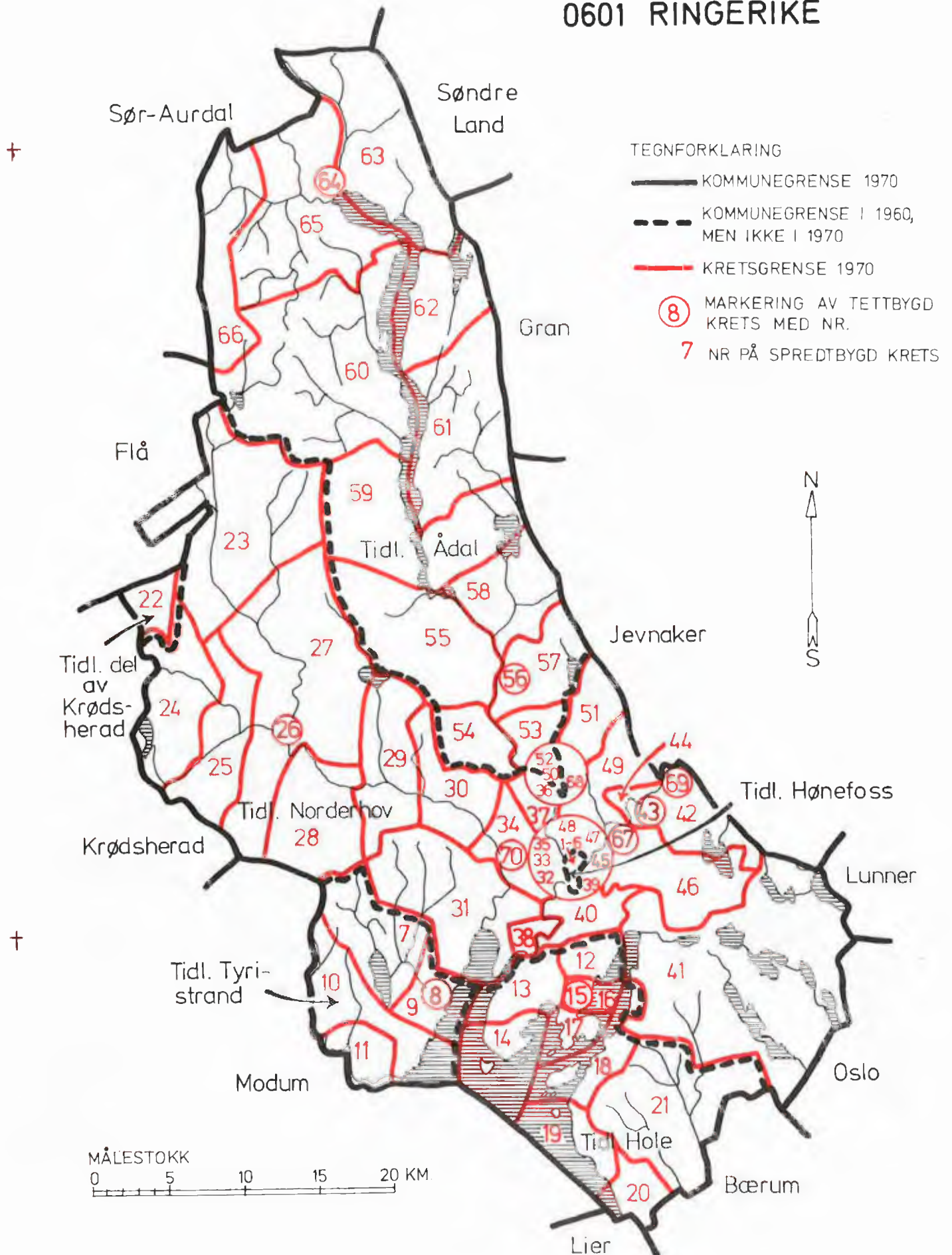

0601 RINGERIKE TETTBYGDE KRETSE

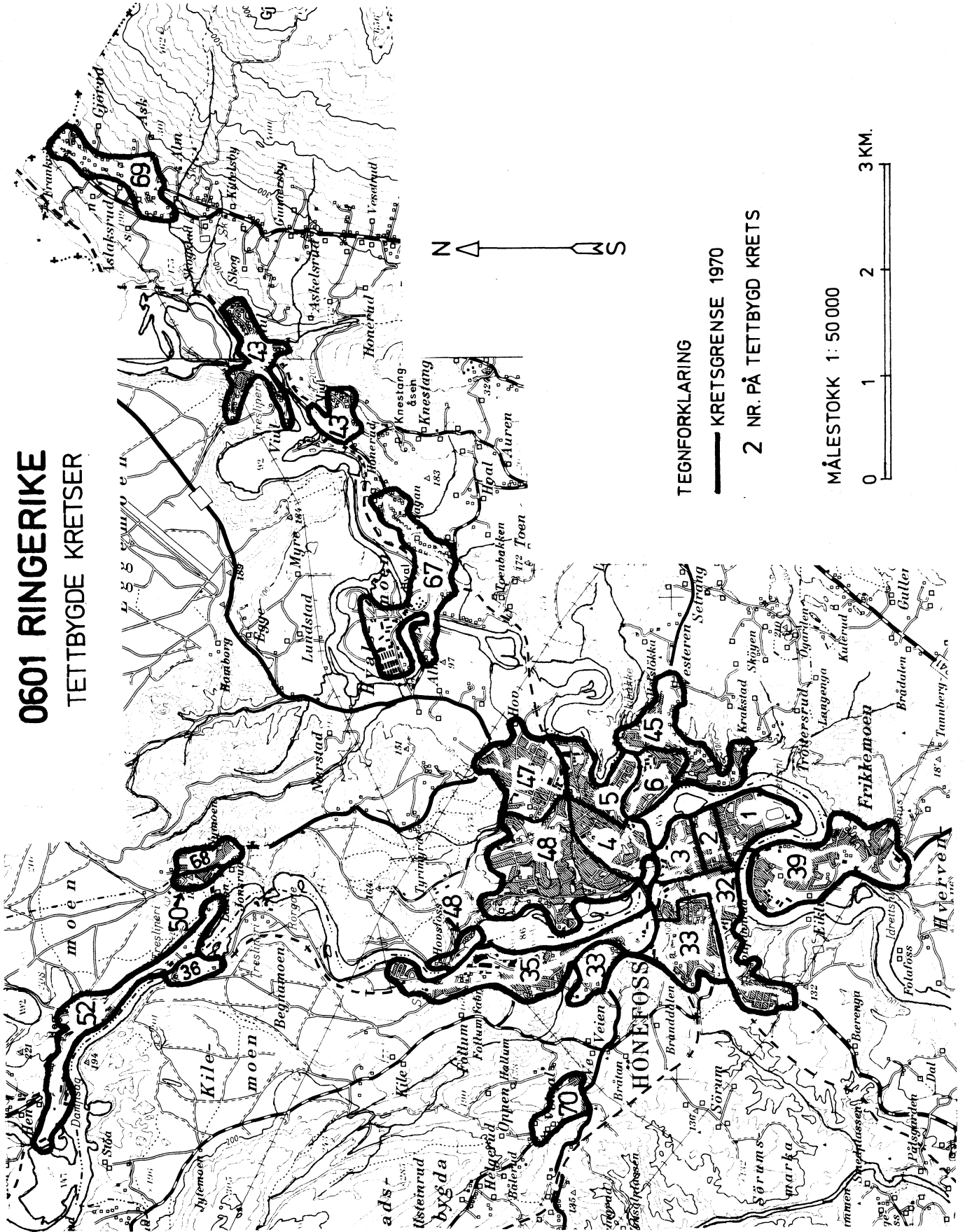

(Forts.)

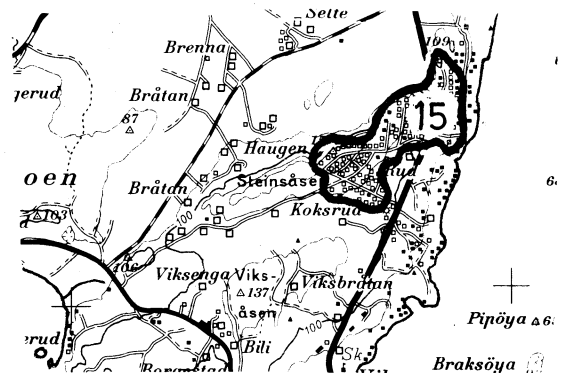
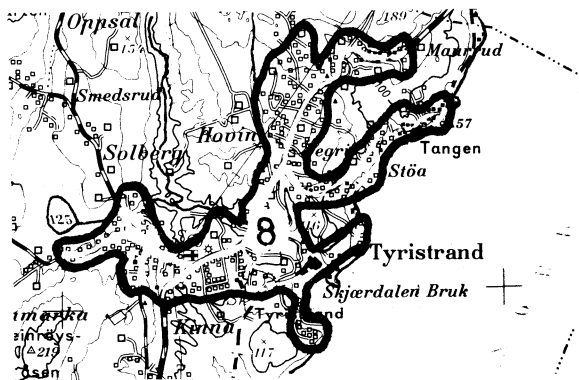
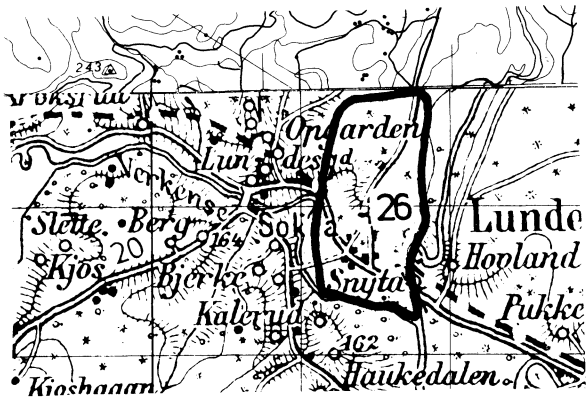
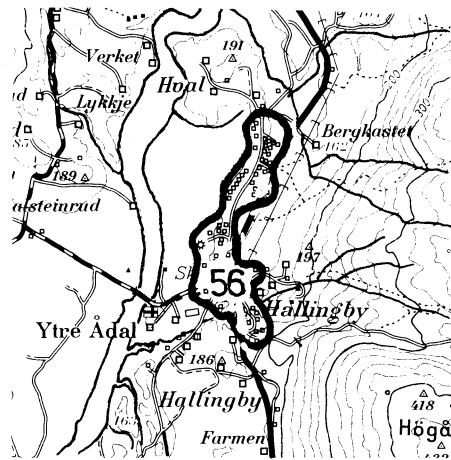
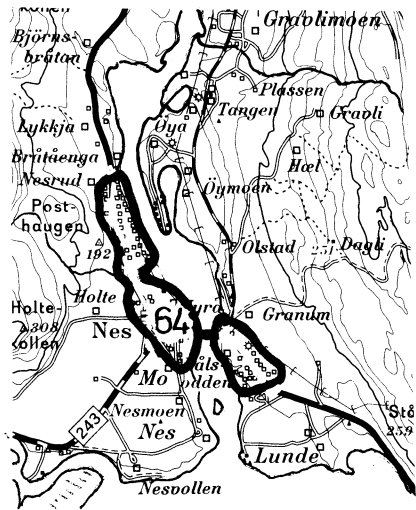

Med samtykke fra Norges Geografiske Oppmåling er N G O's kartmateriale brukt som kartgrunnlag.