

STATISTISKE KOMMUNEHEFTER

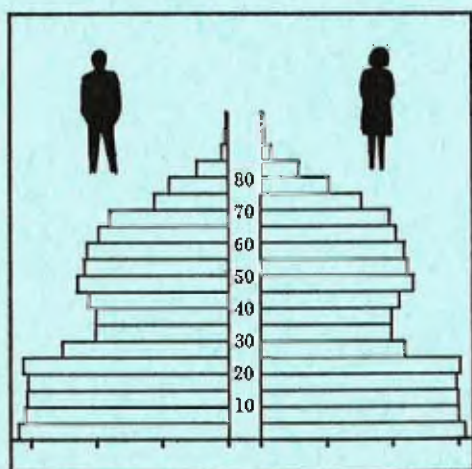

# FOLKE- OG BOLIGTELLING

1. NOVEMBER 1970

0826 **TINN**

STATISTISK SENTRALBYRÅ  
OSLO

STATISTISKE KOMMUNEHEFTER



FOLKE- OG BOLIGTELLING  
1. NOVEMBER 1970

0826 TINN

STATISTISK SENTRALBYRÅ  
OSLO 1973



## FORORD

Den første statistikken utarbeidd på grunnlag av oppgaver til folketellingen i 1970, ble publisert i desember 1971 i heftet "Folkemengden etter alder og ekteskapelig status, 31. desember 1970".

I serien Statistiske kommunehefter legger Statistisk Sentralbyrå fram de viktigste resultater fra Folke- og bolig telling 1970 for hver enkelt kommune. Heftene vil bli utgitt fra midten av 1972 til siste halvdel av 1973. Da kontrollen av tellingsoppgavene ikke er avsluttet når kommuneheftene utarbeides, er tallene i disse heftene foreløpige.

Endelige tall for hele landet vil bli publisert i 6 hefter som ventes å bli utgitt i 1974. Disse publikasjonene vil også inneholde tabeller med geografiske fordelinger. I tillegg til de tabellene som blir trykt, vil det bli utarbeidd tabeller med mer detaljert statistikk. På grunnlag av tellingsresultatene vil det videre bli utarbeidd et bosettingskart og flere større spesialartikler.

Professor Hallstein Myklebost, Geografisk Institutt, Universitetet i Oslo, har vært Byråets konsulent i arbeidet med kretsinnstillingen.

Statistisk Sentralbyrå, Oslo, 2. mai 1972

Petter Jakob Bjerve

---

Einar Jensen

1. The first part of the document discusses the importance of maintaining accurate records of all transactions. It emphasizes that proper record-keeping is essential for the success of any business or organization. This section outlines the various methods and tools that can be used to ensure the accuracy and reliability of financial data.

2. The second part of the document focuses on the role of technology in modern accounting. It explores how software solutions have revolutionized the way businesses manage their finances, from automating routine tasks to providing real-time insights into financial performance. This section also discusses the challenges associated with implementing and maintaining these technologies.

3. The third part of the document addresses the importance of compliance with regulatory requirements. It highlights the need for businesses to stay up-to-date on the latest tax laws and accounting standards to avoid penalties and legal issues. This section provides a overview of the key regulatory frameworks that govern financial reporting and auditing.

4. The fourth part of the document discusses the role of the accounting profession in the business world. It examines the various career paths available for accountants, from entry-level positions to senior management roles. This section also explores the ongoing education and professional development requirements for accountants to maintain their skills and stay competitive in the market.

5. The fifth and final part of the document provides a summary of the key points discussed throughout the document. It reiterates the importance of accurate record-keeping, the role of technology, compliance with regulations, and the value of the accounting profession. This section serves as a conclusion to the document and provides a clear overview of the main themes.

6. The document concludes with a call to action, encouraging businesses and organizations to take the steps necessary to ensure their financial records are accurate and up-to-date. It emphasizes that proper financial management is not only a legal requirement but also a key to long-term success and growth. The document provides a comprehensive overview of the various aspects of accounting and financial management, from record-keeping to compliance and professional development.

7. The document is intended for a wide range of readers, including business owners, accountants, and students. It provides a clear and concise overview of the key concepts and practices in the field of accounting and financial management. The document is written in a professional and authoritative tone, providing valuable insights and practical advice for anyone involved in the business world.

8. The document is a valuable resource for anyone looking to improve their understanding of accounting and financial management. It provides a comprehensive overview of the various aspects of the field, from the basics of record-keeping to the latest trends in technology and compliance. The document is well-organized and easy to read, making it an ideal resource for both beginners and experienced professionals.

9. The document is a testament to the importance of accurate financial records and the role of the accounting profession in the business world. It provides a clear and concise overview of the various aspects of accounting and financial management, from record-keeping to compliance and professional development. The document is a valuable resource for anyone looking to improve their understanding of the field and take the steps necessary to ensure their financial records are accurate and up-to-date.

10. The document is a comprehensive overview of the various aspects of accounting and financial management, from record-keeping to compliance and professional development. It provides a clear and concise overview of the field, making it an ideal resource for both beginners and experienced professionals. The document is well-organized and easy to read, providing valuable insights and practical advice for anyone involved in the business world.

## INNHold

	Side
<b>P r i n s i p p e r   o g   d e f i n i s j o n e r</b> .....	7
1. Omfanget av Folke- og bolig telling 1970 .....	7
2. Definisjon av personkjennemerker .....	7
3. Definisjon av familie- og husholdningstype .....	10
4. Definisjon av hus og bolig og hus- og boligkjennemerker .....	11
5. Inndelingen i tellingskretser .....	13
6. Merknader til tabell 1 .....	14
 <b>T a b e l l e r</b>	
1. Folkemengden ved folketellingene 1801-1970 .....	16
2. Folkemengden etter kjønn og inntektstakernes viktigste kilde til livsopphold og næring ...	16
3. Personer 16 år og over etter yrkesaktivitet, kjønn og alder .....	16
4. Personer 16 år og over med minst 100 arbeidstimer etter yrkesstatus, arbeidstid, kjønn og næring/yrkesområde .....	17
5. Personer 16-69 år etter yrkesaktivitet, kjønn og høyeste utdanning .....	18
6. Yrkesaktive, skoleelever og studenter 16 år og over etter kjønn og arbeids-/skole-/studie- sted pr. 1. november 1970 .....	19
7. Familier og personer etter familietype og husholdningstype .....	19
8. Personer 16 år og over med egen bolig etter alder, ekteskapelig status og kjønn .....	19
9. Hus, boliger, rom og bosatte etter hustype .....	20
10. Beboede boliger etter hustype og byggeår, og hus, rom og bosatte etter husets byggeår ...	20
11. Beboede boliger etter hustype og tallet på rom, og bosatte etter tallet på rom i boligen .	20
12. Beboede boliger, rom og bosatte etter bolig tetthet .....	21
13. Beboede boliger, rom og bosatte etter boligens utstyr .....	21
14. Beboede boliger, rom og bosatte etter eier-/leierforholdet til boligen .....	21
15. Folkemengden etter alder, kjønn og tellingskrets .....	22
16. Personer 16 år og over etter viktigste kilde til livsopphold, næring, kjønn og tellings- krets .....	23
17. Hovedtall for hus og beboede boliger i de enkelte tellingskretser .....	25
 <b>V e d l e g g</b>	
1 a. Kretsfortegnelse .....	27
1 b. Inndelingen i sogn pr. 1. november 1970 .....	28
1 c. Oversikt over endringene i kommuneinndelingen mellom tellingen i 1960 og tellingen i 1970.	28
2. Kartskisse over kretsinnndelingen .....	29
3. Oversiktskart over tettbygde kretser .....	31

### S t a n d a r d t e g n

- .. Oppgave mangler
- : Tall kan ikke offentliggjøres
- Null

[The page contains extremely faint, illegible text, likely bleed-through from the reverse side of the document. The text is too light to transcribe accurately.]

## PRINSIPPER OG DEFINISJONER

## 1. OMFANGET AV FOLKE- OG BOLIGTELLING 1970

Folketellingen omfatter alle personer (også utenlandske statsborgere) som ifølge Forskrifter av 20. januar 1970 om ordningen og føringen av folkeregistrene, var registrert som bosatt i Norge på tellingstidspunktet den 1. november 1970.

I boligteellingen har en med alle hus og privatboliger (privatleiligheter m.v.) hvor minst én person var registrert bosatt den 1. november 1970. Hus og boliger som var ubodd eller som var bebodd bare av midlertidig tilstedeværende (f.eks. ugifte personer som oppholdt seg utenom foreldrenes hjem på grunn av studier), omfattes således ikke av tellingen. Heller ikke er boliger for forpleide i aldershjem, pleiehjem og barnehjem og for losjerende i pensjonater, hoteller o.l. med. Hus hvor alle eller en del av de registrert bosatte var forpleide eller losjerende, er derimot inkludert.

I avsnitt 2 er det gjort nærmere rede for bostedsbegrepet (det sted som en person skal regnes som bosatt) og i avsnitt 4 for hus- og boligbegrepet.

## 2. DEFINISJON AV PERSONKJENNER

Når ikke annet er nevnt, refererer personopplysningene seg til den 1. november 1970.

*Bosted*

Den enkelte person er i tellingen regnet å ha sitt bosted i den kommune og i den bolig hvor vedkommende var registrert som bosatt den 1. november 1970 ifølge forskriftene om ordningen og føringen av folkeregistrene. Hovedregelen er her at en person skal registreres som bosatt der hvor vedkommende regelmessig tar sin døgnhvile. De viktigste registreringsreglene er ellers:

Bostedsforhold	Skal registreres som bosatt i
Gift person som p.g.a. arbeid, studier, avtjening av verneplikt e.l. oppholder seg utenom ektefellenes felles bolig	Ektefellenes felles bolig
Ugift person som p.g.a. studier, skolegang eller avtjening av verneplikt oppholder seg utenom foreldrenes/forsørgers bolig	Foreldrenes/forsørgers bolig
Ugift person med eget arbeid og som vanligvis ikke bor hos foreldre/forsørger	Boligen der personen vanligvis bor
Person som p.g.a. ferie, besøk hos kjente, forretningsreise e.l. er fraværende fra boligen der vedkommende vanligvis bor	Boligen der personen vanligvis bor
Person som er forpleid i barnehjem, aldershjem, pleiehjem eller er satt bort i privat pleie	Barnehjemmet, aldershjemmet, pleiehjemmet eller boligen hvor personen er i pleie. (På grunn av registreringsvanker er imidlertid en del personer som var anbrakt i pleiehjem, registrert som bosatt i privatbolig på tellingstidspunktet.)
Person som er innlagt på sykehus eller anbrakt på arbeidsskole, arbeidsanstalt eller i fengsel	Boligen der personen var bosatt før innleggelsen eller anbringelsen

Personer som ikke kan henføres til en bestemt bolig, er regnet til gruppen "Uten fast bopel". Av registreringstekniske grunner har en imidlertid i tellingen også måttet ta med enkelte personer med fast bosted i denne gruppen. Personer uten fast bopel er som regel registrert som bosatt i den kommunen hvor de sist hadde fast bosted.



I det følgende er begrepet "Bosatt" brukt i samme betydning som begrepet "Registrert bosatt".

Det er ikke som ved tidligere tellinger, hentet inn opplysninger om midlertidig bosted. Fra 1970-tellingen kan det derfor ikke gis oppgaver over den tilstedeværende befolkning.

#### *Alder*

I fordelingene etter alder er den enkelte person gruppert etter alder pr. 31. desember 1970 (1970 minus fødselsår), og ikke som ved tidligere tellinger etter alder på tellingstidspunktet.

#### *Ekteskapelig status*

Det er brukt fire hovedgrupperinger etter ekteskapelig status, nemlig ugifte, gifte, separerte og før gifte. Som før gifte er regnet skilte, enker og enkemenn.

#### *Utdanning*

Oppgavene over utdanning omfatter enkeltutdanninger på heltid av minst 5 måneders normal varighet og deltidsutdanninger av tilsvarende varighet. For personer med flere enkeltutdanninger, er den utdanning som har lengst samlet varighet (normal varighet av enkeltutdanningen tillagt varigheten av den forutdanning som kreves) regnet som høyeste utdanning. Av utdanninger med lik samlet varighet, er den som antas å være av størst yrkesmessig betydning, oppfattet som personens høyeste utdanning. Klassifiseringen er i samsvar med Standard for utdanningsgruppering (Statistisk Sentralbyrås Håndbøker, nr. 28). I tellingen er det imidlertid foretatt følgende tre-deling av standardens gymnasnivå (samlet utdanningsvarighet 10-12 år):

1. Utdanning på gymnasnivå I (10 år)
2. Utdanning på gymnasnivå II (11 år)
3. Utdanning på gymnasnivå III (12 år)

Videre er utvidet grunnskoleutdanning (10. frivillig år) i tellingen gruppert sammen med 9-årig grunnskole, mens den er skilt ut som egen gruppe under gymnasnivå i Standard for utdanningsgruppering.

#### *Yrkesaktivitet*

Som yrkesaktivitet er regnet alt arbeid mot vederlag, enten i form av lønn, inntekt av egen bedrift, naturalier e.l., inklusive arbeid som familiemedlem uten fast lønn i familiebedrift (f.eks. gårdsbruk, forretning m.v.), vernepliktstjeneste og tilsvarende plikttjeneste, men eksklusive husarbeid for egen familie.

I gruppen "Med yrkesaktivitet" er tatt med alle personer 16 år og over som utførte yrkesaktivitet i hele eller en del av perioden 1. november 1969 - 31. oktober 1970, også personer som begynte eller sluttet i arbeidslivet i denne perioden, deltidsarbeidere og elever og studenter som hadde hatt feriearbeid.

I tidligere tellinger er personer med inntekt av egen yrkesaktivitet som viktigste kilde til livsopphold, regnet til yrkesbefolkningen (personer med yrke). I disse tellingene avviker imidlertid definisjonen av yrkesaktivitet på enkelte punkter fra definisjonen som er gitt ovenfor. I 1970-tellingen er ikke en bestemt gruppe av personer regnet som yrkesbefolkning. Det er imidlertid gitt fordelinger etter viktigste kilde til livsopphold og etter arbeidstid.

#### *Viktigste kilde til livsopphold*

Personer 16 år og over er gruppert etter den kilde til livsopphold som var viktigst de siste 12 månedene før tellingstidspunktet.

Med inntekt av eget arbeid er ment inntekt av egen yrkesaktivitet.

"Pensjon, trygd" omfatter syketrygd, arbeidsløshetsstrygd, forsørgertrygd, uføretrygd, alderstrygd, yrkesskadetrygd, krigspensjon, bedriftspensjon o.l. Ektefeller som hadde hver sin pensjon som viktigste kilde til livsopphold, er begge gruppert under denne kilden til livsopphold. I disse tilfellene er således ikke den ene ektefellen regnet som forsørget eller å ha husarbeid i hjemmet som viktigste kilde til livsopphold.

Som formue, lån m.v. er også regnet føderåd, leieinntekt, forpaktningssinntekt, annen formuesinntekt og utbetalinger i samband med livsforsikring eller individuell pensjonsforsikring.

"Stipend m.v." omfatter foruten stipend, underhold fra andre enn privatpersoner (f.eks. stønader fra det offentlige, institusjoner eller bedrifter), unntatt pensjon og trygd.

I gruppen "Husarbeid i hjemmet, forsørget" er tatt med alle personer som ikke hadde en av kildene som er spesifisert foran, som den viktigste kilde til livsopphold.

#### *Inntektstaker/Ikke-inntektstaker*

Som inntektstakere er regnet personer 16 år og over med inntekt av eget arbeid; pensjon, trygd m.v.; formue, lån m.v. eller stipend m.v. som viktigste kilde til livsopphold. Tilsvarende er som ikke-inntektstakere regnet alle personer under 16 år og personer 16 år og over som under viktigste kilde til livsopphold er gruppert på "Husarbeid i hjemmet, forsørget". Husmødre som ikke var inntektstakere, er skilt ut som egen gruppe. Denne gruppen omfatter gifte kvinner 16 år og over med husarbeid i hjemmet som viktigste kilde til livsopphold.

I tabell 2 er ikke-inntektstakere gruppert etter samme kilde til livsopphold/næring som en inntektstaker i samme familie (definisjon av familieenheten er gitt i avsnitt 3). Denne inntektstakeren er valgt ut etter følgende prioritetsrekkefølge:

1. Mannlig ektefelle/far
2. Kvinnelig ektefelle/mor
3. Eldste sønn, nest eldste sønn osv.
4. Eldste datter, nest eldste datter osv.

Personer som tilhørte familie uten en eneste inntektstaker, er i tabell 2 gruppert under uopp-gitt kilde til livsopphold.

#### *Elever, studenter (tabell 5)*

Som elever og studenter er i tabell 5 regnet personer som i løpet av de siste 12 måneder før tellingstidspunktet, gikk på skole eller studerte, uten hensyn til andre aktiviteter som f.eks. yrkesaktivitet.

#### *Arbeidstid*

Oppgavene over arbeidstid gjelder perioden 1. november 1969 - 31. oktober 1970 og omfatter tid som er gått med til yrkesaktivitet. Tid som er brukt til skolearbeid, studier og husarbeid for egen familie, er således ikke inkludert. Personer som i perioden hadde mindre enn i alt én måneds sykefravær, og ellers - bortsett fra ferie - arbeidet full dag hele perioden, er regnet å ha hatt heldagsarbeid.

#### *Generelt om grupperingen etter næring, yrke og yrkesstatus*

Personer 16 år og over med yrkesaktivitet er gruppert på næring etter arten av virksomheten til den bedrift som den enkelte arbeidet i hele tiden eller lengst tid de siste 12 måneder før tellingstidspunktet. Disse personene er videre gruppert på det yrke og den yrkesstatus som de hadde hele tiden eller lengst tid i bedriften i 12-månedersperioden.

#### *Næring*

Næringsgrupperingen er foretatt etter 1960-utgaven av Standard for næringsgruppering i offentlig norsk statistikk (Statistisk Sentralbyrås Håndbøker, nr. 9). Denne standarden er i samsvar med International Standard Industrial Classification of All Economic Activities (ISIC), Rev. 1.

Med begrepet "Industri m.v." som er brukt i tabelldelen, er ment næringene bergverksdrift m.v., industri og kraft- og vannforsyning m.v. Videre er som "Samferdsel" regnet næringene sjøtransport og annen samferdsel. Samlegruppen "Tjenesteytende næringer" omfatter finansinstitusjoner, eienomsdrift, offentlig administrasjon og forsvar, offentlig og privat tjenesteyting og personlig tjenesteyting. I tabell 4 er under "Annen tjenesteyting" tatt med næringsgrenene hotell- og restaurantdrift og vask, rensing og andre personlige tjenester.

#### *Yrke*

Yrkesgrupperingen er foretatt etter Standard for yrkesgruppering i offentlig norsk statistikk (utgitt av Arbeidsdirektoratet i 1965) som i prinsippet følger 1958-utgaven av International Standard Classification of Occupations (ISCO).

*Yrkesstatus*

I tellingen er det brukt følgende fire grupperinger etter yrkesstatus:

1. Ansatt
2. Selvstendig uten leid hjelp
3. Selvstendig med leid hjelp
4. Familien medlem uten fast lønn i familiebedrift

Personer (også medeiere) som arbeide i firmaer organisert som aksjeselskap, andelslag eller annen selskapsform med begrenset ansvar, er alltid regnet som ansatte.

En person er regnet som selvstendig (med eller uten leid hjelp) dersom vedkommende drev firmaet alene for egen regning eller sammen med andre som medeier med ubegrenset ansvar (f.eks. i ansvarlig selskap). I de tilfelle hvor ektefeller arbeide i felles virksomhet (f.eks. gårdsbruk, forretning) som ikke var organisert som aksjeselskap e.l., er den ene ektefellen regnet som selvstendig og den andre som familiemedlem uten fast lønn i familiebedrift. Gruppen "Familiemedlem uten fast lønn i familiebedrift" omfatter ellers personer som arbeide i familievirksomhet uten fast avtalt lønn og som verken var eier eller medeier i virksomheten. Et familiemedlem uten fast lønn kan imidlertid ha vederlag for arbeidet i form av kost og losji, andel av overskott e.l.

I tabell 4 er det gitt oppgaver over tallet på henholdsvis ansatte og selvstendige (med eller uten leid hjelp). Differansen mellom summer av disse tall og totaltall utgjør følgelig tallet på familiemedlemmer uten fast lønn i familiebedrift.

*Arbeids-/skole-/studiested*

Personer som pr. 1. november 1970 både hadde inntekt av eget arbeid og som gikk på skole eller studerte, er i tabell 6 gruppert som yrkesaktive og etter arbeidssted dersom arbeidstiden de foregående 12 månedene utgjorde minst 1 000 timer. I motsatt fall er de gruppert som skoleelever/studenter og etter skole-/studiested.

Som personer med annet arbeidssted er regnet personer som arbeide i flere kommuner, var til sjøs eller som arbeide i utlandet. Tilsvarende er personer som studerte i utlandet gruppert under annet studiested.

*Egen bolig*

Ektefeller som var bosatt i samme privatbolig og hvor minst én av ektefellene var boliginnhaver, er begge regnet å ha egen bolig. For øvrig er bare boliginnhaveren eller én av boliginnhaverne gruppert under "Egen bolig". Forpleide i aldershjem, barnehjem og pleiehjem og losjerende i pensjonater og hoteller m.v. er aldri regnet å ha egen bolig.

Definisjon av begrepet "Boliginnhaver" er gitt i kapittel 4 under avsnittet "Eier-/leierforhold".

## 3. DEFINISJON AV FAMILIE OG HUSHOLDNINGSTYPE

Grupperingene på familie og husholdningstype refererer seg til tellingstidspunktet den 1. november 1970.

*Familie*

Til én og samme familie er regnet:

1. Ektepar og eventuelle ugifte barn registrert bosatt i samme privatbolig, aldershjem, pleiehjem, pensjonat, hotell e.l.
2. Far/mor med ugifte barn registrert bosatt i samme privatbolig, aldershjem, pleiehjem, pensjonat, hotell e.l.
3. Hver enkelt person som ikke hører inn under noen av de to gruppene som er spesifisert ovenfor (bl.a. personer uten fast bopel). Disse personene danner således hver for seg egen familie (familie med én person).

I familier med ektepar er også tatt med eventuelle ugifte barn av bare den ene ektefellen og ugifte adoptivbarn og stebarn, men ikke fosterbarn.

Av reglene som er nevnt ovenfor, går det fram at personer (f.eks. ektefeller) som ikke var registrert bosatt i samme privatbolig, aldershjem, pleiehjem, pensjonat, hotell e.l., aldri er gruppert under samme familie. Videre går det fram at gifte, separerte, skilte, enker og enkemenn ikke i noe tilfelle er regnet til samme familie som foreldrene. Når f.eks. et ektepar bor sammen med en skilt datter, danner ektefellene egen familie og datteren egen familie. Ellers kan nevnes at ugifte søsken som har felles bolig, men hvor ingen av foreldrene er bosatt, hver for seg er regnet som særskilt familie.

#### *Husholdningstype*

Det er skilt mellom tre hovedtyper av husholdning, nemlig privathusholdning, felleshusholdning og annen husholdning.

Gruppen "Privathusholdning" omfatter personer som var registrert som bosatt i privatbolig. Denne husholdningstypen er videre splittet opp etter tallet på familier i husholdningen. Som husholdningsenhet er her regnet bolighusholdning (som omfatter alle bosatte i samme bolig) og ikke kostholdning som ved tidligere tellinger.

Til felleshusholdning er regnet forpleide som var registrert bosatt i aldershjem, barnehjem og pleiehjem og losjerende som var registrert bosatt i pensjonat, hotell e.l.

Betjeningspersonale bosatt ved felleshusholdninger er alltid gruppert under privathusholdning. Det samme gjelder militært personell som var bosatt i militærforlegning.

Annen husholdning omfatter personer uten fast bopel.

#### 4. DEFINISJON AV HUS OG BOLIG OG HUS- OG BOLIGKJENNEMERKER

Hus- og boligopplysningene refererer seg til den 1. november 1970.

##### *Hus*

Som eget hus er som hovedregel regnet bygg som fra kjeller til loft er atskilt fra andre bygg. Fra denne regelen er det gjort følgende to unntak:

1. Hver enkelt bolig i vertikalt delte tomannsboliger og i rekke, kjede, atrium og terrasse er alltid regnet som særskilt hus.
2. Selv om det fra kjeller til loft er skillevegg(er) uten gjennomgang, er henholdsvis horisontalt delte tomannsboliger som er bygd sammen i rekke e.l., og hver enkelt blokk regnet til ett og samme hus.

Som nevnt under avsnitt 1, omfatter tellingen alle hus hvor minst én person var registrert som bosatt den 1. november 1970.

##### *Bolig*

Til en bolig (leilighet m.v.) er som hovedregel regnet rom som er bygd (eller ombygd) til bruk for én person eller for flere personer med fellesskap i kost og losji, og hvor det er adkomst til rommene (rommet) uten å måtte gå gjennom en annen bolig. Avgrensingen av boligenhetene er ellers foretatt etter følgende spesielle regler:

1. En hybel med egen inngang (utenfra eller fra korridor, oppgang e.l.) og som er bygd i tilknytning til en bolig, er regnet som særskilt bolig bare når hybelboeren (hybelboerne) selv holdt kosten.
2. Hybler uten egen inngang er ikke skilt ut som særskilte boliger.
3. I hybelbygg o.l. er hver enkelt hybel regnet som egen bolig, også i de tilfelle flere hybler har felles gang, hall, bad og/eller kjøkken.
4. I bygg for felleshusholdning, i hus som er bygd i tilknytning til slike bygg og i militærforlegninger er hybler o.l. for ansatte regnet som særskilte boliger. Likeledes er rom som ble brukt av en ansatt med ektefelle og eventuelle barn, regnet til én og samme bolig.

Med privatbolig er i tellingen ment boliger som ikke er bebodd av forpleide i aldershjem, barnehjem og pleiehjem eller av losjerende i pensjonater, hoteller o.l. Boliger for ansatte (f.eks. sykepleiere) ved felleshusholdninger er således regnet som privatboliger. Det samme gjelder boliger for befal m.v. i militærforlegninger.

Som nevnt under avsnitt 1, omfatter tellingen alle privatboliger hvor minst én person var registrert bosatt den 1. november 1970. Som betegnelse på disse boligene er i tabelldelen brukt "Bebodde boliger". For de enkelte hus som er med i tellingen, er det imidlertid hentet inn oppgaver over samlet tall på privatboliger (inkl. ubebodde boliger og boliger med bare midlertidig bosatte). Tallene på boliger i alt i tabell 9 gjelder disse boligene.

#### *Rom*

Oppgavene over tall på rom refererer seg til boliger som er med i tellingen, og omfatter beboelsesrom på 6 m<sup>2</sup> eller mer som kan nyttes året rundt. Bortsett fra i tabell 11, er også kjøkken på 6 m<sup>2</sup> eller mer inkludert. Entré, hall, bad, alkove, hems og rom som bare nyttes i næringsvirksomhet (f.eks. kontor) er ikke med.

#### *Bosatte*

Tallene på bosatte omfatter personer registrert som bosatt i privatboliger og således ikke personer som er regnet til felleleshusholdning og personer uten fast bopel.

#### *Hustype*

Som våningshus i tilknytning til gårdsdrift er - uansett hustype ellers - regnet hus hvor gårdbrukeren selv, forpakter eller kårfolk var bosatt, men ikke hus for gårdsarbeidere og hus på nedlagte bruk.

Hustypen "Frittliggende enebolig" omfatter hus med én bolig og med minst en halv meters avstand til nærmeste hus (unntatt garasje o.l.).

Til gruppen "Enebolig i rekke, kjede, atrium m.v." er også regnet husenhetene i vertikalt delte tomannsboliger.

Horisontalt delt tomannsbolig er hus med to vanlige leiligheter (som kan ha ulik størrelse) og hvor den ene leiligheten ligger i en etasje over den annen.

Hustypen "Annet småhus" omfatter hus med inntil 2½ etasjer (ekskl. underetasje), unntatt våningshus i tilknytning til gårdsdrift, eneboliger og horisontalt delte tomannsboliger. Hus som har én eller to vanlige leiligheter og hybelleilighet som er skilt ut som egen bolig, er også gruppert under denne hustypen.

Som blokk er regnet hus med 3 etasjer (ekskl. underetasje) eller mer.

Provisorisk boligbygg er hus m.v. som helt eller delvis er tatt i bruk til bolig for 10 år eller mindre (inkl. campingvogner, båter, telt, gammer o.l.).

Gruppen "Forretningsbygg m.v." omfatter hus hvor halvparten eller mindre av golvarealet nyttes til privatboliger, unntatt bygg for felleleshusholdning. Hus med to etasjer og hvor det er forretning i første etasje og bolig i annen etasje, er alltid gruppert under denne hustypen.

Som bygg for felleleshusholdning er regnet hus hvor det for bosatte og/eller midlertidig tilstedeværende er organisert felleleshusholdning. Hus i studentbyer o.l. er imidlertid aldri gruppert her. Av avgrensingsregler som det er gjort rede for under andre avsnitt, går det fram at oppgaver over tall på boliger, rom og bosatte i bygg for felleleshusholdning, bare omfatter privatboliger og rom og bosatte i disse boligene.

#### *Byggeår*

Som byggeår er for det enkelte hus regnet det år da minst halvparten av boligene i huset var ferdige til innflytning. Hus som er ombygd, er gruppert etter opprinnelig byggeår.

#### *WC, bad*

Boliger med eget wc/eget bad omfatter boliger med wc/bad som bare de bosatte i boligen har rett til å nytte, uten hensyn til om wc/bad ligger i eller utenfor boligen. Som boliger med felles wc/felles bad er regnet boliger som har wc/bad felles med en eller flere andre boliger.

#### *Eier-/leierforhold*

Personer med råderett over boligen som de er bosatt i (eier, leier den e.l.), er regnet som boliginnehavere.

Boliginnehavere (f.eks. medlemmer av borettslag) med aksje eller andel som gir boret til boligen, er alltid regnet som leieboere med aksje/andel, også i de tilfelle det er betalt innskott som er høyere enn pålydende verdi av aksjen/andelen.

Leieboere med innskott er boliginnehavere som har betalt innskott (f.eks. obligasjonsinnskott) for å leie boligen, men ikke leieboere som bare har betalt forskott på husleie.

Boliginnehavere som disponerer boligen vederlagsfritt eller som kårbolig, er regnet som leieboere.

En boliginnehaver er regnet å disponere boligen som tjenestebolig når den er stilt til disposisjon i samband med tjenesteforhold på vilkår av at boligen må fraflyttes når tjenesteforholdet opphører, uten hensyn til om det betales husleie eller ikke. Boliger som boliginnehaveren har aksje, andel eller innskott i, er imidlertid aldri regnet som tjenestebolig.

#### *Gjennomsnittstall*

Boliger pr. hus er lik tallet på privatboliger i hus som er med i tellingen (inkl. ubebodde boliger og boliger med bare midlertidig tilstedeværende) dividert med tallet på hus som er med i tellingen.

Bebodde boliger pr. hus er lik tallet på privatboliger som er med i tellingen dividert med tallet på hus som er med i tellingen.

Rom pr. bolig er lik tallet på rom (inkl. kjøkken på 6 m<sup>2</sup> eller mer) i privatboliger som er med i tellingen dividert med tallet på disse boligene.

Bosatte pr. bolig er lik tallet på bosatte i privatboliger dividert med tallet på privatboliger som er med i tellingen.

Bosatte pr. rom er lik tallet på bosatte i privatboliger dividert med tallet på rom (inkl. kjøkken på 6 m<sup>2</sup> eller mer) i privatboliger som er med i tellingen.

## 5. INNDELINGEN I TELLINGSKRETSE

For områder som i 1960 tilhørte herredskommune, er kretsinnstillingen foretatt av Byrådet og etter de samme retningslinjer som i 1960-telling. Følgende hovedregler er lagt til grunn for innstillingen:

1. En tellingskrets bør være mest mulig ensartet når det gjelder kommunikasjonsforhold, næringsstruktur og befolkningsutvikling.
2. Kretsgrensene må ikke skjære sogne- eller kommunegrensene.
3. En krets skal bestå enten bare av ett tettbygd strøk, del av tettbygd strøk eller av spredtbygd strøk. Som tettbygd strøk regnes områder med minst 200 bosatte på tellings-tidspunktet og hvor avstanden mellom bolighusene som regel ikke overstiger 50 meter. En hussamling som ligger mer enn 50 meter fra en tettbebyggelse, er imidlertid regnet som en del av det tettbygde strøket dersom hussamlingen naturlig hører sammen med tettbebyggelsen. Andre områder er regnet som spredtbygde strøk og er delt videre opp i tellingskretser.

I 1970-telling er det for områder som i 1960 tilhørte herredskommune, bare foretatt følgende endringer i kretsinnstillingen som da ble brukt:

1. Når regulering av kommune- eller sognegrensene førte til at en 1960-krets falt inn under mer enn én kommune eller ett sogn i 1970, er kretsen delt videre opp slik at kretsgrensene ikke skjærer kommune- eller sognegrensene.
2. Grensene for tettbygde strøk (og dermed for tettbygde kretser) er justert i samsvar med bosettingen pr. 1. november 1970 etter reglene for avgrensning av disse strøkene.
3. I de tilfelle avgrensningen i 1960-telling av spredtbygde kretser ikke var i samsvar med reglene for kretsinnstilling, er grensene justert i 1970-telling.

Innstillingen i tellingskretser av områder som i 1960 tilhørte bykommune, er foretatt av folke-registrene i samråd med kommunale myndigheter. I flere tilfelle er kretsinnstillingen for disse områdene ikke den samme som i 1960-telling. I begge tellingene er imidlertid grensene fastlagt slik at de ikke skjærer kommune- eller sognegrensene og at en krets består enten bare av tettbygd strøk eller bare av spredtbygd strøk (avgrenset etter reglene som er nevnt ovenfor).

Tettbygde strøk i områder som i 1960 tilhørte herredskommune, er vanligvis ikke delt opp i flere kretser. Byområder er imidlertid alltid regnet til flere kretser.

I vedlegg 1 a er det gitt en kretsfortegnelse, i vedlegg 2 en kartskisse over kretsinnndelingen og i vedlegg 3 et oversiktskart over en eller flere tettbygde kretser. En oversikt som viser hvilke tellingskretser som inngår i de enkelte sogn, er gitt i vedlegg 1 b.

#### 6. Merknader til tabell 1

I tabell 1 har en generelt sett tatt sikte på å gi tall tilbake til 1801 etter kommuneinndelingen i 1970. Over et så langt tidsrom har det imidlertid skjedd så mange endringer i kommuneinndelingen at det for de fleste kommuner ikke kan gis en sammenliknbar tallserie for hele perioden.

I 1860 ble Tinn herred delt i to herreder - Tinn og Gransherad. I 1886 ble Gransherad delt i to herreder - Gransherad og Hovin. Mellom tellingen i 1960 og tellingen i 1970 er en del av tidligere Hovin overført til Tinn. Resten av Hovin er overført til Notodden. I vedlegg 1 c er det gitt en oversikt som viser hvilke kommuner de enkelte tellingskretsene i 1970-tellingen tilhørte i 1960.

I tabell 1 gjelder tallene for 1865 og 1875 Tinn herred og Hovin sogn i Gransherad herred. Oppgavene for 1946 og tidligere omfatter også folketallet (i alt 19 personer pr. 1. november 1960) i området som er overført fra tidligere Hovin til Notodden.

TABELLER



TABELL 1. FOLKEMENGDEN VED FOLKETELLINGENE 1801-1970

ÅR	FOLKE- MENGDEN	ÅR	FOLKE- MENGDEN	ÅR	FOLKE- MENGDEN	ÅR	FOLKE- MENGDEN	ÅR	FOLKE- MENGDEN	ÅR	FOLKE- MENGDEN
1801 ..	..	1835 ..	..	1865 ..	3 478	1900 ..	3 275	1930 ..	12 010	1960 ..	10 131
1815 ..	..	1845 ..	..	1875 ..	3 465	1910 ..	5 501	1946 ..	9 472	1970 ..	8 296
1825 ..	..	1855 ..	..	1890 ..	3 384	1920 ..	12 202	1950 ..	9 688		

1 SE MERKNADER TIL TABELL 1 PÅ SIDE 14

TABELL 2. FOLKEMENGDEN ETTER KJØNN OG INNTEKTSTAKERNES VIKTIGSTE KILDE TIL LIVSOPPHOLD OG NÆRING

VIKTIGSTE KILDE TIL LIVSOPPHOLD OG NÆRING	I ALT	MENN	KVIN- NER	INN- TEKTS- TAKERE	IKKE-INNTEKTSTAKERE				
					I ALT	HUS- MØDRE	ANDRE		
							I ALT	AV DISSE:	
								UNDER 16 ÅR	16-24 ÅR
I ALT .....	8 296	4 102	4 194	4 770	3 526	1 318	2 208	1 742	422
INNTEKT AV EGET ARBEID I ALT ..	6 134	3 189	2 945	3 043	3 091	1 110	1 981	1 610	355
JORDBRUK OG SKOGBRUK M.V. ....	481	280	201	276	205	76	129	108	21
FISKE M.V. OG HVALFANGST .....	-	-	-	-	-	-	-	-	-
INDUSTRI M.V. ....	2 906	1 614	1 292	1 289	1 617	614	1 003	785	207
BYGGE- OG ANLEGGSVIRKSOMHET ..	658	389	269	248	410	135	275	244	30
VAREHANDEL .....	505	216	289	288	217	67	150	120	29
SAMFERDSEL .....	488	268	220	244	244	96	148	121	26
TJENESTEYTENDE NÆRINGER .....	1 084	413	671	689	395	121	274	230	42
UOPPGITT NÆRING .....	12	9	3	9	3	1	2	2	-
PENSJON, TRYGD .....	2 007	836	1 171	1 652	355	199	156	98	46
FORMUE, LAN M.V. ....	43	26	17	33	10	4	6	5	1
STIPEND M.V. ....	42	29	13	42	-	-	-	-	-
UOPPGITT .....	70	22	48	-	70	5	65	29	20

TABELL 3. PERSONER 16 ÅR OG OVER ETTER YRKESAKTIVITET, KJØNN OG ALDER

KJØNN OG ALDER	I ALT	UTEN YRKES- AKTI- VITET	MED YRKESAKTIVITET						
			ARBEIDSTID I TIMER				UOPP- GITT		
			I ALT	UNDER 100	100- 499	500- 999		1 000 OG MER	
								AV DISSE: HELDDAGS- ARBEID	
I ALT .....	6 554	3 075	3 479	31	222	279	2 947	2 493	-
16-19 .....	508	286	222	5	53	38	126	97	-
20-24 .....	599	192	407	4	35	23	345	256	-
25-59 .....	3 447	1 036	2 411	16	109	154	2 132	1 849	-
60-66 .....	732	393	339	5	14	30	290	252	-
67-69 .....	242	192	50	1	1	9	39	30	-
70 OG OVER .....	1 026	976	50	-	10	25	15	9	-
MENN I ALT .....	3 240	929	2 311	10	70	91	2 140	1 939	-
16-19 .....	266	151	115	3	29	23	60	49	-
20-24 .....	323	59	264	1	17	13	233	165	-
25-59 .....	1 721	114	1 607	3	12	22	1 570	1 481	-
60-66 .....	366	114	252	3	4	8	237	212	-
67-69 .....	119	85	34	-	1	5	28	24	-
70 OG OVER .....	445	406	39	-	7	20	12	8	-
KVINNER I ALT .....	3 314	2 146	1 168	21	152	188	807	554	-
16-19 I ALT .....	242	135	107	2	24	15	66	48	-
AV DISSE: GIFTE .....	29	18	11	-	2	3	6	4	-
20-24 I ALT .....	276	133	143	3	18	10	112	91	-
AV DISSE: GIFTE .....	149	79	70	3	9	7	51	37	-
25-59 I ALT .....	1 726	922	804	13	97	132	562	368	-
AV DISSE: GIFTE .....	1 488	825	663	12	92	117	442	273	-
60-66 .....	366	279	87	2	10	22	53	40	-
67-69 .....	123	107	16	1	-	4	11	6	-
70 OG OVER .....	581	570	11	-	3	5	3	1	-

TABELL 4. PERSONER 16 ÅR OG OVER MED MINST 100 ARBEIDSTIMER ETTER YRKESSTATUS, ARBEIDSTID, KJØNN OG NÆRING/YRKESOMRADE

NÆRING/YRKESOMRADE	AV DISSE:					ARBEIDSTID I TIMER					
	I ALT	AN- SATTE	SELV- STEN- DIGE	MENN	KVIN- NER	100-999			1 000 OG MER		
						I ALT	MENN	KVIN- NER	I ALT	MENN	KVIN- NER
I ALT .....	3 448	2 890	359	2 301	1 147	501	161	340	2 947	2 140	807
<b>NÆRING</b>											
JORDBRUK .....	326	12	165	186	140	105	36	69	221	150	71
SKOGBRUK M.V. ....	53	46	6	52	1	:	5	:	:	47	:
FISKE M.V., HVALFANGST	-	-	-	-	-	-	-	-	-	-	-
BERGVERKSDRIFT M.V. ...	1	1	-	1	-	:	:	:	:	:	:
INDUSTRI .....	1 258	1 236	21	1 042	216	78	37	41	1 180	1 005	175
BYGGE- OG ANLEGGSVIRKS-	275	239	33	263	12	32	25	7	243	238	5
KRAFT-, VANNFORS. M.V.	92	92	-	88	4	8	8	-	84	80	4
VAREHANDEL .....	361	267	63	149	212	87	17	70	274	132	142
FINANSTINSTITUSJONER ...	40	40	-	20	20	4	1	3	36	19	17
EIENDOMSDRIFT .....	-	-	-	-	-	-	-	-	-	-	-
SJØTRANSPORT .....	74	74	-	66	8	4	4	-	70	62	8
ANNEN SAMFERDSEL .....	181	141	35	145	36	13	3	10	168	142	26
OFF. ADM. OG FORSVAR ..	137	137	-	92	45	15	5	10	122	87	35
OFF. OG PRIV. TJ.YTING	455	437	15	152	303	94	15	79	361	137	224
LØNT HUSARBEID .....	28	28	-	-	28	14	-	14	14	-	14
ANNEN TJENESTEYTING ...	152	125	21	35	117	35	2	33	117	33	84
UOPPGITT .....	15	15	-	10	5	7	:	:	8	:	:
<b>1</b>											
<b>YRKESOMRADE</b>											
TEKNISK, VITENSKAPELIG, HUMANISTISK OG KUNST-											
NERISK ARBEID I ALT ...	429	413	14	211	218	63	11	52	366	200	166
TEKNISK ARBEID .....	73	73	-	73	-	1	1	-	72	72	-
MEDISINSK ARBEID .....	21	13	8	21	-	3	3	-	18	18	-
SYKEPLEIE- OG ANNET PLEIARBEID .....	129	127	-	4	125	24	2	22	105	2	103
PEDAGOGISK ARBEID ...	120	118	2	60	60	21	3	18	99	57	42
ADM.- OG FORVALTNINGS- ARB., BEDR.- OG ORGANI- SASJONSLEDELSE I ALT ..	70	53	17	64	6	:	1	:	:	63	6
OFFENTLIG ADM.- OG FORVALTNINGSARBEID ..	13	13	-	11	2	:	-	:	:	11	:
BEDR. OG ORG.LEDELSE	57	40	17	53	4	1	1	-	56	52	4
KONTORARBEID .....	217	212	-	93	124	32	9	23	185	84	101
HANDELSARBEID I ALT ...	283	190	63	104	179	:	5	:	:	99	:
GROSSISTER OG DETALJISTER .....	60	1	59	44	16	4	1	3	56	43	13
HANDELSREISENDE- OG AGENTURARBEID .....	4	2	2	3	1	:	-	:	:	3	:
HANDELSARB. FRA KONT. OG DETALJHANDELSARB.	216	185	1	54	162	59	4	55	157	50	107
JORDBRUKS-, SKOGBRUKS- OG FISKEARBEID .....	379	58	171	238	141	111	41	70	268	197	71
GRUVE- OG SPRENGNINGS- ARBEID M.M. ....	2	2	-	2	-	:	:	-	:	:	-
TRANSPORT- OG KOMMUNI- KASJONSARBEID I ALT ...	285	247	33	245	40	23	11	12	262	234	28
VEGTRAFIKKARBEID ....	132	94	33	125	7	10	6	4	122	119	3
POST- OG TELEKOM.ARB.	39	39	-	13	26	7	-	7	32	13	19
INDUSTRI-, BYGGE- OG ANLEGG SARBEID I ALT ...	1 372	1 326	45	1 203	169	98	70	28	1 274	1 133	141
JERN- OG MET.VAREARB.	282	277	5	282	-	7	7	-	275	275	-
ELEKTROARBEID .....	134	133	1	133	1	15	:	:	119	:	:
TREARBEID .....	154	137	17	154	-	5	5	-	149	149	-
NÆRINGSMIDDELARBEID .	27	23	4	20	7	3	1	2	24	19	5
KJEMISK PROSESSAR- BEID, TREFOREDLINGS- OG PAPIRARBEID .....	219	219	-	217	2	9	:	:	210	:	:
LASTE-, LOSSE- OG LAGERARBEID .....	43	43	-	43	-	10	10	-	33	33	-
SERVICEARBEID I ALT ...	356	334	16	90	266	101	8	93	255	82	173
SIVILT OVERVAKNINGS- OG TRYGGINGSARBEID ..	36	36	-	33	3	5	2	3	31	31	-
HOTELL- OG RESTAU- RANTARBEID, HUSARBEID VAKTMESTER- OG	103	98	4	14	89	29	3	26	74	11	63
RENGJØRINGSARBEID ...	143	143	-	29	114	53	3	50	90	26	64
MILITÆRT ARBEID .....	45	45	-	45	-	4	4	-	41	41	-
UOPPGITT .....	10	10	-	6	4	5	1	4	5	5	-

1 BARE ET UTVALG AV YRKESOMRADER ER SPESIFISERT

TABELL 5. PERSONER 16-69 ÅR ETTER YRKESAKTIVITET, KJØNN OG HØYESTE UTDANNING

KJØNN OG HØYESTE UTDANNING	UTEN YRKESAKTIVITET, ARBEIDSTIMER UNDER 100 TIMER ELLER UOPPGITT			MED 100 ARBEIDSTIMER ELLER MER					
	I ALT	AV DISSE: I ALT ELEVER, STU- DENTER		I ALT	100-499 TIMER		500-999 TIMER		1 000 TIMER OG MER
		I ALT	ELEVER, STU- DENTER		I ALT	ELEVER, STU- DENTER	I ALT	ELEVER, STU- DENTER	
I ALT .....	5 528	2 130	362	3 398	212	68	254	44	2 932
MENN I ALT .....	2 795	533	210	2 262	63	42	71	32	2 128
UNGDOMSSKOLENIVA, 7-9 ÅR, I ALT ..	1 642	398	139	1 244	39	23	39	12	1 166
7-ÅRIG FOLKESKOLE .....	716	198	6	518	6	1	13	-	499
ALLMENT FAGFELT ELLERS .....	622	167	116	455	22	14	16	5	417
ADMINISTRASJON OG ØKONOMI .....	93	12	4	81	2	1	2	1	77
INDUSTRI, HÅNDVERK OG TEKNIKK ..	168	21	13	147	8	6	5	3	134
SAMFERDSEL .....	6	-	-	6	-	-	1	1	5
JORDBRUK, SKOGBRUK OG FISKE ....	30	-	-	30	1	1	1	1	28
TJENESTEYTING OG FORSVAR .....	5	-	-	5	-	-	-	-	5
GYMNASNIVA I, 10 ÅR, I ALT .....	623	65	24	558	7	4	11	5	540
ALLMENT FAGFELT .....	148	28	12	120	5	2	5	3	110
ADMINISTRASJON OG ØKONOMI .....	4	1	1	3	-	-	-	-	3
INDUSTRI, HÅNDVERK OG TEKNIKK ..	366	29	11	337	2	2	6	2	329
SAMFERDSEL .....	33	1	-	32	-	-	-	-	32
JORDBRUK, SKOGBRUK OG FISKE ....	46	6	-	40	-	-	-	-	40
TJENESTEYTING OG FORSVAR .....	25	-	-	25	-	-	-	-	25
GYMNASNIVA II,III, 11-12 ÅR, I ALT	339	55	44	284	14	12	14	9	256
ALLMENT FAGFELT .....	122	46	43	76	12	12	9	8	55
ADMINISTRASJON OG ØKONOMI .....	18	-	-	18	-	-	-	-	18
INDUSTRI, HÅNDVERK OG TEKNIKK ..	165	8	1	157	2	-	4	1	151
SAMFERDSEL .....	12	1	-	11	-	-	1	-	10
HELSEVERN .....	-	-	-	-	-	-	-	-	-
JORDBRUK, SKOGBRUK OG FISKE ....	8	-	-	8	-	-	-	-	8
TJENESTEYTING OG FORSVAR .....	11	-	-	11	-	-	-	-	11
UNIVERSITETS- OG HØGSKOLENIVA I, 13-14 ÅR, I ALT .....	98	7	-	91	2	2	5	4	84
UNDERVISNING .....	23	3	-	20	-	-	1	-	19
ADMINISTRASJON, ØKONOMI, SAMFUNNSVITENSKAP OG JUS .....	15	-	-	15	1	1	1	1	13
NATURVITENSKAP OG TEKNIKK .....	54	4	-	50	-	-	3	3	47
UNIVERSITETS-, HØGSKOLENIVA II,III OG FORSKERNIVA, OVER 14 ÅR, I ALT	88	3	2	85	1	1	2	2	82
UNDERVISNING .....	13	-	-	13	-	-	-	-	13
ADMINISTRASJON, ØKONOMI, SAMFUNNSVITENSKAP OG JUS .....	8	1	1	7	-	-	-	-	7
NATURVITENSKAP OG TEKNIKK .....	27	1	-	26	-	-	-	-	26
UOPPGITT ELLER INGEN UTDANNING ...	5	5	1	-	-	-	-	-	-
KVINNER I ALT .....	2 733	1 597	152	1 136	149	26	183	12	804
UNGDOMSSKOLENIVA, 7-9 ÅR, I ALT ..	2 055	1 286	98	1 769	99	17	136	5	534
7-ÅRIG FOLKESKOLE .....	1 032	700	6	332	34	-	63	-	235
ALLMENT FAGFELT ELLERS .....	438	259	84	179	35	14	28	3	116
ADMINISTRASJON OG ØKONOMI .....	101	45	-	56	7	1	7	1	42
INDUSTRI, HÅNDVERK OG TEKNIKK ..	66	34	6	32	2	1	5	-	25
HELSEVERN .....	9	5	-	4	-	-	-	-	4
TJENESTEYTING OG FORSVAR .....	403	241	2	162	20	1	33	1	109
GYMNASNIVA I, 10 ÅR, I ALT .....	408	193	21	215	29	5	31	4	155
ALLMENT FAGFELT .....	359	167	21	192	25	5	29	3	138
INDUSTRI, HÅNDVERK OG TEKNIKK ..	18	8	-	10	1	-	1	1	8
SAMFERDSEL .....	7	5	-	2	-	-	-	-	5
HELSEVERN .....	16	8	-	8	-	-	-	-	16
TJENESTEYTING OG FORSVAR .....	3	2	-	1	-	-	-	-	3
GYMNASNIVA II,III, 11-12 ÅR, I ALT	173	81	24	92	10	2	14	3	68
ALLMENT FAGFELT .....	96	53	24	43	6	2	7	3	30
INDUSTRI, HÅNDVERK OG TEKNIKK ..	13	9	-	4	-	-	-	-	4
SAMFERDSEL .....	3	1	-	2	-	-	-	-	3
HELSEVERN .....	44	15	-	29	2	-	3	-	24
TJENESTEYTING OG FORSVAR .....	12	1	-	11	1	-	3	-	7
UNIVERSITETS- OG HØGSKOLENIVA I, 13-14 ÅR, I ALT .....	81	31	8	50	9	2	2	-	39
UNDERVISNING .....	50	17	3	33	4	1	2	-	27
ADMINISTRASJON, ØKONOMI, SAMFUNNSVITENSKAP OG JUS .....	19	11	3	8	2	-	-	-	6
UNIVERSITETS-, HØGSKOLENIVA II,III OG FORSKERNIVA, OVER 14 ÅR, I ALT	10	-	-	10	2	-	-	-	8
UNDERVISNING .....	7	-	-	7	-	-	-	-	7
NATURVITENSKAP OG TEKNIKK .....	-	-	-	-	-	-	-	-	-
UOPPGITT ELLER INGEN UTDANNING ...	6	6	1	-	-	-	-	-	-

1 BARE ET UTVALG AV FAGOMRADER ER SPESIFISERT UNDER DE ENKELTE UTDANNINGSNIVAER

TABELL 6. YRKESAKTIVE, SKOLELEVER OG STUDENTER 16 ÅR OG OVER ETTER KJØNN OG ARBEIDS-/SKOLE-/STUDIESTED

ARBEIDS-/SKOLE-/STUDIESTED	I ALT		YRKESAKTIVE		SKOLELEVER OG STUDENTER	
	1	2	1	2	1	2
I KOMMUNEN	3 402	3 721	3 305	2 192	416	168
OSLO	68	148	64	108	256	108
KONSSBERG	17	17	11	5	47	12
NOME	15	15	2	1	13	8
BERGEN	12	12	-	-	12	3
TRONDHEIM	11	11	-	-	11	1
DRAMMEN	9	9	4	1	4	3
ANDRE KOMMUNER I FYLKET	39	39	19	7	20	11
ANDRE KOMMUNER UTEFOR FYLKET	66	66	31	7	35	18
ANNET STED	82	82	70	60	12	3

1 EKSKL. PERSONER SOM AVTENTE VERNEPLIKTSTJENESTE OG YRKESAKTIVE SOM IKKE HAR OPPGITT ARBEIDSTED  
2 EKSKL. SKOLELEVER OG STUDENTER SOM IKKE HAR OPPGITT SKOLE-/STUDIESTED

TABELL 7. FAMILIER OG PERSONER ETTER FAMILIETYPPE OG HUSHOLDNINGSTYPE

HUSHOLDNINGSTYPE	I ALT		FAMILIER MED TO ELLER FLERE PERSONER	
	FAMI- LIER	PER- SONER	FAMI- LIER	PER- SONER
1 ALT	3 506	8 296	1 168	2 338
PRIVATHUSHOLDNING I ALT	3 391	8 179	1 055	2 336
MED EN FAMILIE	2 839	7 171	756	2 083
MED TO FAMILIER	502	935	263	239
MED FLERE FAMILIER	50	73	36	14
FELLESHUSHOLDNING	92	94	2	2
ANNEN HUSHOLDNING	23	23	-	-

TABELL 8. PERSONER 16 ÅR OG OVER MED EGEN BOLIG ETTER ALDER, EKTESKAPLIG STATUS OG KJØNN

EKTESKAPLIG STATUS	I ALT		ALDER	
	16-19	20-24	25-29	30-39
PERSONER 16 ÅR OG OVER I ALT	6 554	508	599	392
MENN I ALT	5 183	26	310	315
KVINNER I ALT	3 240	266	200	315
AV DISSE: MED EGEN BOLIG	2 464	4	86	137
AV DISSE: MED EGEN BOLIG	3 144	242	276	192
AV DISSE: MED EGEN BOLIG	2 719	22	153	173
AV DISSE: MED EGEN BOLIG	1 405	478	339	70
MENN I ALT	332	10	30	13
KVINNER I ALT	196	4	117	16
AV DISSE: MED EGEN BOLIG	136	6	19	6
GIFTE OG SEPARERTE I ALT	4 332	30	255	315
MENN I ALT	4 196	16	207	293
KVINNER I ALT	2 097	16	132	163
AV DISSE: MED EGEN BOLIG	2 168	29	154	171
AV DISSE: MED EGEN BOLIG	2 099	-	75	130
AV DISSE: MED EGEN BOLIG	2 164	1	101	144
MENN I ALT	2 164	1	101	144
KVINNER I ALT	2 099	-	75	130
AV DISSE: MED EGEN BOLIG	2 097	16	132	163
AV DISSE: MED EGEN BOLIG	2 097	16	132	163
FØR GIFTE I ALT	817	-	5	7
MENN I ALT	655	-	2	2
KVINNER I ALT	169	-	-	-
AV DISSE: MED EGEN BOLIG	601	-	5	5
AV DISSE: MED EGEN BOLIG	486	-	-	-

TABELL 9. HUS, BOLIGER, ROM OG BOSATTE ETTER HUSTYPE

	PERMANENT BOLIGBYGG										PRO- VI- SOR- ISK BO- LIG- BYGG	FOR- RET- NING- BYGG M.V.	FOR- FEL- LES- HUS- HOLD- NING	UOPP- GITT HUS- TYPE
	I ALT	VA- NING- HUS I TILKN. TIL GARDS- DRIFT	FRITT- LIGG- ENDE BOLIG	ENE- BOLIG I REKKE, KJEDE, ATRIUM M.V.	ANNEN TALT ENE- BOLIG	HORI- SON- TALT DELT TO- MANN- BOLIG	ANNET SMÅHUS	BLOKK	ROM	BOSATTE				
HUS .....	2 020	1 934	453	745	339	-	149	212	36	2	74	10	-	
BOLIGER I ALT ...	3 366	3 180	493	745	339	-	298	995	310	2	144	40	-	
AV DISSE: BEBODDE	3 106	2 962	481	745	339	-	288	870	239	2	128	14	-	
ROM .....	12 883	12 360	2 373	3 707	1 599	-	1 064	2 870	747	2	476	45	-	
BOSATTE .....	8 179	7 833	1 339	2 236	1 132	-	677	1 959	490	2	307	:	-	
BOLIGER PR. HUS .	1,7	1,6	1,1	1,0	1,0	-	2,0	4,7	8,6	1,0	1,9	4,0	-	
ROM PR. BOLIG ...	4,1	4,2	4,9	5,0	4,7	-	3,7	3,3	3,1	1,0	3,7	3,2	-	
BOSATTE PR. BOLIG	2,6	2,6	2,8	3,0	3,3	-	2,4	2,3	2,1	:	2,4	:	-	
BOSATTE PR. ROM .	0,6	0,6	0,6	0,6	0,7	-	0,6	0,7	0,7	:	0,6	:	-	

TABELL 10. BEBODDE BOLIGER ETTER HUSTYPE OG BYGGEAR, OG HUS, ROM OG BOSATTE ETTER HUSETS BYGGEAR

HUSETS BYGGEAR	HUS	BEBODDE BOLIGER						ROM	BOSATTE	BOSATTE			
		I ALT	I VANINGS- HUS I TILKN. TIL GARDSDRIFT OG I FRITTL. OG ENEBOLIGER	I ANDRE ENE- OG TC- MANN- BOLIGER OG SMÅHUS	I BLOKK- ER	I ANDRE BYGG	BE- BOD- DE BO- ER PR. HUS			ROM PR. LIG	PR. BO- LIG	PR. ROM	
I ALT .....	2 020	3 106	2 962	1 226	1 497	239	144	12 883	8 179	1,5	4,1	2,6	0,6
1900 OG FØR ....	239	258	256	245	4	7	2	1 169	623	1,1	4,5	2,4	0,5
1901-1910 .....	135	199	174	52	105	17	25	838	521	1,5	4,2	2,6	0,6
1911-1920 .....	656	1 240	1 185	230	846	109	55	4 605	3 009	1,9	3,7	2,4	0,7
1921-1930 .....	165	251	228	106	113	9	23	1 085	649	1,5	4,3	2,6	0,6
1931-1940 .....	104	111	107	99	8	-	4	516	290	1,1	4,6	2,6	0,6
1941-1945 .....	35	36	35	33	2	-	1	188	109	1,0	5,2	3,0	0,6
1946-1950 .....	133	185	184	101	63	20	1	837	486	1,4	4,5	2,6	0,6
1951-1960 .....	366	578	551	215	292	44	27	2 584	1 726	1,6	4,5	3,0	0,7
1961-1970 .....	187	248	242	145	64	33	6	1 061	766	1,3	4,3	3,1	0,7
UOPPGITT .....	-	-	-	-	-	-	-	-	-	-	-	-	-

TABELL 11. BEBODDE BOLIGER ETTER HUSTYPE OG TALLET PÅ ROM, OG BOSATTE ETTER TALLET PÅ ROM I BOLIGEN

TALLET PÅ ROM, EKSKL. KJØKKEN	BEBODDE BOLIGER						I ALT	PR. ROM
	I ALT	I VANINGS- HUS I TILKN. TIL GARDSDRIFT OG I FRITTL. OG ENEBOLIGER	I ANDRE ENE- OG TC- MANN- BOLIGER OG SMÅHUS	I BLOKKER	I ANDRE BYGG	I ALT		
I ALT .....	3 106	2 962	1 226	1 497	239	144	8 179	0,6
0 ROM ELLER UOPPGITT ..	-	-	-	-	-	-	-	-
1 ROM I ALT .....	256	231	29	157	45	25	306	0,7
MED KJØKKEN I ALT ...	230	215	29	141	45	15	277	0,7
UNDER 6 KVM. ....	39	35	3	12	20	4	43	1,1
6 KVM. OG MER .....	191	180	26	129	25	11	234	0,6
UTEN KJØKKEN .....	26	16	-	16	-	10	29	1,1
2 ROM I ALT .....	844	804	101	590	113	40	1 622	0,6
MED KJØKKEN .....	838	799	100	588	111	39	1 615	0,6
UTEN KJØKKEN .....	6	5	1	2	2	1	7	0,6
3 ROM .....	735	693	305	329	59	42	2 014	0,7
4 ROM .....	832	808	427	359	22	24	2 725	0,7
5 ROM .....	283	277	231	46	-	6	970	0,6
6 ROM .....	101	96	83	13	-	5	339	0,5
7 ROM .....	39	37	35	2	-	2	145	0,5
8 ROM OG MER .....	16	16	15	1	-	-	58	0,4

TABELL 12. BEBODDE BOLIGER, ROM OG BOSATTE ETTER BOLIGTETTHET

	I ALT	BOSATTE PR. ROM, INKL. KJØKKEN PÅ 6 KVM. OG MER								0 ROM ELLER UOPP- GITT	
		UNDER 0,25	0,25- 0,49	0,50- 0,74	0,75- 0,99	1,00- 1,24	1,25- 1,49	1,50- 1,74	1,75- 1,99		2,00 OG MER
		BEBODDE BOLIGER .....	3 106	97	789	1 110	427	530	98		38
ROM .....	12 883	549	3 452	4 352	2 043	1 954	361	128	24	20	-
BOSATTE .....	8 179	99	1 182	2 526	1 611	2 005	468	200	42	46	-
ROM PR. BOLIG .....	4,1	5,7	4,4	3,9	4,8	3,7	3,7	3,4	4,0	1,8	-
BOSATTE PR. BOLIG .....	2,6	1,0	1,5	2,3	3,8	3,8	4,8	5,3	7,0	4,2	-

TABELL 13. BEBODDE BOLIGER, ROM OG BOSATTE ETTER BOLIGENS UTSTYR

	I ALT	INNLAGT VANN I HUSET								IKKE INN- LAGT VANN I HUSET	UOPP- GITT
		EGET WC		FELLES WC		EGET ELLER FELLES WC OG UTEN BAD	UTEN WC		UTEN BAD		
		EGET BAD	FELLES BAD	EGET BAD	FELLES BAD		EGET ELLER FELLES BAD	UTEN BAD			
		I ALT	I ALT	I ALT	I ALT	I ALT	I ALT	I ALT			
BEBODDE BOLIGER .....	3 106	3 024	2 071	151	10	56	411	53	272	82	-
ROM .....	12 883	12 598	9 315	409	38	117	1 268	256	1 195	285	-
BOSATTE .....	8 179	8 029	6 067	245	28	74	797	139	679	150	-
ROM PR. BOLIG .....	4,1	4,2	4,5	2,7	3,8	2,1	3,1	4,8	4,4	3,5	-
BOSATTE PR. BOLIG .....	2,6	2,7	2,9	1,6	2,8	1,3	1,9	2,6	2,5	1,8	-
BOSATTE PR. ROM .....	0,6	0,6	0,7	0,6	0,7	0,6	0,6	0,5	0,6	0,5	-

TABELL 14. BEBODDE BOLIGER, ROM OG BOSATTE ETTER EIER-/LEIERFORHOLDET TIL BOLIGEN

	I ALT	BOLIGINNEHAVEREN DISPONERER BOLIGEN SOM								TJEN- ESTE- ELLER FOR- PÅ- TER- BOLIG	UOPP- GITT	
		EIER	LEIEBOER						MED INN- SKOTT			UTEN INN- SKOTT
			MED AKSJE/ANDEL			UTEN AKSJE/ANDEL						
			I ALT	I ALT	UTEN INN- SKOTT	I ALT	MED INN- SKOTT	UTEN INN- SKOTT				
BEBODDE BOLIGER ...	3 106	1 091	1 291	54	54	-	1 237	2	1 235	724	-	
ROM .....	12 883	5 438	4 390	262	262	-	4 128	8	4 120	3 055	-	
BOSATTE .....	8 179	3 174	2 872	170	170	-	2 702	:	:	2 133	-	
ROM PR. BOLIG .....	4,1	5,0	3,4	4,9	4,9	-	3,3	4,0	3,3	4,2	-	
BOSATTE PR. BOLIG .....	2,6	2,9	2,2	3,1	3,1	-	2,2	:	:	2,9	-	
BOSATTE PR. ROM ...	0,6	0,6	0,7	0,6	0,6	-	0,7	:	:	0,7	-	

TABELL 15. FOLKEMENGDEN ETTER ALDER, KJØNN OG TELLINGSKRETS

TELLINGSKRETS OG KJØNN	I ALT	ALDER									
		UNDER	7-15	16-19	20-24	25-29	30-39	40-49	50-59	60-69	70 OG
		7									OVER
KOMMUNEN I ALT .....	8 296	763	979	508	599	392	622	1 104	1 329	974	1 026
MENN I ALT .....	4 102	379	483	266	323	200	315	536	670	485	445
UGIFTE .....	1 722	379	483	265	222	54	53	70	76	64	56
GIFTE OG SEPARERTE .....	2 164	-	-	1	101	144	256	450	565	386	261
FØR GIFTE .....	216	-	-	-	-	2	6	16	29	35	128
KVINNER I ALT .....	4 194	384	496	242	276	192	307	568	659	489	581
UGIFTE .....	1 425	384	496	213	117	16	14	25	53	48	59
GIFTE OG SEPARERTE .....	2 168	-	-	29	154	171	284	514	529	310	177
FØR GIFTE .....	601	-	-	-	5	5	9	29	77	131	345
TETTBYGDE KRETSE I ALT ...	5 569	527	638	364	437	297	421	724	904	617	640
MENN .....	2 681	256	315	183	225	151	210	345	440	299	257
KVINNER .....	2 888	271	323	181	212	146	211	379	464	318	383
04 MAURUD .....	252	24	36	11	15	9	22	32	29	21	53
MENN .....	116	9	23	4	7	5	10	13	12	10	23
KVINNER .....	136	15	13	7	8	4	12	19	17	11	30
13 RJUKAN I .....	281	54	36	13	18	21	31	40	37	21	10
MENN .....	144	28	17	7	9	7	17	19	23	10	7
KVINNER .....	137	26	19	6	9	14	14	21	14	11	3
14 RJUKAN II .....	1 612	120	225	121	91	60	125	225	223	174	248
MENN .....	764	63	107	64	51	27	55	118	113	65	101
KVINNER .....	848	57	118	57	40	33	70	107	110	109	147
15 RJUKAN III .....	1 179	138	122	62	109	75	78	120	178	113	184
MENN .....	542	64	53	29	54	37	44	55	81	54	71
KVINNER .....	637	74	69	33	55	38	34	65	97	59	113
16 RJUKAN IV .....	679	36	76	46	49	33	38	106	148	105	42
MENN .....	341	23	38	24	27	16	17	49	70	55	22
KVINNER .....	338	13	38	22	22	17	21	57	78	50	20
17 RJUKAN V .....	877	64	67	67	70	54	62	119	175	124	75
MENN .....	435	28	38	36	36	30	34	56	82	72	23
KVINNER .....	442	36	29	31	34	24	28	63	93	52	52
18 RJUKAN VI .....	689	91	76	44	85	45	65	82	114	59	28
MENN .....	339	41	39	19	41	29	33	35	59	33	10
KVINNER .....	350	50	37	25	44	16	32	47	55	26	18
SPREDTBYGDE KRETSE I ALT .	2 704	236	341	143	161	94	196	376	424	350	383
MENN .....	1 404	123	168	82	97	48	101	189	229	182	185
KVINNER .....	1 300	113	173	61	64	46	95	187	195	168	198
01 TESSUNGDALEN .....	165	12	23	8	9	5	17	20	26	20	25
MENN .....	88	6	11	5	7	2	9	10	15	10	13
KVINNER .....	77	6	12	3	2	3	8	10	11	10	12
02 LURAS .....	117	8	15	6	8	3	9	13	15	22	18
MENN .....	65	6	8	4	6	2	5	7	9	11	7
KVINNER .....	52	2	7	2	2	1	4	6	6	11	11
03 HUKAS .....	230	21	31	11	12	5	19	39	31	28	33
MENN .....	123	10	16	8	7	3	11	20	17	12	19
KVINNER .....	107	11	15	3	5	2	8	19	14	16	14
05 BØEN .....	213	10	25	10	12	8	11	30	45	20	42
MENN .....	111	4	11	7	7	4	6	12	27	11	22
KVINNER .....	102	6	14	3	5	4	5	18	18	9	20
06 GAUSET .....	93	2	14	4	3	-	3	20	17	13	17
MENN .....	42	-	6	-	2	-	3	12	6	6	7
KVINNER .....	51	2	8	4	1	-	-	8	11	7	10
07 MARUM .....	210	27	30	11	7	11	19	28	32	20	25
MENN .....	109	15	12	7	5	4	11	14	17	11	13
KVINNER .....	101	12	18	4	2	7	8	14	15	9	12
08 GJØYSTDAL .....	124	2	18	11	5	-	8	22	14	19	25
MENN .....	64	1	10	5	4	-	3	14	6	10	11
KVINNER .....	60	1	8	6	1	-	5	8	8	9	14
09 ULLERN .....	171	20	21	7	9	12	17	17	21	29	18
MENN .....	86	10	10	5	4	5	8	8	11	15	10
KVINNER .....	85	10	11	2	5	7	9	9	10	14	8
10 MILAND .....	398	32	56	28	19	11	24	55	71	54	48
MENN .....	208	20	36	17	11	4	11	27	36	28	18
KVINNER .....	190	12	20	11	8	7	13	28	35	26	30
11 ROLLAG .....	233	16	30	14	18	9	13	27	39	33	34
MENN .....	119	12	11	8	11	5	6	12	22	17	15
KVINNER .....	114	4	19	6	7	4	7	15	17	16	19

TABELL 15, FORTS., FOLKEMENGDEN ETTER ALDER, KJØNN OG TELLINGSKRETS

TELLINGSKRETS OG KJØNN	I ALT	ALDER									
		UNDER	7-15	16-19	20-24	25-29	30-39	40-49	50-59	60-69	70 OG
		7									OVER
12 NEDRE DALE .....	148	13	18	9	10	6	15	21	31	9	16
MENN .....	75	8	5	7	7	2	7	9	18	5	7
KVINNER .....	73	5	13	2	3	4	8	12	13	4	9
19 VÆR/VEMORK .....	187	21	23	15	22	10	14	29	25	19	9
MENN .....	99	9	13	6	12	8	5	16	13	11	6
KVINNER .....	88	12	10	9	10	2	9	13	12	8	3
20 FRØYSTUL/MØSVANN .....	24	3	1	-	1	-	2	4	7	5	1
MENN .....	12	1	1	-	-	-	1	3	2	4	-
KVINNER .....	12	2	-	-	1	-	1	1	5	1	1
21 ØVERBAKKE .....	147	17	8	6	5	5	11	21	15	25	34
MENN .....	70	5	3	2	3	2	7	10	9	12	17
KVINNER .....	77	12	5	4	2	3	4	11	6	13	17
22 URDALEN .....	7	-	1	-	1	1	-	2	1	1	-
MENN .....	5	-	1	-	-	1	-	1	1	1	-
KVINNER .....	2	-	-	-	1	-	-	1	-	-	-
23 FOSSO .....	109	17	8	2	14	5	4	12	21	13	13
MENN .....	58	7	4	-	8	3	3	4	14	7	8
KVINNER .....	51	10	4	2	6	2	1	8	7	6	5
24 OPPBYGDA/HEIA .....	74	10	9	1	3	2	5	7	11	10	16
MENN .....	39	7	4	1	1	2	3	4	5	4	8
KVINNER .....	35	3	5	-	2	-	2	3	6	6	8
25 BERGELI .....	54	5	10	-	3	1	5	9	2	10	9
MENN .....	31	2	6	-	2	1	2	6	1	7	4
KVINNER .....	23	3	4	-	1	-	3	3	1	3	5
UTEN FAST BOPEL I ALT .....	23	-	-	1	1	1	5	4	1	7	3
MENN .....	17	-	-	1	1	1	4	2	1	4	3
KVINNER .....	6	-	-	-	-	-	1	2	-	3	-

TABELL 16. PERSONER 16 ÅR OG OVER ETTER VIKTIGSTE KILDE TIL LIVSOPPHOLD, NÆRING, KJØNN OG TELLINGSKRETS

TELLINGSKRETS OG KJØNN	I ALT	VIKTIGSTE KILDE TIL LIVSOPPHOLD									
		INNTEKT AV EGET ARBEID								PEN- SJON, TRYGD	FOR- MUSAR- MUE, BEID LAN, I STI- PEND M.V. FORSØR- GET
		NÆRING									
		JORD- SKOG- BRUK, FISKE M.V., HVAL- FANGST	INDU- STRI M.V., BYGGE- OG ANL. VIRK- SCHMET	VARE- HANDEL	SAM- FERD- SEL	TJEN- ESTE- YTENDE NÆR- INGER	UOPP- GITT	I ALT			
KOMMUNEN I ALT .....	6 554	3 043	276	1 537	288	244	689	9	1 652	75	1 784
MENN .....	3 240	2 172	204	1 339	134	207	280	8	762	52	254
KVINNER .....	3 314	871	72	198	154	37	409	1	890	23	1 530
TETTBYGDE KRETSE I ALT ...	4 404	2 098	12	1 164	233	150	537	2	1 029	52	1 225
MENN .....	2 110	1 455	12	1 004	103	127	208	1	439	39	177
KVINNER .....	2 294	643	-	160	130	23	329	1	590	13	1 048
04 MAURUD .....	192	73	5	31	8	7	22	-	73	3	43
MENN .....	84	47	5	27	3	6	6	-	33	2	2
KVINNER .....	108	26	-	4	5	1	16	-	40	1	41
13 RJUKAN I .....	191	107	1	62	8	5	31	-	23	2	59
MENN .....	99	73	1	54	4	3	11	-	16	2	8
KVINNER .....	92	34	-	8	4	2	20	-	7	-	51
14 RJUKAN II .....	1 267	536	3	301	71	38	122	1	380	16	335
MENN .....	594	373	3	254	37	34	44	1	159	14	48
KVINNER .....	673	163	-	47	34	4	78	-	221	2	287



TABELL 16, FORTS., PERSONER 16 ÅR OG OVER ETTER VIKTIGSTE KILDE TIL LIVSOPPHOLD, NÆRING, KJØNN OG TELLINGSKRETS

TELLINGSKRETS OG KJØNN		VIKTIGSTE KILDE TIL LIVSOPPHOLD										
		INNTEKT AV EGET ARBEID										
		I ALT	NÆRING							PEN- SJON, TRYGD	FOR- MUE, LAN, STI- PEND M.V.	HUSAR- BEID I HJEM- MET, FORSØR- GET
I ALT	JORD- BRUK, FISKE M.V., HVAL- FANGST		INDU- STRI M.V., BYGGE- OG ANL. VIRK- SOMHET	VARE- HANDEL	SAM- FERD- SEL	TJEN- ESTE- YTENDE NÆR- INGER	UOPP- GITT					
15	RJUKAN III	919	401	1	207	36	37	120	-	262	11	245
	MENN	425	287	1	187	14	32	53	-	97	8	33
	KVINNER	494	114	-	20	22	5	67	-	165	3	212
16	RJUKAN IV	567	322	-	177	36	28	81	-	91	4	150
	MENN	280	204	-	146	14	20	24	-	47	3	26
	KVINNER	287	118	-	31	22	8	57	-	44	1	124
17	RJUKAN V	746	392	2	186	57	28	119	-	141	7	206
	MENN	369	270	2	164	25	25	54	-	62	5	32
	KVINNER	377	122	-	22	32	3	65	-	79	2	174
18	RJUKAN VI	522	267	-	200	17	7	42	1	59	9	187
	MENN	259	201	-	172	6	7	16	-	25	5	28
	KVINNER	263	66	-	28	11	-	26	1	34	4	159
SPREDBYGD	KRETSE I ALT	2 127	940	264	373	55	94	150	4	606	23	558
	MENN	1 113	712	192	335	31	80	70	4	311	13	77
	KVINNER	1 014	228	72	38	24	14	80	-	295	10	481
01	TESSUNGDALEN	130	62	24	17	4	6	11	-	38	-	30
	MENN	71	45	15	14	4	6	6	-	20	-	6
	KVINNER	59	17	9	3	-	-	5	-	18	-	24
02	LURAS	94	31	16	7	3	1	4	-	32	1	30
	MENN	51	29	16	7	2	1	3	-	16	1	5
	KVINNER	43	2	-	-	1	-	1	-	16	-	25
03	HAUKAS	178	78	33	28	2	5	10	-	53	3	44
	MENN	97	56	20	27	1	5	3	-	33	2	6
	KVINNER	81	22	13	1	1	-	7	-	20	1	38
05	BØEN	178	70	18	22	4	9	17	-	54	1	53
	MENN	96	57	18	19	2	8	10	-	31	1	7
	KVINNER	82	13	-	3	2	1	7	-	23	-	46
06	GAUSET	77	28	12	11	-	1	4	-	30	1	18
	MENN	36	21	7	11	-	1	2	-	14	-	1
	KVINNER	41	7	5	-	-	-	2	-	16	1	17
07	MARUM	153	73	23	23	3	8	16	-	39	2	39
	MENN	82	54	18	22	1	8	5	-	19	2	7
	KVINNER	71	19	5	1	2	-	11	-	20	-	32
08	GJØYSTDAL	104	43	16	12	2	4	8	1	39	1	21
	MENN	53	28	9	9	2	3	4	1	19	-	6
	KVINNER	51	15	7	3	-	1	4	-	20	1	15
09	ULLERN	130	62	16	24	3	2	17	-	31	-	37
	MENN	66	47	10	23	2	1	11	-	16	-	3
	KVINNER	64	15	6	1	1	1	6	-	15	-	34
10	MILAND	310	146	23	76	7	13	25	2	80	2	82
	MENN	152	102	14	67	2	10	7	2	32	2	16
	KVINNER	158	44	9	9	5	3	18	-	48	-	66
11	ROLLAG	187	71	1	36	8	19	7	-	62	3	51
	MENN	96	57	-	29	7	17	4	-	30	1	8
	KVINNER	91	14	1	7	1	2	3	-	32	2	43
12	NEDRE DALE	117	56	10	32	2	4	8	-	27	1	33
	MENN	62	43	7	28	-	4	4	-	14	-	5
	KVINNER	55	13	3	4	2	-	4	-	13	1	28
19	VÆR/VEMORK	143	75	-	56	4	4	11	-	14	2	52
	MENN	77	58	-	50	1	4	3	-	12	2	5
	KVINNER	66	17	-	6	3	-	8	-	2	-	47
20	FRØYSTUL/MØSVANN	20	10	-	6	2	-	2	-	1	1	8
	MENN	10	9	-	6	1	-	2	-	-	-	1
	KVINNER	10	1	-	-	1	-	-	-	1	1	7
21	ØVERBAKKE	122	50	23	9	3	12	3	-	48	3	21
	MENN	62	37	18	9	2	6	2	-	24	1	-
	KVINNER	60	13	5	-	1	6	1	-	24	2	21

TABELL 16, FORTS., PERSONER 16 ÅR OG OVER ETTER VIKTIGSTE KILDE TIL LIVSOPPHOLD, NÆRING, KJØNN OG TELLINGSKRETS

		VIKTIGSTE KILDE TIL LIVSOPPHOLD											
		INNTEKT AV EGET ARBEID											
		NÆRING								PEN- SJON, TRYGD		FOR- MUE, LAN, STI- PEND M.V.	HUSAR- BEID I HJEM- MET, FORSØR- GET
TELLINGSKRETS OG KJØNN	I ALT	I ALT	JORD- SKOG- BRUK, M.V., HVAL- FANGST	INDU- STRI M.V., BYGGE- OG ANL. VIRK- SOMHET	VARE- HANDEL	SAM- FERD- SEL	TJEN- ESTE- YTENDE NÆR- INGER	UOPP- GITT	PEN- SJON, TRYGD	FOR- MUE, LAN, STI- PEND M.V.	HUSAR- BEID I HJEM- MET, FORSØR- GET		
			FISKE M.V., HVAL- FANGST	INDU- STRI M.V., BYGGE- OG ANL. VIRK- SOMHET	VARE- HANDEL	SAM- FERD- SEL	TJEN- ESTE- YTENDE NÆR- INGER	UOPP- GITT					
22 URDALEN .....	6	5	3	1	1	-	-	-	1	-	-		
MENN .....	4	:	:	:	:	-	-	-	:	-	-		
KVINNER .....	2	:	:	:	:	-	-	-	:	-	-		
23 FOSSO .....	84	40	19	9	5	3	3	1	20	2	22		
MENN .....	47	33	15	9	3	3	2	1	13	1	-		
KVINNER .....	37	7	4	-	2	-	1	-	7	1	22		
24 OPPBYGDA/HEIA .....	55	22	9	4	2	3	4	-	23	-	10		
MENN .....	28	18	8	4	1	3	2	-	9	-	1		
KVINNER .....	27	4	1	-	1	-	2	-	14	-	9		
25 BERGELI .....	39	18	18	-	-	-	-	-	14	-	7		
MENN .....	23	15	15	-	-	-	-	-	8	-	-		
KVINNER .....	16	3	3	-	-	-	-	-	6	-	7		
UTEN FAST BOPEL I ALT .....	23	5	-	-	-	-	2	3	17	-	1		
MENN .....	17	5	-	-	-	-	2	3	12	-	-		
KVINNER .....	6	-	-	-	-	-	-	-	5	-	1		

TABELL 17. HOVEDTALL FOR HUS OG BEBODDE BOLIGER I DE ENKELTE TELLINGSKRETSE

TELLINGSKRETS	HUS				BEBODDE BOLIGER						BO- SAT- TE PR. ROM
	I ALT	AV DISSE:		I ALT	AV DISSE MED:						
		VAN.HUS TILKN. GARDS- DRIFT, FRITTL. ENEBOL.	BYGGEAR		INNLAGT VANN I HUSET	EGET WC OG EGET BAD	WC OG BAD ELLERS	EGET ELLER FELLES WC OG BAD UTEN WC	EGET ELLER FELLES WC OG BAD UTEN WC		
			1946-							1961-	
KOMMUNEN I ALT .....	2 020	1 198	499	187	3 106	3 024	2 071	217	411	53	0,6
TETTBYGDE KRETSE I ALT ...	1 136	397	282	86	2 141	2 135	1 554	186	385	1	0,7
04 MAURUD .....	70	64	21	26	73	72	66	2	1	-	0,6
13 RJUKAN I .....	57	25	32	13	88	88	75	9	2	-	0,7
14 RJUKAN II .....	342	132	139	27	627	622	417	95	108	-	0,7
15 RJUKAN III .....	230	105	32	8	447	447	293	26	127	1	0,7
16 RJUKAN IV .....	103	15	37	9	287	287	237	6	42	-	0,7
17 RJUKAN V .....	190	19	14	3	385	385	268	46	71	-	0,6
18 RJUKAN VI .....	144	37	7	-	234	234	198	2	34	-	0,7
SPRETTBYGDE KRETSE I ALT .	884	801	217	101	965	889	517	31	26	52	0,6
01 TESSUNGDALEN .....	55	52	10	6	61	60	35	4	-	7	0,6
02 LURAS .....	41	40	9	2	41	40	21	1	2	2	0,5
03 HÅUKAS .....	75	74	24	9	81	79	40	3	6	1	0,6
05 BØEN .....	72	68	15	15	73	65	43	1	4	5	0,6
06 GAUSET .....	31	31	9	-	31	28	11	2	1	2	0,6
07 MARUM .....	63	57	14	10	72	71	42	3	1	1	0,6
08 GJØYSTDAL .....	44	43	11	2	50	45	18	4	2	4	0,5
09 ULLERN .....	61	58	13	8	64	61	33	2	1	2	0,6
10 MILAND .....	132	122	34	22	141	126	88	1	2	4	0,6
11 ROLLAG .....	68	48	23	3	87	85	58	9	2	6	0,6
12 NEDRE DALE .....	48	47	17	7	48	44	30	-	2	2	0,6
19 VÆR/VEMORK .....	45	25	8	1	61	59	53	-	1	-	0,7
20 FRØYSTUL/MØSVANN .....	10	4	1	1	10	9	8	-	1	-	0,5
21 ØVERBAKKE .....	54	52	11	4	57	52	23	1	-	5	0,5
22 URDALEN .....	3	2	-	-	3	-	-	-	-	-	0,7
23 FOSSO .....	35	33	12	3	37	30	5	-	-	8	0,6
24 OPPBYGDA/HEIA .....	26	24	2	4	27	21	8	-	1	1	0,6
25 BERGELI .....	21	21	4	4	21	14	1	-	-	2	0,6

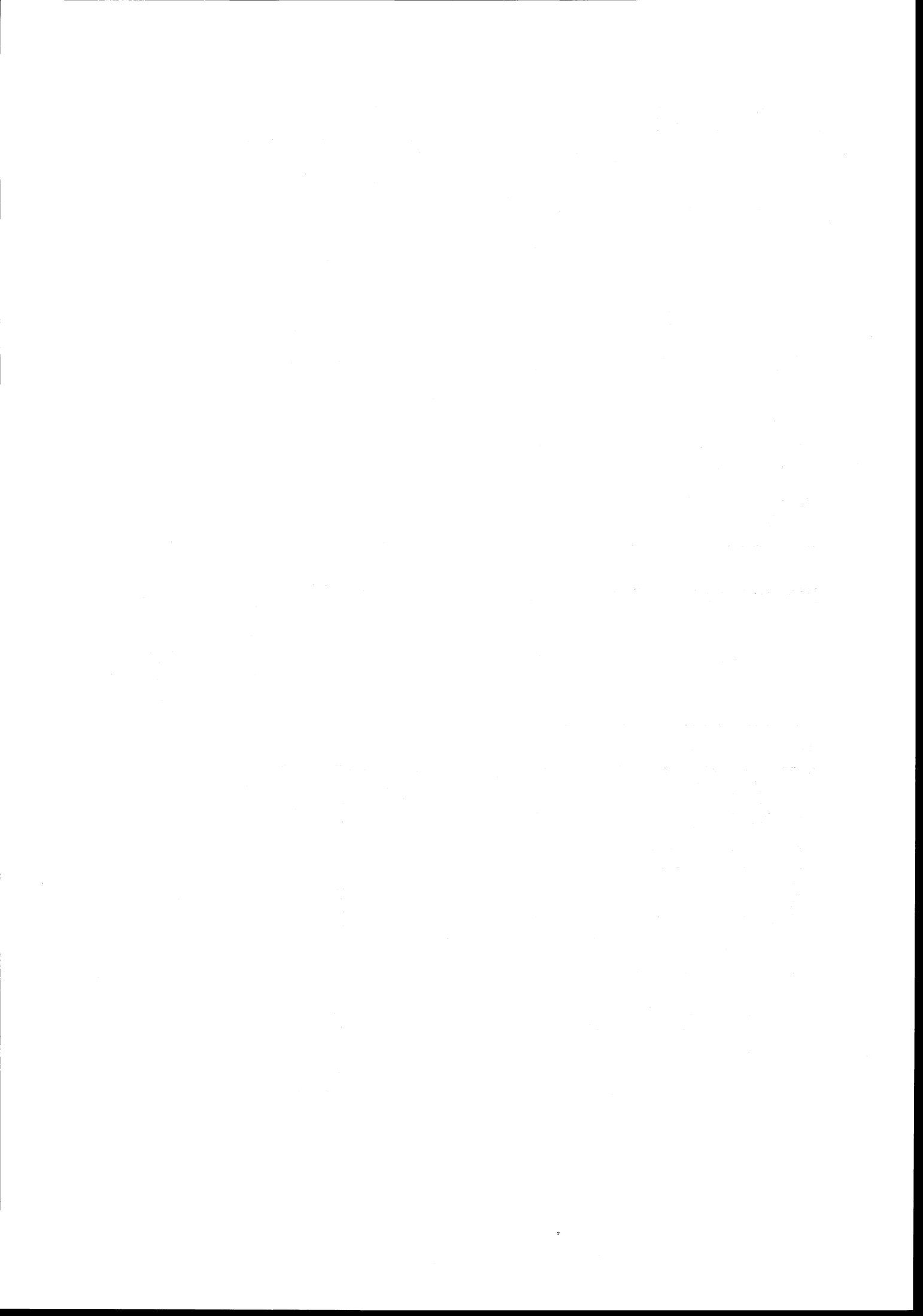

## a. KRETSTFORTEGNELSE

Krets- nr.	Navnet på kretsen	Krets- type <sup>1)</sup>	Omfang
0	Uten fast bopel	0	..
1	Tessungdalen	S	Gnr. 40-43 og 45-51.
2	Lurås	S	Gnr. 36-39.
3	Haukås	S	Gnr. 23-35.
4	Maurud	T	Se vedlegg 3.
5	Bøen	S	Masserud, gnr. 1-3 og 5-22. Unntatt bnr. under krets 4.
6	Gauset	S	Gauset skole, gnr. 52-59, 62, 63, gnr. 77 bnr. 17.
7	Marum	S	Gnr. 67-74.
8	Gjøystdal	S	Gnr. 75, 76, gnr. 77 bnr. 1 og 3-6, gnr. 78-83, gnr. 84 bnr. 1, 3 og 6/10.
9	Ullern	S	Gnr. 84 bnr. 2, gnr. 85, 87 og 89-97.
10	Miland	S	Gnr. 107-118.
11	Rollag	S	Gnr. 99-106.
12	Nedre Dale	S	Gnr. 119 bnr. 1, 3, 4, 11, 26, 28, 29, 39, 45 og 53, gnr. 120, gnr. 121 bnr. 9, 10, 28, 36, 37, 42-44, 49, 50, 52, 54, 60, 64, 65, 91, 92, 97 og 102, gnr. 127. Unntatt bnr. under krets 13-18.
13	Rjukan I	T	Se vedlegg 3.
14	Rjukan II	T	Bjørkhauglia, Haraldsgt., Håkonsgt., Ing. Waadensgt. nr. 13-28, Jernbanegt., Olavsgt., Sam Eydesgt. nr. 199-237, 242-246, like nr. 248-252, nr. 257-264, ulike nr. 269-273, nr. 274-297, 302-305, 310-316, ulike nr. 317- 321, nr. 322-331 og 339- 341, Solligt., Sverresgt., Telemarksgt., Tinngt. nr. 50-72, 79-126, like nr. 128-132 og nr. 133 b-138, Tveito Alle, Tveitolia og Åsm.Vinjesgt., Bjørkhaug, gnr. 122 bnr. 35.
15	Rjukan III	T	Atrågt., Dalgt., Ekornv., Gunleiksgt., Ingolfs- gt., Ing. Waadensgt. nr. 1-12, Klonteiggt.,Ligt., Mælggt., Sam Eydesgt. Like nr. 132-138, nr. 139- 185 og like nr. 186-198, Skogv., Tinngt. nr. 1- 21, ulike nr. 23-29, nr. 30-48 og 133,Vestfjord- dalsgt., Østbygdensgt. og Øystein Hansensgt.
16	Rjukan IV	T	Bjønnlandsv., Brogt., Fiskumgt., Hans Torgersens- gt.,Mælandgt., Månav., Sam Eydesgt. nr. 94, 96- 101, 105-120 og ulike nr. 121-137, Sykehusv. og Torget, Fredly, Stadion, gnr. 128 bnr. 69, 71 og 101.
17	Rjukan V	T	Arbeidergt., Birkelandsgt., Bøensgt., Haddelandsv., Håndverkergt., Jernbanep., Mogt., Sam Eydesgt. nr. 53, 61, ulike nr. 67-71, like nr. 72-76, nr. 77-88 og ulike nr. 89-95, Skrivgt., Storgt., Storstulgt., Såheimsv., Tjønnsstadgt. og Tronstadgt., Rjukan Stasjon.

1) T = Tettbygd krets. S = Spredtbygd krets.

## a. KRETSPORTEGNELSE (forts.)

Krets- nr.	Navnet på kretsen	Krets- type	Omfang
18	Rjukan VI	T	Bråvoldv., Bøhagenlia, Fjellv., Fossov., Kraft- ledningsv., Sam Eydesgt. nr. 1-7, ulike nr. 9- 47, nr. 48-52 og 54, Sølvvoldv. og Villav.
19	Våer/Vemork	S	Gnr. 125, 126, 133 og 135-138. Unntatt bnr. under krets 14-18.
20	Frøystul/Møsvann	S	Gnr. 119 bnr. 12 og 18, gnr. 121 bnr.4, gnr. 130.
21	Øverbakke	S	Gnr. 141, gnr. 142 bnr. 1, 3-6, 10-13, 18, 21, 24 og 28, gnr. 143, gnr. 144 bnr. 1, 2, 4, 5, 14, 16, 21 og 22, gnr. 145, gnr. 146 bnr. 1, 7 Gro S., 11, 13, 15 og 16 Bilstad, gnr. 147 bnr. 1 Haugland, gnr. 161-163, gnr. 164 bnr. 2 og 4 Graver.
22	Urdalen	S	Gnr. 165.
23	Fosso	S	Gnr. 142 bnr. 7, gnr. 144 bnr. 3, gnr. 146-bnr. 7 Bergtun, 7 Granly og 7 Lyngbakken, gnr. 147 bnr. 1 Johnsgård, 2, 4, 6-9, 18 og 22, gnr. 148 og 149.
24	Oppbygda/Heia	S	Gnr. 152 bnr. 1, 3, 9 og 12, gnr. 153 bnr. 1, 2, 6, 7, 20, 23 og 24, gnr. 155, 160, gnr. 164 bnr. 4 Vatnali, gnr. 166-169.
25	Bergeli	S	Gnr. 146 bnr. 6, 10 og 16, gnr. 150, gnr. 152 bnr. 5, gnr. 153 bnr. 4, gnr. 154 og 156.

## b. INNDELINGEN I SOGN PR. 1. NOVEMBER 1970

Navnet på sognet	Omfang (tellingskretsnr.)	Navnet på sognet	Omfang (tellingskretsnr.)
Austbygdi	1 - 5	Rjukan	12 - 20
Atrå	6 - 9	Hovin	21 - 25
Mæl	10 - 11		

## c. OVERSIKT OVER ENDRINGENE I KOMMUNEINNDELINGEN MELLOM TELLINGEN I 1960 OG TELLINGEN I 1970

Kretsnr. i 1970-tellingen	Kommune i 1960-tellingen	Kretsnr. 1970-tellingen	Kommune i 1960-tellingen
1 - 20	0826 Tinn	21 - 25	0825 Hovin

# 0826 TINN

Nore og Uvdal

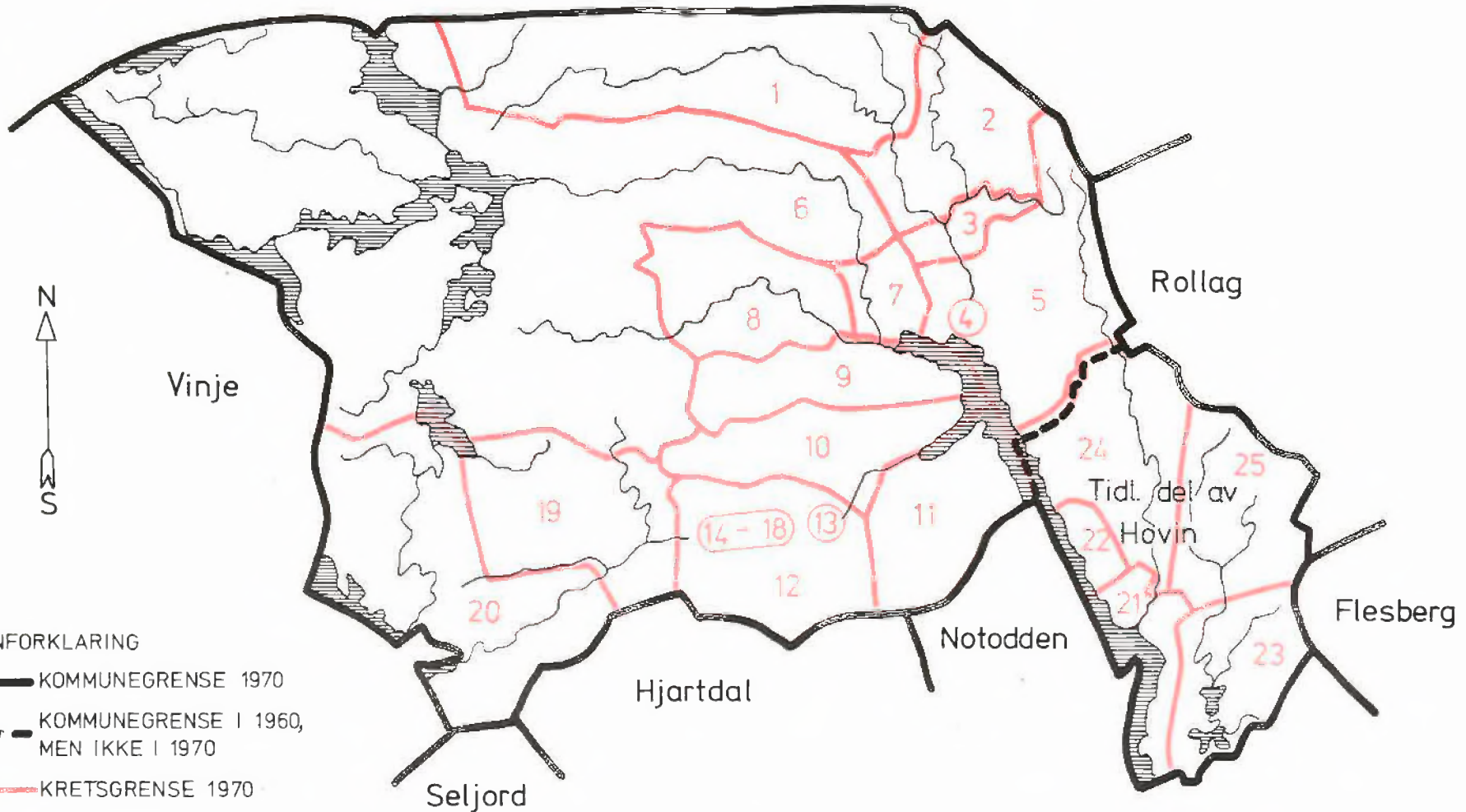

TEGNFORKLARING

- KOMMUNEGRENSE 1970
- KOMMUNEGRENSE I 1960, MEN IKKE I 1970
- KRETSGRENSE 1970
- MARKERING AV TETTBYGD KRETS MED NR.
- NR. PÅ SPREDTBYGD KRETS

MÅLESTOKK

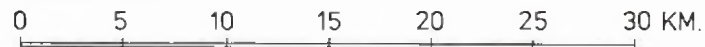



## 0826 TINN

## TETTBYGDE KRETSE

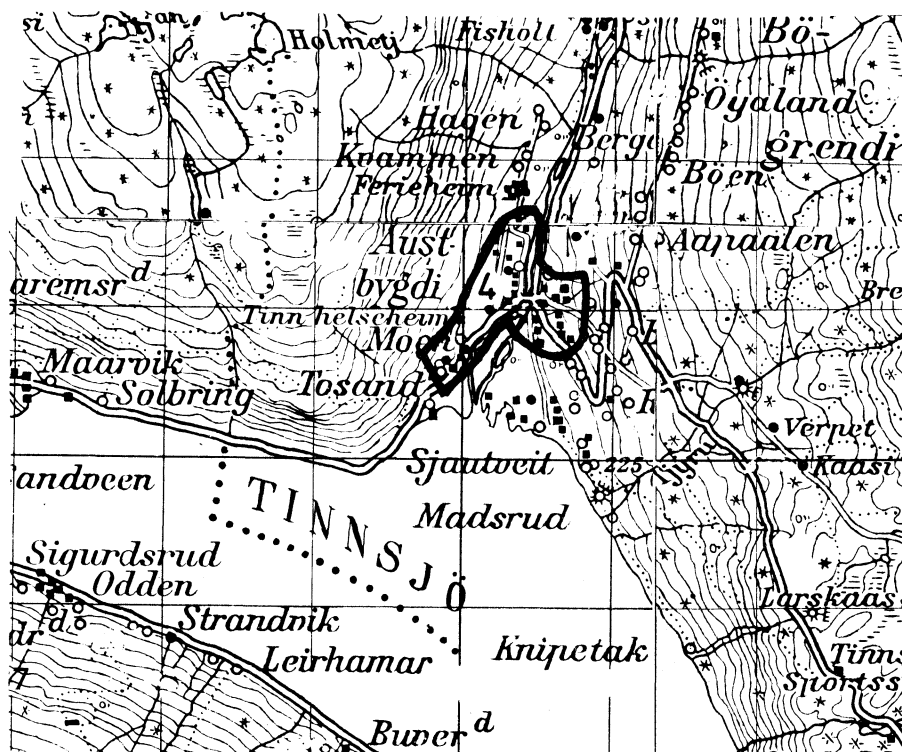

MÅLESTOKK 1:50000

0 1 2 3 KM.

## TEGNFORKLARING

— KRETSGRENSE 1970

4 NR. PÅ TETTBYGD KRETS

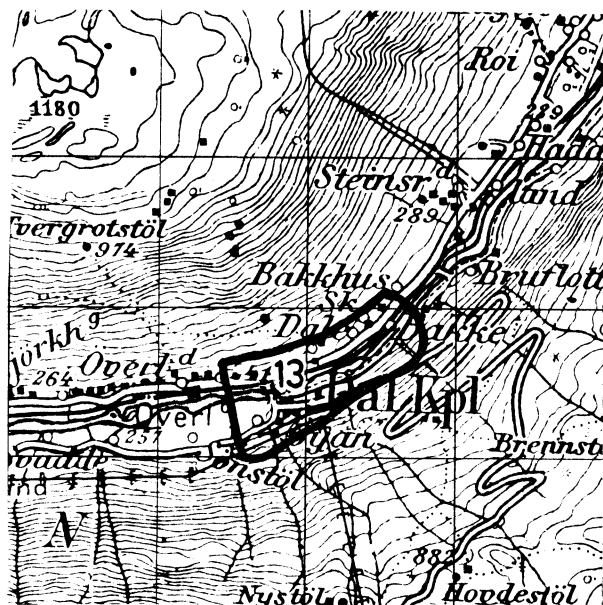

Med samtykke fra Norges Geografiske Oppmåling er N.G.O.'s kartmateriale brukt som kartgrunnlag.