

STATISTISKE KOMMUNEHEFTER

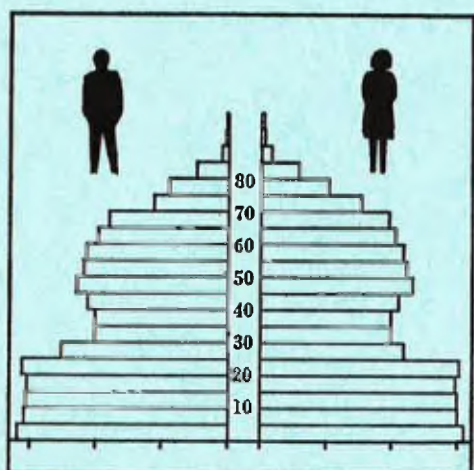

# FOLKE- OG BOLIGTELLING

1. NOVEMBER 1970

1636 **MELDAL**

STATISTISK SENTRALBYRÅ  
OSLO

STATISTISKE KOMMUNEHEFTER



FOLKE- OG BOLIGTELLING  
1. NOVEMBER 1970

1636 MELDAL

STATISTISK SENTRALBYRÅ  
OSLO 1974

## FORORD

Den første statistikken utarbeidd på grunnlag av oppgaver til folketellingen i 1970, ble publisert i desember 1971 i heftet "Folkemengden etter alder og ekteskapelig status, 31. desember 1970".

I serien Statistiske kommunehefter legger Statistisk Sentralbyrå fram de viktigste resultater fra Folke- og bolig telling 1970 for hver enkelt kommune. Heftene vil bli utgitt fra midten av 1972 til siste halvdel av 1973. Da kontrollen av tellingsoppgavene ikke er avsluttet når kommuneheftene utarbeides, er tallene i disse heftene foreløpige.

Endelige tall for hele landet vil bli publisert i 6 hefter som ventes å bli utgitt i 1974. Disse publikasjonene vil også inneholde tabeller med geografiske fordelinger. I tillegg til de tabellene som blir trykt, vil det bli utarbeidd tabeller med mer detaljert statistikk. På grunnlag av tellingsresultatene vil det videre bli utarbeidd et bosettingskart og flere større spesialartikler.

Professor Hallstein Myklebost, Geografisk Institutt, Universitetet i Oslo, har vært Byråets konsulent i arbeidet med kretsinnndelingen.

Statistisk Sentralbyrå, Oslo, 2. mai 1972

Petter Jakob Bjerve

---

Einar Jensen

## INNHold

	Side
Prinsipper og definisjoner .....	7
1. Omfanget av Folke- og bolig telling 1970 .....	7
2. Definisjon av personkjennemerker .....	7
3. Definisjon av familie- og husholdningstype .....	10
4. Definisjon av hus og bolig og hus- og boligkjennemerker .....	11
5. Inndelingen i tellingskretser .....	13
6. Merknader til tabell 1 .....	14
 T a b e l l e r	
1. Folkemengden ved folketellingene 1801-1970 .....	16
2. Folkemengden etter kjønn og inntektstakernes viktigste kilde til livsopphold og næring ...	16
3. Personer 16 år og over etter yrkesaktivitet, kjønn og alder .....	16
4. Personer 16 år og over med minst 100 arbeidstimer etter yrkesstatus, arbeidstid, kjønn og næring/yrkesområde .....	17
5. Personer 16-69 år etter yrkesaktivitet, kjønn og høyeste utdanning .....	18
6. Yrkesaktive, skoleelever og studenter 16 år og over etter kjønn og arbeids-/skole-/studie- sted pr. 1. november 1970 .....	19
7. Familier og personer etter familietype og husholdningstype .....	19
8. Personer 16 år og over med egen bolig etter alder, ekteskapelig status og kjønn .....	19
9. Hus, boliger, rom og bosatte etter hustype .....	20
10. Beboede boliger etter hustype og byggeår, og hus, rom og bosatte etter husets byggeår ....	20
11. Beboede boliger etter hustype og tallet på rom, og bosatte etter tallet på rom i boligen .	20
12. Beboede boliger, rom og bosatte etter boligtetthet .....	21
13. Beboede boliger, rom og bosatte etter boligens utstyr .....	21
14. Beboede boliger, rom og bosatte etter eier-/leierforholdet til boligen .....	21
15. Folkemengden etter alder, kjønn og tellingskrets .....	22
16. Personer 16 år og over etter viktigste kilde til livsopphold, næring, kjønn og tellings- krets .....	23
17. Hovedtall for hus og beboede boliger i de enkelte tellingskretser .....	24
 V e d l e g g	
1. Kretsfortegnelse .....	25
2. Kartskisse over kretsinnndelingen .....	27
3. Oversiktskart over tettbygd krets .....	29

### S t a n d a r d t e g n

- .. Oppgave mangler
- .: Tall kan ikke offentliggjøres
- Null

## PRINSIPPER OG DEFINISJONER

## 1. OMFANGET AV FOLKE- OG BOLIGTELLING 1970

Folketellingen omfatter alle personer (også utenlandske statsborgere) som ifølge Forskrifter av 20. januar 1970 om ordningen og føringen av folkeregistrene, var registrert som bosatt i Norge på tellingstidspunktet den 1. november 1970.

I boligteellingen har en med alle hus og privatboliger (privatleiligheter m.v.) hvor minst én person var registrert bosatt den 1. november 1970. Hus og boliger som var ubebodd eller som var bebodd bare av midlertidig tilstedeværende (f.eks. ugifte personer som oppholdt seg utenom foreldrenes hjem på grunn av studier), omfattes således ikke av tellingen. Heller ikke er boliger for forpleide i aldershjem, pleiehjem og barnehjem og for losjerende i pensjonater, hoteller o.l. med. Hus hvor alle eller en del av de registrert bosatte var forpleide eller losjerende, er derimot inkludert.

I avsnitt 2 er det gjort nærmere rede for bostedsbegrepet (det sted som en person skal regnes som bosatt) og i avsnitt 4 for hus- og boligbegrepet.

## 2. DEFINISJON AV PERSONKJENNERKER

Når ikke annet er nevnt, refererer personopplysningene seg til den 1. november 1970.

*Bosted*

Den enkelte person er i tellingen regnet å ha sitt bosted i den kommune og i den bolig hvor vedkommende var registrert som bosatt den 1. november 1970 ifølge forskriftene om ordningen og føringen av folkeregistrene. Hovedregelen er her at en person skal registreres som bosatt der hvor vedkommende regelmessig tar sin døgnhvile. De viktigste registreringsreglene er ellers:

Bostedsforhold	Skal registreres som bosatt i
Gift person som p.g.a. arbeid, studier, avtjening av verneplikt e.l. oppholder seg utenom ektefellenes felles bolig	Ektefellenes felles bolig
Ugift person som p.g.a. studier, skolegang eller avtjening av verneplikt oppholder seg utenom foreldrenes/forsørgers bolig	Foreldrenes/forsørgers bolig
Ugift person med eget arbeid og som vanligvis ikke bor hos foreldre/forsørger	Boligen der personen vanligvis bor
Person som p.g.a. ferie, besøk hos kjente, forretningsreise e.l. er fraværende fra boligen der vedkommende vanligvis bor	Boligen der personen vanligvis bor
Person som er forpleid i barnehjem, aldershjem, pleiehjem eller er satt bort i privat pleie	Barnehjemmet, aldershjemmet, pleiehjemmet eller boligen hvor personen er i pleie. (På grunn av registreringsvanker er imidlertid en del personer som var anbrakt i pleiehjem, registrert som bosatt i privatbolig på tellingstidspunktet.)
Person som er innlagt på sykehus eller anbrakt på arbeidsskole, arbeidsanstalt eller i fengsel	Boligen der personen var bosatt før innleggelsen eller anbringelsen

Personer som ikke kan henføres til en bestemt bolig, er regnet til gruppen "Uten fast bopel". Av registreringstekniske grunner har en imidlertid i tellingen også måttet ta med enkelte personer med fast bosted i denne gruppen. Personer uten fast bopel er som regel registrert som bosatt i den kommunen hvor de sist hadde fast bosted.

I det følgende er begrepet "Bosatt" brukt i samme betydning som begrepet "Registrert bosatt".

Det er ikke som ved tidligere tellinger, hentet inn opplysninger om midlertidig bosted. Fra 1970-tellingen kan det derfor ikke gis oppgaver over den tilstedeværende befolkning.

#### *Alder*

I fordelingene etter alder er den enkelte person gruppert etter alder pr. 31. desember 1970 (1970 minus fødselsår), og ikke som ved tidligere tellinger etter alder på tellingstidspunktet.

#### *Ekteskapelig status*

Det er brukt fire hovedgrupperinger etter ekteskapelig status, nemlig ugifte, gifte, separerte og før gifte. Som før gifte er regnet skilte, enker og enkemenn.

#### *Utdanning*

Oppgavene over utdanning omfatter enkeltutdanninger på heltid av minst 5 måneders normal varighet og deltidsutdanninger av tilsvarende varighet. For personer med flere enkeltutdanninger, er den utdanning som har lengst samlet varighet (normal varighet av enkeltutdanningen tillagt varigheten av den forutdanning som kreves) regnet som høyeste utdanning. Av utdanninger med lik samlet varighet, er den som antas å være av størst yrkesmessig betydning, oppfattet som personens høyeste utdanning. Klassifiseringen er i samsvar med Standard for utdanningsgruppering (Statistisk Sentralbyrås Håndbøker, nr. 28). I tellingen er det imidlertid foretatt følgende tre-delning av standardens gymnasnivå (samlet utdanningsvarighet 10-12 år):

1. Utdanning på gymnasnivå I (10 år)
2. Utdanning på gymnasnivå II (11 år)
3. Utdanning på gymnasnivå III (12 år)

Videre er utvidet grunnskoleutdanning (10. frivillig år) i tellingen gruppert sammen med 9-årig grunnskole, mens den er skilt ut som egen gruppe under gymnasnivå i Standard for utdanningsgruppering.

#### *Yrkesaktivitet*

Som yrkesaktivitet er regnet alt arbeid mot vederlag, enten i form av lønn, inntekt av egen bedrift, naturalier e.l., inklusive arbeid som familiemedlem uten fast lønn i familiebedrift (f.eks. gårdsbruk, forretning m.v.), vernepliktstjeneste og tilsvarende pliktstjeneste, men eksklusive husarbeid for egen familie.

I gruppen "Med yrkesaktivitet" er tatt med alle personer 16 år og over som utførte yrkesaktivitet i hele eller en del av perioden 1. november 1969 - 31. oktober 1970, også personer som begynte eller sluttet i arbeidslivet i denne perioden, deltidsarbeidere og elever og studenter som hadde hatt feriearbeid.

I tidligere tellinger er personer med inntekt av egen yrkesaktivitet som viktigste kilde til livsopphold, regnet til yrkesbefolkningen (personer med yrke). I disse tellingene avviker imidlertid definisjonen av yrkesaktivitet på enkelte punkter fra definisjonen som er gitt ovenfor. I 1970-tellingen er ikke en bestemt gruppe av personer regnet som yrkesbefolkning. Det er imidlertid gitt fordelinger etter viktigste kilde til livsopphold og etter arbeidstid.

#### *Viktigste kilde til livsopphold*

Personer 16 år og over er gruppert etter den kilde til livsopphold som var viktigst de siste 12 månedene før tellingstidspunktet.

Med inntekt av eget arbeid er ment inntekt av egen yrkesaktivitet.

"Pensjon, trygd" omfatter syketrygd, arbeidsløshetsstrygd, forsørgertrygd, uføretrygd, alderstrygd, yrkesskadetrygd, krigspensjon, bedriftspensjon o.l. Ektefeller som hadde hver sin pensjon som viktigste kilde til livsopphold, er begge gruppert under denne kilden til livsopphold. I disse tilfellene er således ikke den ene ektefellen regnet som forsørget eller å ha husarbeid i hjemmet som viktigste kilde til livsopphold.

Som formue, lån m.v. er også regnet føderåd, leieinntekt, forpaktningssinntekt, annen formuesinntekt og utbetalinger i samband med livsforsikring eller individuell pensjonsforsikring.

"Stipend m.v." omfatter foruten stipend, underhold fra andre enn privatpersoner (f.eks. stønader fra det offentlige, institusjoner eller bedrifter), unntatt pensjon og trygd.

I gruppen "Husarbeid i hjemmet, forsørget" er tatt med alle personer som ikke hadde en av kildene som er spesifisert foran, som den viktigste kilde til livsopphold.

#### *Inntektstaker/Ikke-inntektstaker*

Som inntektstakere er regnet personer 16 år og over med inntekt av eget arbeid; pensjon, trygd m.v.; formue, lån m.v. eller stipend m.v. som viktigste kilde til livsopphold. Tilsvarende er som ikke-inntektstakere regnet alle personer under 16 år og personer 16 år og over som under viktigste kilde til livsopphold er gruppert på "Husarbeid i hjemmet, forsørget". Husmødre som ikke var inntektstakere, er skilt ut som egen gruppe. Denne gruppen omfatter gifte kvinner 16 år og over med husarbeid i hjemmet som viktigste kilde til livsopphold.

I tabell 2 er ikke-inntektstakere gruppert etter samme kilde til livsopphold/næring som en inntektstaker i samme familie (definisjon av familieenheten er gitt i avsnitt 3). Denne inntektstakeren er valgt ut etter følgende prioritetsrekkefølge:

1. Mannlig ektefelle/far
2. Kvinnelig ektefelle/mor
3. Eldste sønn, nest eldste sønn osv.
4. Eldste datter, nest eldste datter osv.

Personer som tilhørte familie uten en eneste inntektstaker, er i tabell 2 gruppert under uoppgitt kilde til livsopphold.

#### *Elever, studenter (tabell 5)*

Som elever og studenter er i tabell 5 regnet personer som i løpet av de siste 12 måneder før tellingstidspunktet, gikk på skole eller studerte, uten hensyn til andre aktiviteter som f.eks. yrkesaktivitet.

#### *Arbeidstid*

Opgavene over arbeidstid gjelder perioden 1. november 1969 - 31. oktober 1970 og omfatter tid som er gått med til yrkesaktivitet. Tid som er brukt til skolearbeid, studier og husarbeid for egen familie, er således ikke inkludert. Personer som i perioden hadde mindre enn i alt én måneds sykefravær, og ellers - bortsett fra ferie - arbeidet full dag hele perioden, er regnet å ha hatt heldagsarbeid.

#### *Generelt om grupperingen etter næring, yrke og yrkesstatus*

Personer 16 år og over med yrkesaktivitet er gruppert på næring etter arten av virksomheten til den bedrift som den enkelte arbeidet i hele tiden eller lengst tid de siste 12 måneder før tellingstidspunktet. Disse personene er videre gruppert på det yrke og den yrkesstatus som de hadde hele tiden eller lengst tid i bedriften i 12-månedersperioden.

#### *Næring*

Næringsgrupperingen er foretatt etter 1960-utgaven av Standard for næringsgruppering i offentlig norsk statistikk (Statistisk Sentralbyrås Håndbøker, nr. 9). Denne standarden er i samsvar med International Standard Industrial Classification of All Economic Activities (ISIC), Rev. 1.

Med begrepet "Industri m.v." som er brukt i tabelldelen, er ment næringene bergverksdrift m.v., industri og kraft- og vannforsyning m.v. Videre er som "Samferdsel" regnet næringene sjøtransport og annen samferdsel. Samlegruppen "Tjenesteytende næringer" omfatter finansinstitusjoner, eienomsdrift, offentlig administrasjon og forsvar, offentlig og privat tjenesteyting og personlig tjenesteyting. I tabell 4 er under "Annen tjenesteyting" tatt med næringsgrenene hotell- og restaurantdrift og vask, rensing og andre personlige tjenester.

#### *Yrke*

Yrkesgrupperingen er foretatt etter Standard for yrkesgruppering i offentlig norsk statistikk (utgitt av Arbeidsdirektoratet i 1965) som i prinsippet følger 1958-utgaven av International Standard Classification of Occupations (ISCO).

*Yrkesstatus*

I tellingen er det brukt følgende fire grupperinger etter yrkesstatus:

1. Ansatt
2. Selvstendig uten leid hjelp
3. Selvstendig med leid hjelp
4. Familien medlem uten fast lønn i familiebedrift

Personer (også medeiere) som arbeide i firmaer organisert som aksjeselskap, andelslag eller annen selskapsform med begrenset ansvar, er alltid regnet som ansatte.

En person er regnet som selvstendig (med eller uten leid hjelp) dersom vedkommende drev firmaet alene for egen regning eller sammen med andre som medeier med ubegrenset ansvar (f.eks. i ansvarlig selskap). I de tilfelle hvor ektefeller arbeide i felles virksomhet (f.eks. gårdsbruk, forretning) som ikke var organisert som aksjeselskap e.l., er den ene ektefellen regnet som selvstendig og den andre som familiemedlem uten fast lønn i familiebedrift. Gruppen "Familie-medlem uten fast lønn i familiebedrift" omfatter ellers personer som arbeide i familie-virksomhet uten fast avtalt lønn og som verken var eier eller medeier i virksomheten. Et familiemedlem uten fast lønn kan imidlertid ha vederlag for arbeidet i form av kost og losji, andel av overskott e.l.

I tabell 4 er det gitt oppgaver over tallet på henholdsvis ansatte og selvstendige (med eller uten leid hjelp). Differansen mellom summer av disse tall og totaltall utgjør følgelig tallet på familiemedlemmer uten fast lønn i familiebedrift.

*Arbeids-/skole-/studiested*

Personer som pr. 1. november 1970 både hadde inntekt av eget arbeid og som gikk på skole eller studerte, er i tabell 6 gruppert som yrkesaktive og etter arbeidssted dersom arbeidstiden de foregående 12 månedene utgjorde minst 1 000 timer. I motsatt fall er de gruppert som skoleelever/studenter og etter skole-/studiested.

Som personer med annet arbeidssted er regnet personer som arbeide i flere kommuner, var til sjøs eller som arbeide i utlandet. Tilsvarende er personer som studerte i utlandet gruppert under annet studiested.

*Egen bolig*

Ektefeller som var bosatt i samme privatbolig og hvor minst én av ektefellene var boliginnehaver, er begge regnet å ha egen bolig. For øvrig er bare boliginnehaveren eller én av bolig-innehaverne gruppert under "Egen bolig". Forpleide i aldershjem, barnehjem og pleiehjem og losjerende i pensjonater og hoteller m.v. er aldri regnet å ha egen bolig.

Definisjon av begrepet "Boliginnehaver" er gitt i kapittel 4 under avsnittet "Eier-/leierforhold".

## 3. DEFINISJON AV FAMILIE OG HUSHOLDNINGSTYPE

Grupperingene på familie og husholdningstype refererer seg til tellingstidspunktet den 1. november 1970.

*Familie*

Til én og samme familie er regnet:

1. Ektepar og eventuelle ugifte barn registrert bosatt i samme privatbolig, aldershjem, pleiehjem, pensjonat, hotell e.l.
2. Far/mor med ugifte barn registrert bosatt i samme privatbolig, aldershjem, pleiehjem, pensjonat, hotell e.l.
3. Hver enkelt person som ikke hører inn under noen av de to gruppene som er spesifisert ovenfor (bl.a. personer uten fast bopel). Disse personene danner således hver for seg egen familie (familie med én person).

I familier med ektepar er også tatt med eventuelle ugifte barn av bare den ene ektefellen og ugifte adoptivbarn og stebarn, men ikke fosterbarn.



Av reglene som er nevnt ovenfor, går det fram at personer (f.eks. ektefeller) som ikke var registrert bosatt i samme privatbolig, aldershjem, pleiehjem, pensjonat, hotell e.l., aldri er gruppert under samme familie. Videre går det fram at gifte, separerte, skilte, enker og enkemenn ikke i noe tilfelle er regnet til samme familie som foreldrene. Når f.eks. et ektepar bor sammen med en skilt datter, danner ektefellene egen familie og datteren egen familie. Ellers kan nevnes at ugifte søsken som har felles bolig, men hvor ingen av foreldrene er bosatt, hver for seg er regnet som særskilt familie.

#### *Husholdningstype*

Det er skilt mellom tre hovedtyper av husholdning, nemlig privathusholdning, felleleshusholdning og annen husholdning.

Gruppen "Privathusholdning" omfatter personer som var registrert som bosatt i privatbolig. Denne husholdningstypen er videre splittet opp etter tallet på familier i husholdningen. Som husholdningsenhet er her regnet bolighusholdning (som omfatter alle bosatte i samme bolig) og ikke kostholdning som ved tidligere tellinger.

Til felleleshusholdning er regnet forpleide som var registrert bosatt i aldershjem, barnehjem og pleiehjem og losjerende som var registrert bosatt i pensjonat, hotell e.l.

Betjeningspersonale bosatt ved felleleshusholdninger er alltid gruppert under privathusholdning. Det samme gjelder militært personell som var bosatt i militærforlegning.

Annen husholdning omfatter personer uten fast bopel.

#### 4. DEFINISJON AV HUS OG BOLIG OG HUS- OG BOLIGKJENNERMERKER

Hus- og boligopplysningene refererer seg til den 1. november 1970.

##### *Hus*

Som eget hus er som hovedregel regnet bygg som fra kjeller til loft er atskilt fra andre bygg. Fra denne regelen er det gjort følgende to unntak:

1. Hver enkelt bolig i vertikalt delte tomannsboliger og i rekke, kjede, atrium og terrasse er alltid regnet som særskilt hus.
2. Selv om det fra kjeller til loft er skillevegg(er) uten gjennomgang, er henholdsvis horisontalt delte tomannsboliger som er bygd sammen i rekke e.l., og hver enkelt blokk regnet til ett og samme hus.

Som nevnt under avsnitt 1, omfatter tellingen alle hus hvor minst én person var registrert som bosatt den 1. november 1970.

##### *Bolig*

Til en bolig (leilighet m.v.) er som hovedregel regnet rom som er bygd (eller ombygd) til bruk for én person eller for flere personer med fellesskap i kost og losji, og hvor det er adkomst til rommene (rommet) uten å måtte gå gjennom en annen bolig. Avgrensingen av boligenhetene er ellers foretatt etter følgende spesielle regler:

1. En hybel med egen inngang (utenfra eller fra korridor, oppgang e.l.) og som er bygd i tilknytning til en bolig, er regnet som særskilt bolig bare når hybelboeren (hybelboerne) selv holdt kosten.
2. Hybler uten egen inngang er ikke skilt ut som særskilte boliger.
3. I hybelbygg o.l. er hver enkelt hybel regnet som egen bolig, også i de tilfelle flere hybler har felles gang, hall, bad og/eller kjøkken.
4. I bygg for felleleshusholdning, i hus som er bygd i tilknytning til slike bygg og i militærforlegninger er hybler o.l. for ansatte regnet som særskilte boliger. Likeledes er rom som ble brukt av en ansatt med ektefelle og eventuelle barn, regnet til én og samme bolig.

Med privatbolig er i tellingen ment boliger som ikke er bebodd av forpleide i aldershjem, barnehjem og pleiehjem eller av losjerende i pensjonater, hoteller o.l. Boliger for ansatte (f.eks. sykepleiere) ved felleleshusholdninger er således regnet som privatboliger. Det samme gjelder boliger for befal m.v. i militærforlegninger.

Som nevnt under avsnitt 1, omfatter tellingen alle privatboliger hvor minst én person var registrert bosatt den 1. november 1970. Som betegnelse på disse boligene er i tabelldelen brukt "Bebodde boliger". For de enkelte hus som er med i tellingen, er det imidlertid hentet inn oppgaver over samlet tall på privatboliger (inkl. ubebodde boliger og boliger med bare midlertidig bosatte). Tallene på boliger i alt i tabell 9 gjelder disse boligene.

#### *Rom*

Oppgavene over tall på rom refererer seg til boliger som er med i tellingen, og omfatter beboelsesrom på 6 m<sup>2</sup> eller mer som kan nyttes året rundt. Bortsett fra i tabell 11, er også kjøkken på 6 m<sup>2</sup> eller mer inkludert. Entré, hall, bad, alkove, hems og rom som bare nyttes i næringsvirksomhet (f.eks. kontor) er ikke med.

#### *Bosatte*

Tallene på bosatte omfatter personer registrert som bosatt i privatboliger og således ikke personer som er regnet til felleleshusholdning og personer uten fast bopel.

#### *Hustype*

Som våningshus i tilknytning til gårdsdrift er - uansett hustype ellers - regnet hus hvor gårdbrukeren selv, forpakter eller kårfolk var bosatt, men ikke hus for gårdsarbeidere og hus på nedlagte bruk.

Hustypen "Frittliggende enebolig" omfatter hus med én bolig og med minst en halv meters avstand til nærmeste hus (unntatt garasje o.l.).

Til gruppen "Enebolig i rekke, kjede, atrium m.v." er også regnet husenhetene i vertikalt delte tomannsboliger.

Horisontalt delt tomannsbolig er hus med to vanlige leiligheter (som kan ha ulik størrelse) og hvor den ene leiligheten ligger i en etasje over den annen.

Hustypen "Annet småhus" omfatter hus med inntil 2½ etasjer (ekskl. underetasje), unntatt våningshus i tilknytning til gårdsdrift, eneboliger og horisontalt delte tomannsboliger. Hus som har én eller to vanlige leiligheter og hybelleilighet som er skilt ut som egen bolig, er også gruppert under denne hustypen.

Som blokk er regnet hus med 3 etasjer (ekskl. underetasje) eller mer.

Provisorisk boligbygg er hus m.v. som helt eller delvis er tatt i bruk til bolig for 10 år eller mindre (inkl. campingvogner, båter, telt, gammer o.l.).

Gruppen "Forretningsbygg m.v." omfatter hus hvor halvparten eller mindre av golvarealet nyttes til privatboliger, unntatt bygg for felleleshusholdning. Hus med to etasjer og hvor det er forretning i første etasje og bolig i annen etasje, er alltid gruppert under denne hustypen.

Som bygg for felleleshusholdning er regnet hus hvor det for bosatte og/eller midlertidig tilstedeværende er organisert felleleshusholdning. Hus i studentbyer o.l. er imidlertid aldri gruppert her. Av avgrensingsregler som det er gjort rede for under andre avsnitt, går det fram at oppgaver over tall på boliger, rom og bosatte i bygg for felleleshusholdning, bare omfatter privatboliger og rom og bosatte i disse boligene.

#### *Byggeår*

Som byggeår er for det enkelte hus regnet det år da minst halvparten av boligene i huset var ferdige til innflytning. Hus som er ombygd, er gruppert etter opprinnelig byggeår.

#### *WC, bad*

Boliger med eget wc/eget bad omfatter boliger med wc/bad som bare de bosatte i boligen har rett til å nytte, uten hensyn til om wc/bad ligger i eller utenfor boligen. Som boliger med felles wc/felles bad er regnet boliger som har wc/bad felles med en eller flere andre boliger.

#### *Eier-/leierforhold*

Personer med råderett over boligen som de er bosatt i (eier, leier den e.l.), er regnet som boliginnehavere.

Boliginnehavere (f.eks. medlemmer av borettslag) med aksje eller andel som gir borettsrett til boligen, er alltid regnet som leieboere med aksje/andel, også i de tilfelle det er betalt innskott som er høyere enn pålydende verdi av aksjen/andelen.

Leieboere med innskott er boliginnehavere som har betalt innskott (f.eks. obligasjonsinnskott) for å leie boligen, men ikke leieboere som bare har betalt forskott på husleie.

Boliginnehavere som disponerer boligen vederlagsfritt eller som kårbolig, er regnet som leieboere.

En boliginnehaver er regnet å disponere boligen som tjenestebolig når den er stilt til disposisjon i samband med tjenesteforhold på vilkår av at boligen må fraflyttes når tjenesteforholdet opphører, uten hensyn til om det betales husleie eller ikke. Boliger som boliginnehaveren har aksje, andel eller innskott i, er imidlertid aldri regnet som tjenestebolig.

#### *Gjennomsnittstall*

Boliger pr. hus er lik tallet på privatboliger i hus som er med i tellingen (inkl. ubebodde boliger og boliger med bare midlertidig tilstedeværende) dividert med tallet på hus som er med i tellingen.

Bebodde boliger pr. hus er lik tallet på privatboliger som er med i tellingen dividert med tallet på hus som er med i tellingen.

Rom pr. bolig er lik tallet på rom (inkl. kjøkken på 6 m<sup>2</sup> eller mer) i privatboliger som er med i tellingen dividert med tallet på disse boligene.

Bosatte pr. bolig er lik tallet på bosatte i privatboliger dividert med tallet på privatboliger som er med i tellingen.

Bosatte pr. rom er lik tallet på bosatte i privatboliger dividert med tallet på rom (inkl. kjøkken på 6 m<sup>2</sup> eller mer) i privatboliger som er med i tellingen.

## 5. INNDELINGEN I TELLINGSKRETSE

For områder som i 1960 tilhørte herredskommune, er kretsinnstillingen foretatt av Byrådet og etter de samme retningslinjer som i 1960-tellingene. Følgende hovedregler er lagt til grunn for innstillingen:

1. En tellingskrets bør være mest mulig ensartet når det gjelder kommunikasjonsforhold, næringsstruktur og befolkningsutvikling.
2. Kretsgrenser må ikke skjære sogne- eller kommunegrenser.
3. En krets skal bestå enten bare av ett tettbygd strøk, del av tettbygd strøk eller av spredtbygd strøk. Som tettbygd strøk regnes områder med minst 200 bosatte på tellings-  
tidspunktet og hvor avstanden mellom bolighusene som regel ikke overstiger 50 meter. En hussamling som ligger mer enn 50 meter fra en tettbebyggelse, er imidlertid regnet som en del av det tettbygde strøket dersom hussamlingen naturlig hører sammen med tettbebyggelsen. Andre områder er regnet som spredtbygde strøk og er delt videre opp i tellingskretser.

I 1970-tellingene er det for områder som i 1960 tilhørte herredskommune, bare foretatt følgende endringer i kretsinnstillingen som da ble brukt:

1. Når regulering av kommune- eller sognegrenser førte til at en 1960-krets falt inn under mer enn én kommune eller ett sogn i 1970, er kretsen delt videre opp slik at kretsgrenser ikke skjærer kommune- eller sognegrenser.
  2. Grensene for tettbygde strøk (og dermed for tettbygde kretser) er justert i samsvar med bosettingen pr. 1. november 1970 etter reglene for avgrensning av disse strøkene.
  3. I de tilfelle avgrensingen i 1960-tellingene av spredtbygde kretser ikke var i samsvar med reglene for kretsinnstilling, er grensene justert i 1970-tellingene.
- Innstillingen i tellingskretser av områder som i 1960 tilhørte bykommune, er foretatt av folke-  
registrene i samråd med kommunale myndigheter. I flere tilfelle er kretsinnstillingen for disse om-  
rådene ikke den samme som i 1960-tellingene. I begge tellingene er imidlertid grensene fastlagt slik at de ikke skjærer kommune- eller sognegrenser og at en krets består enten bare av tettbygd strøk eller bare av spredtbygd strøk (avgrenset etter reglene som er nevnt ovenfor).

Tettbygde strøk i områder som i 1960 tilhørte herredskommune, er vanligvis ikke delt opp i flere kretser. Byområder er imidlertid alltid regnet til flere kretser.

I vedlegg 1 er det gitt en kretsfortegnelse, i vedlegg 2 en kartskisse over kretsinnndelingen og i vedlegg 3 et oversiktskart over en eller flere tettbygde kretser.

#### 6. Merknader til tabell 1

I tabell 1 har en generelt sett tatt sikte på å gi tall tilbake til 1801 etter kommuneinnndelingen i 1970. Over et så langt tidsrom har det imidlertid skjedd så mange endringer i kommuneinnndelingen at det for de fleste kommuner ikke kan gis en sammenliknbar tallserie for hele perioden.

I 1839 ble Meldalen herred delt i to herreder - Meldalen (senere Meldal) og Rennebo (senere Rennebu).

TABELL 1. FOLKEMENGDE VED FOLKETELLINGENE 1801-1970<sup>1</sup>

ÅR	FOLKE- MENGDE	ÅR	FOLKE- MENGDE	ÅR	FOLKE- MENGDE	ÅR	FOLKE- MENGDE	ÅR	FOLKE- MENGDE	ÅR	FOLKE- MENGDE
1801 ..	..	1835 ..	..	1865 ..	3 510	1900 ..	2 937	1930 ..	5 037	1960 ..	5 438
1815 ..	..	1845 ..	..	1875 ..	3 402	1910 ..	4 056	1946 ..	5 483	1970 ..	4 769
1825 ..	..	1855 ..	..	1890 ..	3 076	1920 ..	4 895	1950 ..	5 493		

1 SE MERKNADER TIL TABELL 1 PÅ SIDE 14

TABELL 2. FOLKEMENGDE ETTER KJØNN OG INNTÆKSTAKERNES VIKTIGSTE KILDE TIL LIVSOPPHOLD OG NÆRING

VIKTIGSTE KILDE TIL LIVSOPPHOLD OG NÆRING	I ALT	MENN	KVIN- NER	INN- TEKTS- TAKERE	IKKE-INNTÆKSTAKERE				
					I ALT	HUS- MØDRE	ANDRE		
							I ALT	AV DISSE:	
								UNDER 16 ÅR	16-24 ÅR
I ALT .....	4 769	2 361	2 408	2 496	2 273	881	1 392	1 079	264
INNTÆKT AV EGT ARBEID I ALT ..	3 723	1 962	1 761	1 634	2 089	806	1 283	1 015	246
JORDBRUK OG SKOGBRUK M.V. ...	681	383	298	325	356	113	243	191	42
FISKE M.V. OG HVALFANGST .....	-	-	-	-	-	-	-	-	-
INDUSTRI M.V. ....	1 621	885	736	629	992	423	569	438	124
BYGGE- OG ANLEGGSVIRKSOMHET .	302	177	125	121	181	70	111	97	14
VAREHANDEL .....	236	97	139	115	121	37	84	68	14
SAMFERDSEL .....	228	131	97	95	133	49	84	71	13
TJENESTFYTFENDE NÆRINGER .....	655	289	366	349	306	114	192	150	39
UOPPGITT NÆRING .....	-	-	-	-	-	-	-	-	-
PENSJON, TRYGD .....	901	326	575	779	122	69	53	29	12
FORMUF, LÅN M.V. ....	74	39	35	56	18	3	15	15	-
STIPEND M.V. ....	30	19	11	27	3	1	2	2	-
UOPPGITT .....	41	15	26	-	41	2	39	18	6

TABELL 3. PERSONER 16 ÅR OG OVER ETTER YRKESAKTIVITET, KJØNN OG ALDER

KJØNN OG ALDER	I ALT	UTEN YRKES- AKTI- VITET	MED YRKESAKTIVITET						
			I ALT	ARBEIDSTID I TIMER				UOPP- GITT	
				UNDER 100	100- 499	500- 999	1 000 OG MER		
							I ALT		AV DISSE: HELDAGS- ARBEID
I ALT .....	3 690	1 711	1 979	10	169	165	1 635	1 339	-
16-19 .....	298	191	107	3	42	16	46	24	-
20-24 .....	332	115	217	2	23	16	176	113	-
25-59 .....	1 991	694	1 297	1	79	85	1 132	969	-
60-66 .....	433	187	246	2	7	17	220	187	-
67-69 .....	154	92	62	2	9	8	43	32	-
70 OG OVER .....	482	432	50	-	9	23	18	14	-
MENN I ALT .....	1 840	385	1 455	7	61	55	1 332	1 145	-
16-19 .....	160	92	68	2	29	12	25	11	-
20-24 .....	193	29	164	2	14	12	136	88	-
25-59 .....	989	51	938	-	8	8	922	834	-
60-66 .....	225	18	207	2	1	6	198	171	-
67-69 .....	65	22	43	1	4	2	36	29	-
70 OG OVER .....	208	173	35	-	5	15	15	12	-
KVINNER I ALT .....	1 850	1 326	524	3	108	110	303	194	-
16-19 I ALT .....	138	99	39	1	13	4	21	13	-
AV DISSE: GIFTE ...	2	2	-	-	-	-	-	-	-
20-24 I ALT .....	139	86	53	-	9	4	40	25	-
AV DISSE: GIFTE ...	70	46	24	-	6	2	16	11	-
25-59 I ALT .....	1 002	643	359	1	71	77	210	135	-
AV DISSE: GIFTE ...	829	581	248	1	67	66	114	66	-
60-66 .....	208	169	39	-	6	11	22	16	-
67-69 .....	89	70	19	1	5	6	7	3	-
70 OG OVER .....	274	259	15	-	4	8	3	2	-

TABELL 4. PERSONER 16 ÅR OG OVER MED MINST 100 ARBEIDSTIMER ETTER YRKESSTATUS, ARBEIDSTID, KJØNN OG NÆRING/YRKESOMRÅDE

NÆRING/YRKESOMRÅDE	AV DISSE:					ARBEIDSTID I TIMER					
	I ALT	SELV-STEN-DIGE		MENN	KVIN-NER	100-999			1 000 OG MER		
		AN-SATTE				I ALT	MENN	KVIN-NER	I ALT	MENN	KVIN-NER
I ALT .....	1 969	1 448	319	1 448	521	334	116	218	1 635	1 332	303
NÆRING											
JØRDBRUK .....	439	52	204	304	135	130	42	88	309	262	47
SKOGBRUK M.V. ....	20	20	-	18	2	4	:	:	16	:	:
FISKE M.V., HVALFANGST	-	-	-	-	-	-	-	-	-	-	-
BERGVFRKSDRIFT M.V. ...	419	419	-	380	39	35	17	18	384	363	21
INDUSTRI .....	259	225	31	241	18	29	22	7	230	219	11
BYGGF- OG ANLEGGSVIRKS.	128	98	28	125	3	7	7	-	121	118	3
KRAFT-, VANNFORS. M.V.	18	18	-	15	3	2	-	2	16	15	1
VAREHANDEL .....	139	119	13	64	75	24	2	22	115	62	53
FINANSINSTITUSJONER ...	18	18	-	8	10	2	-	2	16	8	8
EIENDOMSDRIFT .....	2	1	1	1	1	:	:	:	:	:	:
SJØTRANSPORT .....	18	18	-	16	2	:	1	:	:	15	:
ANNEN SAMFERDSEL .....	85	62	21	70	15	6	1	5	79	69	10
OFF. ADM. OG FØRSVAR ..	93	93	-	78	15	14	8	6	79	70	9
OFF. OG PRIV. TJ.YTING	264	251	10	120	144	57	13	44	207	107	100
LØNT HUSARBEID .....	28	28	-	-	28	8	-	8	20	-	20
ANNEN TJFNESTYTING ...	39	26	11	8	31	13	1	12	26	7	19
UOPPGITT .....	-	-	-	-	-	-	-	-	-	-	-
1											
YRKESOMRÅDE											
TEKNISK, VITENSKAPELIG, HUMANISTISK OG KUNST- NERISK ARBEID I ALT ...	203	196	6	106	97	32	6	26	171	100	71
TEKNISK ARBEID .....	28	28	-	27	1	2	:	:	26	:	:
MEDISINSK ARBEID .....	5	2	3	5	-	-	-	-	5	5	-
SYKEPLEIE- OG ANNET PLEIEARBEID .....	54	53	-	3	51	11	:	:	43	:	:
PEDAGOGISK ARBEID ...	77	77	-	44	33	19	5	14	58	39	19
ADM.- OG FORVALTNINGS- ARR., BEDR.- OG ORGANI- SASJONSLEDFELSE I ALT ..	29	22	7	28	1	:	-	:	:	28	:
OFFENTLIG ADM.- OG FORVALTNINGSARBEID ..	8	8	-	7	1	:	-	:	:	7	:
BEDR. OG ØRG.LEDFELSE	21	14	7	21	-	-	-	-	21	21	-
KONTORARBEID .....	81	76	3	42	39	13	4	9	68	38	30
HANDELSARBEID I ALT ...	104	84	15	46	58	:	1	:	:	45	:
GROSSISTER OG DETALJISTER .....	14	-	14	13	1	:	-	:	:	13	:
HANDELSARB. FKA KONT. OG DETALJHANDELSARB.	87	82	-	30	57	15	1	14	72	29	43
JØRDBRUKS-, SKOGBRUKS- OG FISKARBEID .....	462	73	206	322	140	137	45	92	325	277	48
GRUVE- OG SPRENGNINGS- ARBEID M.M. ....	167	167	-	166	1	8	:	:	159	:	:
TRANSPORT- OG KOMMUNI- KASJONSARBEID I ALT ...	122	101	20	106	16	9	6	3	113	100	13
VEGTRAFIKKARBEID ....	81	61	20	81	-	5	5	-	76	76	-
POST- OG TELEKOM.ARB.	21	20	-	6	15	2	-	2	19	6	13
INDUSTRI-, BYGGE- OG ANLEGG SARBEID I ALT ...	576	519	51	561	15	43	38	5	533	523	10
JERN- OG MET.VAREARB.	140	129	11	140	-	3	3	-	137	137	-
ELEKTROARBEID .....	49	47	2	49	-	4	4	-	45	45	-
TRAFARBEID .....	188	168	18	188	-	12	12	-	176	176	-
NÆRINGSMIDDELARBEID .	16	10	4	11	5	2	-	2	14	11	3
KJEMISK PROSESSAR- BEID, TREFØRDLINGS- OG PAPIRARBEID .....	3	3	-	3	-	1	1	-	2	2	-
LASTE-, LØSSE- OG LAGERARBEID .....	18	17	-	17	1	3	:	:	15	:	:
SERVICEARBEID I ALT ...	175	160	11	21	154	70	1	69	105	20	85
SIVILT OVERVÅKNINGS- OG TRYGGINGSARBEID ..	4	4	-	3	1	1	:	:	3	:	:
HOTELL- OG RESTAU- RANTARBEID, HUSARBEID VAKTMESTER- OG	58	53	4	3	55	16	-	16	42	3	39
RENGJØRINGSARBEID ...	89	87	-	13	76	43	:	:	46	:	:
MILITÆRT ARBEID .....	50	50	-	50	-	7	7	-	43	43	-
UOPPGITT .....	-	-	-	-	-	-	-	-	-	-	-

1 BARE ET UTVALG AV YRKESOMRÅDER ER SPESIFISERT

TABELL 5. PERSONER 16-69 ÅR ETTER YRKESAKTIVITET, KJØNN OG HØYESTE UTDANNING

KJØNN OG HØYESTE UTDANNING	I ALT	UTEN YRKESAKTIVITET, ARBEIDST. UNDER 100 TIMER ELLER UOPPGITT		MED 100 ARBEIDSTIMER ELLER MER					
		AV DISSE:		I ALT	100-499 TIMER		500-999 TIMER		1 000 TIMER OG MER
		I ALT	ELEVER, STU- DENTER		I ALT	AV DISSE: ELEVER, STU- DENTER	I ALT	AV DISSE: ELEVER, STU- DENTER	
I ALT .....	3 208	1 289	227	1 919	160	57	142	33	1 617
MENN I ALT .....	1 632	219	122	1 413	56	41	40	23	1 317
UNGDOMSSKOLENIVÅ, 7-9 ÅR, I ALT ..	1 143	139	54	1 004	22	10	20	6	962
7-ÅRIG FOLKESKOLE .....	668	93	23	575	7	2	8	-	560
ALLMENT FAGFELT ELLERS .....	242	30	23	212	10	4	6	1	196
ADMINISTRASJON OG ØKONOMI .....	48	1	-	47	-	-	-	-	47
INDUSTRI, HÅNDVERK OG TEKNIKK ..	162	13	8	149	5	4	6	5	138
SAMFERDSEL .....	5	-	-	5	-	-	-	-	5
JORDBRUK, SKOGBRUK OG FISKE ....	15	2	-	13	-	-	-	-	13
GYMNASNIVÅ I, 10 ÅR, I ALT .....	257	46	45	211	23	21	8	6	180
ALLMENT FAGFELT .....	128	42	41	86	19	18	6	5	61
ADMINISTRASJON OG ØKONOMI .....	-	-	-	-	-	-	-	-	-
INDUSTRI, HÅNDVERK OG TEKNIKK ..	37	2	2	35	4	3	1	-	30
JORDBRUK, SKOGBRUK OG FISKE ....	78	2	2	76	-	-	1	1	75
TJENESTEFYTING OG FORSVAR .....	11	-	-	11	-	-	-	-	11
GYMNASNIVÅ II,III, 11-12 ÅR, I ALT	127	21	19	106	10	9	6	5	90
ALLMENT FAGFELT .....	50	18	17	32	8	8	4	4	20
ADMINISTRASJON OG ØKONOMI .....	10	-	-	10	-	-	-	-	10
INDUSTRI, HÅNDVERK OG TEKNIKK ..	46	2	2	44	1	-	2	1	41
SAMFERDSEL .....	5	-	-	5	1	1	-	-	4
HELSEVERN .....	-	-	-	-	-	-	-	-	-
JORDBRUK, SKOGBRUK OG FISKE ....	3	-	-	3	-	-	-	-	3
TJENESTEFYTING OG FORSVAR .....	6	1	-	5	-	-	-	-	5
UNIVERSITETS- OG HØGSKOLENIVÅ I, 13-14 ÅR, I ALT .....	54	2	2	52	1	1	3	3	48
UNDERVISNING .....	22	1	1	21	1	1	1	1	19
ADMINISTRASJON, ØKONOMI, SAMFUNNSVITENSKAP OG JUS .....	9	-	-	9	-	-	-	-	9
NATURVITENSKAP OG TEKNIKK .....	22	1	1	21	-	-	2	2	19
UNIVERSITETS-, HØGSKOLENIVÅ II,III OG FORSKERNIVÅ, OVER 14 ÅR, I ALT	42	2	2	40	-	-	3	3	37
UNDERVISNING .....	8	1	1	7	-	-	1	1	6
ADMINISTRASJON, ØKONOMI, SAMFUNNSVITENSKAP OG JUS .....	6	-	-	6	-	-	-	-	6
NATURVITENSKAP OG TEKNIKK .....	11	-	-	11	-	-	-	-	11
UOPPGITT ELLER INGEN UTDANNING ...	9	9	-	-	-	-	-	-	-
KVINNER I ALT .....	1 576	1 070	105	506	104	16	102	10	300
UNGDOMSSKOLENIVÅ, 7-9 ÅR, I ALT ..	1 269	890	55	379	80	6	76	2	223
7-ÅRIG FOLKESKOLE .....	724	538	23	186	40	2	41	-	105
ALLMENT FAGFELT ELLERS .....	237	198	21	89	22	2	21	1	46
ADMINISTRASJON OG ØKONOMI .....	60	30	1	30	5	-	5	-	20
INDUSTRI, HÅNDVERK OG TEKNIKK ..	57	36	7	21	3	2	1	1	17
SAMFERDSEL .....	-	-	-	-	-	-	-	-	-
HELSEVERN .....	9	4	-	5	2	-	-	-	3
TJENESTEFYTING OG FORSVAR .....	126	80	3	46	8	-	8	-	30
GYMNASNIVÅ I, 10 ÅR, I ALT .....	159	100	35	59	8	4	14	4	37
ALLMENT FAGFELT .....	143	92	34	51	4	4	4	4	105
INDUSTRI, HÅNDVERK OG TEKNIKK ..	6	3	1	3	1	-	1	-	4
HELSEVERN .....	3	2	-	1	1	-	1	-	4
GYMNASNIVÅ II,III, 11-12 ÅR, I ALT	61	29	12	32	7	3	5	1	20
ALLMENT FAGFELT .....	33	18	12	15	4	3	1	1	10
ADMINISTRASJON OG ØKONOMI .....	3	1	-	2	-	-	-	-	4
SAMFERDSEL .....	-	-	-	-	-	-	-	-	-
HELSEVERN .....	18	7	-	11	1	-	2	-	8
UNIVERSITETS- OG HØGSKOLENIVÅ I, 13-14 ÅR, I ALT .....	38	9	2	29	7	2	6	3	16
UNDERVISNING .....	24	5	1	19	3	1	4	2	12
ADMINISTRASJON, ØKONOMI, SAMFUNNSVITENSKAP OG JUS .....	5	1	-	4	2	1	1	1	1
UNIVERSITETS-, HØGSKOLENIVÅ II,III OG FORSKERNIVÅ, OVER 14 ÅR, I ALT	5	-	-	5	1	1	-	-	4
ADMINISTRASJON, ØKONOMI, SAMFUNNSVITENSKAP OG JUS .....	-	-	-	-	-	-	-	-	-
UOPPGITT ELLER INGEN UTDANNING ...	44	42	1	2	1	-	1	-	-

1 BARF ET UTVALG AV FAGOMRÅDER ER SPESIFISERT UNDER DE ENKELTE UTDANNINGSNIVÅER

TABELL 6. YRKESAKTIVE, SKOLEELEVER OG STUDENTER 16 ÅR OG OVER ETTER KJØNN OG ARBEIDS-/SKOLE-/STUDIESTED PR. 1. NOVEMBER 1970

ARBEIDS-/SKOLE-/STUDIESTED	I ALT	1			2		
		YRKESAKTIVE			SKOLEELEVER OG STUDENTER		
		I ALT	MENN	KVINNER	I ALT	MENN	KVINNER
I ALT .....	2 113	1 832	1 345	487	281	171	110
I KOMMUNEN .....	1 703	1 599	1 149	450	104	55	49
TRONDHEIM .....	128	64	58	6	64	42	22
ØRKDAL .....	104	50	40	10	54	38	16
OSLO .....	21	4	3	1	17	12	5
ØPPDAL .....	13	12	10	2	1	1	-
KLÆBU .....	6	5	4	1	1	-	1
RANNEBU .....	6	6	3	3	-	-	-
ANDRE KOMMUNER I FYLKET .....	13	7	5	2	6	1	5
ANDRE KOMMUNER UTFENFOR FYLKET .....	51	21	16	5	30	18	12
ANNET STED .....	68	64	57	7	4	4	-

1 FKSKI. PERSONER SOM AVTJENTE VERNEPLIKTSTJENESTE OG YRKESAKTIVE SOM IKKE HAR OPPGITT ARBEIDSTED  
 2 FKSKI. SKOLEELEVER OG STUDENTER SOM IKKE HAR OPPGITT SKOLE-/STUDIESTED

TABELL 7. FAMILIER OG PERSONER ETTER FAMILIETYPPE OG HUSHOLDNINGSTYPE

HUSHOLDNINGSTYPE	I ALT		FAMILIER MED EN PERSON	FAMILIER MED TO ELLER FLERE PERSONER						
	FAMILIER	PERSONER		I ALT		EKTEPAR UGIFTE BARN	EKTEPAR MED UGIFTE BARN		MOR ELLER FAR MED UGIFTE BARN	
				FAMILIER	PERSONER		FAMILIER	PERSONER	FAMILIER	PERSONER
I ALT .....	1 918	4 769	662	1 256	4 107	392	753	3 062	111	261
PRIVATHUSHOLDNING I ALT .....	1 818	4 668	563	1 255	4 105	391	753	3 062	111	261
MED EN FAMILIE .....	1 380	3 855	307	1 073	3 548	334	659	2 692	80	188
MED TO FAMILIER .....	344	679	183	161	496	49	85	335	27	63
MED FLERE FAMILIER .....	94	134	73	21	61	8	9	35	4	10
FELLESHUSHOLDNING .....	96	97	95	1	2	1	-	-	-	-
ANNEN HUSHOLDNING .....	4	4	4	-	-	-	-	-	-	-

TABELL 8. PERSONER 16 ÅR OG OVER MED EGEN BOLIG ETTER ALDER, EKTESKAPELIG STATUS OG KJØNN

EKTESKAPELIG STATUS OG KJØNN	I ALT	ALDER									
		16-19	20-24	25-29	30-39	40-49	50-59	60-69	70-79	80 OG OVER	
		PERSONER 16 ÅR OG OVER I ALT .....	3 690	298	332	228	374	629	760	587	350
AV DISSE: MED EGEN BOLIG .....	2 693	4	80	144	313	561	710	532	279	70	
MENN I ALT .....	1 840	160	193	122	191	309	367	290	153	55	
AV DISSE: MED EGEN BOLIG .....	1 283	-	27	65	153	270	343	267	127	31	
KVINNER I ALT .....	1 850	138	139	106	183	320	393	297	197	77	
AV DISSE: MED EGEN BOLIG .....	1 410	4	53	79	160	291	367	265	152	39	
UGIFTE I ALT .....	1 041	296	228	73	60	97	109	79	64	35	
AV DISSE: MED EGEN BOLIG .....	216	2	4	11	12	38	68	43	27	11	
MENN I ALT .....	607	160	160	52	42	63	54	37	29	10	
AV DISSE: MED EGEN BOLIG .....	117	-	4	9	11	26	32	20	12	3	
KVINNER I ALT .....	434	136	68	21	18	34	55	42	35	25	
AV DISSE: MED EGEN BOLIG .....	99	2	-	2	1	12	36	23	15	8	
GIFTE OG SEPARERTE I ALT .....	2 322	2	104	155	306	520	618	417	173	27	
AV DISSE: MED EGEN BOLIG .....	2 235	2	76	133	296	515	614	410	167	22	
MENN I ALT .....	1 161	-	33	70	147	244	306	241	97	23	
AV DISSE: MED EGEN BOLIG .....	1 120	-	23	56	142	243	305	237	95	19	
KVINNER I ALT .....	1 161	2	71	85	159	276	312	176	76	4	
AV DISSE: MED EGEN BOLIG .....	1 115	2	53	77	154	272	309	173	72	3	
FØR GIFTE I ALT .....	327	-	-	-	8	12	33	91	113	70	
AV DISSE: MED EGEN BOLIG .....	242	-	-	-	5	8	28	79	85	37	
MENN I ALT .....	72	-	-	-	2	2	7	12	27	22	
AV DISSE: MED EGEN BOLIG .....	46	-	-	-	-	1	6	10	20	9	
KVINNER I ALT .....	255	-	-	-	6	10	26	79	86	48	
AV DISSE: MED EGEN BOLIG .....	196	-	-	-	5	7	22	69	65	28	



TABELL 9. HUS, BOLIGER, ROM OG BOSATTE ETTER HUSTYPE

	PERMANENT BOLIGBYGG										PRO- VI- SOR- BO- LIG- BYGG	FOR- RET- NINGS- BYGG M.V.	BYGG FEL- LES- HUS- HOLD- NING	UOPP- GITT HUS- TYPE
	I ALT	I ALT	VÅ- NING- HUS I	FRITT- LIGG- ENDE	ENE- BOLIG I	ANNEN TALT	HORI- SON- DALT	ANNET SMÅHUS	BLOKK	ROM				
			TIL GÅRDS- DRIFT	ENE- BOLIG	REKKE, KJEDE, ATRIUM M.V.	ENE- BOLIG	TO- MANN- BOLIG							
HUS .....	1 338	1 292	310	728	109	-	101	43	1	2	37	7	-	
BOLIGER I ALT ...	1 647	1 569	382	728	109	-	202	128	20	2	50	26	-	
AV DISSF: BEBODDE	1 582	1 510	361	728	109	-	191	104	17	2	48	22	-	
ROM .....	7 863	7 631	2 341	3 641	506	-	791	325	27	3	199	30	-	
BOSATTF .....	4 668	:	1 202	2 267	315	-	516	181	:	:	139	23	-	
BOLIGFR PR. HUS .	1,2	1,2	1,2	1,0	1,0	-	2,0	3,0	20,0	1,0	1,4	3,7	-	
ROM PR. BOLIG ...	5,0	5,1	6,5	5,0	4,6	-	4,1	3,1	1,6	1,5	4,1	1,4	-	
BOSATTE PR. BOLIG	3,0	:	3,3	3,1	2,9	-	2,7	1,7	:	:	2,9	1,0	-	
BOSATTF PR. ROM .	0,6	:	0,5	0,6	0,6	-	0,7	0,6	:	:	0,7	0,8	-	

TABELL 10. BEBODDE BOLIGER ETTER HUSTYPE OG BYGGÅR, OG HUS, ROM OG BOSATTE ETTER HUSETS BYGGÅR

HUSFETS BYGGÅR	BEBODDE BOLIGER										BOSATTE			
	HUS	I PERMANENTE BOLIGBYGG						ROM	BOSATTE	BE- BOD- DE BO- LIG- ER PR. HUS	ROM PR. BO- LIG	PR. BO- LIG	PR. ROM	
		I ALT	I VÅNING- HUS I	I ANDRE ENE- OG TO- MANN- BOLIGER	I BLOKK- ER	I ANDRE BYGG	I FRITTL. OG ENEBOLIGER							
I ALT .....	1 338	1 582	1 510	1 089	404	17	72	7 863	4 668	1,2	5,0	3,0	0,6	
1900 OG FØR ....	249	291	281	266	15	-	10	1 841	959	1,2	6,3	3,3	0,5	
1901-1910 .....	79	90	86	51	35	-	4	447	250	1,1	5,0	2,8	0,6	
1911-1920 .....	233	269	257	152	105	-	12	1 187	759	1,2	4,4	2,8	0,6	
1921-1930 .....	99	130	118	85	33	-	12	555	351	1,3	4,3	2,7	0,6	
1931-1940 .....	154	178	172	116	56	-	6	879	473	1,2	4,9	2,7	0,5	
1941-1945 .....	22	27	21	16	5	-	6	125	73	1,2	4,6	2,7	0,6	
1946-1950 .....	89	135	133	66	50	17	2	550	334	1,5	4,1	2,5	0,6	
1951-1960 .....	273	318	307	207	100	-	11	1 576	972	1,2	5,0	3,1	0,6	
1961-1970 .....	136	140	131	126	5	-	9	676	485	1,0	4,8	3,5	0,7	
UOPPGITT .....	4	4	4	4	-	-	-	27	12	1,0	6,8	3,0	0,4	

TABELL 11. BEBODDE BOLIGER ETTER HUSTYPE OG TALLET PÅ ROM, OG BOSATTE ETTER TALLET PÅ ROM I BOLIGEN

TALLET PÅ ROM, FASKI, KJØKKEN	BEBODDE BOLIGER						BOSATTE		
	I ALT	I PERMANENTE BOLIGBYGG				I BLOKKER	I ANDRE BYGG	I ALT	PR. ROM
		I ALT	I VÅNINGSHUS I TILKN. TIL GÅRDSDRIFT OG I FRITTL. ENEBOLIGER	I ANDRE ENE- OG TOMANN- BOLIGER OG SMÅHUS	I BLOKKER				
I ALT .....	1 582	1 510	1 089	404	17	72	4 668	0,6	
0 ROM ELLER UOPPGITT ..	-	-	-	-	-	-	-	-	
1 ROM I ALT .....	118	96	36	45	15	22	176	0,9	
MED KJØKKEN I ALT ...	95	87	35	37	15	8	153	0,9	
UNDER 6 KVM. ....	22	19	6	4	9	3	30	1,4	
6 KVM. OG MER .....	73	68	29	33	6	5	123	0,8	
UTEN KJØKKEN .....	23	9	1	8	-	14	23	1,0	
2 ROM I ALT .....	186	167	71	94	2	19	357	0,7	
MED KJØKKEN .....	183	165	70	93	2	18	354	0,7	
UTEN KJØKKEN .....	3	2	1	1	-	1	3	0,5	
3 ROM .....	393	376	245	131	-	17	1 056	0,7	
4 ROM .....	383	375	292	83	-	8	1 272	0,7	
5 ROM .....	232	231	199	32	-	1	778	0,6	
6 ROM .....	123	120	106	14	-	3	433	0,5	
7 ROM .....	54	54	49	5	-	-	192	0,4	
8 ROM OG MER .....	93	91	91	-	-	2	404	0,4	

TABELL 12. BEBODDE BOLIGER, ROM OG BOSATTE ETTER BOLIGTETTHET

	I ALT	BOSATTE PR. ROM, INKL. KJØKKEN PÅ 6 KVM. OG MER									0 ROM ELLER UOPP- GITT
		UNDER 0,25	0,25- 0,49	0,50- 0,74	0,75- 0,99	1,00- 1,24	1,25- 1,49	1,50- 1,74	1,75- 1,99	2,00 OG MER	
		BEBODDE BOLIGER .....	1 582	80	439	523	204	243	51	22	
ROM .....	7 863	536	2 542	2 512	1 014	940	197	77	12	33	-
BOSATTE .....	4 668	94	891	1 442	798	968	256	120	21	78	-
ROM PR. BOLIG .....	5,0	6,7	5,8	4,8	5,0	3,9	3,9	3,5	4,0	1,9	-
BOSATTE PR. BOLIG .....	3,0	1,2	2,0	2,8	3,9	4,0	5,0	5,5	7,0	4,6	-

TABELL 13. BEBODDE BOLIGER, ROM OG BOSATTE ETTER BOLIGENS UTSTYR

	I ALT	INNLAGT VANN I HUSET								IKKE INN- LAGT VANN I HUSET	UOPP- GITT	
		EGET WC		FELLES WC		EGET ELLER FELLES WC OG UTEN BAD		UTEN WC				
		I ALT	I ALT	EGET BAD	FELLES BAD	EGET BAD	FELLES BAD	EGET FELLES BAD	UTEN FELLES BAD			UTEN BAD
ROM .....	7 863	7 812	4 776	117	24	173	503	506	1 713	51	-	
BOSATTE .....	4 668	4 644	2 878	75	14	99	277	269	1 032	24	-	
ROM PR. BOLIG .....	5,0	5,0	5,4	3,1	3,4	2,7	4,2	6,0	4,8	3,2	-	
BOSATTE PR. BOLIG .....	3,0	3,0	3,2	2,0	2,0	1,5	2,3	3,2	2,9	1,5	-	
BOSATTE PR. ROM .....	0,6	0,6	0,6	0,6	0,6	0,6	0,6	0,5	0,6	0,5	-	

TABELL 14. BEBODDE BOLIGER, ROM OG BOSATTE ETTER EIER-/LEIERFORHOLDET TIL BOLIGEN

	I ALT	BOLIGINNEHAVEREN DISPONERER BOLIGEN SOM							TJEN- ESTE- ELLER FOR- PAK- TER- BOLIG	UOPP- GITT	
		EIER	LEIEBOER								
			MED AKSJE/ANDEL			UTEN AKSJE/ANDEL					
			I ALT	MED INN- SKOTT	UTEN INN- SKOTT	I ALT	MED INN- SKOTT	UTEN INN- SKOTT			
BEBODDE BOLIGER ...	1 582	935	559	16	15	1	543	2	541	88	-
ROM .....	7 863	5 270	2 179	30	23	7	2 149	7	2 142	414	-
BOSATTE .....	4 668	2 981	1 433	21	:	:	1 412	:	:	254	-
ROM PR. BOLIG .....	5,0	5,6	3,9	1,9	1,5	7,0	4,0	3,5	4,0	4,7	-
BOSATTE PR. BOLIG .....	3,0	3,2	2,6	1,3	:	:	2,6	:	:	2,9	-
BOSATTE PR. ROM ...	0,6	0,6	0,7	0,7	:	:	0,7	:	:	0,6	-

TABELL 15. FOLKEMENGDEN ETTER ALDER, KJØNN OG TELLINGSKRETS

TELLINGSKRETS OG KJØNN	I ALT	ALDER									
		UNDER 7	7-15	16-19	20-24	25-29	30-39	40-49	50-59	60-69	70 OG OVER
KOMMUNEN I ALT .....	4 769	440	639	298	332	228	374	629	760	587	482
MENN I ALT .....	2 361	218	303	160	193	122	191	309	367	290	208
UGIFTE .....	1 128	218	303	160	160	52	42	63	54	37	39
GIFTE OG SEPARERTE ....	1 161	-	-	-	33	70	147	244	306	241	120
FØR GIFTE .....	72	-	-	-	-	-	2	2	7	12	49
KVINNER I ALT .....	2 408	222	336	138	139	106	183	320	393	297	274
UGIFTE .....	992	222	336	136	68	21	18	34	55	42	60
GIFTE OG SEPARERTE ....	1 161	-	-	2	71	85	159	276	312	176	80
FØR GIFTE .....	255	-	-	-	-	-	6	10	26	79	134
TETTBYGDE KRETSE I ALT ...	1 942	155	261	131	146	66	137	286	355	246	159
MENN .....	953	82	121	75	90	39	69	127	175	116	59
KVINNER .....	989	73	140	56	56	27	68	159	180	130	100
01 I ØKKEN VERK .....	1 942	155	261	131	146	66	137	286	355	246	159
MENN .....	953	82	121	75	90	39	69	127	175	116	59
KVINNER .....	989	73	140	56	56	27	68	159	180	130	100
SPRØDTBYGDE KRETSE I ALT .	2 823	285	378	167	186	162	236	343	405	339	322
MENN .....	1 407	136	182	85	103	83	121	182	192	174	149
KVINNER .....	1 416	149	196	82	83	79	115	161	213	165	173
02 LØPTSHUS .....	162	17	13	9	16	8	15	12	29	25	18
MENN .....	83	9	7	2	11	5	7	7	13	14	8
KVINNER .....	79	8	6	7	5	3	8	5	16	11	10
03 LANGSET .....	209	15	33	7	9	13	14	34	30	28	26
MENN .....	102	5	15	4	5	8	5	19	15	12	14
KVINNER .....	107	10	18	3	4	5	9	15	15	16	12
04 LAKSØYBYGDA .....	88	9	9	3	4	4	6	13	13	15	12
MENN .....	44	3	2	3	3	2	6	9	9	7	7
KVINNER .....	44	6	7	1	1	1	4	7	4	8	5
05 ESPÅS .....	286	19	37	26	14	18	27	35	34	42	34
MENN .....	143	10	19	9	7	12	13	20	13	26	14
KVINNER .....	143	9	18	17	7	6	14	15	21	16	20
06 SØLFM .....	263	24	47	14	14	17	24	37	44	25	17
MENN .....	144	14	29	9	8	9	15	16	23	13	8
KVINNER .....	119	10	18	5	6	8	9	21	21	12	9
07 LO .....	158	18	22	12	15	2	14	14	15	27	19
MENN .....	78	7	12	6	9	1	7	7	8	14	7
KVINNER .....	80	11	10	6	6	1	7	7	7	13	12
09 GRØTTF .....	774	82	86	57	57	45	69	79	118	83	98
MENN .....	360	44	37	30	30	18	37	35	52	37	40
KVINNER .....	414	38	49	27	27	27	32	44	66	46	58
10 HILSTAD .....	150	20	15	4	9	16	7	19	21	25	14
MENN .....	76	10	5	2	3	8	4	13	9	16	6
KVINNER .....	74	10	10	2	6	8	3	6	12	9	8
11 Å .....	335	43	50	17	21	17	32	45	44	26	40
MENN .....	176	17	23	14	10	10	15	30	23	12	22
KVINNER .....	159	26	27	3	11	7	17	15	21	14	18
12 LUND .....	202	16	39	10	14	12	15	30	24	28	14
MENN .....	105	4	22	4	11	5	8	17	12	14	8
KVINNER .....	97	12	17	6	3	7	7	13	12	14	6
13 FOSS .....	196	22	27	8	13	10	13	25	33	15	30
MENN .....	96	13	11	3	6	4	8	12	15	9	15
KVINNER .....	100	9	16	5	7	6	5	13	18	6	15
UTEN FAST BØPEL I ALT .....	4	-	-	-	-	-	1	-	-	2	1
MENN .....	1	-	-	-	-	-	1	-	-	-	-
KVINNER .....	3	-	-	-	-	-	-	-	-	2	1

TABELL 16. PERSONER 16 ÅR OG OVER ETTER VIKTIGSTE KILDE TIL LIVSOPPHOLD, NÆRING, KJØNN OG TELLINGSKRETS

## VIKTIGSTE KILDE TIL LIVSOPPHOLD

## INNTEKT AV EGET ARBEID

TELLINGSKRETS OG KJØNN	I ALT	NÆRING								PEN- SJON, TRYGD	FOR- MUE, LÅN, STI- PEND M.V.	HUSAR- BEID I HJEM- MET, FORSØR- GET	
		I ALT	JORD- SKOG- BRUK, FISKE M.V., HVAL- FANGST	INDU- STRI M.V., BYGGE- OG ANL. VIRK- SØMHET	VARE- HANDEL	SAM- FERD- SEL	TJEN- ESTE- YTENDE NÆR- INGER	UOPP- GITT					
KOMMUNEN I ALT .....	3 690	1 634	325	750	115	95	349	-	779	83	1 194		
MENN .....	1 840	1 331	278	714	62	84	193	-	300	51	158		
KVINNER .....	1 850	303	47	36	53	11	156	-	479	32	1 036		
TETTRYGDE KRETSE I ALT ...	1 526	663	8	415	59	38	143	-	281	41	541		
MENN .....	750	546	7	391	30	35	83	-	97	28	79		
KVINNER .....	776	117	1	24	29	3	60	-	184	13	462		
01 LØKKEN VERK .....	1 526	663	8	415	59	38	143	-	281	41	541		
MENN .....	750	546	7	391	30	35	83	-	97	28	79		
KVINNER .....	776	117	1	24	29	3	60	-	184	13	462		
SPRØDTRYGDE KRETSE I ALT .	2 160	971	317	335	56	57	206	-	494	42	653		
MENN .....	1 089	765	271	323	32	49	110	-	202	23	79		
KVINNER .....	1 071	186	46	12	24	8	96	-	292	19	574		
02 LØFTSHUS .....	132	66	26	20	3	6	11	-	25	3	38		
MENN .....	67	55	21	20	3	6	5	-	9	1	2		
KVINNER .....	65	11	5	-	-	-	6	-	16	2	36		
03 LANGSFT .....	161	66	19	31	5	2	9	-	39	2	54		
MENN .....	82	59	17	31	4	2	5	-	18	2	3		
KVINNER .....	79	7	2	-	1	-	4	-	21	-	51		
04 I ÅKSØYBYGDA .....	70	43	36	4	-	1	2	-	19	-	8		
MENN .....	39	30	23	4	-	1	2	-	9	-	-		
KVINNER .....	31	13	13	-	-	-	-	-	10	-	8		
05 ESPÅS .....	230	103	33	39	5	8	18	-	50	8	69		
MENN .....	114	83	31	37	3	6	6	-	20	6	5		
KVINNER .....	116	20	2	2	2	2	12	-	30	2	64		
06 SØLFM .....	192	101	22	48	4	7	20	-	28	3	60		
MENN .....	101	79	17	45	1	5	11	-	11	1	10		
KVINNER .....	91	22	5	3	3	2	9	-	17	2	50		
07 LO .....	118	49	21	12	2	4	10	-	23	5	41		
MENN .....	59	41	20	12	-	4	5	-	8	2	8		
KVINNER .....	59	8	1	-	2	-	5	-	15	3	33		
09 GRØTTE .....	606	248	40	71	17	16	104	-	175	7	176		
MENN .....	279	184	35	66	11	15	57	-	65	3	27		
KVINNER .....	327	64	5	5	6	1	47	-	110	4	149		
10 HILSTAD .....	115	53	24	18	3	3	5	-	27	-	35		
MENN .....	61	46	22	18	-	3	3	-	13	-	2		
KVINNER .....	54	7	2	-	3	-	2	-	14	-	33		
11 Å .....	242	113	46	40	4	8	15	-	47	6	76		
MENN .....	136	96	39	40	4	5	8	-	20	4	16		
KVINNER .....	106	17	7	-	-	3	7	-	27	2	60		
12 LUND .....	147	70	32	24	6	1	7	-	23	5	49		
MENN .....	79	62	29	23	3	1	6	-	11	3	3		
KVINNER .....	68	8	3	1	3	-	1	-	12	2	46		
13 FØSS .....	147	59	18	28	7	1	5	-	38	3	47		
MENN .....	72	50	17	27	3	1	2	-	18	1	3		
KVINNER .....	75	9	1	1	4	-	3	-	20	2	44		
UTEN FAST BOPEL I ALT .....	4	-	-	-	-	-	-	-	4	-	-		
MENN .....	1	-	-	-	-	-	-	-	1	-	-		
KVINNER .....	3	-	-	-	-	-	-	-	3	-	-		

TABELL 17. HOVEDTALL FOR HUS OG BEBODDE BOLIGER I DE ENKELTE TELLINGSKRETSE

TELLINGSKRETSE	HUS				BEBODDE BOLIGER							BO-SAT- TE PR. ROM
	I ALT	AV DISSE:			I ALT	AV DISSE MED:						
		VÅN.HUS TILKN. GÅRDS- DRIFT. FRITTL. ENEBOL.	BYGGEÅR			INNLAGT VANN I HUSET	EGET WC OG EGET BAD	WC OG BAD ELLERS	EGET ELLER FELLES WC OG UTEN BAD	EGET ELLER FELLES BAD OG UTEN WC		
KOMMUNEN I ALT .....	1 338	1 038	362	136	1 582	1 566	891	110	120	85	0,6	
TFTTBYGDE KRETSE I ALT ...	565	363	146	23	694	692	433	59	77	9	0,6	
01 LØKKEN VERK .....	565	363	146	23	694	692	433	59	77	9	0,6	
SPREDBYGDE KRETSE I ALT .	773	675	216	113	888	874	458	51	43	76	0,6	
02 LØFTSHUS .....	54	53	12	5	56	55	22	-	1	4	0,5	
03 LANGSET .....	64	56	26	5	73	73	39	8	4	7	0,5	
04 LAKSØYBYGDA .....	30	29	5	3	32	31	10	1	3	3	0,5	
05 FSPÅS .....	80	67	25	5	95	94	40	4	11	5	0,6	
06 SOLEM .....	71	61	30	13	80	79	54	3	-	9	0,6	
07 LØ .....	42	39	8	3	48	47	29	1	3	5	0,5	
09 GRØTTE .....	185	145	63	43	234	233	135	24	15	17	0,6	
10 HILSTAD .....	43	37	5	3	47	42	14	3	1	6	0,5	
11 Å .....	92	78	22	11	104	103	52	3	3	10	0,6	
12 LUND .....	51	51	7	11	55	54	30	3	1	3	0,6	
13 FOSS .....	61	59	13	11	64	63	33	1	1	7	0,7	

## KRETSFORTEGNELSE

Krets- nr.	Navnet på kretsen	Krets- type <sup>1)</sup>	Omfang (Eiendommer med bebodde hus)
0	Uten fast bopel	0	..
1	Løkken verk	T	Se vedlegg 3.
2	Løftshus	S	Gnr. 22-26, 33, 34, 36-38, 42, 45, 58, 62, 65 og 66, gnr. 67 bnr. 2, gnr. 68 bnr. 2-4, gnr. 69 bnr. 2, 7, 12, 17 og 18, gnr. 76 bnr. 3 og 17. Unntatt bnr. under krets 1.
3	Langset	S	Gnr. 1 bnr. 1, gnr. 2 bnr. 1 Moen og 12, gnr. 178 bnr. 1, 8-23, 25, 26, 30 og 31, gnr. 179-186.
4	Laksøybygda	S	Gnr. 187-189, 191, 196 og 198-206.
5	Espås	S	Gnr. 162-165, 167-172, 174-177, gnr. 178 bnr. 3 og 4.
6	Solem	S	Gnr. 151-159.
7	Lo	S	Gnr. 2 bnr. 1 Bergtun, gnr. 3, 4, 6-11, 13, gnr. 14 bnr. 1, 2 og 7, gnr. 15, gnr. 76 bnr. 14, 15, 22 og 24.
9	Grøtte	S	Gnr. 14 bnr. 5, gnr. 16-21, gnr. 67 bnr. 1, 5-8, 10, 11 og 13, gnr. 68 bnr. 1, 4 og 14, gnr. 69 bnr. 1 og 16, gnr. 70-75, gnr. 76 bnr. 1, 5, 9-12, 14, 18, 20, 23, 25-27, 31, 32, 36 og 37, gnr. 77-78, gnr. 79 bnr. 7 og 8, gnr. 80, gnr. 81 bnr. 3 og 4, gnr. 143, gnr. 144 bnr. 1-5, gnr. 145-150. Unntatt bnr. under krets 1.
10	Hilstad	S	Gnr. 132-143, gnr. 144 bnr. 4.
11	Å	S	Gnr. 110-116, 125-130.
12	Lund	S	Gnr. 79 bnr. 1 og 6, gnr. 81 bnr. 1, gnr. 82-90, gnr. 91 bnr. 1-4, 7, 12 og 13, gnr. 92 bnr. 1-3 og 7, gnr. 93-95, gnr. 100 bnr. 21, gnr. 105 bnr. 11.
13	Foss	S	Gnr. 91 bnr. 8, gnr. 92 bnr. 4, gnr. 96-99, gnr. 100 bnr. 1, 5-9, 14, 16, 25 og 26, gnr. 101-104, gnr. 105 bnr. 1, 3, 4, 8 og 9, gnr. 106-109.

1) T = Tettbygd krets. S = Spredtbygd krets.

## 1636 MELDAL

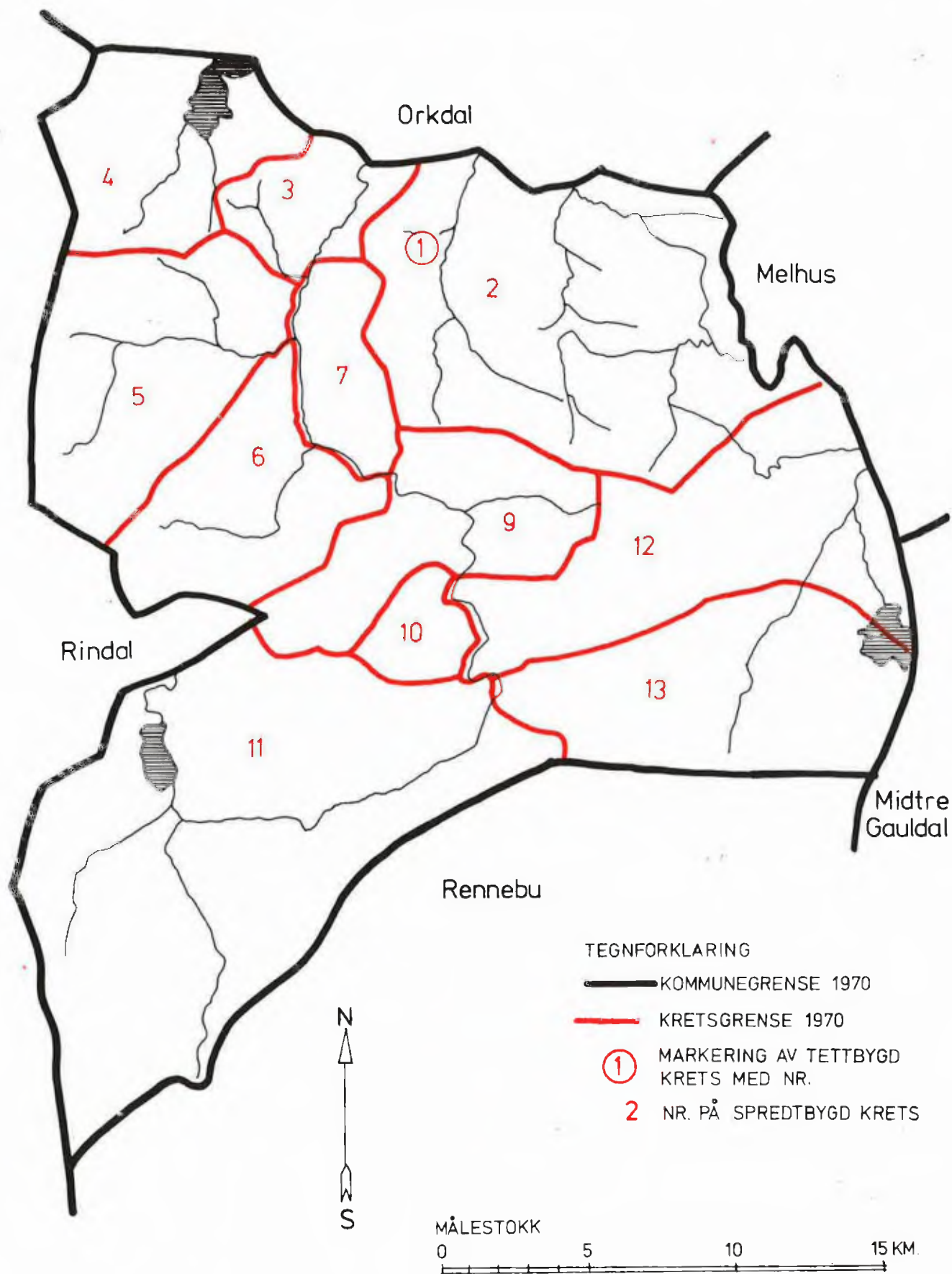

# 1636 MELDAL

## TETTBYGD KRETS

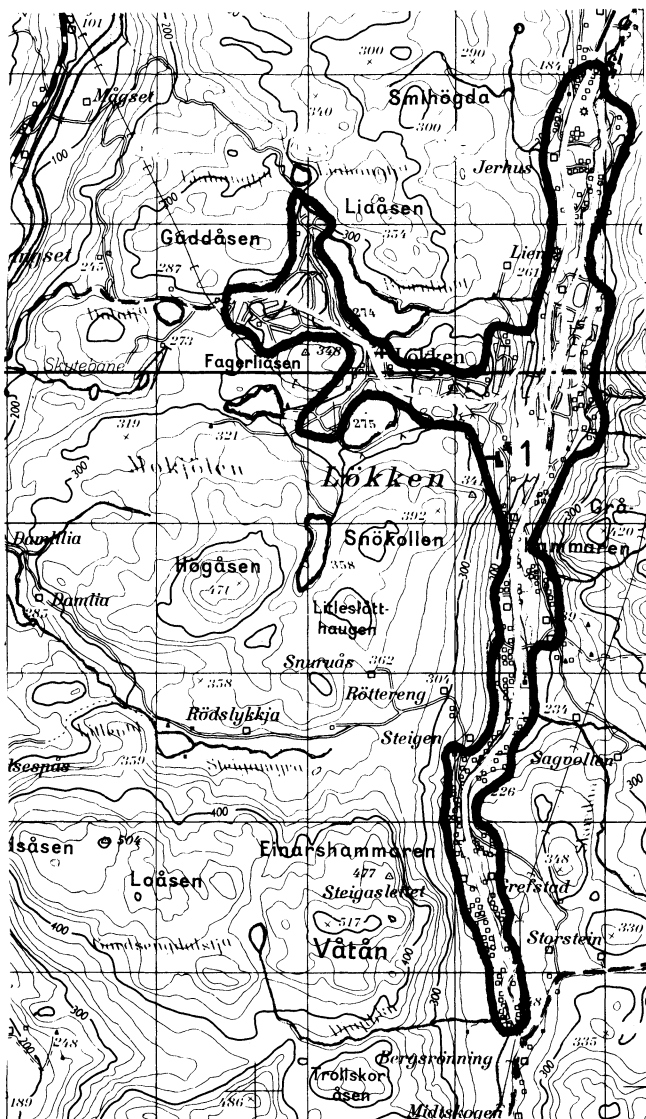

### TEGNFORKLARING

**————** KRETSGRENSE 1970

**1** NR. PÅ TETTBYGD KRETS



MÅLESTOKK 1: 50 000

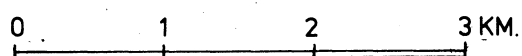

Med samtykke fra Norges Geografiske Oppmåling er N G O's kartmateriale brukt som kartgrunnlag.