

STATISTISKE KOMMUNEHEFTER

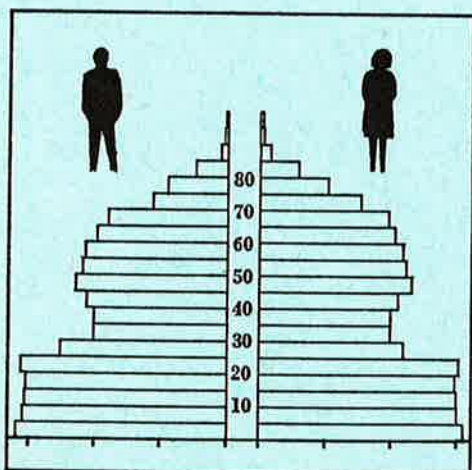

FOLKE- OG BOLIGTELLING

1. NOVEMBER 1970

0221 **AURSKOG-HØLAND**

STATISTISK SENTRALBYRÅ
OSLO

STATISTISKE KOMMUNEHEFTER



FOLKE- OG BOLIGTELLING
1. NOVEMBER 1970

0221 AURSKOG - HØLAND

STATISTISK SENTRALBYRÅ
OSLO 1972



FORORD

Den første statistikken utarbeidd på grunnlag av oppgaver til folketellingen i 1970, ble publisert i desember 1971 i heftet "Folkemengden etter alder og ekteskadelig status, 31. desember 1970".

I serien Statistiske kommunehefter legger Statistisk Sentralbyrå fram de viktigste resultater fra Folke- og bolig telling 1970 for hver enkelt kommune. Heftene vil bli utgitt fra midten av 1972 til siste halvdel av 1973. Da kontrollen av tellingsoppgavene ikke er avsluttet når kommuneheftene utarbeides, er tallene i disse heftene foreløpige.

Endelige tall for hele landet vil bli publisert i 6 hefter som ventes å bli utgitt i 1974. Disse publikasjonene vil også inneholde tabeller med geografiske fordelinger. I tillegg til de tabellene som blir trykt, vil det bli utarbeidd tabeller med mer detaljert statistikk. På grunnlag av tellingsresultatene vil det videre bli utarbeidd et bosettingskart og flere større spesialartikler.

Professor Hallstein Myklebost, Geografisk Institutt, Universitetet i Oslo, har vært Byråets konsulent i arbeidet med kretsinnndelingen.

Statistisk Sentralbyrå, Oslo, 2. mai 1972

Petter Jakob Bjerve

Einar Jensen

[Faint, illegible text at the top of the page, possibly a header or introductory paragraph.]

[Faint, illegible text in the middle section of the page, appearing to be the main body of the document.]

[Faint, illegible text in the lower middle section of the page.]

[Faint, illegible text in the lower section of the page.]

[Faint, illegible text at the bottom of the page, possibly a footer or concluding paragraph.]

INNHold

	Side
Prinsipper og definisjoner	7
1. Omfanget av Folke- og bolig telling 1970	7
2. Definisjon av personkjennemerker	7
3. Definisjon av familie- og husholdningstype	10
4. Definisjon av hus og bolig og hus- og boligkjennemerker	11
5. Inndelingen i tellingskretser	13
6. Merknader til tabell 1	14
Ta b e l l e r	
1. Folkemengden ved folketellingene 1801-1970	16
2. Folkemengden etter kjønn og inntektstakernes viktigste kilde til livsopphold og næring ...	16
3. Personer 16 år og over etter yrkesaktivitet, kjønn og alder	16
4. Personer 16 år og over med minst 100 arbeidstimer etter yrkesstatus, arbeidstid, kjønn og næring/yrkesområde	17
5. Personer 16-69 år etter yrkesaktivitet, kjønn og høyeste utdanning	18
6. Yrkesaktive, skoleelever og studenter 16 år og over etter kjønn og arbeids-/skole-/studie- sted pr. 1. november 1970	19
7. Familier og personer etter familietype og husholdningstype	19
8. Personer 16 år og over med egen bolig etter alder, ekteskapelig status og kjønn	19
9. Hus, boliger, rom og bosatte etter hustype	20
10. Beboede boliger etter hustype og byggeår, og hus, rom og bosatte etter husets byggeår	20
11. Beboede boliger etter hustype og tallet på rom, og bosatte etter tallet på rom i boligen .	20
12. Beboede boliger, rom og bosatte etter bolig tetthet	21
13. Beboede boliger, rom og bosatte etter boligens utstyr	21
14. Beboede boliger, rom og bosatte etter eier-/leierforholdet til boligen	21
15. Folkemengden etter alder, kjønn og tellingskrets	22
16. Personer 16 år og over etter viktigste kilde til livsopphold, næring, kjønn og tellings- krets	24
17. Hovedtall for hus og beboede boliger i de enkelte tellingskretser	26
V e d l e g g	
1 a. Kretsfortegnelse	29
1 b. Inndelingen i sogn pr. 1. november 1970	30
1 c. Oversikt over endringene i kommuneinndelingen mellom tellingen i 1960 og tellingen i 1970	30
2. Kartskisse over kretsinnndelingen	31
3. Oversiktskart over tettbygde kretser	33

S t a n d a r d t e g n

- .. Oppgave mangler
- : Tall kan ikke offentliggjøres
- Null

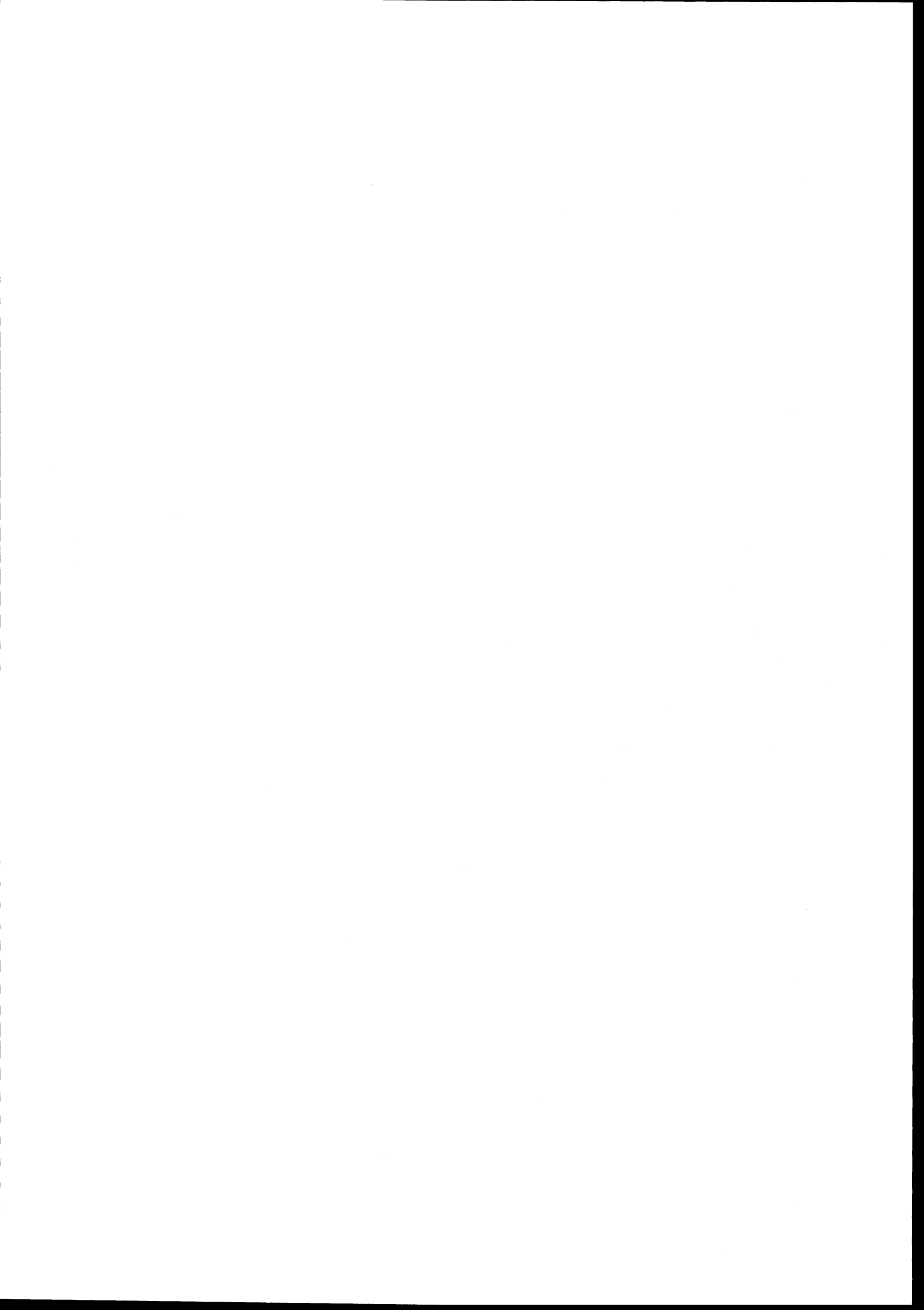

PRINSIPPER OG DEFINISJONER

1. OMFANGET AV FOLKE- OG BOLIGTELLING 1970

Folketellingen omfatter alle personer (også utenlandske statsborgere) som ifølge Forskrifter av 20. januar 1970 om ordningen og føringen av folkeregistrene, var registrert som bosatt i Norge på tellingstidspunktet den 1. november 1970.

I boligteellingen har en med alle hus og privatboliger (privatleiligheter m.v.) hvor minst én person var registrert bosatt den 1. november 1970. Hus og boliger som var ubebodd eller som var bebodd bare av midlertidig tilstedeværende (f.eks. ugifte personer som oppholdt seg utenom foreldrenes hjem på grunn av studier), omfattes således ikke av tellingen. Heller ikke er boliger for forpleide i aldershjem, pleiehjem og barnehjem og for losjerende i pensjonater, hoteller o.l. med. Hus hvor alle eller en del av de registrert bosatte var forpleide eller losjerende, er derimot inkludert.

I avsnitt 2 er det gjort nærmere rede for bostedsbegrepet (det sted som en person skal regnes som bosatt) og i avsnitt 4 for hus- og boligbegrepet.

2. DEFINISJON AV PERSONKJENNERKER

Når ikke annet er nevnt, refererer personopplysningene seg til den 1. november 1970.

Bosted

Den enkelte person er i tellingen regnet å ha sitt bosted i den kommune og i den bolig hvor vedkommende var registrert som bosatt den 1. november 1970 ifølge forskriftene om ordningen og føringen av folkeregistrene. Hovedregelen er her at en person skal registreres som bosatt der hvor vedkommende regelmessig tar sin døgnhvile. De viktigste registreringsreglene er ellers:

Bostedsforhold	Skal registreres som bosatt i
Gift person som p.g.a. arbeid, studier, avtjening av verneplikt e.l. oppholder seg utenom ektefellenes felles bolig	Ektefellenes felles bolig
Ugift person som p.g.a. studier, skolegang eller avtjening av verneplikt oppholder seg utenom foreldrenes/forsørgers bolig	Foreldrenes/forsørgers bolig
Ugift person med eget arbeid og som vanligvis ikke bor hos foreldre/forsørgere	Boligen der personen vanligvis bor
Person som p.g.a. ferie, besøk hos kjente, forretningsreise e.l. er fraværende fra boligen der vedkommende vanligvis bor	Boligen der personen vanligvis bor
Person som er forpleid i barnehjem, aldershjem, pleiehjem eller er satt bort i privat pleie	Barnehjemmet, aldershjemmet, pleiehjemmet eller boligen hvor personen er i pleie. (På grunn av registreringsvanker er imidlertid en del personer som var anbrakt i pleiehjem, registrert som bosatt i privatbolig på tellingstidspunktet.)
Person som er innlagt på sykehus eller anbrakt på arbeidsskole, arbeidsanstalt eller i fengsel	Boligen der personen var bosatt før innleggelsen eller anbringelsen

Personer som ikke kan henføres til en bestemt bolig, er regnet til gruppen "Uten fast bopel". Av registreringstekniske grunner har en imidlertid i tellingen også måttet ta med enkelte personer med fast bosted i denne gruppen. Personer uten fast bopel er som regel registrert som bosatt i den kommunen hvor de sist hadde fast bosted.

I det følgende er begrepet "Bosatt" brukt i samme betydning som begrepet "Registrert bosatt".

Det er ikke som ved tidligere tellinger, hentet inn opplysninger om midlertidig bosted. Fra 1970-tellingen kan det derfor ikke gis oppgaver over den tilstedeværende befolkning.

Alder

I fordelingene etter alder er den enkelte person gruppert etter alder pr. 31. desember 1970 (1970 minus fødselsår), og ikke som ved tidligere tellinger etter alder på tellingstidspunktet.

Ekteskapelig status

Det er brukt fire hovedgrupperinger etter ekteskapelig status, nemlig ugifte, gifte, separerte og før gifte. Som før gifte er regnet skilte, enker og enkemenn.

Utdanning

Opgavene over utdanning omfatter enkeltutdanninger på heltid av minst 5 måneders normal varighet og deltidsutdanninger av tilsvarende varighet. For personer med flere enkeltutdanninger, er den utdanning som har lengst samlet varighet (normal varighet av enkeltutdanningen tillagt varigheten av den forutdanning som kreves) regnet som høyeste utdanning. Av utdanninger med lik samlet varighet, er den som antas å være av størst yrkesmessig betydning, oppfattet som personens høyeste utdanning. Klassifiseringen er i samsvar med Standard for utdanningsgruppering (Statistisk Sentralbyrås Håndbøker, nr. 28). I tellingen er det imidlertid foretatt følgende tre-deling av standardens gymnasnivå (samlet utdanningsvarighet 10-12 år):

1. Utdanning på gymnasnivå I (10 år)
2. Utdanning på gymnasnivå II (11 år)
3. Utdanning på gymnasnivå III (12 år)

Videre er utvidet grunnskoleutdanning (10. frivillig år) i tellingen gruppert sammen med 9-årig grunnskole, mens den er skilt ut som egen gruppe under gymnasnivå i Standard for utdanningsgruppering.

Yrkesaktivitet

Som yrkesaktivitet er regnet alt arbeid mot vederlag, enten i form av lønn, inntekt av egen bedrift, naturalier e.l., inklusive arbeid som familiemedlem uten fast lønn i familiebedrift (f.eks. gårdsbruk, forretning m.v.), vernepliktstjeneste og tilsvarende pliktstjeneste, men eksklusive husarbeid for egen familie.

I gruppen "Med yrkesaktivitet" er tatt med alle personer 16 år og over som utførte yrkesaktivitet i hele eller en del av perioden 1. november 1969 - 31. oktober 1970, også personer som begynte eller sluttet i arbeidslivet i denne perioden, deltidsarbeidere og elever og studenter som hadde hatt feriearbeid.

I tidligere tellinger er personer med inntekt av egen yrkesaktivitet som viktigste kilde til livsopphold, regnet til yrkesbefolkningen (personer med yrke). I disse tellingene avviker imidlertid definisjonen av yrkesaktivitet på enkelte punkter fra definisjonen som er gitt ovenfor. I 1970-tellingen er ikke en bestemt gruppe av personer regnet som yrkesbefolkning. Det er imidlertid gitt fordelinger etter viktigste kilde til livsopphold og etter arbeidstid.

Viktigste kilde til livsopphold

Personer 16 år og over er gruppert etter den kilde til livsopphold som var viktigst de siste 12 månedene før tellingstidspunktet.

Med inntekt av eget arbeid er ment inntekt av egen yrkesaktivitet.

"Pensjon, trygd" omfatter syketrygd, arbeidsløshetsstrygd, forsørgertrygd, uføretrygd, alderstrygd, yrkesskadetrygd, krigspensjon, bedriftspensjon o.l. Ektefeller som hadde hver sin pensjon som viktigste kilde til livsopphold, er begge gruppert under denne kilden til livsopphold. I disse tilfellene er således ikke den ene ektefellen regnet som forsørget eller å ha husarbeid i hjemmet som viktigste kilde til livsopphold.

Som formue, lån m.v. er også regnet føderåd, leieinntekt, forpaktningssinntekt, annen formuesinntekt og utbetalinger i samband med livsforsikring eller individuell pensjonsforsikring.

"Stipend m.v." omfatter foruten stipend, underhold fra andre enn privatpersoner (f.eks. stønader fra det offentlige, institusjoner eller bedrifter), unntatt pensjon og trygd.

I gruppen "Husarbeid i hjemmet, forsørget" er tatt med alle personer som ikke hadde en av kildene som er spesifisert foran, som den viktigste kilde til livsopphold.

Inntektstaker/Ikke-inntektstaker

Som inntektstakere er regnet personer 16 år og over med inntekt av eget arbeid; pensjon, trygd m.v.; formue, lån m.v. eller stipend m.v. som viktigste kilde til livsopphold. Tilsvarende er som ikke-inntektstakere regnet alle personer under 16 år og personer 16 år og over som under viktigste kilde til livsopphold er gruppert på "Husarbeid i hjemmet, forsørget". Husmødre som ikke var inntektstakere, er skilt ut som egen gruppe. Denne gruppen omfatter gifte kvinner 16 år og over med husarbeid i hjemmet som viktigste kilde til livsopphold.

I tabell 2 er ikke-inntektstakere gruppert etter samme kilde til livsopphold/næring som en inntektstaker i samme familie (definisjon av familieenheten er gitt i avsnitt 3). Denne inntektstakeren er valgt ut etter følgende prioritetsrekkefølge:

1. Mannlig ektefelle/far
2. Kvinnelig ektefelle/mor
3. Eldste sønn, nest eldste sønn osv.
4. Eldste datter, nest eldste datter osv.

Personer som tilhørte familie uten en eneste inntektstaker, er i tabell 2 gruppert under uopp-gitt kilde til livsopphold.

Elever, studenter (tabell 5)

Som elever og studenter er i tabell 5 regnet personer som i løpet av de siste 12 måneder før tellingstidspunktet, gikk på skole eller studerte, uten hensyn til andre aktiviteter som f.eks. yrkesaktivitet.

Arbeidstid

Opgavene over arbeidstid gjelder perioden 1. november 1969 - 31. oktober 1970 og omfatter tid som er gått med til yrkesaktivitet. Tid som er brukt til skolearbeid, studier og husarbeid for egen familie, er således ikke inkludert. Personer som i perioden hadde mindre enn i alt én måneds sykefravær, og ellers - bortsett fra ferie - arbeide full dag hele perioden, er regnet å ha hatt heldagsarbeid.

Generelt om grupperingen etter næring, yrke og yrkesstatus

Personer 16 år og over med yrkesaktivitet er gruppert på næring etter arten av virksomheten til den bedrift som den enkelte arbeide i hele tiden eller lengst tid de siste 12 måneder før tellingstidspunktet. Disse personene er videre gruppert på det yrke og den yrkesstatus som de hadde hele tiden eller lengst tid i bedriften i 12-månedersperioden.

Næring

Næringsgrupperingen er foretatt etter 1960-utgaven av Standard for næringsgruppering i offentlig norsk statistikk (Statistisk Sentralbyrås Håndbøker, nr. 9). Denne standarden er i samsvar med International Standard Industrial Classification of All Economic Activities (ISIC), Rev. 1.

Med begrepet "Industri m.v." som er brukt i tabelldelen, er ment næringene bergverksdrift m.v., industri og kraft- og vannforsyning m.v. Videre er som "Samferdsel" regnet næringene sjøtransport og annen samferdsel. Samlegruppen "Tjenesteytende næringer" omfatter finansinstitusjoner, eienomsdrift, offentlig administrasjon og forsvar, offentlig og privat tjenesteyting og personlig tjenesteyting. I tabell 4 er under "Annen tjenesteyting" tatt med næringsgrenene hotell- og restaurantdrift og vask, rensing og andre personlige tjenester.

Yrke

Yrkesgrupperingen er foretatt etter Standard for yrkesgruppering i offentlig norsk statistikk (utgitt av Arbeidsdirektoratet i 1965) som i prinsippet følger 1958-utgaven av International Standard Classification of Occupations (ISCO).

Yrkesstatus

I tellingen er det brukt følgende fire grupperinger etter yrkesstatus:

1. Ansatt
2. Selvstendig uten leid hjelp
3. Selvstendig med leid hjelp
4. Familienmedlem uten fast lønn i familiebedrift

Personer (også medeiere) som arbeide i firmaer organisert som aksjeselskap, andelslag eller annen selskapsform med begrenset ansvar, er alltid regnet som ansatte.

En person er regnet som selvstendig (med eller uten leid hjelp) dersom vedkommende drev firmaet alene for egen regning eller sammen med andre som medeier med ubegrenset ansvar (f.eks. i ansvarlig selskap). I de tilfelle hvor ektefeller arbeide i felles virksomhet (f.eks. gårdsbruk, forretning) som ikke var organisert som aksjeselskap e.l., er den ene ektefellen regnet som selvstendig og den andre som familiemedlem uten fast lønn i familiebedrift. Gruppen "Familie-medlem uten fast lønn i familiebedrift" omfatter ellers personer som arbeide i familie-virksomhet uten fast avtalt lønn og som verken var eier eller medeier i virksomheten. Et familiemedlem uten fast lønn kan imidlertid ha vederlag for arbeidet i form av kost og losji, andel av overskott e.l.

I tabell 4 er det gitt oppgaver over tallet på henholdsvis ansatte og selvstendige (med eller uten leid hjelp). Differansen mellom summer av disse tall og totaltall utgjør følgelig tallet på familiemedlemmer uten fast lønn i familiebedrift.

Arbeids-/skole-/studiested

Personer som pr. 1. november 1970 både hadde inntekt av eget arbeid og som gikk på skole eller studerte, er i tabell 6 gruppert som yrkesaktive og etter arbeidssted dersom arbeidstiden de foregående 12 månedene utgjorde minst 1 000 timer. I motsatt fall er de gruppert som skoleelever/studenter og etter skole-/studiested.

Som personer med annet arbeidssted er regnet personer som arbeide i flere kommuner, var til sjøs eller som arbeide i utlandet. Tilsvarende er personer som studerte i utlandet gruppert under annet studiested.

Egen bolig

Ektefeller som var bosatt i samme privatbolig og hvor minst én av ektefellene var boliginnehaver, er begge regnet å ha egen bolig. For øvrig er bare boliginnehaveren eller én av bolig-innehaverne gruppert under "Egen bolig". Forpleide i aldershjem, barnehjem og pleiehjem og losjerende i pensjonater og hoteller m.v. er aldri regnet å ha egen bolig.

Definisjon av begrepet "Boliginnehaver" er gitt i kapittel 4 under avsnittet "Eier-/leierforhold".

3. DEFINISJON AV FAMILIE OG HUSHOLDNINGSTYPE

Grupperingene på familie og husholdningstype refererer seg til tellingstidspunktet den 1. november 1970.

Familie

Til én og samme familie er regnet:

1. Ektepar og eventuelle ugifte barn registrert bosatt i samme privatbolig, aldershjem, pleiehjem, pensjonat, hotell e.l.
2. Far/mor med ugifte barn registrert bosatt i samme privatbolig, aldershjem, pleiehjem, pensjonat, hotell e.l.
3. Hver enkelt person som ikke hører inn under noen av de to gruppene som er spesifisert ovenfor (bl.a. personer uten fast bopel). Disse personene danner således hver for seg egen familie (familie med én person).

I familier med ektepar er også tatt med eventuelle ugifte barn av bare den ene ektefellen og ugifte adoptivbarn og stebarn, men ikke fosterbarn.

Av reglene som er nevnt ovenfor, går det fram at personer (f.eks. ektefeller) som ikke var registrert bosatt i samme privatbolig, aldershjem, pleiehjem, pensjonat, hotell e.l., aldri er gruppert under samme familie. Videre går det fram at gifte, separerte, skilte, enker og enkemenn ikke i noe tilfelle er regnet til samme familie som foreldrene. Når f.eks. et ektepar bor sammen med en skilt datter, danner ektefellene egen familie og datteren egen familie. Ellers kan nevnes at ugifte søsken som har felles bolig, men hvor ingen av foreldrene er bosatt, hver for seg er regnet som særskilt familie.

Husholdningstype

Det er skilt mellom tre hovedtyper av husholdning, nemlig privathusholdning, felleshusholdning og annen husholdning.

Gruppen "Privathusholdning" omfatter personer som var registrert som bosatt i privatbolig. Denne husholdningstypen er videre splittet opp etter tallet på familier i husholdningen. Som husholdningsenhet er her regnet bolighusholdning (som omfatter alle bosatte i samme bolig) og ikke kostholdning som ved tidligere tellinger.

Til felleshusholdning er regnet forpleide som var registrert bosatt i aldershjem, barnehjem og pleiehjem og losjerende som var registrert bosatt i pensjonat, hotell e.l.

Betjeningspersonale bosatt ved felleshusholdninger er alltid gruppert under privathusholdning. Det samme gjelder militært personell som var bosatt i militærforlegning.

Annen husholdning omfatter personer uten fast bopel.

4. DEFINISJON AV HUS OG BOLIG OG HUS- OG BOLIGKJENNEMERKER

Hus- og boligopplysningene refererer seg til den 1. november 1970.

Hus

Som eget hus er som hovedregel regnet bygg som fra kjeller til loft er atskilt fra andre bygg. Fra denne regelen er det gjort følgende to unntak:

1. Hver enkelt bolig i vertikalt delte tomannsboliger og i rekke, kjede, atrium og terrasse er alltid regnet som særskilt hus.

2. Selv om det fra kjeller til loft er skillevegg(er) uten gjennomgang, er henholdsvis horisontalt delte tomannsboliger som er bygd sammen i rekke e.l., og hver enkelt blokk regnet til ett og samme hus.

Som nevnt under avsnitt 1, omfatter tellingen alle hus hvor minst én person var registrert som bosatt den 1. november 1970.

Bolig

Til en bolig (leilighet m.v.) er som hovedregel regnet rom som er bygd (eller ombygd) til bruk for én person eller for flere personer med fellesskap i kost og losji, og hvor det er adgang til rommene (rommet) uten å måtte gå gjennom en annen bolig. Avgrensingen av boligenhetene er ellers foretatt etter følgende spesielle regler:

1. En hybel med egen inngang (utenfra eller fra korridor, oppgang e.l.) og som er bygd i tilknytning til en bolig, er regnet som særskilt bolig bare når hybelboeren (hybelboerne) selv holdt kosten.

2. Hybler uten egen inngang er ikke skilt ut som særskilte boliger.

3. I hybelbygg o.l. er hver enkelt hybel regnet som egen bolig, også i de tilfelle flere hybler har felles gang, hall, bad og/eller kjøkken.

4. I bygg for felleshusholdning, i hus som er bygd i tilknytning til slike bygg og i militærforlegninger er hybler o.l. for ansatte regnet som særskilte boliger. Likeledes er rom som ble brukt av en ansatt med ektefelle og eventuelle barn, regnet til én og samme bolig.

Med privatbolig er i tellingen ment boliger som ikke er bebodd av forpleide i aldershjem, barnehjem og pleiehjem eller av losjerende i pensjonater, hoteller o.l. Boliger for ansatte (f.eks. sykepleiere) ved felleshusholdninger er således regnet som privatboliger. Det samme gjelder boliger for befal m.v. i militærforlegninger.

Som nevnt under avsnitt 1, omfatter tellingen alle privatboliger hvor minst én person var registrert bosatt den 1. november 1970. Som betegnelse på disse boligene er i tabelldelen brukt "Bebodde boliger". For de enkelte hus som er med i tellingen, er det imidlertid hentet inn oppgaver over samlet tall på privatboliger (inkl. ubebodde boliger og boliger med bare midlertidig bosatte). Tallene på boliger i alt i tabell 9 gjelder disse boligene.

Rom

Oppgavene over tall på rom refererer seg til boliger som er med i tellingen, og omfatter beboelsesrom på 6 m² eller mer som kan nyttes året rundt. Bortsett fra i tabell 11, er også kjøkken på 6 m² eller mer inkludert. Entré, hall, bad, alkove, hems og rom som bare nyttes i næringsvirksomhet (f.eks. kontor) er ikke med.

Bosatte

Tallene på bosatte omfatter personer registrert som bosatt i privatboliger og således ikke personer som er regnet til felleleshusholdning og personer uten fast bopel.

Hustype

Som våningshus i tilknytning til gårdsdrift er - uansett hustype ellers - regnet hus hvor gårdbrukeren selv, forpakter eller kårfolk var bosatt, men ikke hus for gårdsarbeidere og hus på nedlagte bruk.

Hustypen "Frittliggende enebolig" omfatter hus med én bolig og med minst en halv meters avstand til nærmeste hus (unntatt garasje o.l.).

Til gruppen "Enebolig i rekke, kjede, atrium m.v." er også regnet husenhetene i vertikalt delte tomannsboliger.

Horisontalt delt tomannsbolig er hus med to vanlige leiligheter (som kan ha ulik størrelse) og hvor den ene leiligheten ligger i en etasje over den annen.

Hustypen "Annet småhus" omfatter hus med inntil 2½ etasjer (ekskl. underetasje), unntatt våningshus i tilknytning til gårdsdrift, eneboliger og horisontalt delte tomannsboliger. Hus som har én eller to vanlige leiligheter og hybelleilighet som er skilt ut som egen bolig, er også gruppert under denne hustypen.

Som blokk er regnet hus med 3 etasjer (ekskl. underetasje) eller mer.

Provisorisk boligbygg er hus m.v. som helt eller delvis er tatt i bruk til bolig for 10 år eller mindre (inkl. campingvogner, båter, telt, gammer o.l.).

Gruppen "Forretningsbygg m.v." omfatter hus hvor halvparten eller mindre av golvarealet nyttes til privatboliger, unntatt bygg for felleleshusholdning. Hus med to etasjer og hvor det er forretning i første etasje og bolig i annen etasje, er alltid gruppert under denne hustypen.

Som bygg for felleleshusholdning er regnet hus hvor det for bosatte og/eller midlertidig tilstedeværende er organisert felleleshusholdning. Hus i studentbyer o.l. er imidlertid aldri gruppert her. Av avgrensingsregler som det er gjort rede for under andre avsnitt, går det fram at oppgaver over tall på boliger, rom og bosatte i bygg for felleleshusholdning, bare omfatter privatboliger og rom og bosatte i disse boligene.

Byggeår

Som byggeår er for det enkelte hus regnet det år da minst halvparten av boligene i huset var ferdige til innflytning. Hus som er ombygd, er gruppert etter opprinnelig byggeår.

WC, bad

Boliger med eget wc/eget bad omfatter boliger med wc/bad som bare de bosatte i boligen har rett til å nytte, uten hensyn til om wc/bad ligger i eller utenfor boligen. Som boliger med felles wc/felles bad er regnet boliger som har wc/bad felles med en eller flere andre boliger.

Eier-/leierforhold

Personer med råderett over boligen som de er bosatt i (eier, leier den e.l.), er regnet som boliginnehavere.

Boliginnehavere (f.eks. medlemmer av borettslag) med aksje eller andel som gir boret til boligen, er alltid regnet som leieboere med aksje/andel, også i de tilfelle det er betalt innskott som er høyere enn pålydende verdi av aksjen/andelen.

Leieboere med innskott er boliginnehavere som har betalt innskott (f.eks. obligasjonsinnskott) for å leie boligen, men ikke leieboere som bare har betalt forskott på husleie.

Boliginnehavere som disponerer boligen vederlagsfritt eller som kårbolig, er regnet som leieboere.

En boliginnehaver er regnet å disponere boligen som tjenestebolig når den er stilt til disposisjon i samband med tjenesteforhold på vilkår av at boligen må fraflyttes når tjenesteforholdet opphører, uten hensyn til om det betales husleie eller ikke. Boliger som boliginnehaveren har aksje, andel eller innskott i, er imidlertid aldri regnet som tjenestebolig.

Gjennomsnittstall

Boliger pr. hus er lik tallet på privatboliger i hus som er med i tellingen (inkl. ubebodde boliger og boliger med bare midlertidig tilstedeværende) dividert med tallet på hus som er med i tellingen.

Bebodde boliger pr. hus er lik tallet på privatboliger som er med i tellingen dividert med tallet på hus som er med i tellingen.

Rom pr. bolig er lik tallet på rom (inkl. kjøkken på 6 m² eller mer) i privatboliger som er med i tellingen dividert med tallet på disse boligene.

Bosatte pr. bolig er lik tallet på bosatte i privatboliger dividert med tallet på privatboliger som er med i tellingen.

Bosatte pr. rom er lik tallet på bosatte i privatboliger dividert med tallet på rom (inkl. kjøkken på 6 m² eller mer) i privatboliger som er med i tellingen.

5. INNDELINGEN I TELLINGSKRETSE

For områder som i 1960 tilhørte herredskommune, er kretsinnstillingen foretatt av Byrådet og etter de samme retningslinjer som i 1960-tellingene. Følgende hovedregler er lagt til grunn for innstillingen:

1. En tellingskrets bør være mest mulig ensartet når det gjelder kommunikasjonsforhold, næringsstruktur og befolkningsutvikling.
2. Kretsgrenser må ikke skjære sogne- eller kommunegrenser.
3. En krets skal bestå enten bare av ett tettbygd strøk, del av tettbygd strøk eller av spredtbygd strøk. Som tettbygd strøk regnes områder med minst 200 bosatte på tellings-tidspunktet og hvor avstanden mellom bolighusene som regel ikke overstiger 50 meter. En hussamling som ligger mer enn 50 meter fra en tettbebyggelse, er imidlertid regnet som en del av det tettbygde strøket dersom hussamlingen naturlig hører sammen med tettbebyggelsen. Andre områder er regnet som spredtbygde strøk og er delt videre opp i tellingskretser.

I 1970-tellingene er det for områder som i 1960 tilhørte herredskommune, bare foretatt følgende endringer i kretsinnstillingen som da ble brukt:

1. Når regulering av kommune- eller sognegrenser førte til at en 1960-krets falt inn under mer enn én kommune eller ett sogn i 1970, er kretsen delt videre opp slik at kretsgrenser ikke skjærer kommune- eller sognegrenser.

2. Grensene for tettbygde strøk (og dermed for tettbygde kretser) er justert i samsvar med bosettingen pr. 1. november 1970 etter reglene for avgrensning av disse strøkene.

3. I de tilfelle avgrensningen i 1960-tellingene av spredtbygde kretser ikke var i samsvar med reglene for kretsinnstilling, er grensene justert i 1970-tellingene.

Innstillingen i tellingskretser av områder som i 1960 tilhørte bykommune, er foretatt av folke-registrene i samråd med kommunale myndigheter. I flere tilfelle er kretsinnstillingen for disse områdene ikke den samme som i 1960-tellingene. I begge tellingene er imidlertid grensene fastlagt slik at de ikke skjærer kommune- eller sognegrenser og at en krets består enten bare av tettbygd strøk eller bare av spredtbygd strøk (avgrenset etter reglene som er nevnt ovenfor).

Tettbygde strøk i områder som i 1960 tilhørte herredskommune, er vanligvis ikke delt opp i flere kretser. Byområder er imidlertid alltid regnet til flere kretser.

I vedlegg 1 a er det gitt en kretsfortegnelse, i vedlegg 2 en kartskisse over kretsinn-
delingen og i vedlegg 3 et oversiktskart over én eller flere tettbygde kretser. En oversikt som
viser hvilke tellingskretser som inngår i de enkelte sogn, er gitt i vedlegg 1 b.

6. Merknader til tabell 1

I tabell 1 har en generelt sett tatt sikte på å gi tall tilbake til 1801 etter kommuneinn-
delingen i 1970. Over et så langt tidsrom har det imidlertid skjedd så mange endringer i kommune-
inndelingen at det for de fleste kommuner ikke kan gis en sammenliknbar tallserie for hele perioden.

I 1905 ble Høland herred delt i to herreder - Høland og Setskog.

I 1924 ble Høland herred delt i to herreder - Nordre Høland og Søndre Høland.

I 1919 ble Aurskog herred delt i to herreder - Aurskog og Blaker.

Mellom tellingen i 1960 og tellingen i 1970 er Nordre Høland, Søndre Høland, Setskog og
Aurskog slått sammen til ett herred under navnet Aurskog - Høland. I vedlegg 1 c er det gitt en
oversikt som viser hvilke kommuner de enkelte tellingskretser i 1970-tellingen tilhørte i 1960.

I tabell 1 gjelder tallene for 1855 - 1910 Høland herred inklusive det senere Setskog
herred og Aurskog sogn i Aurskog herred.

TABELLER

TABELL 1. FOLKEMENGDEN VED FOLKETELLINGENE 1801-1970¹

ÅR	FOLKE- MENGDE	ÅR	FOLKE- MENGDE	ÅR	FOLKE- MENGDE	ÅR	FOLKE- MENGDE	ÅR	FOLKE- MENGDE	ÅR	FOLKE- MENGDE
1801	1835	1865 ..	9 480	1900 ..	8 424	1930 ..	9 557	1960 ..	10 292
1815	1845	1875 ..	8 582	1910 ..	8 906	1946 ..	10 338	1970 ..	11 077
1825	1855 ..	8 552	1890 ..	8 183	1920 ..	9 194	1950 ..	10 414		

I SE MERKNADER TIL TABELL 1 PÅ SIDE 14

TABELL 2. FOLKEMENGDEN ETTER KJØNN OG INNTEKTSTAKERNES VIKTIGSTE KILDE TIL LIVSOPPHOLD OG NÆRING

VIKTIGSTE KILDE TIL LIVSOPPHOLD OG NÆRING	I ALT	MENN	KVIN- NER	INN- TEKTS- TAKERE	IKKE-INNTEKTSTAKERE					
					I ALT	HUS- MØDRE	ANDRE			UOPP- GITT
							I ALT	AV DISSE:		
								UNDER 16 ÅR	16-24 ÅR	
I ALT	11 077	5 706	5 371	6 006	5 071	1 926	3 145	2 727	367	
INNTEKT AV EGET ARBEID I ALT ..	8 940	4 787	4 153	4 250	4 690	1 762	2 928	2 578	334	
JORDBRUK OG SKOGBRUK M.V. ...	1 884	1 085	799	908	976	405	571	464	104	
FISKE M.V. OG HVALFANGST	-	-	-	-	-	-	-	-	-	
INDUSTRI M.V.	3 088	1 708	1 380	1 427	1 661	619	1 042	934	100	
BYGGE- OG ANLEGGSVIRKSOMHET ..	1 047	594	453	399	648	241	407	372	35	
VAREHANDEL	864	424	440	433	431	145	286	264	21	
SAMFERDSEL	677	362	315	300	377	151	226	201	25	
TJENESTEYTNDE NÆRINGER	1 376	612	764	779	597	201	396	343	49	
UOPPGITT NÆRING	3	1	2	3	-	-	-	-	-	
PENSJON, TRYGD	1 899	824	1 075	1 638	261	148	113	82	22	
FORMUE, LAN M.V.	86	46	40	76	10	9	1	-	1	
STIPEND M.V.	41	15	26	41	-	-	-	-	-	
UOPPGITT	110	33	77	-	110	7	103	67	10	

TABELL 3. PERSONER 16 ÅR OG OVER ETTER YRKESAKTIVITET, KJØNN OG ALDER

KJØNN OG ALDER	I ALT	UTEN YRKES- AKTI- VITET	MED YRKESAKTIVITET						
			I ALT	ARBEIDSTID I TIMER				UOPP- GITT	
				UNDER 100	100- 499	500- 999	1 000 OG MER		
							I ALT		AV DISSE: HELDAGS- ARBEID
I ALT	8 349	3 714	4 635	20	211	355	4 049	3 480	-
16-19	614	308	306	5	41	35	225	191	-
20-24	789	198	591	1	28	31	531	427	-
25-59	4 624	1 589	3 035	12	89	215	2 719	2 398	-
60-66	917	445	472	1	25	39	407	340	-
67-69	354	229	125	-	5	12	108	86	-
70 OG OVER	1 051	945	106	1	23	23	59	38	-
MENN I ALT	4 286	905	3 381	5	80	104	3 192	2 879	-
16-19	293	132	161	1	20	18	122	106	-
20-24	403	25	378	-	14	12	352	282	-
25-59	2 392	140	2 252	2	16	28	2 206	2 067	-
60-66	475	86	389	1	9	18	361	310	-
67-69	185	79	106	-	2	7	97	79	-
70 OG OVER	538	443	95	1	19	21	54	35	-
KVINNER I ALT	4 063	2 809	1 254	15	131	251	857	601	-
16-19 I ALT	321	176	145	4	21	17	103	85	-
AV DISSE: GIFTE ...	22	12	10	1	-	3	6	5	-
20-24 I ALT	386	173	213	1	14	19	179	145	-
AV DISSE: GIFTE ...	224	140	84	1	9	10	64	49	-
25-59 I ALT	2 232	1 449	783	10	73	187	513	331	-
AV DISSE: GIFTE ...	1 949	1 311	638	10	66	167	395	235	-
60-66	442	359	83	-	16	21	46	30	-
67-69	169	150	19	-	3	5	11	7	-
70 OG OVER	513	502	11	-	4	2	5	3	-

TABELL 4. PERSONER 16 ÅR OG OVER MED MINST 100 ÅRBEIDSTIMER ETTER YRKESSTATUS, ARBEIDSTID, KJØNN OG NÆRING/YRKESOMRADE

NÆRING/YRKESOMRADE	AV DISSE:					ARBEIDSTID I TIMER					
	I ALT	AN- SATTE	SELV- STEN- DIGE	MENN	KVIN- NER	100-999			1 000 OG MER		
						I ALT	MENN	KVIN- NER	I ALT	MENN	KVIN- NER
I ALT	4 615	3 396	929	3 376	1 239	566	184	382	4 049	3 192	857

NÆRING											
JORDBRUK	816	75	506	596	220	162	47	115	654	549	105
SKOGBRUK M.V.	243	197	39	239	4	30	26	4	213	213	-
FISKE M.V., HVALFANGST	-	-	-	-	-	-	-	-	-	-	-
BERGVERKSDRIFT M.V.	36	30	6	36	-	2	2	-	34	34	-
INDUSTRI	1 414	1 321	85	1 134	280	96	44	52	1 318	1 090	228
BYGGE- OG ANLEGGSVIRKS.	407	310	93	397	10	17	15	2	390	382	8
KRAFT-, VANNFORS. M.V.	32	32	-	30	2	3	:	:	29	:	:
VAREHANDEL	477	372	75	275	202	64	12	52	413	263	150
FINANSINSTITUSJONER ...	87	87	-	44	43	9	2	7	78	42	36
EIENDOMSDRIFT	-	-	-	-	-	-	-	-	-	-	-
SJØTRANSPORT	30	30	-	24	6	4	3	1	26	21	5
ANNEN SAMFERDSEL	278	198	78	225	53	15	8	7	263	217	46
OFF. ADM. OG FORSVAR ..	134	134	-	101	33	13	5	8	121	96	25
LØFT. OG PRIV. TJ.YTING	532	500	29	253	279	106	17	89	426	236	190
LØNT HUSARBEID	70	70	-	-	70	29	-	29	41	-	41
ANNEN TJENESTEYTING ...	54	35	18	19	35	14	-	14	40	19	21
UOPPGITT	4	4	-	2	2	2	:	:	2	:	:

1											
YRKESOMRADE											
TEKNISK, VITENSKAPELIG, HUMANISTISK OG KUNST- NERISK ARBEID I ALT ...	315	297	17	154	161	57	8	49	258	146	112
TEKNISK ARBEID	38	37	1	37	1	3	:	:	35	:	:
MEDISINSK ARBEID	15	7	8	11	4	2	-	2	13	11	2
SYKEPLEIE- OG ANNET PLEIEARBEID	76	74	1	2	74	22	:	:	54	:	:
PEDAGOGISK ARBEID ...	130	128	2	64	66	22	3	19	108	61	47
ADM.- OG FORVALTNINGS- ARB., BEDR.- OG ORGANI- SASJONSLEDELSE I ALT ..	101	54	47	96	5	1	1	-	100	95	5
OFFENTLIG ADM.- OG FORVALTNINGSARBEID ..	15	15	-	15	-	-	-	-	15	15	-
BEDR. OG ORG.LEDELSE	86	39	47	81	5	1	1	-	85	80	5
KONTORARBEID	285	277	2	106	179	48	7	41	237	99	138
HANDELSARBEID I ALT ...	306	211	66	146	160	49	10	39	257	136	121
GROSSISTER OG DETALJISTER	65	-	64	52	13	3	2	1	62	50	12
HANDELSREISENDE- OG AGENTURARBEID	8	7	1	8	-	-	-	-	8	8	-
HANDELSARB. FRA KONT. OG DETALJHANDELSARB.	227	199	-	80	147	45	7	38	182	73	109
JORDBRUKS-, SKOGBRUKS- OG FISKEARBEID	1 071	281	547	847	224	191	74	117	880	773	107
GRUVE- OG SPRENGNINGS- ARBEID M.M.	9	9	-	9	-	-	-	-	9	9	-
TRANSPORT- OG KOMMUNI- KASJONSARBEID I ALT ...	374	293	79	319	55	18	12	6	356	307	49
VEGTRAFIKKARBEID	261	180	79	259	2	11	:	:	250	:	:
POST- OG TELEKOM.ARB.	53	53	-	9	44	5	1	4	48	8	40
INDUSTRI-, BYGGE- OG ANLEGG SARBEID I ALT ...	1 827	1 666	154	1 608	219	102	69	33	1 725	1 539	186
JERN- OG MET.VAREARB.	362	334	27	345	17	14	9	5	348	336	12
ELEKTROARBEID	165	162	3	98	67	11	4	7	154	94	60
TREARBEID	497	430	66	494	3	28	27	1	469	467	2
NÆRINGSMIDDELARBEID .	50	40	8	43	7	3	3	-	47	40	7
KJEMISK PROSESSAR- BEID, TREFOREDLINGS- OG PAPIRARBEID	26	26	-	21	5	3	1	2	23	20	3
LASTE-, LOSSE- OG LAGERARBEID	112	112	-	110	2	4	:	:	108	:	:
SERVICEARBEID I ALT ...	288	269	17	53	235	97	-	97	191	53	138
SIVILT OVERVAKNINGS- OG TRYGGINGSARBEID ..	14	14	-	13	1	:	-	:	:	13	:
HOTELL- OG RESTAU- RANTARBEID, HUSARBEID	111	108	3	4	107	39	-	39	72	4	68
VAKTMESTER- OG RENGJØRINGSARBEID ...	131	130	-	31	100	50	-	50	81	31	50
MILITÆRT ARBEID	37	37	-	37	-	3	3	-	34	34	-
UOPPGITT	2	2	-	1	1	-	-	-	2	1	1

I BARE ET UTVALG AV YRKESOMRADER ER SPESIFISERT

TABELL 5. PERSONER 16-69 ÅR ETTER YRKESAKTIVITET, KJØNN OG HØYESTE UTDANNING

KJØNN OG HØYESTE UTDANNING	UTEN YRKESAKTIVITET, ARBEIDST. UNDER 100 TIMER ELLER UOPPGITT			MED 100 ARBEIDSTIMER ELLER MER					
	I ALT	AV DISSE:		I ALT	AV DISSE:		I ALT	I ALT	1 000 TIMER OG MER
		I ALT	ELEVER, STU- DENTER		I ALT	ELEVER, STU- DENTER			
I ALT	7 298	2 788	337	4 510	188	51	332	43	3 990
MENN I ALT	3 748	466	152	3 282	61	31	83	22	3 138
UNGDOMSSKOLENIVA, 7-9 ÅR, I ALT ..	2 981	378	99	2 603	34	10	64	9	2 505
7-ÅRIG FOLKESKOLE	2 072	272	16	1 800	21	1	39	-	1 740
ALLMENT FAGFELT ELLERS	579	82	70	497	11	8	14	4	472
ADMINISTRASJON OG ØKONOMI	128	4	1	124	1	-	4	1	119
INDUSTRI, HÅNDVERK OG TEKNIKK ..	115	15	11	100	1	1	5	3	94
SAMFERDSEL	8	1	-	7	-	-	-	-	7
JORDBRUK, SKOGBRUK OG FISKE	75	3	-	72	-	-	2	1	70
GYMNASNIVA I, 10 ÅR, I ALT	394	38	27	356	9	5	6	3	341
ALLMENT FAGFELT	161	27	22	134	6	5	2	1	126
ADMINISTRASJON OG ØKONOMI	6	-	-	6	-	-	-	-	6
INDUSTRI, HÅNDVERK OG TEKNIKK ..	61	4	4	57	2	-	2	2	53
SAMFERDSEL	9	-	-	9	-	-	-	-	9
JORDBRUK, SKOGBRUK OG FISKE	132	3	1	129	1	-	2	-	126
TJENESTEYTING OG FØRSVAR	22	4	-	18	-	-	-	-	18
GYMNASNIVA II,III, 11-12 ÅR, I ALT	207	19	15	188	12	10	8	7	168
ALLMENT FAGFELT	74	16	15	58	9	8	6	6	43
ADMINISTRASJON OG ØKONOMI	10	-	-	10	-	-	-	-	10
INDUSTRI, HÅNDVERK OG TEKNIKK ..	94	1	-	93	3	2	2	1	88
SAMFERDSEL	6	-	-	6	-	-	-	-	6
HELSEVERN	-	-	-	-	-	-	-	-	-
JORDBRUK, SKOGBRUK OG FISKE	12	-	-	12	-	-	-	-	12
TJENESTEYTING OG FØRSVAR	10	2	-	8	-	-	-	-	8
UNIVERSITETS- OG HØGSKOLENIVA I, 13-14 ÅR, I ALT	75	5	3	70	3	3	3	3	64
UNDERVISNING	33	2	-	31	1	1	1	1	29
ADMINISTRASJON, ØKONOMI, SAMFUNNSVITENSKAP OG JUS	11	1	1	10	1	1	-	-	9
NATURVITENSKAP OG TEKNIKK	25	2	2	23	-	-	-	1	22
UNIVERSITETS-, HØGSKOLENIVA II,III OG FORSKERNIVA, OVER 14 ÅR, I ALT	67	2	1	65	3	3	2	-	60
UNDERVISNING	22	1	-	21	-	-	-	-	21
ADMINISTRASJON, ØKONOMI, SAMFUNNSVITENSKAP OG JUS	5	-	-	5	1	1	-	-	4
NATURVITENSKAP OG TEKNIKK	13	1	1	12	2	2	1	-	9
UOPPGITT ELLER INGEN UTDANNING ...	24	24	7	-	-	-	-	-	-
KVINNER I ALT	3 550	2 322	185	1 228	127	20	249	21	852
UNGDOMSSKOLENIVA, 7-9 ÅR, I ALT ..	2 982	2 039	114	943	98	11	194	6	651
7-ÅRIG FOLKESKOLE	1 826	1 335	28	491	54	3	121	-	316
ALLMENT FAGFELT ELLERS	666	436	73	230	22	3	37	3	171
ADMINISTRASJON OG ØKONOMI	151	62	4	89	11	3	9	1	69
INDUSTRI, HÅNDVERK OG TEKNIKK ..	45	21	2	24	:	2	:	-	16
HELSEVERN	10	9	-	1	:	-	-	-	10
TJENESTEYTING OG FØRSVAR	279	174	7	105	6	-	23	2	76
GYMNASNIVA I, 10 ÅR, I ALT	318	179	31	139	15	2	24	7	100
ALLMENT FAGFELT	277	157	31	120	12	2	19	7	89
ADMINISTRASJON OG ØKONOMI	9	3	-	6	-	-	-	-	6
INDUSTRI, HÅNDVERK OG TEKNIKK ..	8	3	-	5	1	-	1	-	3
SAMFERDSEL	8	5	-	3	-	-	1	-	2
HELSEVERN	14	10	-	4	2	-	2	-	-
TJENESTEYTING OG FØRSVAR	-	-	-	-	-	-	-	-	-
GYMNASNIVA II,III, 11-12 ÅR, I ALT	139	66	23	73	8	5	22	8	43
ALLMENT FAGFELT	81	45	20	36	5	4	13	7	18
ADMINISTRASJON OG ØKONOMI	3	1	-	2	:	-	:	-	:
INDUSTRI, HÅNDVERK OG TEKNIKK ..	8	5	2	3	-	-	1	1	2
HELSEVERN	26	10	-	16	2	1	5	-	9
TJENESTEYTING OG FØRSVAR	13	4	-	9	-	-	1	-	8
UNIVERSITETS- OG HØGSKOLENIVA I, 13-14 ÅR, I ALT	76	16	3	60	5	1	7	-	48
UNDERVISNING	48	5	2	43	4	1	5	-	34
ADMINISTRASJON, ØKONOMI, SAMFUNNSVITENSKAP OG JUS	11	5	-	6	1	-	-	-	5
UNIVERSITETS-, HØGSKOLENIVA II,III OG FORSKERNIVA, OVER 14 ÅR, I ALT	16	4	2	12	-	-	2	-	10
UNDERVISNING	10	2	1	8	-	-	-	-	8
ADMINISTRASJON, ØKONOMI, SAMFUNNSVITENSKAP OG JUS	-	-	-	-	-	-	-	-	-
NATURVITENSKAP OG TEKNIKK	-	-	-	-	-	-	-	-	-
UOPPGITT ELLER INGEN UTDANNING ...	19	18	12	1	1	1	-	-	-

1 BARE ET UTVALG AV FAGOMRÅDER ER SPESIFISERT UNDER DE ENKELTE UTDANNINGSNIVÅER

TABELL 6. YRKESAKTIVE, SKOLEELEVER OG STUDENTER 16 ÅR OG OVER ETTER KJØNN OG ARBEIDS-/SKOLE-/STUDIESTED PR. 1. NOVEMBER 1970

ARBEIDS-/SKOLE-/STUDIESTED	I ALT	1			2		
		YRKESAKTIVE			SKOLEELEVER OG STUDENTER		
		I ALT	MENN	KVINNER	I ALT	MENN	KVINNER
I ALT	4 859	4 479	3 288	1 191	380	183	197
I KOMMUNEN	3 373	3 251	2 280	971	122	60	62
OSLO	551	498	380	118	53	33	20
SKEDSMO	426	331	276	55	95	40	55
EIDSBERSG	59	13	10	3	46	21	25
LØRENSKOG	58	58	51	7	-	-	-
FET	55	55	46	9	-	-	-
SØRUM	48	45	38	7	3	1	2
ANDRE KOMMUNER I FYLKET	58	42	40	2	16	6	10
ANDRE KOMMUNER UTENFOR FYLKET ...	78	44	33	11	34	16	18
ANNET STED	153	142	134	8	11	6	5

1 EKSKL. PERSONER SOM AVTJENTE VERNEPLIKTSTJENESTE OG YRKESAKTIVE SOM IKKE HAR OPPGITT ARBEIDSSTED
2 EKSKL. SKOLEELEVER OG STUDENTER SOM IKKE HAR OPPGITT SKOLE-/STUDIESTED

TABELL 7. FAMILIER OG PERSONER ETTER FAMILIETYPPE OG HUSHOLDNINGSTYPE

HUSHOLDNINGSTYPE	I ALT		FAMILIER MED EN PERSON	FAMILIER MED TO ELLER FLERE PERSONER						
	FAMILIER	PERSONER		I ALT		EKTEPAR UTEN BARN	EKTEPAR MED UGIFTE BARN		MOR ELLER FAR MED UGIFTE BARN	
				FAMILIER	PERSONER		FAMILIER	PERSONER	FAMILIER	PERSONER
I ALT	4 376	11 076	1 429	2 947	9 647	922	1 825	7 310	200	493
PRIVATHUSHOLDNING I ALT ..	4 196	10 895	1 250	2 946	9 645	921	1 825	7 310	200	493
MED EN FAMILIE	3 167	9 164	590	2 577	8 574	785	1 657	6 668	135	336
MED TO FAMILIER	782	1 407	459	323	948	116	147	569	60	147
MED FLERE FAMILIER	247	324	201	46	123	20	21	73	5	10
FELLESHUSHOLDNING	152	153	151	1	2	1	-	-	-	-
ANNEN HUSHOLDNING	28	28	28	-	-	-	-	-	-	-

TABELL 8. PERSONER 16 ÅR OG OVER MED EGEN BOLIG ETTER ALDER, EKTESKAPELIG STATUS OG KJØNN

EKTESKAPELIG STATUS OG KJØNN	I ALT	ALDER								
		16-19	20-24	25-29	30-39	40-49	50-59	60-69	70-79	80 OG OVER
PERSONER 16 ÅR OG OVER I ALT ...	8 349	614	789	687	1 106	1 365	1 466	1 271	750	301
AV DISSE: MED EGEN BOLIG	6 328	20	336	545	973	1 229	1 333	1 101	613	178
MENN I ALT	4 286	293	403	340	575	709	768	660	379	159
AV DISSE: MED EGEN BOLIG	3 140	2	111	242	478	623	688	577	318	101
KVINNER I ALT	4 063	321	386	347	531	656	698	611	371	142
AV DISSE: MED EGEN BOLIG	3 188	18	225	303	495	606	645	524	295	77
UGIFTE I ALT	2 058	588	444	125	129	168	197	220	147	40
AV DISSE: MED EGEN BOLIG	396	5	26	9	24	55	93	96	77	11
MENN I ALT	1 254	289	287	91	98	127	140	131	74	17
AV DISSE: MED EGEN BOLIG	272	-	9	5	19	50	75	68	41	5
KVINNER I ALT	804	299	157	34	31	41	57	89	73	23
AV DISSE: MED EGEN BOLIG	124	5	17	4	5	5	18	28	36	6
GIFTE OG SEPARERTE I ALT	5 585	26	344	554	959	1 158	1 174	882	386	102
AV DISSE: MED EGEN BOLIG	5 440	15	310	533	938	1 143	1 166	868	377	90
MENN I ALT	2 797	4	116	248	469	574	597	480	235	74
AV DISSE: MED EGEN BOLIG	2 721	2	102	236	453	566	593	472	229	68
KVINNER I ALT	2 788	22	228	306	490	584	577	402	151	28
AV DISSE: MED EGEN BOLIG	2 719	13	208	297	485	577	573	396	148	22
FØR GIFTE I ALT	706	-	1	8	18	39	95	169	217	159
AV DISSE: MED EGEN BOLIG	492	-	-	3	11	31	74	137	159	77
MENN I ALT	235	-	-	1	8	8	31	49	70	68
AV DISSE: MED EGEN BOLIG	147	-	-	1	6	7	20	37	48	28
KVINNER I ALT	471	-	1	7	10	31	64	120	147	91
AV DISSE: MED EGEN BOLIG	345	-	-	2	5	24	54	100	111	49

TABELL 9. HUS, BOLIGER, ROM OG BOSATTE ETTER HUSTYPE

I ALT	PERMANENT BOLIGBYGG								PRO- VI- SOR- ISK BO- LIG- BYGG	FOR- RET- NING- BYGG M.V.	BYGG FOR FEL- LES- HUS- HOLD- NING	UOPP- GITT HUS- TYPE	
	VA- NING- HUS I TILKN. TIL GARDS- DRIFT	FRITT- LIGG- ENDE ENE- BOLIG	ENE- BOLIG I REKKE, KJEDE, ATRIUM M.V.	ANNEN TALT ENE- DEL BOLIG	HORI- SON- TALT DEL TO- MANN- BOLIG	ANNET SMÅHUS	BLOKK						
	I ALT	I ALT	I ALT	I ALT	I ALT	I ALT	I ALT						
HUS	3 314	3 181	1 090	1 838	28	-	138	87	-	6	110	17	-
BOLIGER I ALT ...	3 706	3 547	1 211	1 838	28	-	276	194	-	6	144	9	-
AV DISSE: BEBODDE	3 631	3 489	1 191	1 838	28	-	255	177	-	6	129	7	-
ROM	18 446	17 825	6 667	9 480	109	-	999	570	-	9	600	12	-
BOSATTE	10 895	10 508	3 644	5 673	66	-	676	449	-	9	369	9	-
BOLIGER PR. HUS .	1,1	1,1	1,1	1,0	1,0	-	2,0	2,2	-	1,0	1,3	0,5	-
ROM PR. BOLIG ...	5,1	5,1	5,6	5,2	3,9	-	3,9	3,2	-	1,5	4,7	1,7	-
BOSATTE PR. BOLIG	3,0	3,0	3,1	3,1	2,4	-	2,7	2,5	-	1,5	2,9	1,3	-
BOSATTE PR. ROM .	0,6	0,6	0,5	0,6	0,6	-	0,7	0,8	-	1,0	0,6	0,8	-

TABELL 10. BEBODDE BOLIGER ETTER HUSTYPE OG BYGGÅR, OG HUS, ROM OG BOSATTE ETTER HUSETS BYGGÅR

HUSETS BYGGÅR	HUS	BEBODDE BOLIGER								BOSATTE						
		I PERMANENTE BOLIGBYGG								ROM	BOSATTE	BE- BOD- DE BO- LIG- ER PR. HUS	ROM	PR. BO- LIG	PR. ROM	
		I ALT	I VÅNING- HUS I		I ANDRE ENE- OG		I BLOKK- ER	I ANDRE BYGG	ROM							BOSATTE
			I ALT	TILKN. TIL	TILKN. TIL	TO- MANN- BOLIGER										
GARDSDRIFT OG I FRITTL. OG ENEBOLIGER	FRITTL. OG ENEBOLIGER			FRITTL. OG ENEBOLIGER	FRITTL. OG ENEBOLIGER											
I ALT	3 314	3 631	3 489	3 029	460	-	142	18 446	10 895	1,1	5,1	3,0	0,6			
1900 OG FØR	578	626	609	578	31	-	17	3 403	1 855	1,1	5,4	3,0	0,5			
1901-1910	201	213	203	185	18	-	10	1 093	579	1,1	5,1	2,7	0,5			
1911-1920	180	196	187	175	12	-	9	1 028	562	1,1	5,2	2,9	0,5			
1921-1930	264	297	283	241	42	-	14	1 525	808	1,1	5,1	2,7	0,5			
1931-1940	345	388	367	294	73	-	21	1 936	1 045	1,1	5,0	2,7	0,5			
1941-1945	104	116	111	88	23	-	5	563	313	1,1	4,9	2,7	0,6			
1946-1950	300	341	332	264	68	-	9	1 687	938	1,1	4,9	2,8	0,6			
1951-1960	640	723	686	551	135	-	37	3 598	2 248	1,1	5,0	3,1	0,6			
1961-1970	694	721	701	647	54	-	20	3 577	2 508	1,0	5,0	3,5	0,7			
UOPPGITT	8	10	10	6	4	-	-	36	39	1,3	3,6	3,9	1,1			

TABELL 11. BEBODDE BOLIGER ETTER HUSTYPE OG TALLET PÅ ROM, OG BOSATTE ETTER TALLET PÅ ROM I BOLIGEN

TALLET PÅ ROM, EKSKL. KJØKKEN	BEBODDE BOLIGER								BOSATTE	
	I PERMANENTE BOLIGBYGG								I ALT	PR. ROM
	I ALT	I VÅNINGSHUS I TILKN. TIL		I ANDRE ENE- OG		I BLOKKER	I ANDRE BYGG	I ALT		
		I ALT	GARDSDRIFT	TOMANNS- BOLIGER						
FRITTL. OG ENEBOLIGER			FRITTL. OG ENEBOLIGER							
I ALT	3 631	3 489	3 029	460	-	142	10 895	0,6		
0 ROM ELLER UOPPGITT ..	-	-	-	-	-	-	-	-		
1 ROM I ALT	165	148	76	72	-	17	279	1,0		
MED KJØKKEN I ALT ...	139	129	71	58	-	10	251	1,0		
UNDER 6 KVM.	21	17	8	9	-	4	29	1,4		
6 KVM. OG MER	118	112	63	49	-	6	222	0,9		
UTEN KJØKKEN	26	19	5	14	-	7	28	1,1		
2 ROM I ALT	425	400	252	148	-	25	915	0,7		
MED KJØKKEN	414	391	249	142	-	23	894	0,7		
UTEN KJØKKEN	11	9	3	6	-	2	21	1,0		
3 ROM	650	613	474	139	-	37	1 753	0,7		
4 ROM	1 123	1 095	1 035	60	-	28	3 599	0,6		
5 ROM	680	662	640	22	-	18	2 267	0,6		
6 ROM	321	310	299	11	-	11	1 129	0,5		
7 ROM	133	130	125	5	-	3	461	0,4		
8 ROM OG MER	134	131	128	3	-	3	492	0,4		

TABELL 12. BEBODDE BOLIGER, ROM OG BOSATTE ETTÉR BOLIGTETTHET

	I ALT	BOSATTE PR. ROM, INKL. KJØKKEN PÅ 6 KVM. OG MER									0 ROM ELLER UOPP- GITT
		UNDER 0,25	0,25- 0,49	0,50- 0,74	0,75- 0,99	1,00- 1,24	1,25- 1,49	1,50- 1,74	1,75- 1,99	2,00 OG MER	
		BEBODDE BOLIGER	3 631	242	993	1 173	533	483	127	48	
ROM	18 446	1 597	5 484	5 922	2 746	1 984	483	154	13	63	-
BOSATTE	10 895	277	1 920	3 438	2 192	2 037	633	239	23	136	-
ROM PR. BOLIG	5,1	6,6	5,5	5,0	5,2	4,1	3,8	3,2	4,3	2,2	-
BOSATTE PR. BOLIG	3,0	1,1	1,9	2,9	4,1	4,2	5,0	5,0	7,7	4,7	-

TABELL 13. BEBODDE BOLIGER, ROM OG BOSATTE ETTER BOLIGENS UTSTYR

	I ALT	INNLAGT VANN I HUSET								IKKE INN- LAGT VANN I HUSET	UOPP- GITT
		EGET WC		FELLES WC		EGET ELLER FELLES	UTEN WC		UTEN BAD		
		EGET BAD	FELLES BAD	EGET BAD	FELLES BAD	WC OG UTEN BAD	EGET ELLER FELLES BAD				
								I ALT			
BEBODDE BOLIGER	3 631	3 471	1 675	60	6	44	176	164	1 346	160	-
ROM	18 446	17 866	9 392	194	26	119	831	886	6 418	580	-
BOSATTE	10 895	10 566	5 609	135	21	77	502	478	3 744	329	-
ROM PR. BOLIG	5,1	5,1	5,6	3,2	4,3	2,7	4,7	5,4	4,8	3,6	-
BOSATTE PR. BOLIG	3,0	3,0	3,3	2,3	3,5	1,8	2,9	2,9	2,8	2,1	-
BOSATTE PR. ROM	0,6	0,6	0,6	0,7	0,8	0,6	0,6	0,5	0,6	0,6	-

TABELL 14. BEBODDE BOLIGER, ROM OG BOSATTE ETTER EIER-/LEIERFORHOLDET TIL BOLIGEN

	I ALT	BOLIGINNEHAVEREN DISPONERER BOLIGEN SOM								TJEN- ESTE- ELLER FOR- PAK- TER- BOLIG	UOPP- GITT
		EIER	LEIEBOER						UTEN INN- SKOTT		
			MED AKSJE/ANDEL			UTEN AKSJE/ANDEL					
			I ALT	MED INN- SKOTT	UTEN INN- SKOTT	I ALT	MED INN- SKOTT	UTEN INN- SKOTT			
BEBODDE BOLIGER ...	3 631	2 686	732	9	7	2	723	6	717	213	-
ROM	18 446	14 618	2 783	36	24	12	2 747	27	2 720	1 045	-
BOSATTE	10 895	8 335	1 900	26	:	:	1 874	17	1 857	660	-
ROM PR. BOLIG	5,1	5,4	3,8	4,0	3,4	6,0	3,8	4,5	3,8	4,9	-
BOSATTE PR. BOLIG .	3,0	3,1	2,6	2,9	:	:	2,6	2,8	2,6	3,1	-
BOSATTE PR. ROM ...	0,6	0,6	0,7	0,7	:	:	0,7	0,6	0,7	0,6	-

TABELL 15. FOLKEMENGDEN ETTER ALDER, KJØNN OG TELLINGSKRETS

TELLINGSKRETS OG KJØNN	I ALT	ALDER									
		UNDER 7	7-15	16-19	20-24	25-29	30-39	40-49	50-59	60-69	70 OG OVER
KOMMUNEN I ALT	11 076	1 234	1 493	614	789	687	1 106	1 365	1 466	1 271	1 051
MENN I ALT	5 705	649	770	293	403	340	575	709	768	660	538
UGIFTE	2 673	649	770	289	287	91	98	127	140	131	91
GIFTE OG SEPARERTE	2 796	-	-	4	115	248	469	574	597	480	309
FØR GIFTE	236	-	-	-	1	1	8	8	31	49	138
KVINNER I ALT	5 371	585	723	321	386	347	531	656	698	611	513
UGIFTE	2 112	585	723	299	157	34	31	41	57	89	96
GIFTE OG SEPARERTE	2 788	-	-	22	228	306	490	584	577	402	179
FØR GIFTE	471	-	-	-	1	7	10	31	64	120	238
TETTBYGDE KRETSET I ALT ...	2 846	389	421	153	190	240	341	335	291	245	241
MENN	1 399	203	212	73	95	113	167	170	151	113	102
KVINNER	1 447	186	209	80	95	127	174	165	140	132	139
04 BRÅTE	481	58	68	26	28	36	56	45	61	45	58
MENN	236	31	34	14	18	12	29	21	31	21	25
KVINNER	245	27	34	12	10	24	27	24	30	24	33
11 BJØRRELÅNGEN	1 116	138	159	69	69	81	131	161	117	102	89
MENN	542	65	76	34	34	43	61	83	60	48	38
KVINNER	574	73	83	35	35	38	70	78	57	54	51
18 LØKEN	412	74	57	23	34	44	50	38	49	25	18
MENN	202	40	30	12	11	21	25	20	26	12	5
KVINNER	210	34	27	11	23	23	25	18	23	13	13
32 AURSMOEN	837	119	137	35	59	79	104	91	64	73	76
MENN	419	67	72	13	32	37	52	46	34	32	34
KVINNER	418	52	65	22	27	42	52	45	30	41	42
SPREDTBYGDE KRETSET I ALT .	8 202	843	1 070	461	598	444	759	1 025	1 173	1 022	807
MENN	4 289	446	558	220	308	226	405	534	615	544	433
KVINNER	3 913	397	512	241	290	218	354	491	558	478	374
01 GÅGNES	158	21	19	7	8	9	14	22	26	19	13
MENN	84	12	12	1	5	5	7	10	15	11	6
KVINNER	74	9	7	6	3	4	7	12	11	8	7
02 MØRK	221	27	34	12	10	12	21	25	29	22	29
MENN	118	16	21	5	5	7	9	15	11	12	17
KVINNER	103	11	13	7	5	5	12	10	18	10	12
03 ØSTBY	181	13	20	12	13	8	8	27	32	29	19
MENN	102	9	14	8	7	4	3	13	19	14	11
KVINNER	79	4	6	4	6	4	5	14	13	15	8
05 TRINBERG	217	19	29	20	10	7	23	31	29	33	16
MENN	111	13	12	8	5	2	12	15	16	19	9
KVINNER	106	6	17	12	5	5	11	16	13	14	7
06 BERSJØ	181	26	24	6	13	10	21	25	27	19	10
MENN	103	15	14	3	8	3	15	14	15	11	5
KVINNER	78	11	10	3	5	7	6	11	12	8	5
07 KOLBERG	188	16	18	12	12	18	11	25	37	28	11
MENN	104	8	11	6	8	12	7	10	24	12	6
KVINNER	84	8	7	6	4	6	4	15	13	16	5
08 LUND	130	6	13	7	4	6	10	14	25	26	19
MENN	72	5	6	3	1	4	8	9	9	14	13
KVINNER	58	1	7	4	3	2	2	5	16	12	6
09 KRATORP	205	22	25	13	16	7	19	23	28	22	30
MENN	117	13	13	8	9	1	12	14	18	10	19
KVINNER	88	9	12	5	7	6	7	9	10	12	11
10 STEINERSBY	145	5	21	14	12	4	10	26	23	21	9
MENN	79	3	10	8	7	2	5	15	10	15	4
KVINNER	66	2	11	6	5	2	5	11	13	6	5
12 SKREPESTAD	169	17	14	14	11	10	13	27	23	22	18
MENN	92	11	4	10	4	5	8	14	11	12	13
KVINNER	77	6	10	4	7	5	5	13	12	10	5
13 HORNÅS	279	35	30	14	21	18	29	34	37	34	27
MENN	150	16	20	11	12	10	16	18	13	18	16
KVINNER	129	19	10	3	9	8	13	16	24	16	11
14 ILEBEKK	193	23	19	8	15	15	20	29	24	22	18
MENN	106	15	12	3	8	7	12	14	12	15	8
KVINNER	87	8	7	5	7	8	8	15	12	7	10
15 KINGSRUD	169	28	13	12	12	11	16	24	18	17	18
MENN	90	16	6	4	5	7	8	12	11	12	9
KVINNER	79	12	7	8	7	4	8	12	7	5	9

TABELL 15, FORTS., FOLKEMENGDEN ETTER ALDER, KJØNN OG TELLINGSKRETS

TELLINGSKRETS OG KJØNN	I ALT	ALDER									
		UNDER 7	7-15	16-19	20-24	25-29	30-39	40-49	50-59	60-69	70 OG OVER
16 SANDUM	323	34	42	18	30	16	36	35	45	38	29
MENN	163	15	20	8	13	10	18	19	25	19	16
KVINNER	160	19	22	10	17	6	18	16	20	19	13
17 HJELLEBØL	282	33	43	14	30	18	24	32	43	28	17
MENN	137	16	20	4	15	11	13	14	22	13	9
KVINNER	145	17	23	10	15	7	11	18	21	15	8
19 RAKKESTAD	584	60	99	28	55	42	47	81	58	65	49
MENN	297	34	50	15	24	23	23	39	32	34	23
KVINNER	287	26	49	13	31	19	24	42	26	31	26
20 BOTNER	425	53	51	34	27	35	47	53	67	32	26
MENN	211	28	18	21	13	15	26	25	34	23	8
KVINNER	214	25	33	13	14	20	21	28	33	9	18
21 MO	399	38	73	18	17	22	47	57	46	44	37
MENN	207	19	39	10	7	11	23	33	22	23	20
KVINNER	192	19	34	8	10	11	24	24	24	21	17
22 HAFSTEIN	86	4	8	4	8	2	5	5	22	13	15
MENN	48	3	5	2	4	1	3	1	11	8	10
KVINNER	38	1	3	2	4	1	2	4	11	5	5
23 FOSS/FOSSBRÅTEN/HOLEN	174	10	28	12	14	4	14	20	22	23	27
MENN	92	6	12	5	9	3	7	10	12	12	16
KVINNER	82	4	16	7	5	1	7	10	10	11	11
24 ÅMOT	191	12	18	13	13	8	12	24	43	28	20
MENN	98	3	11	7	8	5	6	14	20	13	11
KVINNER	93	9	7	6	5	3	6	10	23	15	9
25 GRASMO	32	-	1	1	2	1	2	3	6	9	7
MENN	20	-	1	-	1	1	2	2	3	6	4
KVINNER	12	-	-	1	1	-	-	1	3	3	3
26 GRAVERHOLT	8	-	-	-	-	-	-	1	2	3	2
MENN	4	-	-	-	-	-	-	1	1	1	1
KVINNER	4	-	-	-	-	-	-	-	1	2	1
27 BJØRKNES NORDRE	128	13	15	5	13	7	10	14	19	18	14
MENN	60	5	5	3	8	3	5	5	12	8	6
KVINNER	68	8	10	2	5	4	5	9	7	10	8
28 BJØRKNES SØNDRE	253	34	47	14	11	5	36	24	30	28	24
MENN	131	15	26	7	10	1	17	15	16	14	10
KVINNER	122	19	21	7	1	4	19	9	14	14	14
29 KOLSTAD/SNARHOLT	114	6	17	4	6	1	10	19	22	14	15
MENN	57	2	9	2	4	1	5	10	10	9	5
KVINNER	57	4	8	2	2	-	5	9	12	5	10
30 EIKEBERG	288	26	32	16	23	12	27	30	42	42	38
MENN	146	15	20	6	14	4	12	17	22	17	19
KVINNER	142	11	12	10	9	8	15	13	20	25	19
31 KJELLINGMO	542	51	80	26	53	19	50	74	68	60	61
MENN	275	24	48	6	29	6	24	40	36	31	31
KVINNER	267	27	32	20	24	13	26	34	32	29	30
33 AURSMOEN	544	81	52	17	41	48	55	39	73	90	48
MENN	282	42	29	6	21	23	30	21	37	48	25
KVINNER	262	39	23	11	20	25	25	18	36	42	23
34 HARATUN	343	37	40	17	23	24	33	30	46	40	53
MENN	179	18	18	14	9	15	20	15	25	18	27
KVINNER	164	19	22	3	14	9	13	15	21	22	26
35 LIER	426	37	54	34	33	23	31	62	71	51	30
MENN	223	18	28	13	14	11	20	31	44	26	18
KVINNER	203	19	26	21	19	12	11	31	27	25	12
36 HANEBOG	396	37	55	15	30	13	38	52	60	56	40
MENN	213	22	28	5	15	7	23	27	29	32	25
KVINNER	183	15	27	10	15	6	15	25	31	24	15

TABELL 15, FORTS., FOLKEMENGDEN ETTER ALDER, KJØNN OG TELLINGSKRETS

TELLINGSKRETS OG KJØNN	I ALT	ALDER									
		UNDER	7-15	16-19	20-24	25-29	30-39	40-49	50-59	60-69	70 OG
		7									OVER
37 MANGEN	228	19	36	20	12	9	20	38	30	26	18
MENN	118	9	16	8	6	6	6	22	18	14	13
KVINNER	110	10	20	12	6	3	14	16	12	12	5
UTEN FAST BOPEL I ALT	28	2	2	-	1	3	6	5	2	4	3
MENN	17	-	-	-	-	1	3	5	2	3	3
KVINNER	11	2	2	-	1	2	3	-	-	1	-

TABELL 16. PERSONER 16 ÅR OG OVER ETTER VIKTIGSTE KILDE TIL LIVSOPPHOLD, NÆRING, KJØNN OG TELLINGSKRETS

TELLINGSKRETS OG KJØNN	I ALT	VIKTIGSTE KILDE TIL LIVSOPPHOLD									
		INNTEKT AV EGET ARBEID									
		NÆRING									
		I ALT	JORD- SKOG- BRUK, FISKE M.V., HVAL- FANGST	INDU- STRI M.V., BYGGE- OG ANL. VIRK- SOMHET	VARE- HANDEL	SAM- FERD- SEL	TJEN- ESTE- YTENDE NÆR- INGER	UOPP- GITT	PEN- SJON, TRYGD	FOR- MUE, LAN, STI- PEND M.V.	HUSAR- BEID I HJEM- MET, FORSØR- GET
KOMMUNEN I ALT	8 349	4 250	908	1 826	433	300	779	4	1 638	117	2 344
MENN	4 286	3 287	795	1 573	266	245	406	2	771	60	1 68
KVINNER	4 063	963	113	253	167	55	373	2	867	57	2 176
TETTBYGDE KRETSE I ALT	2 036	1 068	44	433	178	106	307	-	353	22	593
MENN	984	771	37	380	111	84	159	-	144	13	56
KVINNER	1 052	297	7	53	67	22	148	-	209	9	537
04 BRÅTE	355	190	9	68	25	21	67	-	78	2	85
MENN	171	131	6	65	15	15	30	-	30	2	8
KVINNER	184	59	3	3	10	6	37	-	48	-	77
11 BJØRKELANGEN	819	427	21	138	80	57	131	-	140	6	246
MENN	401	310	18	124	49	48	71	-	59	4	28
KVINNER	418	117	3	14	31	9	60	-	81	2	218
18 LØKEN	281	161	7	67	35	11	41	-	25	5	90
MENN	132	112	6	54	23	9	20	-	9	1	10
KVINNER	149	49	1	13	12	2	21	-	16	4	80
32 AURSMØEN	581	290	7	160	38	17	68	-	110	9	172
MENN	280	218	7	137	24	12	38	-	46	6	10
KVINNER	301	72	-	23	14	5	30	-	64	3	162
SPREDTBYGDE KRETSE I ALT	6 289	3 179	864	1 393	255	193	472	2	1 267	95	1 748
MENN	3 285	2 514	758	1 193	155	160	247	1	613	47	1 111
KVINNER	3 004	665	106	200	100	33	225	1	654	48	1 637
01 GANGNES	118	59	26	18	2	4	9	-	25	1	33
MENN	60	48	24	17	1	3	3	-	9	1	2
KVINNER	58	11	2	1	1	1	6	-	16	-	31
02 MØRK	160	77	32	21	12	6	6	-	43	-	40
MENN	81	63	29	18	7	6	3	-	17	-	1
KVINNER	79	14	3	3	5	-	3	-	26	-	39
03 ØSTBY	148	75	25	33	3	4	10	-	30	5	38
MENN	79	61	25	31	1	1	3	-	13	3	2
KVINNER	69	14	-	2	2	3	7	-	17	2	36
05 TRINBERG	169	79	37	20	8	4	10	-	40	4	46
MENN	86	57	32	16	3	2	4	-	24	2	3
KVINNER	83	22	5	4	5	2	6	-	16	2	43
06 BERSJØ	131	78	35	25	5	3	10	-	18	1	34
MENN	74	63	29	24	2	3	5	-	10	1	-
KVINNER	57	15	6	1	3	-	5	-	8	-	34

TABELL 16, FORTS., PERSONER 16 ÅR OG OVER ETTER VIKTIGSTE KILDE TIL LIVSOPPHOLD, NÆRING, KJØNN OG TELLINGSKRETS

		VIKTIGSTE KILDE TIL LIVSOPPHOLD									
		INNTEKT AV EGET ARBEID									
		NÆRING						PEN-		FOR- HUSAR-	
TELLINGSKRETS OG KJØNN	I ALT	JORD-, INDU-		VARE-	SAM-	TJEN-	UOPP-	PEN-	FOR-	HUSAR-	
		I ALT	SKOG- STRI								BRUK, M.V.,
		FISKE	BYGGE-	HANDEL	SEL	NÆR-		TRYGD	M.V.	FORSØR-	
		HVAL-	OG ANL.			INGER			PEND	GET	
		FANGST	VIRK-						MET,		
			SOMHET								
07 KOLBERG	154	83	35	28	5	3	12	-	27	4	40
MENN	85	67	30	27	3	2	5	-	14	2	2
KVINNER	69	16	5	1	2	1	7	-	13	2	38
08 LUND	111	45	19	12	3	7	4	-	33	1	32
MENN	61	41	19	12	1	7	2	-	18	-	2
KVINNER	50	4	-	-	2	-	2	-	15	1	30
09 KRATORP	158	76	41	17	3	6	9	-	43	2	37
MENN	91	59	34	16	1	5	3	-	27	2	3
KVINNER	67	17	7	1	2	1	6	-	16	-	34
10 STEINERSBY	119	68	25	20	5	11	7	-	17	2	32
MENN	66	52	20	17	3	9	3	-	8	1	5
KVINNER	53	16	5	3	2	2	4	-	9	1	27
12 SKREPPSTAD	138	71	23	28	7	2	11	-	28	2	37
MENN	77	56	21	26	3	-	6	-	15	1	5
KVINNER	61	15	2	2	4	2	5	-	13	1	32
13 HORNÅS	214	99	17	47	8	5	22	-	47	4	64
MENN	114	82	12	46	5	5	14	-	25	2	5
KVINNER	100	17	5	1	3	-	8	-	22	2	59
14 ILEBEKK	151	80	24	25	4	5	22	-	28	-	43
MENN	79	63	19	20	3	5	16	-	12	-	4
KVINNER	72	17	5	5	1	-	6	-	16	-	39
15 KINGSRUD	128	64	13	29	4	8	10	-	26	-	38
MENN	68	53	13	23	3	8	6	-	14	-	1
KVINNER	60	11	-	6	1	-	4	-	12	-	37
16 SANDUM	247	128	42	56	6	2	22	-	40	8	71
MENN	128	102	38	46	2	2	14	-	18	5	3
KVINNER	119	26	4	10	4	-	8	-	22	3	68
17 HJELLEBØL	206	121	25	48	13	11	24	-	21	1	63
MENN	101	88	22	41	7	5	13	-	10	-	3
KVINNER	105	33	3	7	6	6	11	-	11	1	60
19 RAKKESTAD	425	203	41	96	17	11	38	-	82	3	137
MENN	213	162	40	81	12	8	21	-	40	1	10
KVINNER	212	41	1	15	5	3	17	-	42	2	127
20 BOTNER	321	169	12	107	16	8	26	-	44	2	106
MENN	165	136	12	92	9	8	15	-	16	2	11
KVINNER	156	33	-	15	7	-	11	-	28	-	95
21 MO	288	147	27	82	18	7	13	-	45	2	94
MENN	149	121	23	73	14	5	6	-	20	2	6
KVINNER	139	26	4	9	4	2	7	-	25	-	88
22 HAFSTEIN	74	31	16	8	1	-	6	-	23	1	19
MENN	40	27	15	8	1	-	3	-	12	-	1
KVINNER	34	4	1	-	-	-	3	-	11	1	18
23 FOSS/FOSSBRATEN/HOLEN	136	75	26	33	6	1	9	-	32	1	28
MENN	74	55	20	28	3	1	3	-	16	1	2
KVINNER	62	20	6	5	3	-	6	-	16	-	26
24 AMØT	161	84	20	28	4	9	22	1	34	-	43
MENN	84	64	19	26	1	8	9	1	18	-	2
KVINNER	77	20	1	2	3	1	13	-	16	-	41
25 GRASMO	31	16	8	5	-	1	2	-	11	-	4
MENN	19	13	7	5	-	1	-	-	6	-	-
KVINNER	12	3	1	-	-	-	2	-	5	-	4
26 GRAVERHOLT	8	3	2	1	-	-	-	-	3	-	2
MENN	4	3	2	1	-	-	-	-	1	-	-
KVINNER	4	-	-	-	-	-	-	-	2	-	2
27 BJØRKNES NORDRE	100	53	14	19	8	2	10	-	20	3	24
MENN	50	42	13	16	6	1	6	-	4	2	2
KVINNER	50	11	1	3	2	1	4	-	16	1	22

TABELL 16. FORTS., PERSONER 16 ÅR OG OVER ETTER VIKTIGSTE KILDE TIL LIVSOPPHOLD, NÆRING, KJØNN OG TELLINGSKRETS

VIKTIGSTE KILDE TIL LIVSOPPHOLD											
INNTEKT AV EGET ARBEID											
TELLINGSKRETS OG KJØNN	I ALT	NÆRING							PEN- SJON, TRYGD	FOR- LAN, STI- PEND M.V.	HUSAR- BEID I HJEM- MET, FORSØR- GET
		JORD- SKOG- BRUK, FISKE M.V., HVAL- FANGST	INDU- STRI M.V., BYGGE- OG ANL. VIRK- SOMHET	VARE- HANDEL	SAM- FERD- SEL	TJEN- ESTE- YTENDE NÆR- INGER	UOPP- GITT				
28 BJØRKNES SØNDRE	172	94	19	39	7	15	14	-	25	1	52
MENN	90	78	18	38	3	11	8	-	9	-	3
KVINNER	82	16	1	1	4	4	6	-	16	1	49
29 KOLSTAD/SNARHOLT	91	42	27	5	4	1	5	-	24	3	22
MENN	46	37	26	5	4	1	1	-	8	1	-
KVINNER	45	5	1	-	-	-	4	-	16	2	22
30 EIKEBERG	230	99	32	46	15	2	4	-	47	6	78
MENN	111	83	26	44	8	2	3	-	19	5	4
KVINNER	119	16	6	2	7	-	1	-	28	1	74
31 KJELLINGMD	411	198	29	94	27	19	28	1	104	5	104
MENN	203	151	23	85	16	16	11	-	48	2	2
KVINNER	208	47	6	9	11	3	17	1	56	3	102
33 AURSMOEN	411	200	41	99	14	9	37	-	87	8	116
MENN	211	158	34	82	12	9	21	-	46	3	4
KVINNER	200	42	7	17	2	-	16	-	41	5	112
34 HARATUN	266	131	28	79	5	4	15	-	65	7	63
MENN	143	106	23	68	4	3	8	-	26	5	6
KVINNER	123	25	5	11	1	1	7	-	39	2	57
35 LIER	335	193	25	109	17	11	31	-	51	11	80
MENN	177	140	22	77	12	11	18	-	26	1	10
KVINNER	158	53	3	32	5	-	13	-	25	10	70
36 HANEBOG	304	158	39	90	6	11	12	-	71	2	73
MENN	163	113	30	63	3	11	6	-	44	1	5
KVINNER	141	45	9	27	3	-	6	-	27	1	68
37 MANGEN	173	80	39	26	2	1	12	-	33	5	55
MENN	93	70	38	21	2	1	8	-	20	1	2
KVINNER	80	10	1	5	-	-	4	-	13	4	53
UTEN FAST BOPEL I ALT	24	3	-	-	-	1	-	-	2	18	3
MENN	17	2	-	-	-	1	-	-	1	14	1
KVINNER	7	1	-	-	-	-	-	-	1	4	2

TABELL 17. HOVEDTALL FOR HUS OG BEBODDE BOLIGER I DE ENKELTE TELLINGSKRETSE

TELLINGSKRETS	I ALT	HUS			BEBODDE BOLIGER							BO- SAT- TE PR. ROM
		AV DISSE:			AV DISSE MED:							
		VAN.HUS TILKN. GARDS- DRIFT, FRITTL. ENEBOL.	BYGGEGAR		I ALT	INNLAGT VANN I HUSET	EGET WC OG EGET BAD	WC OG BAD ELLERS	EGET ELLER FELLES WC OG BAD	EGET ELLER FELLES BAD OG UTEN WC		
KOMMUNEN I ALT	3 314	2 928	940	694	3 631	3 471	1 675	110	176	164	0,6	
TETTBYGDE KRETSE I ALT ...	791	623	276	286	898	890	610	47	75	19	0,6	
04 BRÅTE	131	102	37	40	153	151	91	13	10	5	0,6	
11 BJØRKELANGEN	321	252	125	100	360	359	243	14	36	7	0,6	
18 LØKEN	111	86	42	40	127	127	98	8	5	2	0,7	
32 AURSMOEN	228	183	72	106	258	253	178	12	24	5	0,7	
SPREDBYGDE KRETSE I ALT .	2 523	2 305	664	408	2 733	2 581	1 065	63	101	145	0,6	
01 GANGNES	51	43	9	4	59	52	21	2	1	7	0,5	
02 MØRK	60	54	13	3	69	57	10	1	1	1	0,6	
03 ØSTBY	58	56	19	4	64	57	18	-	3	8	0,5	
05 TRINBERG	63	59	11	5	64	62	32	-	-	3	0,6	
06 BERSJØ	53	50	11	4	58	54	15	3	1	2	0,6	
07 KOLBERG	64	61	22	4	67	60	18	1	-	5	0,5	
08 LUND	51	47	9	4	51	45	13	-	4	3	0,5	
09 KRATORP	64	62	13	6	70	67	18	4	-	4	0,6	

TABELL 17, FORTS., HOVEDTALL FOR HUS OG BEBODDE BØLIGER I DE ENKELTE TELLINGSKRETSE

TELLINGSKRETS	HUS				BEBODDE BØLIGER								BO-SAT-TE PR. ROM
	AV DISSE:				AV DISSE MED:								
	I ALT	VAN.HUS	BYGGEGAR		I ALT	INNLAGT VANN I HUSET	EGET OG EGET BAD	WC	WC OG BAD ELLERS	EGET ELLER FELLE WC OG UTEN BAD	EGET ELLER FELLE BAD OG UTEN WC		
		TILKN. GARDS-DRIFT, FRITTL. ENEBØL.	1946-1960	1961-1970									
10 STEINERSBY	50	48	14	3	52	49	15	-	1	5	0,5		
12 SKREPPETAD	49	45	9	7	53	51	16	-	-	5	0,7		
13 HORNAS	85	76	22	16	95	90	42	2	1	2	0,6		
14 ILEBEKK	61	55	12	16	69	65	30	3	3	-	0,6		
15 KINGSRUD	53	44	15	6	61	58	20	7	1	1	0,6		
16 SANDUM	103	101	23	22	108	105	44	2	4	11	0,6		
17 HJELLEBØL	77	70	17	13	88	86	38	3	7	3	0,6		
19 RAKKESTAD	174	163	40	38	186	184	80	3	10	9	0,6		
20 BØTNER	129	113	40	40	141	140	92	6	7	1	0,6		
21 MØ	119	103	37	25	130	126	66	6	3	3	0,6		
22 HAFSTEIN	29	27	6	-	35	31	5	1	2	4	0,6		
23 FOSS/FOSSBRATEN/HØLEN	57	52	15	5	66	62	18	1	2	6	0,5		
24 ÅMØT	67	64	30	8	68	64	22	-	-	8	0,5		
25 GRASMO	15	15	5	3	15	13	3	-	-	1	0,5		
26 GRAVERHOLT	3	3	1	-	3	2	-	-	-	1	0,7		
27 BJØRKNES NORDRE	40	35	17	4	44	44	19	1	1	4	0,6		
28 BJØRKNES SØNDRE	73	67	26	17	79	75	33	-	4	6	0,6		
29 KØLSTAD/SNARHOLT	40	39	13	1	41	39	7	-	-	16	0,5		
30 EIKEBERG	85	83	14	12	90	83	39	2	5	1	0,6		
31 KJELLINGMØ	165	141	47	32	175	165	86	1	10	6	0,6		
33 AURSMØEN	168	150	42	45	182	175	92	4	7	3	0,6		
34 HARATUN	105	99	25	14	115	102	35	4	6	3	0,6		
35 LIER	127	109	34	19	139	136	67	4	6	6	0,6		
36 HANEBØRG	120	112	32	12	126	119	31	-	7	5	0,6		
37 MANGEN	65	59	21	16	70	63	20	2	4	2	0,7		

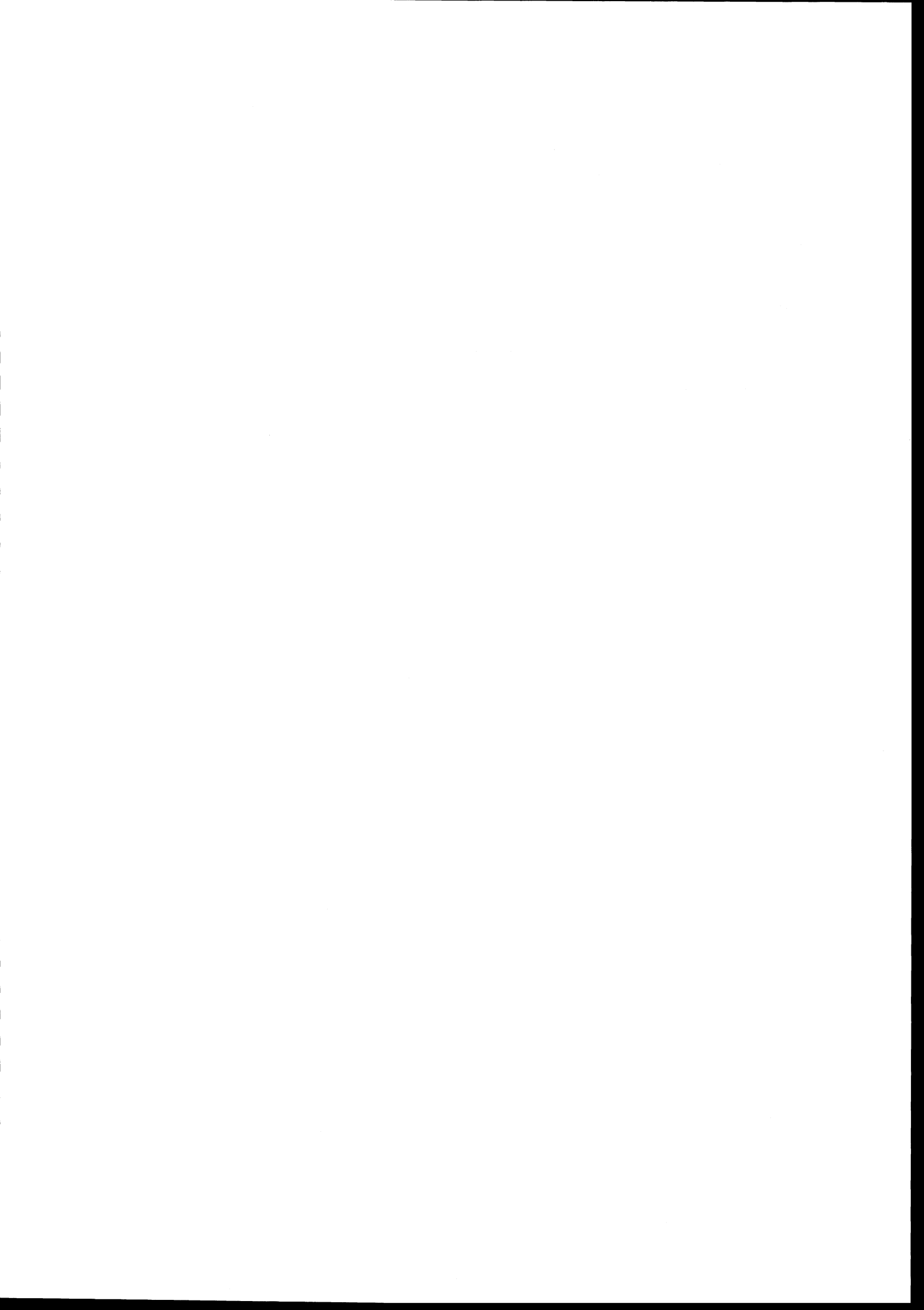

a. KRETSFORTEGNELSE

Krets- nr.	Navnet på kretsen	Krets- typel)	Omgang
0	Uten fast bopel	0	..
1	Gangnes	S	Gnr. 92 bnr. 2, gnr. 93 - 99
2	Mørk	S	Gnr. 84 bnr. 14, gnr. 85 - 88, gnr. 89/92 bnr. 4/12, gnr. 89 - 91, gnr. 92 bnr. 3/6, 6, 7, 10, 13, 14/26, 15 - 17, 19, 23 - 25, 27, 28 og 31.
3	Østby	S	Gnr. 76 - 81, gnr. 82 bnr. 1/5/15 og 8/9/13/14, gnr. 123 bnr. 1/2/5 og 5, gnr. 124 og 125.
4	Bråte	T	Se vedlegg 3.
5	Trinberg	S	Gnr. 82 bnr. 3, 6, 16 og 17, gnr. 83, gnr. 84 bnr. 1, 2, 6 og 16, gnr. 115 bnr. 8/9, gnr. 116 bnr. 1, 7, 16 og 19, gnr. 117 - 120, gnr. 121 bnr. 2, 3, 11, 26, 31 og 39, gnr. 123 bnr. 6, gnr. 131 bnr. 2, gnr. 132. Unntatt bnr. under krets 4.
6	Bersjø	S	Gnr. 121 bnr. 15, gnr. 122, 126 - 128, 130, gnr. 131 bnr. 3 - 5, gnr. 133.
7	Kolberg	S	Gnr. 134, 135, 139 - 143, gnr. 144 bnr. 4 - 6, 10 og 12, gnr. 145 og 146.
8	Lund	S	Gnr. 136 - 138.
9	Kratorp	S	Gnr. 108 - 114, gnr. 115 bnr. 1 - 6, 11 og 12, gnr. 116 bnr. 3/4/5/6.
10	Steinersby	S	Gnr. 100 - 107.
11	Bjørkelangen	T	Se vedlegg 3.
12	Skreppestad	S	Gnr. 1 - 3, 71 og 73 - 75. Unntatt bnr. under krets 11.
13	Hornås	S	Gnr. 63 - 70, gnr. 72 bnr. 11.
14	Ilebekk	S	Gnr. 4 - 10.
15	Kingsrud	S	Gnr. 11, 12, gnr. 13 bnr. 1 Fosser, 6, 9, - 11, 17, 20 - 23, 28, 35 og 36, gnr. 14/15 bnr. 9/9, gnr. 14 bnr. 1, 5, 5/6, 7, 10 Halvorsrud, 11 - 13 og 15.
16	Sandum	S	Gnr. 14 bnr. 10 Halvorsrud, gnr. 15/16 bnr. 6/4, gnr. 15 bnr. 1, 4 og 5, gnr. 16 - 25.
17	Hjellebøl	S	Gnr. 26 - 30, gnr. 31 bnr. 2 og 4.
18	Løken	T	Se vedlegg 3.
19	Rakkestad	S	Gnr. 31 bnr. 1, 3, 6, 8, 9, 21, 22 og 25 - 28, gnr. 32 bnr. 1, 5, 6, 10, 13, 19, 27, 33, 37, 55, 71 og 81, gnr. 33, 34, gnr. 52 bnr. 5, gnr. 53 - 56, gnr. 57 bnr. 1 - 3, 7, 12, 13/22, 14, 15, 19, 21, 24 - 26, 28 - 32, 34, 35, 40, 44, 45, 47, 56 og 58, gnr. 58 bnr. 1 og 5, gnr. 59 bnr. 3. Unntatt bnr. under krets 18.
20	Botner	S	Gnr. 13 bnr. 1 Møllebakk, 4, 5, 8, 12, 13, 15, 16, 18, 19, 24 - 26, 29, 32, 33, 39, 41, 44 - 53, 56, 57, 59, 63 og 65 - 68, gnr. 57 bnr. 17, 18, 20, 37 - 39, 42, 50 - 55, 57, 59 og 63, gnr. 58 bnr. 2 - 4, 6, 7/8, 9, 10, 13 - 16 og 22 - 24, gnr. 59 bnr. 1, 4 - 6, 8, 10/25, 11, 12, 14, 15, 17, 19 - 21, 23, 24, 27, 28, 31, 33, 34, 36, 38, 39, 42 - 44, 49 - 51, 53, 54 og 57 - 61, gnr. 60 - 62.
21	Mo	S	Gnr. 35 - 37, 43, gnr. 50 bnr. 1, 3, 6, 7/8, 8, 9, 12/13, 18, 25, 27/32, 34, 35, 39, 40, 42, 44 - 48, 51, 52, 55, 56, 58 - 65, 67, 68, 70, 71, 75 - 78, 80- 86, 90 - 93, 95, 97, 99, 101, 104, 107, 115, 121, 123 - 125, 128 - 130, 134 og 137, gnr. 51, gnr. 52 bnr. 1.
22	Hafstein	S	Gnr. 38 - 42.
23	Foss/Fossbråten/Holen	S	Gnr. 32 bnr. 7 - 9, 11, 12, 14, 15, 24, 44, 90 og 106, gnr. 44 - 49, gnr. 50 bnr. 10, 14/15/16, 19, 22/24/33, 23 og 87.

1) T = Tettbygd krets. S = Spredtbygd krets.

a. KRETSFORTEGNELSE (forts.)

Krets- nr.	Navnet på kretsen	Krets- type	Omfang
24	Åmot	S	Gnr. 156 bnr. 1 Hverven, 1 Nyborg og 1 Østre Hverven, 3 - 8, 10 og 12 - 16, gnr. 157 bnr. 1 Amalienborg, 1 Gløtta og 1 Fjellstad, 7 - 11 og 14 - 16, gnr. 158 bnr. 1 - 3, 5 og 13 - 15, gnr. 159 - 161.
25	Grasmo	S	Gnr. 156 bnr. 1 Haugsrud, 1 Soltun og 1 Tjernsmo, gnr. 157 bnr. 1 Gullholm og 1 Langli, gnr. 158 bnr. 7 - 9.
26	Graverholt	S	Gnr. 154 bnr. 33 og 35, gnr. 155.
27	Bjørknes Nordre	S	Gnr. 154 bnr. 1, 3, 3/7, 8, 8/9/10/15, 12, 14, 16, 17, 19 - 24, 27 - 29, 31, 32, 34, 39, 41, 42, 44, 46, 48 - 50, 56, 58, 59 og 61.
28	Bjørknes Søndre	S	Gnr. 152 og 153.
29	Kolstad/Snarholt	S	Gnr. 144 bnr. 3, gnr. 147 - 151.
30	Eikeberg	S	Gnr. 203, gnr. 204 bnr. 1/8, 2, 5, 7, 9 Berg Søndre, 11, 15, 18 - 22, 25 - 32 og 34, gnr. 205 - 209.
31	Kjellingmo	S	Gnr. 193 - 201, gnr. 204 bnr. 9 Granberg, gnr. 210 og 211.
32	Aursmoen	T	Se vedlegg 3.
33	Aursmoen	S	Gnr. 185 - 192 og 202. Unntatt bnr. under krets 32.
34	Haratun	S	Gnr. 171 bnr. 7, gnr. 172 bnr. 6 og 12, gnr. 175 bnr. 13, gnr. 176 bnr. 1, 2, 7, 9, 10/21, 12, 14, 15 - 18, 23, 25, 26, 28 og 29, gnr. 177 - 184.
35	Lier	S	Gnr. 169, 170, gnr. 171 bnr. 1 - 3, 5, 6, 9, 11, 14, 15, 19, 27, 29, 30, 31, 33, 35, 36, 40, 41, 43, 49 og 50 - 54, gnr. 172 bnr. 1, 4, 14 - 16, 21 - 23, 26, 28, 30 og 35, gnr. 173, 174, gnr. 175 bnr. 1, 3 - 6, 11, 12 og 15.
36	Haneborg	S	Gnr. 165, gnr. 166 bnr. 1, 3, 7, 8, 10/15, 11 - 14, 17, 19, 21 - 23, 25, 26, 28, 29, 31, 37, 40, 42 og 44, gnr. 167 bnr. 1, 4, 5, 8, 10/72, 11 - 13, 16, 17, 18/69, 19, 20, 22, 24 - 27, 30 - 32, 34 - 36, 40, 44 - 47, 52 - 54, 56, 59 - 61, 67, 68 og 70, gnr. 168.
37	Mangen	S	Gnr. 162 - 164, gnr. 166 bnr. 16 og 32, gnr. 167 bnr. 21, 41 og 58, gnr. 172 bnr. 18, 27 og 29, gnr. 176 bnr. 5.

b. INNDELINGEN I SOGN PR. 1. NOVEMBER 1970

Navnet på sognet	Omfang (tellingskretsnr.)	Navnet på sognet	Omfang (tellingskretsnr.)
Søndre Høland	1 - 10	Setskog	24 - 29
Løken	11 - 23	Aurskog	30 - 37

c. OVERSIKT OVER ENDRINGRNE I KOMMUNEINDELINGEN MELLOM TELLINGEN I 1960 OG TELLINGEN I 1970.

Krets- nr. i 1970-tellingen	Kommune i 1960-tellingen	Krets- nr. i 1970-tellingen	Kommune i 1960-tellingen
1 - 10	0221 Søndre Høland	24 - 29	0223 Setskog
11 - 23	0222 Nordre Høland	30 - 37	0224 Aurskog

0221 AURSKOG-HØLAND

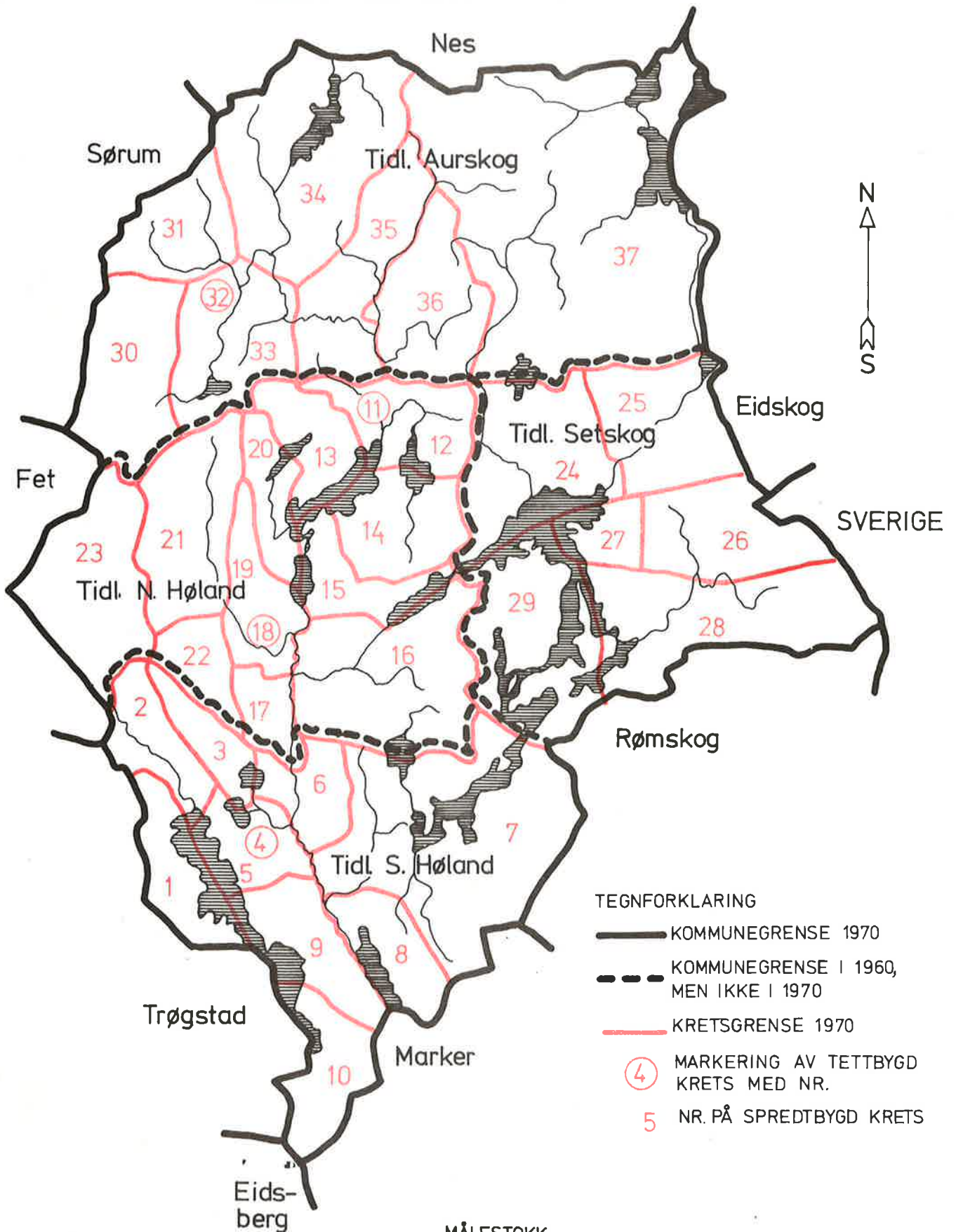

MÅLESTOKK

0 5 10 15 KM.

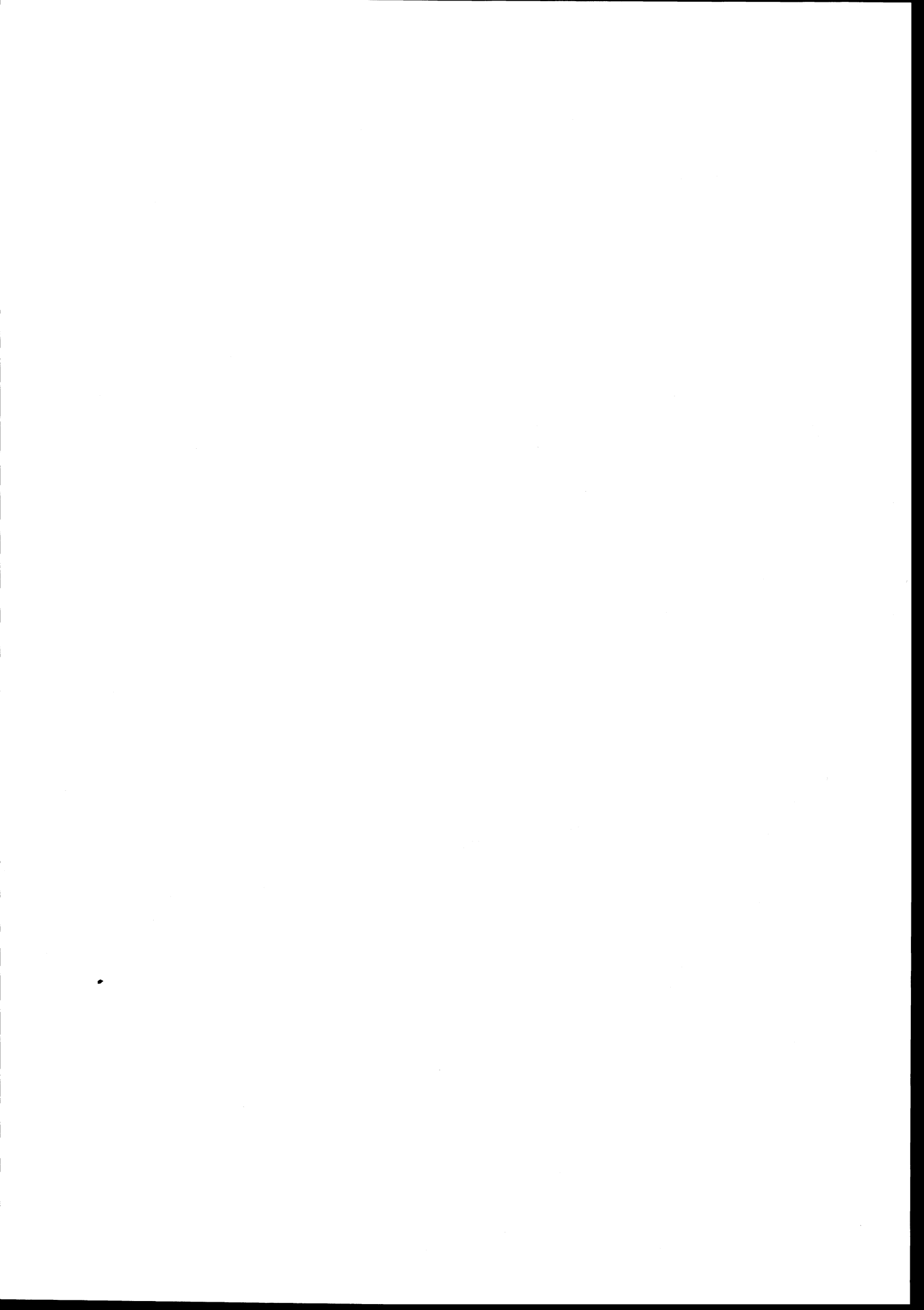

0221 AURSKOG-HØLAND

TETTBYGDE KRETSER

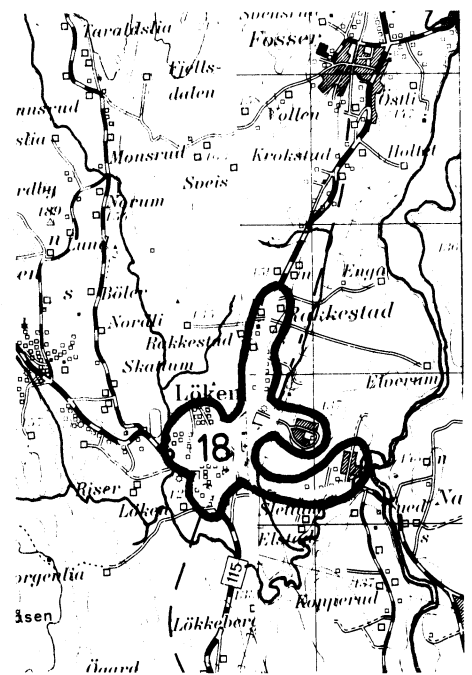
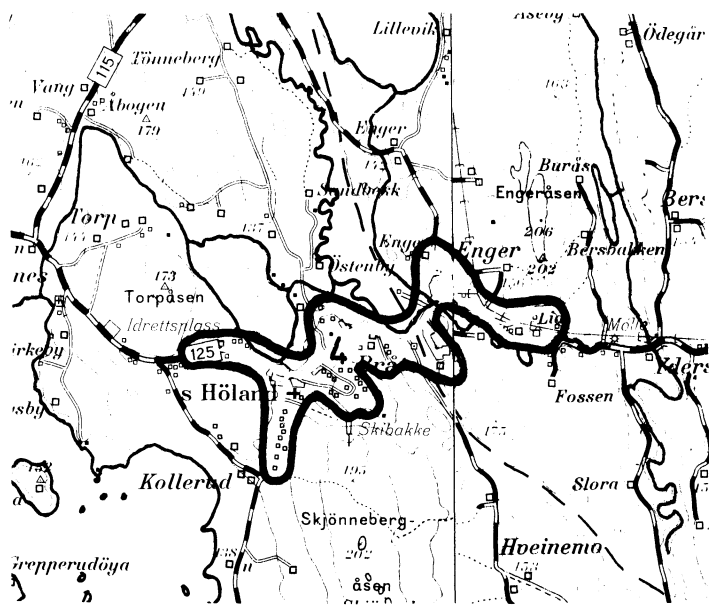
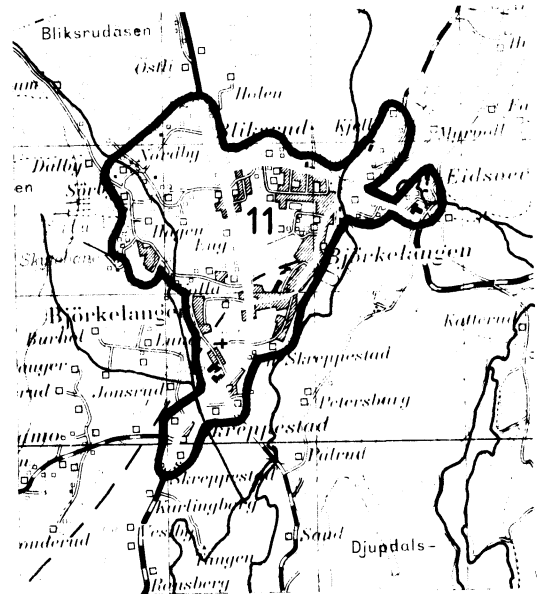
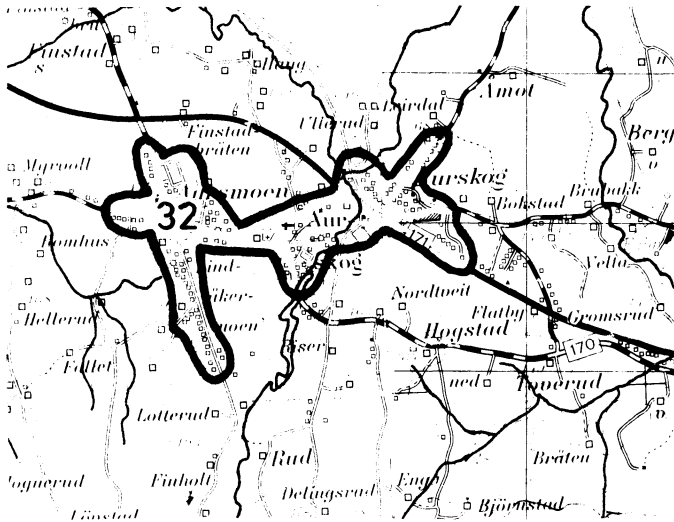

MÅLESTOKK 1 : 50 000

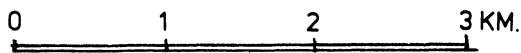

TEGNFORKLARING

- KRETSGRENSE 1970
- 4** NR. PÅ TETTBYGD KRETS

Med samtykke fra Norges Geografiske Oppmåling er N G O's kartmateriale brukt som kartgrunnlag.