

STATISTISKE KOMMUNEHEFTER

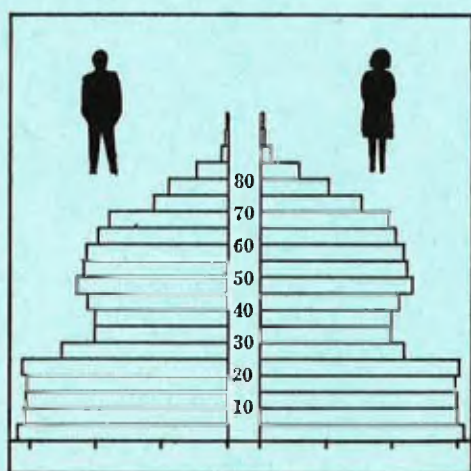

FOLKE- OG BOLIGTELLING

1. NOVEMBER 1970

0938 **BYGLAND**

STATISTISK SENTRALBYRÅ
OSLO

STATISTISKE KOMMUNEHEFTER



FOLKE- OG BOLIGTELLING
1. NOVEMBER 1970

0938 BYGLAND

STATISTISK SENTRALBYRÅ
OSLO 1973



FORORD

Den første statistikken utarbeidd på grunnlag av oppgaver til folketellingen i 1970, ble publisert i desember 1971 i heftet "Folkemengden etter alder og ekteskapelig status, 31. desember 1970".

I serien Statistiske kommunehefter legger Statistisk Sentralbyrå fram de viktigste resultater fra Folke- og bolig telling 1970 for hver enkelt kommune. Heftene vil bli utgitt fra midten av 1972 til siste halvdel av 1973. Da kontrollen av tellingsoppgavene ikke er avsluttet når kommuneheftene utarbeides, er tallene i disse heftene foreløpige.

Endelige tall for hele landet vil bli publisert i 6 hefter som ventes å bli utgitt i 1974. Disse publikasjonene vil også inneholde tabeller med geografiske fordelinger. I tillegg til de tabellene som blir trykt, vil det bli utarbeidd tabeller med mer detaljert statistikk. På grunnlag av tellingsresultatene vil det videre bli utarbeidd et bosettingskart og flere større spesialartikler.

Professor Hallstein Myklebost, Geografisk Institutt, Universitetet i Oslo, har vært Byråets konsulent i arbeidet med kretsinnstillingen.

Statistisk Sentralbyrå, Oslo, 2. mai 1972

Petter Jakob Bjerve

Einar Jensen

INNHOLD

	Side
Prinsipper og definisjoner	7
1. Omfanget av Folke- og bolig telling 1970	7
2. Definisjon av personkjennemerker	7
3. Definisjon av familie- og husholdningstype	10
4. Definisjon av hus og bolig og hus- og boligkjennemerker	11
5. Inndelingen i tellingskretser	13
Tabeller	
1. Folkemengden ved folketellingene 1801-1970	16
2. Folkemengden etter kjønn og inntektstakernes viktigste kilde til livsopphold og næring ...	16
3. Personer 16 år og over etter yrkesaktivitet, kjønn og alder	16
4. Personer 16 år og over med minst 100 arbeidstimer etter yrkesstatus, arbeidstid, kjønn og næring/yrkesområde	17
5. Personer 16-69 år etter yrkesaktivitet, kjønn og høyeste utdanning	18
6. Yrkesaktive, skoleelever og studenter 16 år og over etter kjønn og arbeids-/skole-/studie- sted pr. 1. november 1970	19
7. Familier og personer etter familietype og husholdningstype	19
8. Personer 16 år og over med egen bolig etter alder, ekteskapelig status og kjønn	19
9. Hus, boliger, rom og bosatte etter hustype	20
10. Beboede boliger etter hustype og byggeår, og hus, rom og bosatte etter husets byggeår	20
11. Beboede boliger etter hustype og tallet på rom, og bosatte etter tallet på rom i boligen .	20
12. Beboede boliger, rom og bosatte etter bolig tetthet	21
13. Beboede boliger, rom og bosatte etter boligens utstyr	21
14. Beboede boliger, rom og bosatte etter eier-/leierforholdet til boligen	21
15. Folkemengden etter alder, kjønn og tellingskrets	22
16. Personer 16 år og over etter viktigste kilde til livsopphold, næring, kjønn og tellings- krets	23
17. Hovedtall for hus og beboede boliger i de enkelte tellingskretser	24
Vedlegg	
1 a. Kretsfortegnelse	25
1 b. Inndelingen i sogn pr. 1. november 1970	25
2. Kartskisse over kretsinnndelingen	27
3. Oversiktskart over tettbygd krets	29

Standardtegn

- .. Oppgave mangler
- : Tall kan ikke offentliggjøres
- Null



PRINSIPPER OG DEFINISJONER

1. OMFANGET AV FOLKE- OG BOLIGTELLING 1970

Folketellingen omfatter alle personer (også utenlandske statsborgere) som ifølge Forskrifter av 20. januar 1970 om ordningen og føringen av folkeregistrene, var registrert som bosatt i Norge på tellingstidspunktet den 1. november 1970.

I boligteellingen har en med alle hus og privatboliger (privatleiligheter m.v.) hvor minst én person var registrert bosatt den 1. november 1970. Hus og boliger som var ubebodd eller som var bebodd bare av midlertidig tilstedeværende (f.eks. ugifte personer som oppholdt seg utenom foreldrenes hjem på grunn av studier), omfattes således ikke av tellingen. Heller ikke er boliger for forpleide i aldershjem, pleiehjem og barnehjem og for losjerende i pensjonater, hoteller o.l. med. Hus hvor alle eller en del av de registrert bosatte var forpleide eller losjerende, er derimot inkludert.

I avsnitt 2 er det gjort nærmere rede for bostedsbegrepet (det sted som en person skal regnes som bosatt) og i avsnitt 4 for hus- og boligbegrepet.

2. DEFINISJON AV PERSONKJENNEMERKER

Når ikke annet er nevnt, refererer personopplysningene seg til den 1. november 1970.

Bosted

Den enkelte person er i tellingen regnet å ha sitt bosted i den kommune og i den bolig hvor vedkommende var registrert som bosatt den 1. november 1970 ifølge forskriftene om ordningen og føringen av folkeregistrene. Hovedregelen er her at en person skal registreres som bosatt der hvor vedkommende regelmessig tar sin døgnhvile. De viktigste registreringsreglene er ellers:

Bostedsforhold	Skal registreres som bosatt i
Gift person som p.g.a. arbeid, studier, avtjening av verneplikt e.l. oppholder seg utenom ektefellenes felles bolig	Ektefellenes felles bolig
Ugift person som p.g.a. studier, skolegang eller avtjening av verneplikt oppholder seg utenom foreldrenes/forsørgers bolig	Foreldrenes/forsørgers bolig
Ugift person med eget arbeid og som vanligvis ikke bor hos foreldre/forsørger	Boligen der personen vanligvis bor
Person som p.g.a. ferie, besøk hos kjente, forretningsreise e.l. er fraværende fra boligen der vedkommende vanligvis bor	Boligen der personen vanligvis bor
Person som er forpleid i barnehjem, aldershjem, pleiehjem eller er satt bort i privat pleie	Barnehjemmet, aldershjemmet, pleiehjemmet eller boligen hvor personen er i pleie. (På grunn av registreringsvanker er imidlertid en del personer som var anbrakt i pleiehjem, registrert som bosatt i privatbolig på tellingstidspunktet.)
Person som er innlagt på sykehus eller anbrakt på arbeidsskole, arbeidsanstalt eller i fengsel	Boligen der personen var bosatt før innleggelsen eller anbringelsen

Personer som ikke kan henføres til en bestemt bolig, er regnet til gruppen "Uten fast bopel". Av registreringstekniske grunner har en imidlertid i tellingen også måttet ta med enkelte personer med fast bosted i denne gruppen. Personer uten fast bopel er som regel registrert som bosatt i den kommunen hvor de sist hadde fast bosted.

I det følgende er begrepet "Bosatt" brukt i samme betydning som begrepet "Registrert bosatt". Det er ikke som ved tidligere tellinger, hentet inn opplysninger om midlertidig bosted. Fra 1970-tellingen kan det derfor ikke gis oppgaver over den tilstedeværende befolkning.

Alder

I fordelingene etter alder er den enkelte person gruppert etter alder pr. 31. desember 1970 (1970 minus fødselsår), og ikke som ved tidligere tellinger etter alder på tellingstidspunktet.

Ekteskapelig status

Det er brukt fire hovedgrupperinger etter ekteskapelig status, nemlig ugifte, gifte, separerte og før gifte. Som før gifte er regnet skilte, enker og enkemenn.

Utdanning

Oppgavene over utdanning omfatter enkeltutdanninger på heltid av minst 5 måneders normal varighet og deltidsutdanninger av tilsvarende varighet. For personer med flere enkeltutdanninger, er den utdanning som har lengst samlet varighet (normal varighet av enkeltutdanningen tillagt varigheten av den forutdanning som kreves) regnet som høyeste utdanning. Av utdanninger med lik samlet varighet, er den som antas å være av størst yrkesmessig betydning, oppfattet som personens høyeste utdanning. Klassifiseringen er i samsvar med Standard for utdanningsgruppering (Statistisk Sentralbyrås Håndbøker, nr. 28). I tellingen er det imidlertid foretatt følgende tre-deling av standardens gymnasnivå (samlet utdanningsvarighet 10-12 år):

1. Utdanning på gymnasnivå I (10 år)
2. Utdanning på gymnasnivå II (11 år)
3. Utdanning på gymnasnivå III (12 år)

Videre er utvidet grunnskoleutdanning (10. frivillig år) i tellingen gruppert sammen med 9-årig grunnskole, mens den er skilt ut som egen gruppe under gymnasnivå i Standard for utdanningsgruppering.

Yrkesaktivitet

Som yrkesaktivitet er regnet alt arbeid mot vederlag, enten i form av lønn, inntekt av egen bedrift, naturalier e.l., inklusive arbeid som familiemedlem uten fast lønn i familiebedrift (f.eks. gårdsbruk, forretning m.v.), vernepliktstjeneste og tilsvarende pliktstjeneste, men eksklusive husarbeid for egen familie.

I gruppen "Med yrkesaktivitet" er tatt med alle personer 16 år og over som utførte yrkesaktivitet i hele eller en del av perioden 1. november 1969 - 31. oktober 1970, også personer som begynte eller sluttet i arbeidslivet i denne perioden, deltidsarbeidere og elever og studenter som hadde hatt feriearbeid.

I tidligere tellinger er personer med inntekt av egen yrkesaktivitet som viktigste kilde til livsopphold, regnet til yrkesbefolkningen (personer med yrke). I disse tellingene avviker imidlertid definisjonen av yrkesaktivitet på enkelte punkter fra definisjonen som er gitt ovenfor. I 1970-tellingen er ikke en bestemt gruppe av personer regnet som yrkesbefolkning. Det er imidlertid gitt fordelinger etter viktigste kilde til livsopphold og etter arbeidstid.

Viktigste kilde til livsopphold

Personer 16 år og over er gruppert etter den kilde til livsopphold som var viktigst de siste 12 månedene før tellingstidspunktet.

Med inntekt av eget arbeid er ment inntekt av egen yrkesaktivitet.

"Pensjon, trygd" omfatter syketrygd, arbeidsløshetsstrygd, forsørgertrygd, uføretrygd, alderstrygd, yrkesskadetrygd, krigspensjon, bedriftspensjon o.l. Ektefeller som hadde hver sin pensjon som viktigste kilde til livsopphold, er begge gruppert under denne kilden til livsopphold. I disse tilfellene er således ikke den ene ektefellen regnet som forsørget eller å ha husarbeid i hjemmet som viktigste kilde til livsopphold.

Som formue, lån m.v. er også regnet føderåd, leieinntekt, forpaktningssinntekt, annen formuesinntekt og utbetalinger i samband med livsforsikring eller individuell pensjonsforsikring.

"Stipend m.v." omfatter foruten stipend, underhold fra andre enn privatpersoner (f.eks. stønader fra det offentlige, institusjoner eller bedrifter), unntatt pensjon og trygd.

I gruppen "Husarbeid i hjemmet, forsørget" er tatt med alle personer som ikke hadde en av kildene som er spesifisert foran, som den viktigste kilde til livsopphold.

Inntektstaker/Ikke-inntektstaker

Som inntektstakere er regnet personer 16 år og over med inntekt av eget arbeid; pensjon, trygd m.v.; formue, lån m.v. eller stipend m.v. som viktigste kilde til livsopphold. Tilsvarende er som ikke-inntektstakere regnet alle personer under 16 år og personer 16 år og over som under viktigste kilde til livsopphold er gruppert på "Husarbeid i hjemmet, forsørget". Husmødre som ikke var inntektstakere, er skilt ut som egen gruppe. Denne gruppen omfatter gifte kvinner 16 år og over med husarbeid i hjemmet som viktigste kilde til livsopphold.

I tabell 2 er ikke-inntektstakere gruppert etter samme kilde til livsopphold/næring som en inntektstaker i samme familie (definisjon av familieenheten er gitt i avsnitt 3). Denne inntektstakeren er valgt ut etter følgende prioritetsrekkefølge:

1. Mannlig ektefelle/far
2. Kvinnelig ektefelle/mor
3. Eldste sønn, nest eldste sønn osv.
4. Eldste datter, nest eldste datter osv.

Personer som tilhørte familie uten en eneste inntektstaker, er i tabell 2 gruppert under uopp-gitt kilde til livsopphold.

Elever, studenter (tabell 5)

Som elever og studenter er i tabell 5 regnet personer som i løpet av de siste 12 måneder før tellingstidspunktet, gikk på skole eller studerte, uten hensyn til andre aktiviteter som f.eks. yrkesaktivitet.

Arbeidstid

Oppgavene over arbeidstid gjelder perioden 1. november 1969 - 31. oktober 1970 og omfatter tid som er gått med til yrkesaktivitet. Tid som er brukt til skolearbeid, studier og husarbeid for egen familie, er således ikke inkludert. Personer som i perioden hadde mindre enn i alt én måneds sykefravær, og ellers - bortsett fra ferie - arbeidet full dag hele perioden, er regnet å ha hatt heldagsarbeid.

Generelt om grupperingen etter næring, yrke og yrkesstatus

Personer 16 år og over med yrkesaktivitet er gruppert på næring etter arten av virksomheten til den bedrift som den enkelte arbeidet i hele tiden eller lengst tid de siste 12 måneder før tellingstidspunktet. Disse personene er videre gruppert på det yrke og den yrkesstatus som de hadde hele tiden eller lengst tid i bedriften i 12-månedersperioden.

Næring

Næringsgrupperingen er foretatt etter 1960-utgaven av Standard for næringsgruppering i offentlig norsk statistikk (Statistisk Sentralbyrås Håndbøker, nr. 9). Denne standarden er i samsvar med International Standard Industrial Classification of All Economic Activities (ISIC), Rev. 1.

Med begrepet "Industri m.v." som er brukt i tabelldelen, er ment næringene bergverksdrift m.v., industri og kraft- og vannforsyning m.v. Videre er som "Samferdsel" regnet næringene sjøtransport og annen samferdsel. Samlegruppen "Tjenesteytende næringer" omfatter finansinstitusjoner, eienomsdrift, offentlig administrasjon og forsvar, offentlig og privat tjenesteyting og personlig tjenesteyting. I tabell 4 er under "Annen tjenesteyting" tatt med næringsgrenene hotell- og restaurantdrift og vask, rensing og andre personlige tjenester.

Yrke

Yrkesgrupperingen er foretatt etter Standard for yrkesgruppering i offentlig norsk statistikk (utgitt av Arbeidsdirektoratet i 1965) som i prinsippet følger 1958-utgaven av International Standard Classification of Occupations (ISCO).

Yrkesstatus

I tellingen er det brukt følgende fire grupperinger etter yrkesstatus:

1. Ansatt
2. Selvstendig uten leid hjelp
3. Selvstendig med leid hjelp
4. Familienmedlem uten fast lønn i familiebedrift

Personer (også medeiere) som arbeide i firmaer organisert som aksjeselskap, andelslag eller annen selskapsform med begrenset ansvar, er alltid regnet som ansatte.

En person er regnet som selvstendig (med eller uten leid hjelp) dersom vedkommende drev firmaet alene for egen regning eller sammen med andre som medeier med ubegrenset ansvar (f.eks. i ansvarlig selskap). I de tilfelle hvor ektefeller arbeide i felles virksomhet (f.eks. gårdsbruk, forretning) som ikke var organisert som aksjeselskap e.l., er den ene ektefellen regnet som selvstendig og den andre som familiemedlem uten fast lønn i familiebedrift. Gruppen "Familiemedlem uten fast lønn i familiebedrift" omfatter ellers personer som arbeide i familievirksomhet uten fast avtalt lønn og som verken var eier eller medeier i virksomheten. Et familiemedlem uten fast lønn kan imidlertid ha vederlag for arbeidet i form av kost og losji, andel av overskott e.l.

I tabell 4 er det gitt oppgaver over tallet på henholdsvis ansatte og selvstendige (med eller uten leid hjelp). Differansen mellom summer av disse tall og totaltall utgjør følgelig tallet på familiemedlemmer uten fast lønn i familiebedrift.

Arbeids-/skole-/studiested

Personer som pr. 1. november 1970 både hadde inntekt av eget arbeid og som gikk på skole eller studerte, er i tabell 6 gruppert som yrkesaktive og etter arbeidssted dersom arbeidstiden de foregående 12 månedene utgjorde minst 1 000 timer. I motsatt fall er de gruppert som skoleelever/studenter og etter skole-/studiested.

Som personer med annet arbeidssted er regnet personer som arbeide i flere kommuner, var til sjøs eller som arbeide i utlandet. Tilsvarende er personer som studerte i utlandet gruppert under annet studiested.

Egen bolig

Ektefeller som var bosatt i samme privatbolig og hvor minst én av ektefellene var boliginnehaver, er begge regnet å ha egen bolig. For øvrig er bare boliginnehaveren eller én av boliginnhaverne gruppert under "Egen bolig". Forpleide i aldershjem, barnehjem og pleiehjem og losjerende i pensjonater og hoteller m.v. er aldri regnet å ha egen bolig.

Definisjon av begrepet "Boliginnehaver" er gitt i kapittel 4 under avsnittet "Eier-/leierforhold".

3. DEFINISJON AV FAMILIE OG HUSHOLDNINGSTYPE

Grupperingene på familie og husholdningstype refererer seg til tellingstidspunktet den 1. november 1970.

Familie

Til én og samme familie er regnet:

1. Ektepar og eventuelle ugifte barn registrert bosatt i samme privatbolig, aldershjem, pleiehjem, pensjonat, hotell e.l.
2. Far/mor med ugifte barn registrert bosatt i samme privatbolig, aldershjem, pleiehjem, pensjonat, hotell e.l.
3. Hver enkelt person som ikke hører inn under noen av de to gruppene som er spesifisert ovenfor (bl.a. personer uten fast bopel). Disse personene danner således hver for seg egen familie (familie med én person).

I familier med ektepar er også tatt med eventuelle ugifte barn av bare den ene ektefellen og ugifte adoptivbarn og stebarn, men ikke fosterbarn.

Av reglene som er nevnt ovenfor, går det fram at personer (f.eks. ektefeller) som ikke var registrert bosatt i samme privatbolig, aldershjem, pleiehjem, pensjonat, hotell e.l., aldri er gruppert under samme familie. Videre går det fram at gifte, separerte, skilte, enker og enkemenn ikke i noe tilfelle er regnet til samme familie som foreldrene. Når f.eks. et ektepar bor sammen med en skilt datter, danner ektefellene egen familie og datteren egen familie. Ellers kan nevnes at ugifte søsken som har felles bolig, men hvor ingen av foreldrene er bosatt, hver for seg er regnet som særskilt familie.

Husholdningstype

Det er skilt mellom tre hovedtyper av husholdning, nemlig privathusholdning, felleleshusholdning og annen husholdning.

Gruppen "Privathusholdning" omfatter personer som var registrert som bosatt i privatbolig. Denne husholdningstypen er videre splittet opp etter tallet på familier i husholdningen. Som husholdningsenhet er her regnet bolighusholdning (som omfatter alle bosatte i samme bolig) og ikke kostholdning som ved tidligere tellinger.

Til felleleshusholdning er regnet forpleide som var registrert bosatt i aldershjem, barnehjem og pleiehjem og losjerende som var registrert bosatt i pensjonat, hotell e.l.

Betjeningspersonale bosatt ved felleleshusholdninger er alltid gruppert under privathusholdning. Det samme gjelder militært personell som var bosatt i militærforlegning.

Annen husholdning omfatter personer uten fast bopel.

4. DEFINISJON AV HUS OG BOLIG OG HUS- OG BOLIGKJENNEMERKER

Hus- og boligopplysningene refererer seg til den 1. november 1970.

Hus

Som eget hus er som hovedregel regnet bygg som fra kjeller til loft er atskilt fra andre bygg. Fra denne regelen er det gjort følgende to unntak:

1. Hver enkelt bolig i vertikalt delte tomannsboliger og i rekke, kjede, atrium og terrasse er alltid regnet som særskilt hus.
2. Selv om det fra kjeller til loft er skillevegg(er) uten gjennomgang, er henholdsvis horisontalt delte tomannsboliger som er bygd sammen i rekke e.l., og hver enkelt blokk regnet til ett og samme hus.

Som nevnt under avsnitt 1, omfatter tellingen alle hus hvor minst én person var registrert som bosatt den 1. november 1970.

Bolig

Til en bolig (leilighet m.v.) er som hovedregel regnet rom som er bygd (eller ombygd) til bruk for én person eller for flere personer med fellesskap i kost og losji, og hvor det er adkomst til rommene (rommet) uten å måtte gå gjennom en annen bolig. Avgrensingen av boligenhetene er ellers foretatt etter følgende spesielle regler:

1. En hybel med egen inngang (utenfra eller fra korridor, oppgang e.l.) og som er bygd i tilknytning til en bolig, er regnet som særskilt bolig bare når hybelboeren (hybelboerne) selv holdt kosten.
2. Hybler uten egen inngang er ikke skilt ut som særskilte boliger.
3. I hybelbygg o.l. er hver enkelt hybel regnet som egen bolig, også i de tilfelle flere hybler har felles gang, hall, bad og/eller kjøkken.
4. I bygg for felleleshusholdning, i hus som er bygd i tilknytning til slike bygg og i militærforlegninger er hybler o.l. for ansatte regnet som særskilte boliger. Likeledes er rom som ble brukt av en ansatt med ektefelle og eventuelle barn, regnet til én og samme bolig.

Med privatbolig er i tellingen ment boliger som ikke er bebodd av forpleide i aldershjem, barnehjem og pleiehjem eller av losjerende i pensjonater, hoteller o.l. Boliger for ansatte (f.eks. sykepleiere) ved felleleshusholdninger er således regnet som privatboliger. Det samme gjelder boliger for befal m.v. i militærforlegninger.

Som nevnt under avsnitt 1, omfatter tellingen alle privatboliger hvor minst én person var registrert bosatt den 1. november 1970. Som betegnelse på disse boligene er i tabelldelen brukt "Bebodde boliger". For de enkelte hus som er med i tellingen, er det imidlertid hentet inn oppgaver over samlet tall på privatboliger (inkl. ubebodde boliger og boliger med bare midlertidig bosatte). Tallene på boliger i alt i tabell 9 gjelder disse boligene.

Rom

Oppgavene over tall på rom refererer seg til boliger som er med i tellingen, og omfatter beboelsesrom på 6 m² eller mer som kan nyttes året rundt. Bortsett fra i tabell 11, er også kjøkken på 6 m² eller mer inkludert. Entré, hall, bad, alkove, hems og rom som bare nyttes i næringsvirksomhet (f.eks. kontor) er ikke med.

Bosatte

Tallene på bosatte omfatter personer registrert som bosatt i privatboliger og således ikke personer som er regnet til felleleshusholdning og personer uten fast bopel.

Hustype

Som våningshus i tilknytning til gårdsdrift er - uansett hustype ellers - regnet hus hvor gårdbrukeren selv, forpakter eller kårfolk var bosatt, men ikke hus for gårdsarbeidere og hus på nedlagte bruk.

Hustypen "Frittliggende enebolig" omfatter hus med én bolig og med minst en halv meters avstand til nærmeste hus (unntatt garasje o.l.).

Til gruppen "Enebolig i rekke, kjede, atrium m.v." er også regnet husenhetene i vertikalt delte tomannsboliger.

Horisontalt delt tomannsbolig er hus med to vanlige leiligheter (som kan ha ulik størrelse) og hvor den ene leiligheten ligger i en etasje over den annen.

Hustypen "Annet småhus" omfatter hus med inntil 2½ etasjer (ekskl. underetasje), unntatt våningshus i tilknytning til gårdsdrift, eneboliger og horisontalt delte tomannsboliger. Hus som har én eller to vanlige leiligheter og hybelleilighet som er skilt ut som egen bolig, er også gruppert under denne hustypen.

Som blokk er regnet hus med 3 etasjer (ekskl. underetasje) eller mer.

Provisorisk boligbygg er hus m.v. som helt eller delvis er tatt i bruk til bolig for 10 år eller mindre (inkl. campingvogner, båter, telt, gammer o.l.).

Gruppen "Forretningsbygg m.v." omfatter hus hvor halvparten eller mindre av golvarealet nyttes til privatboliger, unntatt bygg for felleleshusholdning. Hus med to etasjer og hvor det er forretning i første etasje og bolig i annen etasje, er alltid gruppert under denne hustypen.

Som bygg for felleleshusholdning er regnet hus hvor det for bosatte og/eller midlertidig tilstedeværende er organisert felleleshusholdning. Hus i studentbyer o.l. er imidlertid aldri gruppert her. Av avgrensingsregler som det er gjort rede for under andre avsnitt, går det fram at oppgaver over tall på boliger, rom og bosatte i bygg for felleleshusholdning, bare omfatter privatboliger og rom og bosatte i disse boligene.

Byggeår

Som byggeår er for det enkelte hus regnet det år da minst halvparten av boligene i huset var ferdige til innflytning. Hus som er ombygd, er gruppert etter opprinnelig byggeår.

WC, bad

Boliger med eget wc/eget bad omfatter boliger med wc/bad som bare de bosatte i boligen har rett til å nytte, uten hensyn til om wc/bad ligger i eller utenfor boligen. Som boliger med felles wc/felles bad er regnet boliger som har wc/bad felles med en eller flere andre boliger.

Eier-/leierforhold

Personer med råderett over boligen som de er bosatt i (eier, leier den e.l.), er regnet som boliginnhavere.

Boliginnehavere (f.eks. medlemmer av borettslag) med aksje eller andel som gir boret til boligen, er alltid regnet som leieboere med aksje/andel, også i de tilfelle det er betalt innskott som er høyere enn pålydende verdi av aksjen/andelen.

Leieboere med innskott er boliginnehavere som har betalt innskott (f.eks. obligasjonsinnskott) for å leie boligen, men ikke leieboere som bare har betalt forskott på husleie.

Boliginnehavere som disponerer boligen vederlagsfritt eller som kårbolig, er regnet som leieboere.

En boliginnehaver er regnet å disponere boligen som tjenestebolig når den er stilt til disposisjon i samband med tjenesteforhold på vilkår av at boligen må fraflyttes når tjenesteforholdet opphører, uten hensyn til om det betales husleie eller ikke. Boliger som boliginnehaveren har aksje, andel eller innskott i, er imidlertid aldri regnet som tjenestebolig.

Gjennomsnittstall

Boliger pr. hus er lik tallet på privatboliger i hus som er med i tellingen (inkl. ubedodde boliger og boliger med bare midlertidig tilstedeværende) dividert med tallet på hus som er med i tellingen.

Bebodde boliger pr. hus er lik tallet på privatboliger som er med i tellingen dividert med tallet på hus som er med i tellingen.

Rom pr. bolig er lik tallet på rom (inkl. kjøkken på 6 m² eller mer) i privatboliger som er med i tellingen dividert med tallet på disse boligene.

Bosatte pr. bolig er lik tallet på bosatte i privatboliger dividert med tallet på privatboliger som er med i tellingen.

Bosatte pr. rom er lik tallet på bosatte i privatboliger dividert med tallet på rom (inkl. kjøkken på 6 m² eller mer) i privatboliger som er med i tellingen.

5. INNDELINGEN I TELLINGSKRETSE

For områder som i 1960 tilhørte herredskommune, er kretsinnstillingen foretatt av Byrådet og etter de samme retningslinjer som i 1960-tellingen. Følgende hovedregler er lagt til grunn for innstillingen:

1. En tellingskrets bør være mest mulig ensartet når det gjelder kommunikasjonsforhold, næringsstruktur og befolkningsutvikling.

2. Kretsgrenser må ikke skjære sogne- eller kommunegrenser.

3. En krets skal bestå enten bare av ett tettbygd strøk, del av tettbygd strøk eller av spredtbygd strøk. Som tettbygd strøk regnes områder med minst 200 bosatte på tellings-tidspunktet og hvor avstanden mellom bolighusene som regel ikke overstiger 50 meter. En hussamling som ligger mer enn 50 meter fra en tettbebyggelse, er imidlertid regnet som en del av det tettbygde strøket dersom hussamlingen naturlig hører sammen med tettbebyggelsen. Andre områder er regnet som spredtbygde strøk og er delt videre opp i tellingskretser.

I 1970-tellingen er det for områder som i 1960 tilhørte herredskommune, bare foretatt følgende endringer i kretsinnstillingen som da ble brukt:

1. Når regulering av kommune- eller sognegrenser førte til at en 1960-krets falt inn under mer enn én kommune eller ett sogn i 1970, er kretsen delt videre opp slik at kretsgrenser ikke skjærer kommune- eller sognegrenser.

2. Grensene for tettbygde strøk (og dermed for tettbygde kretser) er justert i samsvar med bosettingen pr. 1. november 1970 etter reglene for avgrensning av disse strøkene.

3. I de tilfelle avgrensningen i 1960-tellingen av spredtbygde kretser ikke var i samsvar med reglene for kretsinnstilling, er grensene justert i 1970-tellingen.

Innstillingen i tellingskretser av områder som i 1960 tilhørte bykommune, er foretatt av folke-registrene i samråd med kommunale myndigheter. I flere tilfelle er kretsinnstillingen for disse om-rådene ikke den samme som i 1960-tellingen. I begge tellingene er imidlertid grensene fastlagt slik at de ikke skjærer kommune- eller sognegrenser og at en krets består enten bare av tettbygd strøk eller bare av spredtbygd strøk (avgrenset etter reglene som er nevnt ovenfor).

Tettbygde strøk i områder som i 1960 tilhørte herredskommune, er vanligvis ikke delt opp i flere kretser. Byområder er imidlertid alltid regnet til flere kretser.

I vedlegg 1 a er det gitt en kretsfortegnelse, i vedlegg 2 en kartskisse over kretsinnndelingen og i vedlegg 3 et oversiktskart over én eller flere tettbygde kretser. En oversikt som viser hvilke tellingskretser som inngår i de enkelte sogn, er gitt i vedlegg 1 b.

TABELLER

TABELL 1. FOLKEMENGDEN VED FOLKETELLINGENE 1801-1970

ÅR	FOLKE- MENGDE	ÅR	FOLKE- MENGDE	ÅR	FOLKE- MENGDE	ÅR	FOLKE- MENGDE	ÅR	FOLKE- MENGDE	ÅR	FOLKE- MENGDE
1801 ..	1 219	1835 ..	1 790	1865 ..	2 227	1900 ..	2 149	1930 ..	2 001	1960 ..	1 683
1815 ..	1 341	1845 ..	1 956	1875 ..	2 224	1910 ..	2 194	1946 ..	1 954	1970 ..	1 552
1825 ..	1 497	1855 ..	2 141	1890 ..	2 061	1920 ..	2 321	1950 ..	1 842		

TABELL 2. FOLKEMENGDEN ETTER KJØNN OG INNTEKTSTAKERNES VIKTIGSTE KILDE TIL LIVSOPPHOLD OG NÆRING

VIKTIGSTE KILDE TIL LIVSOPPHOLD OG NÆRING	I ALT	MENN	KVIN- NER	INN- TEKTS- TAKERE	IKKE-INNTEKTSTAKERE					
					I ALT	HUS- MØDRE	ANDRE			
							I ALT	AV DISSE:		16-24 ÅR
								UNDER 16 ÅR	16-24 ÅR	
I ALT	1 552	780	772	1 054	498	171	327	242	72	
INNTEKT AV EGET ARBEID I ALT ..	991	530	461	549	442	144	298	230	63	
JORDBRUK OG SKOGBRUK M.V. ...	283	173	110	153	130	39	91	66	23	
FISKE M.V. OG HVALFANGST	-	-	-	-	-	-	-	-	-	
INDUSTRI M.V.	133	75	58	67	66	24	42	31	11	
BYGGE- OG ANLEGGSVIRKSOMHET .	158	96	62	90	68	25	43	40	2	
VAREHANDEL	42	18	24	25	17	6	11	8	3	
SAMFERDSEL	111	60	51	53	58	18	40	27	13	
TJENESTEYTENDE NÆRINGER	264	108	156	161	103	32	71	58	11	
UOPPGITT NÆRING	-	-	-	-	-	-	-	-	-	
PENSJON, TRYGD	526	234	292	485	41	24	17	8	5	
FORMUE, LAN M.V.	8	5	3	5	3	1	2	1	1	
STIPEND M.V.	15	8	7	15	-	-	-	-	-	
UOPPGITT	12	3	9	-	12	2	10	3	3	

TABELL 3. PERSONER 16 ÅR OG OVER ETTER YRKESAKTIVITET, KJØNN OG ALDER

KJØNN OG ALDER	I ALT	UTEN YRKES- AKTI- VITET	MED YRKESAKTIVITET							
			I ALT	ARBEIDSTID I TIMER				1 000 OG MER	UOPP- GITT	
				UNDER 100	100- 499	500- 999	AV DISSE:			
							I ALT			HELDAGS- ARBEID
I ALT	1 310	598	712	2	73	128	509	410	-	
16-19	102	46	56	-	22	10	24	17	-	
20-24	103	34	69	-	11	7	51	36	-	
25-59	647	223	424	1	16	66	341	285	-	
60-66	147	57	90	-	7	17	66	52	-	
67-69	52	16	36	-	5	11	20	16	-	
70 OG OVER	259	222	37	1	12	17	7	4	-	
MENN I ALT	673	236	437	1	35	37	364	307	-	
16-19	52	24	28	-	10	6	12	8	-	
20-24	55	13	42	-	7	4	31	19	-	
25-59	342	79	263	-	5	8	250	223	-	
60-66	70	16	54	-	3	2	49	39	-	
67-69	27	4	23	-	2	6	15	14	-	
70 OG OVER	127	100	27	1	8	11	7	4	-	
KVINNER I ALT	637	362	275	1	38	91	145	103	-	
16-19 I ALT	50	22	28	-	12	4	12	9	-	
AV DISSE: GIFTE ...	1	-	1	-	:	:	:	:	-	
20-24 I ALT	48	21	27	-	4	3	20	17	-	
AV DISSE: GIFTE ...	20	13	7	-	3	-	4	2	-	
25-59 I ALT	305	144	161	1	11	58	91	62	-	
AV DISSE: GIFTE ...	196	72	124	1	9	53	61	38	-	
60-66	77	41	36	-	4	15	17	13	-	
67-69	25	12	13	-	3	5	5	2	-	
70 OG OVER	132	122	10	-	4	6	-	-	-	

TABELL 4. PERSONER 16 ÅR OG OVER MED MINST 100 ARBEIDSTIMER ETTER YRKESSTATUS, ARBEIDSTID, KJØNN OG NÆRING/YRKESOMRADE

NÆRING/YRKESOMRADE	I ALT	AV DISSE:		MENN	KVIN- NER	ARBEIDSTID I TIMER					
		AN- SATTE	SELV- STEN- DIGE			100-999			1 000 OG MER		
						I ALT	MENN	KVIN- NER	I ALT	MENN	KVIN- NER
I ALT	710	437	159	436	274	201	72	129	509	364	145
NÆRING											
JORDBRUK	212	7	107	126	86	97	31	66	115	95	20
SKOGBRUK M.V.	32	20	10	32	-	11	11	-	21	21	-
FISKE M.V., HVALFANGST FISKEVERKSDRIFT M.V.	-	-	-	-	-	-	-	-	-	-	-
INDUSTRI	60	53	5	51	9	11	9	2	49	42	7
BYGGE- OG ANLEGGSVIRKS. KRAFT-, VANNFORS. M.V.	91	82	9	82	9	4	4	-	87	78	9
VAREHANDEL	14	14	-	14	-	2	2	-	12	12	-
FINANSINSTITUSJONER	38	24	10	15	23	13	2	11	25	13	12
EIENDOMSDRIFT	5	5	-	3	2	:	-	:	:	3	:
SJØTRANSPORT	-	-	-	-	-	-	-	-	-	-	-
SJØTRANSPORT	6	6	-	6	-	1	1	-	5	5	-
ANNEN SAMFERDSEL	53	43	9	37	16	8	3	5	45	34	11
OFF. ADM. OG FORSVAR ..	23	23	-	19	4	:	2	:	:	17	:
OFF. OG PRIV. TJ.YTING	136	133	3	46	90	28	6	22	108	40	68
LØNT HUSARBEID	15	15	-	-	15	8	-	8	7	-	7
ANNEN TJENESTETYING ...	25	12	6	5	20	15	1	14	10	4	6
UOPPGITT	-	-	-	-	-	-	-	-	-	-	-
1 YRKESOMRADE											
TEKNISK, VITENSKAPELIG, HUMANISTISK OG KUNST- NERISK ARBEID I ALT ...	66	63	3	26	40	11	4	7	55	22	33
SYKEPLEIE- OG ANNET PLEIEARBEID	34	34	-	3	31	5	-	5	29	3	26
PEDAGOGISK ARBEID ...	15	15	-	11	4	1	-	1	14	11	3
ADM.- OG FORVALTNINGS- ARB., BEDR.- OG ORGANI- SASJONSLEDELSE I ALT ..	12	8	4	9	3	2	-	2	10	9	1
BEDR. OG ORG.LEDELSE	10	6	4	7	3	2	-	2	8	7	1
KONTORARBEID	27	26	-	12	15	6	1	5	21	11	10
HANDELSARBEID I ALT ...	36	22	9	13	23	:	2	:	:	11	:
GROSSISTER OG DETALJISTER	9	-	9	7	2	:	1	:	:	6	:
HANDELSREISENDE- OG AGENTURARBEID	-	-	-	-	-	-	-	-	-	-	-
HANDELSARB. FRA KONT. OG DETALJHANDELSARB.	27	22	-	6	21	11	1	10	16	5	11
JORDBRUKS-, SKOGBRUKS- OG FISKEARBEID	247	30	117	161	86	109	43	66	138	118	20
GRUVE- OG SPRENGNINGS- ARBEID M.M.	7	7	-	7	-	-	-	-	7	7	-
TRANSPORT- OG KOMMUNI- KASJONSARBEID I ALT ...	52	42	9	38	14	:	3	:	:	35	:
VEGTRAFIKKARBEID	33	23	9	32	1	:	2	:	:	30	:
POST- OG TELEKOM.ARB.	10	10	-	-	10	2	-	2	8	-	8
INDUSTRI-, BYGGE- OG ANLEGG SARBEID I ALT ...	153	137	15	149	4	17	17	-	136	132	4
JERN- OG MET.VAREARB.	13	12	1	13	-	2	2	-	11	11	-
ELEKTROARBEID	20	18	2	20	-	2	2	-	18	18	-
TREARBEID	47	39	7	47	-	6	6	-	41	41	-
NÆRINGSMIDDELARBEID .	7	6	1	4	3	1	1	-	6	3	3
LASTE-, LOSSE- OG LAGERARBEID	3	3	-	3	-	-	-	-	3	3	-
SERVICEARBEID I ALT ...	98	90	2	9	89	35	1	34	63	8	55
HOTELL- OG RESTAU- RANTARBEID, HUSARBEID VAKTMESTER- OG	47	41	2	2	45	19	:	:	28	:	:
RENGJØRINGSARBEID ...	35	34	-	2	33	14	:	:	21	:	:
MILITÆRT ARBEID	12	12	-	12	-	1	1	-	11	11	-
UOPPGITT	-	-	-	-	-	-	-	-	-	-	-

1 BARE ET UTVALG AV YRKESOMRADER ER SPESIFISERT

TABELL 5. PERSONER 16-69 ÅR ETTER YRKESAKTIVITET, KJØNN OG HØYESTE UTDANNING

KJØNN OG HØYESTE UTDANNING	I ALT	UTEN YRKESAKTIVITET, ARBEIDST. UNDER 100 TIMER ELLER UOPPGITT			MED 100 ARBEIDSTIMER ELLER MER				I 000 TIMER OG MER
		I ALT	AV DISSE:		I ALT	AV DISSE:		I ALT	
			I ALT	ELEVER, STU- DENTER		I ALT	ELEVER, STU- DENTER		
I ALT	1 051	377	53	674	61	24	111	15	502
MENN I ALT	546	136	30	410	27	16	26	7	357
UNGDOMSSKOLENIVA, 7-9 ÅR, I ALT ..	321	50	14	271	17	7	14	-	240
7-ÅRIG FOLKESKOLE	148	23	1	125	7	-	5	-	113
ALLMENT FAGFELT ELLERS	71	13	12	58	9	6	2	-	47
ADMINISTRASJON OG ØKONOMI	14	1	-	13	-	-	-	-	13
INDUSTRI, HÅNDVERK OG TEKNIKK ..	24	2	1	22	1	1	2	-	19
SAMFERDSEL	-	-	-	-	-	-	-	-	-
JORDBRUK, SKOGBRUK OG FISKE	64	11	-	53	-	-	5	-	48
TJENESTEYTING OG FORSVAR	-	-	-	-	-	-	-	-	-
GYMNASNIVA I, 10 ÅR, I ALT	102	12	7	90	6	5	5	3	79
ALLMENT FAGFELT	41	8	7	33	3	3	3	3	27
ADMINISTRASJON OG ØKONOMI	-	-	-	-	-	-	-	-	-
INDUSTRI, HÅNDVERK OG TEKNIKK ..	10	-	-	10	2	2	1	-	7
JORDBRUK, SKOGBRUK OG FISKE	34	1	-	33	1	-	1	-	31
TJENESTEYTING OG FORSVAR	14	2	-	12	-	-	-	-	12
GYMNASNIVA II,III, 11-12 ÅR, I ALT	37	7	6	30	4	4	3	2	23
ALLMENT FAGFELT	25	6	6	19	3	3	3	2	13
INDUSTRI, HÅNDVERK OG TEKNIKK ..	8	-	-	8	1	1	-	-	7
JORDBRUK, SKOGBRUK OG FISKE	-	-	-	-	-	-	-	-	-
UNIVERSITETS- OG HØGSKOLENIVA I, 13-14 ÅR, I ALT	15	4	3	11	:	:	:	:	8
UNDERVISNING	7	1	-	6	-	-	1	-	5
ADMINISTRASJON, ØKONOMI, SAMFUNNSVITENSKAP OG JUS	3	1	1	2	:	:	:	:	:
UNIVERSITETS-, HØGSKOLENIVA II,III OG FORSKERNIVA, OVER 14 ÅR, I ALT	8	-	-	8	-	-	1	-	7
UNDERVISNING	3	-	-	3	-	-	-	-	3
ADMINISTRASJON, ØKONOMI, SAMFUNNSVITENSKAP OG JUS	-	-	-	-	-	-	-	-	-
UOPPGITT ELLER INGEN UTDANNING ...	63	63	-	-	-	-	-	-	-
KVINNER I ALT	505	241	23	264	34	8	85	8	145
UNGDOMSSKOLENIVA, 7-9 ÅR, I ALT ..	357	155	13	202	28	6	67	4	107
7-ÅRIG FOLKESKOLE	141	70	-	71	3	-	29	-	39
ALLMENT FAGFELT ELLERS	108	47	13	61	16	6	18	2	27
ADMINISTRASJON OG ØKONOMI	24	7	-	17	2	-	4	1	11
INDUSTRI, HÅNDVERK OG TEKNIKK ..	11	5	-	6	1	-	1	-	4
SAMFERDSEL	-	-	-	-	-	-	-	-	-
TJENESTEYTING OG FORSVAR	71	25	-	46	6	-	14	1	26
GYMNASNIVA I, 10 ÅR, I ALT	47	18	6	29	3	2	7	2	19
ALLMENT FAGFELT	41	18	6	23	3	2	5	2	15
ADMINISTRASJON OG ØKONOMI	-	-	-	-	-	-	-	-	-
INDUSTRI, HÅNDVERK OG TEKNIKK ..	3	-	-	3	-	-	-	-	3
SAMFERDSEL	-	-	-	-	-	-	-	-	-
HELSEVERN	3	-	-	3	-	-	2	-	1
TJENESTEYTING OG FORSVAR	-	-	-	-	-	-	-	-	-
GYMNASNIVA II,III, 11-12 ÅR, I ALT	41	15	3	26	3	-	8	2	15
ALLMENT FAGFELT	13	6	3	7	1	-	3	2	3
SAMFERDSEL	-	-	-	-	-	-	-	-	-
HELSEVERN	23	8	-	15	2	-	4	-	9
UNIVERSITETS- OG HØGSKOLENIVA I, 13-14 ÅR, I ALT	7	1	1	6	-	-	2	-	4
UNDERVISNING	5	1	1	4	-	-	2	-	2
ADMINISTRASJON, ØKONOMI, SAMFUNNSVITENSKAP OG JUS	-	-	-	-	-	-	-	-	-
NATURVITENSKAP OG TEKNIKK	-	-	-	-	-	-	-	-	-
UNIVERSITETS-, HØGSKOLENIVA II,III OG FORSKERNIVA, OVER 14 ÅR, I ALT	1	:	-	:	:	-	:	-	:
ADMINISTRASJON, ØKONOMI, SAMFUNNSVITENSKAP OG JUS	-	-	-	-	-	-	-	-	-
NATURVITENSKAP OG TEKNIKK	-	-	-	-	-	-	-	-	-
UOPPGITT ELLER INGEN UTDANNING ...	52	52	-	-	-	-	-	-	-

1 BARE ET UTVALG AV FAGOMRÅDER ER SPESIFISERT UNDER DE ENKELTE UTDANNINGSNIVAER

TABELL 6. YRKESAKTIVE, SKOLEELEVER OG STUDENTER 16 ÅR OG OVER ETTER KJØNN OG ARBEIDS-/SKOLE-/STUDIESTED PR. 1. NOVEMBER 1970

ARBEIDS-/SKOLE-/STUDIESTED	I ALT	1			2		
		YRKESAKTIVE			SKOLEELEVER OG STUDENTER		
		I ALT	MENN	KVINNER	I ALT	MENN	KVINNER
I ALT	736	651	402	249	85	51	34
I KOMMUNEN	603	593	352	241	10	6	4
EVJE OG HORNNES	36	11	10	1	25	17	8
KRISTIANSAND S.	19	10	7	3	9	2	7
OSLO	12	3	3	-	9	7	2
BIRKENES	6	2	1	1	4	-	4
FROLAND	6	-	-	-	6	5	1
ANDRE KOMMUNER I FYLKET	11	3	3	-	8	4	4
ANDRE KOMMUNER UTEFOR FYLKET ...	19	5	4	1	14	10	4
ANNET STED	24	24	22	2	-	-	-

1 EKSKL. PERSONER SOM AVTJENTE VERNEPLIKTSTJENESTE OG YRKESAKTIVE SOM IKKE HAR OPPGITT ARBEIDSSTED

2 EKSKL. SKOLEELEVER OG STUDENTER SOM IKKE HAR OPPGITT SKOLE-/STUDIESTED

TABELL 7. FAMILIER OG PERSONER ETTER FAMILIETYPPE OG HUSHOLDNINGSTYPE

HUSHOLDNINGSTYPE	I ALT		FAMILIER MED EN PERSON	FAMILIER MED TO ELLER FLERE PERSONER						
	FAMILIER	PERSONER		I ALT		EKTEPAR UTEN UGIFTE BARN	EKTEPAR MED UGIFTE BARN		MOR ELLER FAR MED UGIFTE BARN	
				FAMILIER	PERSONER		FAMILIER	PERSONER	FAMILIER	PERSONER
I ALT	819	1 552	482	337	1 070	102	194	763	41	103
PRIVATHUSHOLDNING I ALT .	644	1 377	307	337	1 070	102	194	763	41	103
MED EN FAMILIE	461	1 102	171	290	931	88	170	672	32	83
MED TO FAMILIER	142	222	102	40	120	12	21	81	7	15
MED FLERE FAMILIER	41	53	34	7	19	2	3	10	2	5
FELLESHUSHOLDNING	174	174	174	-	-	-	-	-	-	-
ANNEN HUSHOLDNING	1	1	1	-	-	-	-	-	-	-

TABELL 8. PERSONER 16 ÅR OG OVER MED EGEN BOLIG ETTER ALDER, EKTESKAPELIG STATUS OG KJØNN

EKTESKAPELIG STATUS OG KJØNN	I ALT	ALDER								
		16-19	20-24	25-29	30-39	40-49	50-59	60-69	70-79	80 OG OVER
PERSONER 16 ÅR OG OVER I ALT ...	1 310	102	103	77	124	191	255	199	172	87
AV DISSE: MED EGEN BOLIG	832	7	36	48	76	128	194	160	132	51
MENN I ALT	673	52	55	49	59	92	142	97	82	45
AV DISSE: MED EGEN BOLIG	428	3	6	31	34	58	107	84	72	33
KVINNER I ALT	637	50	48	28	65	99	113	102	90	42
AV DISSE: MED EGEN BOLIG	404	4	30	17	42	70	87	76	60	18
UGIFTE I ALT	565	101	76	38	56	79	76	60	55	24
AV DISSE: MED EGEN BOLIG	161	7	11	9	14	20	25	33	30	12
MENN I ALT	321	52	48	25	31	48	47	29	26	15
AV DISSE: MED EGEN BOLIG	105	3	1	7	9	17	18	20	20	10
KVINNER I ALT	244	49	28	13	25	31	29	31	29	9
AV DISSE: MED EGEN BOLIG	56	4	10	2	5	3	7	13	10	2
GIFTE OG SEPARERTE I ALT	604	1	27	39	67	107	160	105	77	21
AV DISSE: MED EGEN BOLIG	582	-	25	39	62	106	158	99	75	18
MENN I ALT	303	-	7	24	27	42	84	59	45	15
AV DISSE: MED EGEN BOLIG	291	-	5	24	25	41	83	56	44	13
KVINNER I ALT	301	1	20	15	40	65	76	46	32	6
AV DISSE: MED EGEN BOLIG	291	-	20	15	37	65	75	43	31	5
FØR GIFTE I ALT	141	-	-	-	1	5	19	34	40	42
AV DISSE: MED EGEN BOLIG	89	-	-	-	-	2	11	28	27	21
MENN I ALT	49	-	-	-	1	2	11	9	11	15
AV DISSE: MED EGEN BOLIG	32	-	-	-	-	-	6	8	8	10
KVINNER I ALT	92	-	-	-	-	3	8	25	29	27
AV DISSE: MED EGEN BOLIG	57	-	-	-	-	2	5	20	19	11

TABELL 9. HUS, BOLIGER, ROM OG BOSATTE ETTER HUSTYPE

	PERMANENT BOLIGBYGG												
	I ALT	VA- NING- HUS I	FRITT- LIGG- ENDE	ENE- BOLIG I	ANNEN ENE- BOLIG	HORI- SON- TALT DELTA	ANNET SMAHUS	BLOKK	PRO- VI- SOR- BO- LIG- BYGG	FOR- RET- NING- BYGG M.V.	BYGG FOR- FEL- LES- HUS- HOLD- NING	UOPP- GITT HUS- TYPE	
		I ALT TILKN. TIL GARDS- DRIFT	ENDE BOLIG	REKKE, KJEDE, ATRIUM M.V.	TO- BOLIG	TO- MANN- BOLIG							
HUS	460	431	207	201	2	-	13	8	-	2	19	8	-
BOLIGER I ALT ...	566	507	239	201	2	-	26	39	-	26	26	7	-
AV DISSE: BEBODDE	545	492	227	201	2	-	25	37	-	22	24	7	-
ROM	2 669	2 513	1 267	1 054	10	-	107	75	-	24	109	23	-
BOSATTE	1 377	:	638	504	:	-	74	53	-	:	63	15	-
BOLIGER PR. HUS .	1,2	1,2	1,2	1,0	1,0	-	2,0	4,9	-	13,0	1,4	0,9	-
ROM PR. BOLIG ...	4,9	5,1	5,6	5,2	5,0	-	4,3	2,0	-	1,1	4,5	3,3	-
BOSATTE PR. BOLIG	2,5	:	2,8	2,5	:	-	3,0	1,4	-	:	2,6	2,1	-
BOSATTE PR. ROM .	0,5	:	0,5	0,5	:	-	0,7	0,7	-	:	0,6	0,7	-

TABELL 10. BEBODDE BOLIGER ETTER HUSTYPE OG BYGGEAR, OG HUS, ROM OG BOSATTE ETTER HUSETS BYGGEAR

HUSETS BYGGEAR	HUS	BEBODDE BOLIGER							BOSATTE				
		I ALT	I PERMANENTE BOLIGBYGG				ROM	BOSATTE	BE- BOD- DE BO- LIG- ER PR. HUS	ROM BO- LIG	PR. BO- LIG	PR. ROM	
			I VANINGS- HUS I TILKN. TIL GARDSDRIFT OG I FRITTL. OG ENEBOLIGER	I ANDRE ENE- OG TO- MANN- BOLIGER OG SMAHUS	I BLOKK- ER	I ANDRE BYGG							
I ALT	460	545	492	428	64	-	53	2 669	1 377	1,2	4,9	2,5	0,5
1900 OG FØR ...	113	121	120	116	4	-	1	651	330	1,1	5,4	2,7	0,5
1901-1910	34	37	31	31	-	-	6	196	87	1,1	5,3	2,4	0,4
1911-1920	48	57	48	39	9	-	9	293	141	1,2	5,1	2,5	0,5
1921-1930	31	32	31	29	2	-	1	170	74	1,0	5,3	2,3	0,4
1931-1940	50	57	52	45	7	-	5	292	126	1,1	5,1	2,2	0,4
1941-1945	22	46	46	21	25	-	-	150	94	2,1	3,3	2,0	0,6
1946-1950	35	38	36	32	4	-	2	191	110	1,1	5,0	2,9	0,6
1951-1960	82	89	83	72	11	-	6	472	252	1,1	5,3	2,8	0,5
1961-1970	41	64	41	39	2	-	23	235	151	1,6	3,7	2,4	0,6
UOPPGITT	4	4	4	4	-	-	-	19	12	1,0	4,8	3,0	0,6

TABELL 11. BEBODDE BOLIGER ETTER HUSTYPE OG TALLET PÅ ROM, OG BOSATTE ETTER TALLET PÅ ROM I BOLIGEN

TALLET PÅ ROM, EKSKL. KJØKKEN	BEBODDE BOLIGER							BOSATTE	
	I ALT	I PERMANENTE BOLIGBYGG				I BLOKKER	I ANDRE BYGG	I ALT	PR. ROM
		I ALT	I VANINGS- HUS I TILKN. TIL GARDSDRIFT OG I FRITTL. ENEBOLIGER	I ANDRE ENE- OG TOMANN- BOLIGER OG SMAHUS					
I ALT	545	492	428	64	-	53	1 377	0,5	
0 ROM ELLER UOPPGITT ..	-	-	-	-	-	-	-	-	
1 ROM I ALT	66	42	15	27	-	24	70	0,9	
MED KJØKKEN I ALT ...	20	17	14	3	-	3	22	0,6	
UNDER 6 KVM.	6	4	4	-	-	2	7	1,2	
6 KVM. OG MER	14	13	10	3	-	1	15	0,5	
UTEN KJØKKEN	46	25	1	24	-	21	48	1,0	
2 ROM I ALT	61	53	42	11	-	8	106	0,6	
MED KJØKKEN	57	52	41	11	-	5	97	0,6	
UTEN KJØKKEN	4	1	1	-	-	3	9	1,1	
3 ROM	83	77	62	15	-	6	185	0,6	
4 ROM	112	108	104	4	-	4	317	0,6	
5 ROM	107	98	94	4	-	9	314	0,5	
6 ROM	62	60	60	-	-	2	215	0,5	
7 ROM	35	35	33	2	-	-	107	0,4	
8 ROM OG MER	19	19	18	1	-	-	63	0,4	

TABELL 12. BEBODDE BOLIGER, ROM OG BOSATTE ETTER BOLIGTETTHET

	I ALT	BOSATTE PR. ROM, INKL. KJØKKEN PÅ 6 KVM. OG MER									0 ROM ELLER UOPP- GITT
		UNDER	0,25-	0,50-	0,75-	1,00-	1,25-	1,50-	1,75-	2,00	
		0,25	0,49	0,74	0,99	1,24	1,49	1,74	1,99	OG MER	
BEBODDE BOLIGER	545	54	161	183	45	84	12	3	-	3	-
ROM	2 669	335	910	926	245	192	50	8	-	3	-
BOSATTE	1 377	58	300	539	198	198	66	12	-	6	-
ROM PR. BOLIG	4,9	6,2	5,7	5,1	5,4	2,3	4,2	2,7	-	1,0	-
BOSATTE PR. BOLIG	2,5	1,1	1,9	2,9	4,4	2,4	5,5	4,0	-	2,0	-

TABELL 13. BEBODDE BOLIGER, ROM OG BOSATTE ETTER BOLIGENS UTSTYR

	I ALT	INNLAGT VANN I HUSET								IKKE INN- LAGT VANN I HUSET	UOPP- GITT
		EGET WC		FELLES WC		EGET ELLER FELLES WC OG UTEN BAD		UTEN WC			
		EGET	FELLES	EGET	FELLES	EGET	FELLES	EGET	UTEN		
		BAD	BAD	BAD	BAD	BAD	BAD	BAD	BAD		
BEBODDE BOLIGER	545	500	207	21	6	34	30	23	179	45	-
ROM	2 669	2 527	1 223	25	18	52	140	121	948	142	-
BOSATTE	1 377	1 317	644	25	15	43	75	68	447	60	-
ROM PR. BOLIG	4,9	5,1	5,9	1,2	3,0	1,5	4,7	5,3	5,3	3,2	-
BOSATTE PR. BOLIG	2,5	2,6	3,1	1,2	2,5	1,3	2,5	3,0	2,5	1,3	-
BOSATTE PR. ROM	0,5	0,5	0,5	1,0	0,8	0,8	0,5	0,6	0,5	0,4	-

TABELL 14. BEBODDE BOLIGER, ROM OG BOSATTE ETTER EIER-/LEIERFORHOLDET TIL BOLIGEN

	I ALT	BOLIGINNEHAVEREN DISPONERER BOLIGEN SOM								TJEN- ESTE- ELLER FOR- PAK- TER- BOLIG	UOPP- GITT
		EIER	LEIEBOER								
			MED AKSJE/ANDEL				UTEN AKSJE/ANDEL				
			I ALT	MED INN- SKOTT	UTEN INN- SKOTT	I ALT	MED INN- SKOTT	UTEN INN- SKOTT			
BEBODDE BOLIGER ...	545	384	107	-	-	-	107	-	107	54	-
ROM	2 669	2 119	377	-	-	-	377	-	377	173	-
BOSATTE	1 377	1 057	202	-	-	-	202	-	202	118	-
ROM PR. BOLIG	4,9	5,5	3,5	-	-	-	3,5	-	3,5	3,2	-
BOSATTE PR. BOLIG	2,5	2,8	1,9	-	-	-	1,9	-	1,9	2,2	-
BOSATTE PR. ROM ...	0,5	0,5	0,5	-	-	-	0,5	-	0,5	0,7	-

TABELL 15. FOLKEMENGDE ETTER ALDER, KJØNN OG TELLINGSKRETS

TELLINGSKRETS OG KJØNN	I ALT	ALDER									
		UNDER 7	7-15	16-19	20-24	25-29	30-39	40-49	50-59	60-69	70 OG OVER
KOMMUNEN I ALT	1 552	83	159	102	103	77	124	191	255	199	259
MENN I ALT	780	40	67	52	55	49	59	92	142	97	127
UGIFTE	428	40	67	52	48	25	31	48	47	29	41
GIFTE OG SEPARERTE	303	-	-	-	7	24	27	42	84	59	60
FØR GIFTE	49	-	-	-	-	-	1	2	11	9	26
KVINNER I ALT	772	43	92	50	48	28	65	99	113	102	132
UGIFTE	379	43	92	49	28	13	25	31	29	31	38
GIFTE OG SEPARERTE	301	-	-	1	20	15	40	65	76	46	38
FØR GIFTE	92	-	-	-	-	-	-	3	8	25	56
TETTBYGDE KRETSE I ALT ...	262	14	41	19	20	9	26	28	38	40	27
MENN	128	7	17	9	14	5	10	14	20	19	13
KVINNER	134	7	24	10	6	4	16	14	18	21	14
07 BYGLANDSFJORD	262	14	41	19	20	9	26	28	38	40	27
MENN	128	7	17	9	14	5	10	14	20	19	13
KVINNER	134	7	24	10	6	4	16	14	18	21	14
SPREDTBYGDE KRETSE I ALT .	1 289	69	118	83	83	68	98	163	216	159	232
MENN	651	33	50	43	41	44	49	78	121	78	114
KVINNER	638	36	68	40	42	24	49	85	95	81	118
01 HEGGLAND	119	8	11	6	3	5	7	17	15	17	30
MENN	59	3	3	2	1	3	5	8	10	8	16
KVINNER	60	5	8	4	2	2	2	9	5	9	14
02 AUSTAD	157	7	13	13	10	14	11	18	28	15	28
MENN	97	5	7	9	4	11	8	8	22	8	15
KVINNER	60	2	6	4	6	3	3	10	6	7	13
03 SANDNES	147	9	13	9	7	3	11	9	21	33	32
MENN	79	5	6	7	6	3	6	3	13	14	16
KVINNER	68	4	7	2	1	-	5	6	8	19	16
04 JORDALSBØ	103	6	8	5	7	2	6	12	20	17	20
MENN	58	5	5	4	2	2	4	7	10	8	11
KVINNER	45	1	3	1	5	-	2	5	10	9	9
05 BYGLAND	316	22	34	21	21	20	14	35	46	37	66
MENN	151	7	15	10	13	10	8	17	23	17	31
KVINNER	165	15	19	11	8	10	6	18	23	20	35
06 GRENDI	396	17	35	28	34	23	48	67	78	30	36
MENN	178	8	12	10	14	15	17	34	38	16	14
KVINNER	218	9	23	18	20	8	31	33	40	14	22
08 HORVERAK	51	-	4	1	1	1	1	5	8	10	20
MENN	29	-	2	1	1	-	1	1	5	7	11
KVINNER	22	-	2	-	-	1	-	4	3	3	9
UTEN FAST BOPEL I ALT	1	-	-	-	-	-	-	-	1	-	-
MENN	1	-	-	-	-	-	-	-	1	-	-
KVINNER	-	-	-	-	-	-	-	-	-	-	-

TABELL 16. PERSONER 16 ÅR OG OVER ETTER VIKTIGSTE KILDE TIL LIVSOPPHOLD, NÆRING, KJØNN OG TELLINGSKRETS

VIKTIGSTE KILDE TIL LIVSOPPHOLD											
INNTEKT AV EGET ARBEID											
TELLINGSKRETS OG KJØNN	I ALT	NÆRING							PEN- SJON, TRYGD	FOR- MUE, LAN, STI- PEND M.V.	HUSAR- BEID I HJEM- MET, FORSØR- GET
		I ALT	JORD- SKOG- BRUK, FISKE M.V., HVAL- FANGST	INDU- STRI M.V., BYGGE- OG ANL. VIRK- SOMHET	VARE- HANDEL	SAM- FERD- SEL	TJEN- ESTE- YTENDE NÆR- INGER	UOPP- GITT			
KOMMUNEN I ALT	1 310	549	153	157	25	53	161	-	485	20	256
MENN	673	389	127	140	13	41	68	-	230	13	41
KVINNER	637	160	26	17	12	12	93	-	255	7	215
TETTBYGDE KRETSE I ALT ...	207	96	-	47	7	22	20	-	38	4	69
MENN	104	73	-	41	5	18	9	-	15	3	13
KVINNER	103	23	-	6	2	4	11	-	23	1	56
07 BYGLANDSFJORD	207	96	-	47	7	22	20	-	38	4	69
MENN	104	73	-	41	5	18	9	-	15	3	13
KVINNER	103	23	-	6	2	4	11	-	23	1	56
SPRETTBYGDE KRETSE I ALT .	1 102	453	153	110	18	31	141	-	446	16	187
MENN	568	316	127	99	8	23	59	-	214	10	28
KVINNER	534	137	26	11	10	8	82	-	232	6	159
01 HEGGLAND	100	48	30	7	1	3	7	-	37	-	15
MENN	53	36	22	7	-	3	4	-	17	-	-
KVINNER	47	12	8	-	1	-	3	-	20	-	15
02 AUSTAD	137	78	17	49	3	4	5	-	35	4	20
MENN	85	60	11	40	2	3	4	-	18	2	5
KVINNER	52	18	6	9	1	1	1	-	17	2	15
03 SANDNES	125	41	20	5	4	2	10	-	52	2	30
MENN	68	34	19	5	2	1	7	-	24	2	8
KVINNER	57	7	1	-	2	1	3	-	28	-	22
04 JORDALSBØ	89	44	20	7	3	4	10	-	30	-	15
MENN	48	31	17	6	1	3	4	-	16	-	1
KVINNER	41	13	3	1	2	1	6	-	14	-	14
05 BYGLAND	260	112	28	24	4	9	47	-	94	7	47
MENN	129	75	25	23	3	5	19	-	45	4	5
KVINNER	131	37	3	1	1	4	28	-	49	3	42
06 GRENDI	344	111	24	13	3	9	62	-	179	3	51
MENN	158	62	20	13	-	8	21	-	86	2	8
KVINNER	186	49	4	-	3	1	41	-	93	1	43
08 HORVERAK	47	19	14	5	-	-	-	-	19	-	9
MENN	27	18	13	5	-	-	-	-	8	-	1
KVINNER	20	1	1	-	-	-	-	-	11	-	8
UTEN FAST BOPEL I ALT	1	-	-	-	-	-	-	-	1	-	-
MENN	1	-	-	-	-	-	-	-	1	-	-
KVINNER	-	-	-	-	-	-	-	-	-	-	-

TABELL 17. HOVEDTALL FOR HUS OG BEBODDE BOLIGER I DE ENKELTE TELLINGSKRETSE

TELLINGSKRETS	HUS				BEBODDE BOLIGER							BO-SAT-TE PR. ROM
	I ALT	AV DISSE:			I ALT	AV DISSE MED:						
		VAN.HUS TILKN. GARDS- DRIFT, FRITTL. ENEBOL.	BYGGEAR			INNLAGT VANN I HUSET	EGET OG BAD	WC EGET BAD	WC OG ELLERS	EGET ELLER FELLES WC OG BAD UTEN BAD	EGET ELLER FELLES BAD OG UTEN WC	
			1946- 1960	1961- 1970								
KOMMUNEN I ALT	460	408	117	41	545	500	207	61	30	23	0,5	
TETTBYGDE KRETSE I ALT ...	88	65	30	11	96	93	73	4	5	1	0,5	
07 BYGLANDSFJORD	88	65	30	11	96	93	73	4	5	1	0,5	
SPRETTBYGDE KRETSE I ALT .	372	343	87	30	449	407	134	57	25	22	0,5	
01 HEGGLAND	39	39	6	3	43	40	4	4	4	2	0,6	
02 AUSTAD	56	50	11	7	79	71	19	22	1	2	0,5	
03 SANDNES	52	49	8	2	60	48	5	-	3	1	0,5	
04 JORDALSBØ	40	39	4	5	42	38	13	2	-	4	0,5	
05 BYGLAND	96	87	35	12	104	95	45	2	11	9	0,5	
06 GRENDI	67	57	21	1	98	96	42	27	4	4	0,5	
08 HORVERAK	22	22	2	-	23	19	6	-	2	-	0,4	

a. KRETSEFORTEGNELSE

Krets- nr.	Navnet på kretsen	Krets- type ¹⁾	Omfang (Eiendommer med bebodde hus)
0	Uten fast bopel	0	..
1	Heggland	S	gnr. 2-9.
2	Austad	S	Gnr. 10-15 og 17.
3	Sandnes	S	Gnr. 18-33.
4	Jordalsbø	S	Gnr. 35 bnr. 1 Støylen, gnr. 37-44, gnr. 45 bnr. 15, 19 og 26, gnr. 47 bnr. 4-7, 9, 12, 13, 22, 24 og 56.
5	Bygland	S	Gnr. 34, gnr. 35 bnr. 1 Nese, 1 Nesmoen, 4 og 5, gnr. 36, gnr. 45, bnr. 1, 6, 8, 10, 12, 17, 18, 21-24 og 28, gnr. 46, gnr. 47 bnr. 1,3, 19, 26, 31-33, 37, 38, 40 og 54, gnr. 51-53.
6	Grendi	S	Gnr. 54, 57-63 og 68.
7	Byglandsfjord	T	Se vedlegg 3.
8	Horverak	S	Gnr. 55, 56, 64, 66, 67 og 69. Unntatt bnr. under krets 7.

1) T = Tettbygd krets. S = Spredtbygd krets.

b. INNDELINGEN I SOGN PR. 1. NOVEMBER 1970

Navnet på sognet	Omfang (tellingskretsnr.)	Navnet på sognet	Omfang (tellingskretsnr.)
Austad	1 og 2	Bygland	4 og 5
Sandnes	3	Årdal	6 - 8



0938 BYGLAND

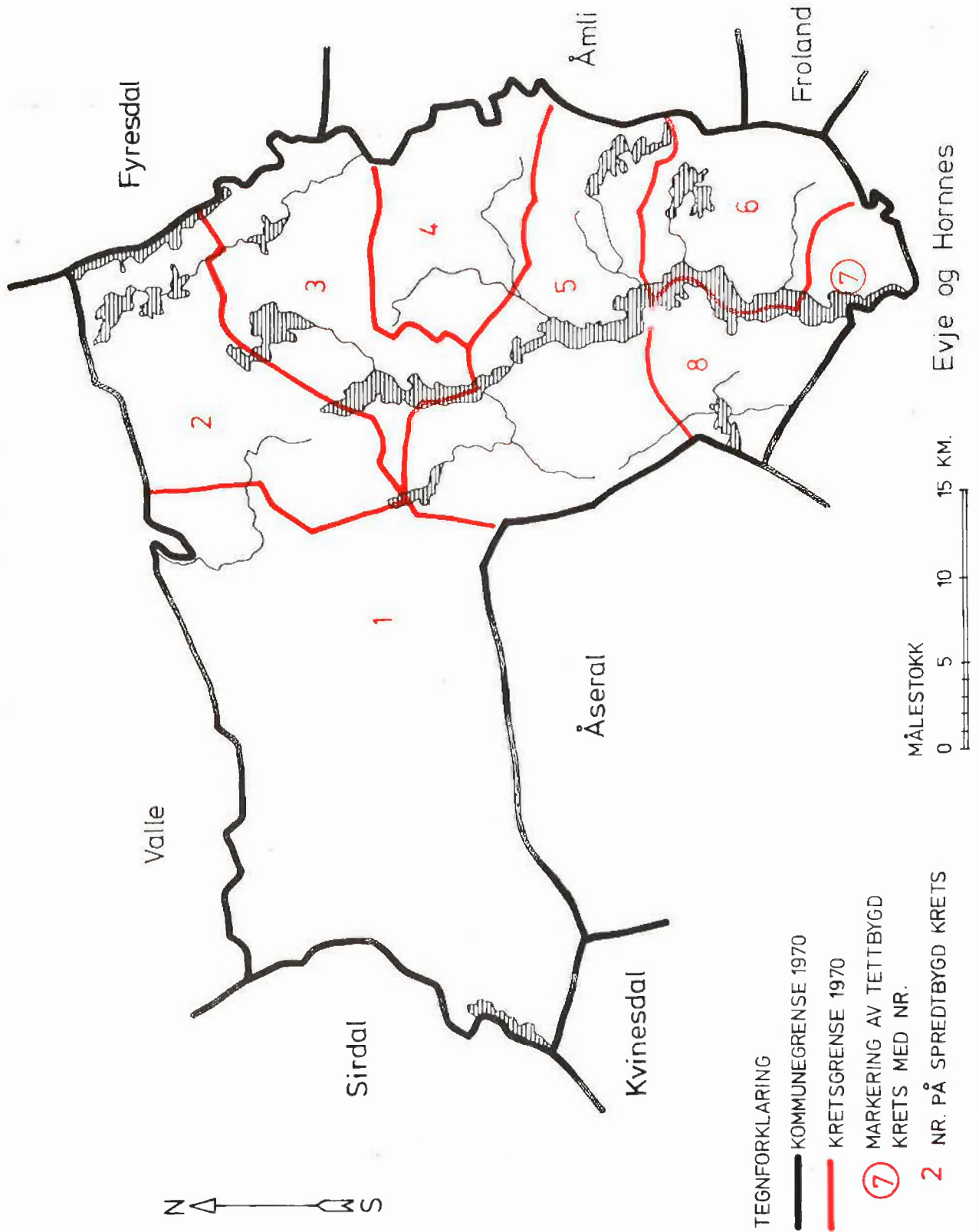

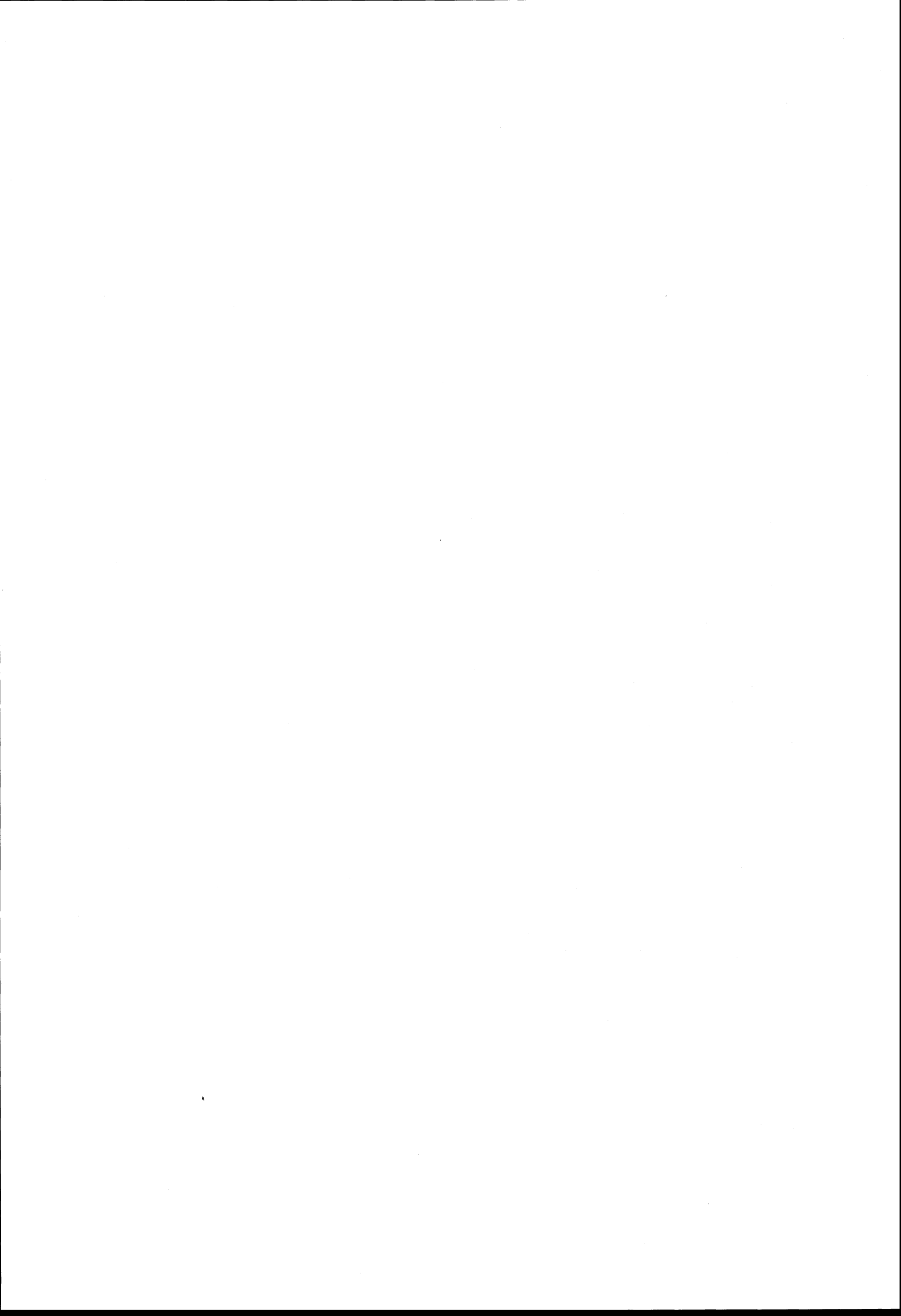

0938 BYGLAND

TETTBYGD KRETS

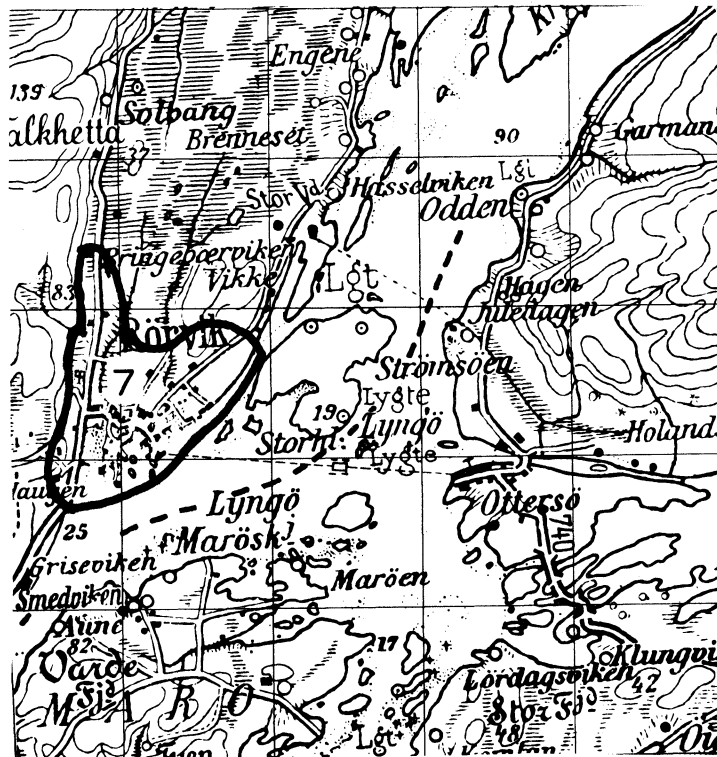

MÅLESTOKK 1:50 000

0 1 2 3 KM.



TEGNFORKLARING

———— KRETSGRENSE 1970

7 NR. PÅ TETTBYGD KRETS

Med samtykke fra Norges Geografiske Oppmåling er N G O's kartmateriale brukt som kartgrunnlag.