

FOLKE- OG BOLIGTELLING

1. NOVEMBER 1970

2023 **GAMVIK**

STATISTISKE KOMMUNEHEFTER



FOLKE- OG BOLIGTELLING
1. NOVEMBER 1970

2023 GAMVIK

STATISTISK SENTRALBYRÅ
OSLO 1973

FORORD

Den første statistikken utarbeidd på grunnlag av oppgaver til folketellingen i 1970, ble publisert i desember 1971 i heftet "Folkemengden etter alder og ekteskapelig status, 31. desember 1970".

I serien Statistiske kommunehefter legger Statistisk Sentralbyrå fram de viktigste resultater fra Folke- og bolig telling 1970 for hver enkelt kommune. Heftene vil bli utgitt fra midten av 1972 til siste halvdel av 1973. Da kontrollen av tellingsoppgavene ikke er avsluttet når kommuneheftene utarbeides, er tallene i disse heftene foreløpige.

Endelige tall for hele landet vil bli publisert i 6 hefter som ventes å bli utgitt i 1974. Disse publikasjonene vil også inneholde tabeller med geografiske fordelinger. I tillegg til de tabellene som blir trykt, vil det bli utarbeidd tabeller med mer detaljert statistikk. På grunnlag av tellingsresultatene vil det videre bli utarbeidd et bosettingskart og flere større spesialartikler.

Professor Hallstein Myklebost, Geografisk Institutt, Universitetet i Oslo, har vært Byråets konsulent i arbeidet med kretsinnvidlingen.

Statistisk Sentralbyrå, Oslo, 2. mai 1972

Petter Jakob Bjerve

Einar Jensen

INNHOOLD

	Side
Prinsipper og definisjoner	7
1. Omfanget av Folke- og bolig telling 1970	7
2. Definisjon av personkjennemerker	7
3. Definisjon av familie- og husholdningstype	10
4. Definisjon av hus og bolig og hus- og boligkjennemerker	11
5. Inndelingen i tellingskretser	13
6. Merknader til tabell 1	14
Ta b e l l e r	
1. Folkemengden ved folketellingene 1801-1970	16
2. Folkemengden etter kjønn og inntektstakernes viktigste kilde til livsopphold og næring ...	16
3. Personer 16 år og over etter yrkesaktivitet, kjønn og alder	16
4. Personer 16 år og over med minst 100 arbeidstimer etter yrkesstatus, arbeidstid, kjønn og næring/yrkesområde	17
5. Personer 16-69 år etter yrkesaktivitet, kjønn og høyeste utdanning	18
6. Yrkesaktive, skoleelever og studenter 16 år og over etter kjønn og arbeids-/skole-/studie- sted pr. 1. november 1970	19
7. Familier og personer etter familietype og husholdningstype	19
8. Personer 16 år og over med egen bolig etter alder, ekteskapelig status og kjønn	19
9. Hus, boliger, rom og bosatte etter hustype	20
10. Beboede boliger etter hustype og byggeår, og hus, rom og bosatte etter husets byggeår	20
11. Beboede boliger etter hustype og tallet på rom, og bosatte etter tallet på rom i boligen .	20
12. Beboede boliger, rom og bosatte etter boligtetthet	21
13. Beboede boliger, rom og bosatte etter boligens utstyr	21
14. Beboede boliger, rom og bosatte etter eier-/leierforholdet til boligen	21
15. Folkemengden etter alder, kjønn og tellingskrets	22
16. Personer 16 år og over etter viktigste kilde til livsopphold, næring, kjønn og tellings- krets	23
17. Hovedtall for hus og beboede boliger i de enkelte tellingskretser	23
V e d l e g g	
1. Kretsfortegnelse	25
2. Kartskisse over kretsinnndelingen	27
3. Oversiktskart over tettbygde kretser	29

S t a n d a r d t e g n

- .. Oppgave mangler
- : Tall kan ikke offentliggjøres
- Null

PRINSIPPER OG DEFINISJONER

1. OMFANGET AV FOLKE- OG BOLIGTELLING 1970

Folketellingen omfatter alle personer (også utenlandske statsborgere) som ifølge Forskrifter av 20. januar 1970 om ordningen og føringen av folkeregistrene, var registrert som bosatt i Norge på tellingstidspunktet den 1. november 1970.

I boligteellingen har en med alle hus og privatboliger (privatleiligheter m.v.) hvor minst én person var registrert bosatt den 1. november 1970. Hus og boliger som var ubebodd eller som var bebodd bare av midlertidig tilstedeværende (f.eks. ugifte personer som oppholdt seg utenom foreldrenes hjem på grunn av studier), omfattes således ikke av tellingen. Heller ikke er boliger for forpleide i aldershjem, pleiehjem og barnehjem og for losjerende i pensjonater, hoteller o.l. med. Hus hvor alle eller en del av de registrert bosatte var forpleide eller losjerende, er derimot inkludert.

I avsnitt 2 er det gjort nærmere rede for bostedsbegrepet (det sted som en person skal regnes som bosatt) og i avsnitt 4 for hus- og boligbegrepet.

2. DEFINISJON AV PERSONKJENNERKER

Når ikke annet er nevnt, refererer personopplysningene seg til den 1. november 1970.

Bosted

Den enkelte person er i tellingen regnet å ha sitt bosted i den kommune og i den bolig hvor vedkommende var registrert som bosatt den 1. november 1970 ifølge forskriftene om ordningen og føringen av folkeregistrene. Hovedregelen er her at en person skal registreres som bosatt der hvor vedkommende regelmessig tar sin døgnhvile. De viktigste registreringsreglene er ellers:

Bostedsforhold	Skal registreres som bosatt i
Gift person som p.g.a. arbeid, studier, avtjening av verneplikt e.l. oppholder seg utenom ektefellenes felles bolig	Ektefellenes felles bolig
Ugift person som p.g.a. studier, skolegang eller avtjening av verneplikt oppholder seg utenom foreldrenes/forsørgers bolig	Foreldrenes/forsørgers bolig
Ugift person med eget arbeid og som vanligvis ikke bor hos foreldre/forsørger	Boligen der personen vanligvis bor
Person som p.g.a. ferie, besøk hos kjente, forretningsreise e.l. er fraværende fra boligen der vedkommende vanligvis bor	Boligen der personen vanligvis bor
Person som er forpleid i barnehjem, aldershjem, pleiehjem eller er satt bort i privat pleie	Barnehjemmet, aldershjemmet, pleiehjemmet eller boligen hvor personen er i pleie. (På grunn av registreringsvanker er imidlertid en del personer som var anbrakt i pleiehjem, registrert som bosatt i privatbolig på tellingstidspunktet.)
Person som er innlagt på sykehus eller anbrakt på arbeidsskole, arbeidsanstalt eller i fengsel	Boligen der personen var bosatt før innleggelsen eller anbringelsen

Personer som ikke kan henføres til en bestemt bolig, er regnet til gruppen "Uten fast bopel". Av registreringstekniske grunner har en imidlertid i tellingen også måttet ta med enkelte personer med fast bosted i denne gruppen. Personer uten fast bopel er som regel registrert som bosatt i den kommunen hvor de sist hadde fast bosted.

I det følgende er begrepet "Bosatt" brukt i samme betydning som begrepet "Registrert bosatt". Det er ikke som ved tidligere tellinger, hentet inn opplysninger om midlertidig bosted. Fra 1970-tellingen kan det derfor ikke gis oppgaver over den tilstedeværende befolkning.

Alder

I fordelingene etter alder er den enkelte person gruppert etter alder pr. 31. desember 1970 (1970 minus fødselsår), og ikke som ved tidligere tellinger etter alder på tellingstidspunktet.

Ekteskapelig status

Det er brukt fire hovedgrupperinger etter ekteskapelig status, nemlig ugifte, gifte, separerte og før gifte. Som før gifte er regnet skilte, enker og enkemenn.

Utdanning

Oppgavene over utdanning omfatter enkeltutdanninger på heltid av minst 5 måneders normal varighet og deltidsutdanninger av tilsvarende varighet. For personer med flere enkeltutdanninger, er den utdanning som har lengst samlet varighet (normal varighet av enkeltutdanningen tillagt varigheten av den forutdanning som kreves) regnet som høyeste utdanning. Av utdanninger med lik samlet varighet, er den som antas å være av størst yrkesmessig betydning, oppfattet som personens høyeste utdanning. Klassifiseringen er i samsvar med Standard for utdanningsgruppering (Statistisk Sentralbyrås Håndbøker, nr. 28). I tellingen er det imidlertid foretatt følgende tre-deling av standardens gymnasnivå (samlet utdanningsvarighet 10-12 år):

1. Utdanning på gymnasnivå I (10 år)
2. Utdanning på gymnasnivå II (11 år)
3. Utdanning på gymnasnivå III (12 år)

Videre er utvidet grunnskoleutdanning (10. frivillig år) i tellingen gruppert sammen med 9-årig grunnskole, mens den er skilt ut som egen gruppe under gymnasnivå i Standard for utdanningsgruppering.

Yrkesaktivitet

Som yrkesaktivitet er regnet alt arbeid mot vederlag, enten i form av lønn, inntekt av egen bedrift, naturalier e.l., inklusive arbeid som familiemedlem uten fast lønn i familiebedrift (f.eks. gårdsbruk, forretning m.v.), vernepliktstjeneste og tilsvarende pliktstjeneste, men eksklusive husarbeid for egen familie.

I gruppen "Med yrkesaktivitet" er tatt med alle personer 16 år og over som utførte yrkesaktivitet i hele eller en del av perioden 1. november 1969 - 31. oktober 1970, også personer som begynte eller sluttet i arbeidslivet i denne perioden, deltidsarbeidere og elever og studenter som hadde hatt feriearbeid.

I tidligere tellinger er personer med inntekt av egen yrkesaktivitet som viktigste kilde til livsopphold, regnet til yrkesbefolkningen (personer med yrke). I disse tellingene avviker imidlertid definisjonen av yrkesaktivitet på enkelte punkter fra definisjonen som er gitt ovenfor. I 1970-tellingen er ikke en bestemt gruppe av personer regnet som yrkesbefolkning. Det er imidlertid gitt fordelinger etter viktigste kilde til livsopphold og etter arbeidstid.

Viktigste kilde til livsopphold

Personer 16 år og over er gruppert etter den kilde til livsopphold som var viktigst de siste 12 månedene før tellingstidspunktet.

Med inntekt av eget arbeid er ment inntekt av egen yrkesaktivitet.

"Pensjon, trygd" omfatter syketrygd, arbeidsløshetsstrygd, forsørgertrygd, uføretrygd, alderstrygd, yrkesskadetrygd, krigspensjon, bedriftspensjon o.l. Ektefeller som hadde hver sin pensjon som viktigste kilde til livsopphold, er begge gruppert under denne kilden til livsopphold. I disse tilfellene er således ikke den ene ektefellen regnet som forsørget eller å ha husarbeid i hjemmet som viktigste kilde til livsopphold.

Som formue, lån m.v. er også regnet føderåd, leieinntekt, forpaktningssinntekt, annen formuesinntekt og utbetalinger i samband med livsforsikring eller individuell pensjonsforsikring.

"Stipend m.v." omfatter foruten stipend, underhold fra andre enn privatpersoner (f.eks. stønader fra det offentlige, institusjoner eller bedrifter), unntatt pensjon og trygd.

I gruppen "Husarbeid i hjemmet, forsørget" er tatt med alle personer som ikke hadde en av kildene som er spesifisert foran, som den viktigste kilde til livsopphold.

Inntektstaker/Ikke-inntektstaker

Som inntektstakere er regnet personer 16 år og over med inntekt av eget arbeid; pensjon, trygd m.v.; formue, lån m.v. eller stipend m.v. som viktigste kilde til livsopphold. Tilsvarende er som ikke-inntektstakere regnet alle personer under 16 år og personer 16 år og over som under viktigste kilde til livsopphold er gruppert på "Husarbeid i hjemmet, forsørget". Husmødre som ikke var inntektstakere, er skilt ut som egen gruppe. Denne gruppen omfatter gifte kvinner 16 år og over med husarbeid i hjemmet som viktigste kilde til livsopphold.

I tabell 2 er ikke-inntektstakere gruppert etter samme kilde til livsopphold/næring som en inntektstaker i samme familie (definisjon av familieenheten er gitt i avsnitt 3). Denne inntektstakeren er valgt ut etter følgende prioritetsrekkefølge:

1. Mannlig ektefelle/far
2. Kvinnelig ektefelle/mor
3. Eldste sønn, nest eldste sønn osv.
4. Eldste datter, nest eldste datter osv.

Personer som tilhørte familie uten en eneste inntektstaker, er i tabell 2 gruppert under uoppgitt kilde til livsopphold.

Elever, studenter (tabell 5)

Som elever og studenter er i tabell 5 regnet personer som i løpet av de siste 12 måneder før tellingstidspunktet, gikk på skole eller studerte, uten hensyn til andre aktiviteter som f.eks. yrkesaktivitet.

Arbeidstid

Opgavene over arbeidstid gjelder perioden 1. november 1969 - 31. oktober 1970 og omfatter tid som er gått med til yrkesaktivitet. Tid som er brukt til skolearbeid, studier og husarbeid for egen familie, er således ikke inkludert. Personer som i perioden hadde mindre enn i alt én måned sykefravær, og ellers - bortsett fra ferie - arbeidet full dag hele perioden, er regnet å ha hatt heldagsarbeid.

Generelt om grupperingen etter næring, yrke og yrkesstatus

Personer 16 år og over med yrkesaktivitet er gruppert på næring etter arten av virksomheten til den bedrift som den enkelte arbeidet i hele tiden eller lengst tid de siste 12 måneder før tellingstidspunktet. Disse personene er videre gruppert på det yrke og den yrkesstatus som de hadde hele tiden eller lengst tid i bedriften i 12-månedersperioden.

Næring

Næringsgrupperingen er foretatt etter 1960-utgaven av Standard for næringsgruppering i offentlig norsk statistikk (Statistisk Sentralbyrås Håndbøker, nr. 9). Denne standarden er i samsvar med International Standard Industrial Classification of All Economic Activities (ISIC), Rev. 1.

Med begrepet "Industri m.v." som er brukt i tabelldelen, er ment næringene bergverksdrift m.v., industri og kraft- og vannforsyning m.v. Videre er som "Samferdsel" regnet næringene sjøtransport og annen samferdsel. Samlegruppen "Tjenesteytende næringer" omfatter finansinstitusjoner, eienomsdrift, offentlig administrasjon og forsvar, offentlig og privat tjenesteyting og personlig tjenesteyting. I tabell 4 er under "Annen tjenesteyting" tatt med næringsgrenene hotell- og restaurantdrift og vask, rensing og andre personlige tjenester.

Yrke

Yrkesgrupperingen er foretatt etter Standard for yrkesgruppering i offentlig norsk statistikk (utgitt av Arbeidsdirektoratet i 1965) som i prinsippet følger 1958-utgaven av International Standard Classification of Occupations (ISCO).

Yrkesstatus

I tellingen er det brukt følgende fire grupperinger etter yrkesstatus:

1. Ansatt
2. Selvstendig uten leid hjelp
3. Selvstendig med leid hjelp
4. Familiemedlem uten fast lønn i familiebedrift

Personer (også medeiere) som arbeide i firmaer organisert som aksjeselskap, andelslag eller annen selskapsform med begrenset ansvar, er alltid regnet som ansatte.

En person er regnet som selvstendig (med eller uten leid hjelp) dersom vedkommende drev firmaet alene for egen regning eller sammen med andre som medeier med ubegrenset ansvar (f.eks. i ansvarlig selskap). I de tilfelle hvor ektefeller arbeide i felles virksomhet (f.eks. gårdsbruk, forretning) som ikke var organisert som aksjeselskap e.l., er den ene ektefellen regnet som selvstendig og den andre som familiemedlem uten fast lønn i familiebedrift. Gruppen "Familiemedlem uten fast lønn i familiebedrift" omfatter ellers personer som arbeide i familievirksomhet uten fast avtalt lønn og som verken var eier eller medeier i virksomheten. Et familiemedlem uten fast lønn kan imidlertid ha vederlag for arbeidet i form av kost og losji, andel av overskott e.l.

I tabell 4 er det gitt oppgaver over tallet på henholdsvis ansatte og selvstendige (med eller uten leid hjelp). Differansen mellom summer av disse tall og totaltall utgjør følgelig tallet på familiemedlemmer uten fast lønn i familiebedrift.

Arbeids-/skole-/studiested

Personer som pr. 1. november 1970 både hadde inntekt av eget arbeid og som gikk på skole eller studerte, er i tabell 6 gruppert som yrkesaktive og etter arbeidssted dersom arbeidstiden de foregående 12 månedene utgjorde minst 1 000 timer. I motsatt fall er de gruppert som skoleelever/studenter og etter skole-/studiested.

Som personer med annet arbeidssted er regnet personer som arbeide i flere kommuner, var til sjøs eller som arbeide i utlandet. Tilsvarende er personer som studerte i utlandet gruppert under annet studiested.

Egen bolig

Ektefeller som var bosatt i samme privatbolig og hvor minst én av ektefellene var boliginnehaver, er begge regnet å ha egen bolig. For øvrig er bare boliginnehaveren eller én av boliginnhaverne gruppert under "Egen bolig". Forpleide i aldershjem, barnehjem og pleiehjem og losjerende i pensjonater og hoteller m.v. er aldri regnet å ha egen bolig.

Definisjon av begrepet "Boliginnehaver" er gitt i kapittel 4 under avsnittet "Eier-/leierforhold".

3. DEFINISJON AV FAMILIE OG HUSHOLDNINGSTYPE

Grupperingene på familie og husholdningstype refererer seg til tellingstidspunktet den 1. november 1970.

Familie

Til én og samme familie er regnet:

1. Ektepar og eventuelle ugifte barn registrert bosatt i samme privatbolig, aldershjem, pleiehjem, pensjonat, hotell e.l.

2. Far/mor med ugifte barn registrert bosatt i samme privatbolig, aldershjem, pleiehjem, pensjonat, hotell e.l.

3. Hver enkelt person som ikke hører inn under noen av de to gruppene som er spesifisert ovenfor (bl.a. personer uten fast bopel). Disse personene danner således hver for seg egen familie (familie med én person).

I familier med ektepar er også tatt med eventuelle ugifte barn av bare den ene ektefellen og ugifte adoptivbarn og stebarn, men ikke fosterbarn.

Av reglene som er nevnt ovenfor, går det fram at personer (f.eks. ektefeller) som ikke var registrert bosatt i samme privatbolig, aldershjem, pleiehjem, pensjonat, hotell e.l., aldri er gruppert under samme familie. Videre går det fram at gifte, separerte, skilte, enker og enkemenn ikke i noe tilfelle er regnet til samme familie som foreldrene. Når f.eks. et ektepar bor sammen med en skilt datter, danner ektefellene egen familie og datteren egen familie. Ellers kan nevnes at ugifte søsken som har felles bolig, men hvor ingen av foreldrene er bosatt, hver for seg er regnet som særskilt familie.

Husholdningstype

Det er skilt mellom tre hovedtyper av husholdning, nemlig privathusholdning, felleleshusholdning og annen husholdning.

Gruppen "Privathusholdning" omfatter personer som var registrert som bosatt i privatbolig. Denne husholdningstypen er videre splittet opp etter tallet på familier i husholdningen. Som husholdningsenhet er her regnet bolighusholdning (som omfatter alle bosatte i samme bolig) og ikke kosthusholdning som ved tidligere tellinger.

Til felleleshusholdning er regnet forpleide som var registrert bosatt i aldershjem, barnehjem og pleiehjem og losjerende som var registrert bosatt i pensjonat, hotell e.l.

Betjeningspersonale bosatt ved felleleshusholdninger er alltid gruppert under privathusholdning. Det samme gjelder militært personell som var bosatt i militærforlegning.

Annen husholdning omfatter personer uten fast bopel.

4. DEFINISJON AV HUS OG BOLIG OG HUS- OG BOLIGKJENNERMERKER

Hus- og boligopplysningene refererer seg til den 1. november 1970.

Hus

Som eget hus er som hovedregel regnet bygg som fra kjeller til loft er atskilt fra andre bygg. Fra denne regelen er det gjort følgende to unntak:

1. Hver enkelt bolig i vertikalt delte tomannsboliger og i rekke, kjede, atrium og terrasse er alltid regnet som særskilt hus.

2. Selv om det fra kjeller til loft er skillevegg(er) uten gjennomgang, er henholdsvis horisontalt delte tomannsboliger som er bygd sammen i rekke e.l., og hver enkelt blokk regnet til ett og samme hus.

Som nevnt under avsnitt 1, omfatter tellingen alle hus hvor minst én person var registrert som bosatt den 1. november 1970.

Bolig

Til en bolig (leilighet m.v.) er som hovedregel regnet rom som er bygd (eller ombygd) til bruk for én person eller for flere personer med fellesskap i kost og losji, og hvor det er adgang til rommene (rommet) uten å måtte gå gjennom en annen bolig. Avgrensingen av boligenhetene er ellers foretatt etter følgende spesielle regler:

1. En hybel med egen inngang (utenfra eller fra korridor, oppgang e.l.) og som er bygd i tilknytning til en bolig, er regnet som særskilt bolig bare når hybelboeren (hybelboerne) selv holdt kosten.

2. Hybler uten egen inngang er ikke skilt ut som særskilte boliger.

3. I hybelbygg o.l. er hver enkelt hybel regnet som egen bolig, også i de tilfelle flere hybler har felles gang, hall, bad og/eller kjøkken.

4. I bygg for felleleshusholdning, i hus som er bygd i tilknytning til slike bygg og i militærforlegninger er hybler o.l. for ansatte regnet som særskilte boliger. Likeledes er rom som ble brukt av en ansatt med ektefelle og eventuelle barn, regnet til én og samme bolig.

Med privatbolig er i tellingen ment boliger som ikke er bebodd av forpleide i aldershjem, barnehjem og pleiehjem eller av losjerende i pensjonater, hoteller o.l. Boliger for ansatte (f.eks. sykepleiere) ved felleleshusholdninger er således regnet som privatboliger. Det samme gjelder boliger for befal m.v. i militærforlegninger.

Som nevnt under avsnitt 1, omfatter tellingen alle privatboliger hvor minst én person var registrert bosatt den 1. november 1970. Som betegnelse på disse boligene er i tabelldelen brukt "Bebodde boliger". For de enkelte hus som er med i tellingen, er det imidlertid hentet inn oppgaver over samlet tall på privatboliger (inkl. ubebodde boliger og boliger med bare midlertidig bosatte). Tallene på boliger i alt i tabell 9 gjelder disse boligene.

Rom

Oppgavene over tall på rom refererer seg til boliger som er med i tellingen, og omfatter beboelsesrom på 6 m² eller mer som kan nyttes året rundt. Bortsett fra i tabell 11, er også kjøkken på 6 m² eller mer inkludert. Entré, hall, bad, alkove, hems og rom som bare nyttes i næringsvirksomhet (f.eks. kontor) er ikke med.

Bosatte

Tallene på bosatte omfatter personer registrert som bosatt i privatboliger og således ikke personer som er regnet til felleleshusholdning og personer uten fast bopel.

Hustype

Som våningshus i tilknytning til gårdsdrift er - uansett hustype ellers - regnet hus hvor gårdbrukeren selv, forpakter eller kårfolk var bosatt, men ikke hus for gårdsarbeidere og hus på nedlagte bruk.

Hustypen "Frittliggende enebolig" omfatter hus med én bolig og med minst en halv meters avstand til nærmeste hus (unntatt garasje o.l.).

Til gruppen "Enebolig i rekke, kjede, atrium m.v." er også regnet husenhetene i vertikalt delte tomannsboliger.

Horisontalt delt tomannsbolig er hus med to vanlige leiligheter (som kan ha ulik størrelse) og hvor den ene leiligheten ligger i en etasje over den annen.

Hustypen "Annet småhus" omfatter hus med inntil 2½ etasjer (ekskl. underetasje), unntatt våningshus i tilknytning til gårdsdrift, eneboliger og horisontalt delte tomannsboliger. Hus som har én eller to vanlige leiligheter og hybelleilighet som er skilt ut som egen bolig, er også gruppert under denne hustypen.

Som blokk er regnet hus med 3 etasjer (ekskl. underetasje) eller mer.

Provisorisk boligbygg er hus m.v. som helt eller delvis er tatt i bruk til bolig for 10 år eller mindre (inkl. campingvogner, båter, telt, gammer o.l.).

Gruppen "Forretningsbygg m.v." omfatter hus hvor halvparten eller mindre av golvarealet nyttes til privatboliger, unntatt bygg for felleleshusholdning. Hus med to etasjer og hvor det er forretning i første etasje og bolig i annen etasje, er alltid gruppert under denne hustypen.

Som bygg for felleleshusholdning er regnet hus hvor det for bosatte og/eller midlertidig tilstedeværende er organisert felleleshusholdning. Hus i studentbyer o.l. er imidlertid aldri gruppert her. Av avgrensingsregler som det er gjort rede for under andre avsnitt, går det fram at oppgaver over tall på boliger, rom og bosatte i bygg for felleleshusholdning, bare omfatter privatboliger og rom og bosatte i disse boligene.

Byggeår

Som byggeår er for det enkelte hus regnet det år da minst halvparten av boligene i huset var ferdige til innflytning. Hus som er ombygd, er gruppert etter opprinnelig byggeår.

WC, bad

Boliger med eget wc/eget bad omfatter boliger med wc/bad som bare de bosatte i boligen har rett til å nytte, uten hensyn til om wc/bad ligger i eller utenfor boligen. Som boliger med felles wc/felles bad er regnet boliger som har wc/bad felles med en eller flere andre boliger.

Eier-/leierforhold

Personer med råderett over boligen som de er bosatt i (eier, leier den e.l.), er regnet som boliginnhavere.

Boliginnehavere (f.eks. medlemmer av borettslag) med aksje eller andel som gir boret til boligen, er alltid regnet som leieboere med aksje/andel, også i de tilfelle det er betalt innskott som er høyere enn pålydende verdi av aksjen/andelen.

Leieboere med innskott er boliginnehavere som har betalt innskott (f.eks. obligasjonsinnskott) for å leie boligen, men ikke leieboere som bare har betalt forskott på husleie.

Boliginnehavere som disponerer boligen vederlagsfritt eller som kårbolig, er regnet som leieboere.

En boliginnehaver er regnet å disponere boligen som tjenestebolig når den er stilt til disposisjon i samband med tjenesteforhold på vilkår av at boligen må fraflyttes når tjenesteforholdet opphører, uten hensyn til om det betales husleie eller ikke. Boliger som boliginnehaveren har aksje, andel eller innskott i, er imidlertid aldri regnet som tjenestebolig.

Gjennomsnittstall

Boliger pr. hus er lik tallet på privatboliger i hus som er med i tellingen (inkl. ubebodde boliger og boliger med bare midlertidig tilstedeværende) dividert med tallet på hus som er med i tellingen.

Bebodde boliger pr. hus er lik tallet på privatboliger som er med i tellingen dividert med tallet på hus som er med i tellingen.

Rom pr. bolig er lik tallet på rom (inkl. kjøkken på 6 m² eller mer) i privatboliger som er med i tellingen dividert med tallet på disse boligene.

Bosatte pr. bolig er lik tallet på bosatte i privatboliger dividert med tallet på privatboliger som er med i tellingen.

Bosatte pr. rom er lik tallet på bosatte i privatboliger dividert med tallet på rom (inkl. kjøkken på 6 m² eller mer) i privatboliger som er med i tellingen.

5. INNDELINGEN I TELLINGSKRETSE

For områder som i 1960 tilhørte herredskommune, er kretsinnstillingen foretatt av Byrådet og etter de samme retningslinjer som i 1960-tellingen. Følgende hovedregler er lagt til grunn for innstillingen:

1. En tellingskrets bør være mest mulig ensartet når det gjelder kommunikasjonsforhold, næringsstruktur og befolkningsutvikling.
2. Kretsgrenser må ikke skjære sogne- eller kommunegrenser.
3. En krets skal bestå enten bare av ett tettbygd strøk, del av tettbygd strøk eller av spredtbygd strøk. Som tettbygd strøk regnes områder med minst 200 bosatte på tellings-tidspunktet og hvor avstanden mellom bolighusene som regel ikke overstiger 50 meter. En hussamling som ligger mer enn 50 meter fra en tettbebyggelse, er imidlertid regnet som en del av det tettbygde strøket dersom hussamlingen naturlig hører sammen med tettbebyggelsen. Andre områder er regnet som spredtbygde strøk og er delt videre opp i tellingskretser.

I 1970-tellingen er det for områder som i 1960 tilhørte herredskommune, bare foretatt følgende endringer i kretsinnstillingen som da ble brukt:

1. Når regulering av kommune- eller sognegrenser førte til at en 1960-krets falt inn under mer enn én kommune eller ett sogn i 1970, er kretsen delt videre opp slik at kretsgrenser ikke skjærer kommune- eller sognegrenser.
2. Grensene for tettbygde strøk (og dermed for tettbygde kretser) er justert i samsvar med bosettingen pr. 1. november 1970 etter reglene for avgrensning av disse strøkene.
3. I de tilfelle avgrensingen i 1960-tellingen av spredtbygde kretser ikke var i samsvar med reglene for kretsinnstilling, er grensene justert i 1970-tellingen.

Innstillingen i tellingskretser av områder som i 1960 tilhørte bykommune, er foretatt av folke-registrene i samråd med kommunale myndigheter. I flere tilfelle er kretsinnstillingen for disse om-rådene ikke den samme som i 1960-tellingen. I begge tellingene er imidlertid grensene fastlagt slik at de ikke skjærer kommune- eller sognegrenser og at en krets består enten bare av tettbygd strøk eller bare av spredtbygd strøk (avgrenset etter reglene som er nevnt ovenfor).

Tettbygde strøk i områder som i 1960 tilhørte herredskommune, er vanligvis ikke delt opp i flere kretser. Byområder er imidlertid alltid regnet til flere kretser.

I vedlegg 1 er det gitt en kretsfortegnelse, i vedlegg 2 en kartskisse over kretsinnndelingen og i vedlegg 3 et oversiktskart over én eller flere tettbygde kretser.

6. Merknader til tabell 1

I tabell 1 har en generelt sett tatt sikte på å gi tall tilbake til 1801 etter kommuneinndelingen i 1970. Over et så langt tidsrom har det imidlertid skjedd så mange endringer i kommuneinndelingen at det for de fleste kommuner ikke kan gis en sammenliknbar tallserie for hele perioden.

Gamvik ble eget herred i 1914 ved deling av daværende Tana i tre herreder - Tana, Berlevåg og Gamvik.

I tabell 1 gjelder tallene for 1865-1910 Gamvik sogn i Tana herred.

TABELLER

TABELL 1. FOLKEMENGDEN VED FOLKETELLINGENE 1801-1970

ÅR	FOLKE- MENGDE	ÅR	FOLKE- MENGDE	ÅR	FOLKE- MENGDE	ÅR	FOLKE- MENGDE	ÅR	FOLKE- MENGDE	ÅR	FOLKE- MENGDE
1801	1835	1865 ..	342	1900 ..	739	1930 ..	1 663	1960 ..	1 764
1815	1845	1875 ..	445	1910 ..	1 192	1946 ..	1 610	1970 ..	1 677
1825	1855	1890 ..	623	1920 ..	1 573	1950 ..	1 735		

1 SE MERKNADER TIL TABELL 1 PÅ SIDE 14

TABELL 2. FOLKEMENGDEN ETTER KJØNN OG INNTEKTSTAKERNES VIKTIGSTE KILDE TIL LIVSOPPHOLD OG NÆRING

VIKTIGSTE KILDE TIL LIVSOPPHOLD OG NÆRING	I ALT	MENN	KVIN- NER	INN- TEKTS- TAKERE	IKKE-INNTEKTSTAKERE					
					I ALT	HUS- MØDRE	ANDRE			
							AV DISSE:			
							UNDER 16 ÅR	16-24 ÅR		
I ALT	1 677	887	790	845	832	226	606	516	80	
INNTEKT AV EGET ARBEID I ALT ..	1 342	750	592	621	721	197	524	458	59	
JORDBRUK OG SKOGBRUK M.V. ...	15	7	8	11	4	-	4	3	1	
FISKE M.V. OG HVALFANGST	437	261	176	171	266	81	185	160	21	
INDUSTRI M.V.	403	230	173	201	202	49	153	140	12	
BYGGE- OG ANLEGGSVIRKSOMHET .	103	61	42	38	65	18	47	42	5	
VAREHANDEL	82	33	49	49	33	7	26	24	2	
SAMFERDSEL	110	63	47	51	59	21	38	31	6	
TJENESTEYFENDE NÆRINGER	190	95	95	99	91	21	70	58	12	
UOPPGITT NÆRING	2	-	2	1	1	-	1	-	-	
PENSJON, TRYGD	290	119	171	201	89	27	62	45	16	
FORMUE, LÅN M.V.	15	8	7	13	2	1	1	1	-	
STIPEND M.V.	10	6	4	10	-	-	-	-	-	
UOPPGITT	20	4	16	-	20	1	19	12	5	

TABELL 3. PERSONER 16 ÅR OG OVER ETTER YRKESAKTIVITET, KJØNN OG ALDER

KJØNN OG ALDER	I ALT	UTEN YRKES- AKTI- VITET	MED YRKESAKTIVITET						
			I ALT	ARBEIDSTID I TIMER				UOPP- GITT	
				1 000 OG MER					
				UNDER 100	100- 499	500- 999	AV DISSE: HELDAGS- ARBEID		
I ALT	1 161	472	689	4	39	71	575	376	-
16-19	136	63	73	1	13	16	43	25	-
20-24	175	55	120	2	8	14	96	57	-
25-59	639	217	422	1	12	34	375	254	-
60-66	99	43	56	-	3	5	48	31	-
67-69	30	17	13	-	1	-	12	8	-
70 OG OVER	82	77	5	-	2	2	1	1	-
MENN I ALT	617	118	499	1	15	30	453	295	-
16-19	63	26	37	-	5	11	21	12	-
20-24	97	13	84	-	4	5	75	43	-
25-59	348	32	316	1	3	10	302	205	-
60-66	55	9	46	-	-	2	44	28	-
67-69	21	10	11	-	1	-	10	6	-
70 OG OVER	33	28	5	-	2	2	1	1	-
KVINNER I ALT	544	354	190	3	24	41	122	81	-
16-19 I ALT	73	37	36	1	8	5	22	13	-
AV DISSE: GIFTE ...	2	2	-	-	-	-	-	-	-
20-24 I ALT	78	42	36	2	4	9	21	14	-
AV DISSE: GIFTE ...	50	29	21	1	4	7	9	7	-
25-59 I ALT	291	185	106	-	9	24	73	49	-
AV DISSE: GIFTE ...	240	156	84	-	7	23	54	36	-
60-66	44	34	10	-	3	3	4	3	-
67-69	9	7	2	:	:	:	:	:	-
70 OG OVER	49	49	-	-	-	-	-	-	-

TABELL 4. PERSONER 16 AR OG OVER MED MINST 100 ARBEIDSTIMER ETTER YRKESSTATUS, ARBEIDSTID, KJØNN OG NÆRING/YRKESOMRADE

NÆRING/YRKESOMRADE	I ALT	AV DISSE:			MENN	KVIN- NER	ARBEIDSTID I TIMER					
		AN- SATTE	SELV- STEN- DIGE	100-999			1 000 OG MER					
				I ALT			MENN	KVIN- NER	I ALT	MENN	KVIN- NER	
I ALT	685	508	155	498	187	110	45	65	575	453	122	

NÆRING												
JORDBRUK	15	-	7	5	10	5	-	5	10	5	5	
SKOGBRUK M.V.	1	1	-	-	1	:	-	:	:	-	:	
FISKE M.V., HVALFANGST	180	74	103	172	8	21	14	7	159	158	1	
BERGVERKSDRIFT M.V.	3	3	-	3	-	1	1	-	2	2	-	
INDUSTRI	222	215	6	154	68	40	16	24	182	138	44	
BYGGE- OG ANLEGGSVIRKS.	38	28	10	38	-	2	2	-	36	36	-	
KRAFT-, VANNFORS. M.V.	-	-	-	-	-	-	-	-	-	-	-	
VAREHANDEL	59	40	11	23	36	11	1	10	48	22	26	
FINANSINSTITUSJONER ...	5	5	-	4	1	:	-	:	:	4	:	
EIENDOMSDRIFT	-	-	-	-	-	-	-	-	-	-	-	
SJØTRANSPORT	27	21	4	26	1	:	5	:	:	21	:	
ANNEN SAMFERDSEL	29	20	9	19	10	4	-	4	25	19	6	
OFF. ADM. OG FORSVAR ..	25	25	-	22	3	3	1	2	22	21	1	
OFF. OG PRIV. TJ.YTING	65	65	-	29	36	13	4	9	52	25	27	
LØNT HUSARBEID	4	4	-	4	4	1	-	1	3	-	3	
ANNEN TJENESTEYTING ...	11	6	5	3	8	2	1	1	9	2	7	
UOPPGITT	1	1	-	-	1	-	-	-	1	-	1	

1												
YRKESOMRADE												
TEKNISK, VITENSKAPELIG, HUMANISTISK OG KUNST-												
NERISK ARBEID I ALT ...	39	39	-	14	25	9	1	8	30	13	17	
TEKNISK ARBEID	3	3	-	3	-	-	-	-	3	3	-	
MEDISINSK ARBEID	-	-	-	-	-	-	-	-	-	-	-	
SYKEPLEIE- OG ANNET PLEIARBEID	9	9	-	-	9	1	-	1	8	-	8	
PEDAGOGISK ARBEID ...	22	22	-	10	12	7	1	6	15	9	6	
ADM.- OG FORVALTNINGS- ARB., BEDR.- OG ORGANI- SASJONSLEDELSE I ALT ...	20	9	11	20	-	1	1	-	19	19	-	
BEDR. OG ORG.LEDELSE	19	8	11	19	-	1	1	-	18	18	-	
KONTORARBEID	27	26	-	20	7	5	3	2	22	17	5	
HANDELSARBEID I ALT ...	45	28	10	15	30	7	1	6	38	14	24	
GROSSISTER OG DETALJISTER	11	-	10	7	4	1	-	1	10	7	3	
HANDELSREISENDE- OG AGENTURARBEID	-	-	-	-	-	-	-	-	-	-	-	
HANDELSARB. FRA KONT. OG DETALJHANDELSARB.	34	28	-	8	26	6	1	5	28	7	21	
JORDBRUKS-, SKOGBRUKS- OG FISKEARBEID	194	73	110	176	18	26	14	12	168	162	6	
GRUVE- OG SPRENGNINGS- ARBEID M.M.	2	2	-	2	-	:	:	:	:	:	-	
TRANSPORT- OG KOMMUNI- KASJONSARBEID I ALT ...	42	34	6	33	9	5	2	3	37	31	6	
VEGTRAFIKKARBEID	13	5	6	13	-	-	-	-	13	13	-	
POST- OG TELEKOM.ARB.	14	14	-	5	9	3	-	3	11	5	5	
INDUSTRI-, BYGGE- OG ANLEGG SARBEID I ALT ...	252	238	13	192	60	41	20	21	211	172	39	
JERN- OG MET.VAREARB.	6	3	3	6	-	-	-	-	6	6	-	
ELEKTROARBEID	7	7	-	7	-	-	-	-	7	7	-	
TREARBEID	23	22	1	23	-	2	2	-	21	21	-	
NÆRINGSMIDDELARBEID .	168	166	1	109	59	34	13	21	134	96	38	
KJEMISK PROSESSAR- BEID, TREFOREDINGS- OG PAPIRARBEID	-	-	-	-	-	-	-	-	-	-	-	
LASTE-, LOSSE- OG LAGERARBEID	9	9	-	9	-	3	3	-	6	6	-	
SERVICEARBEID I ALT ...	50	45	5	12	38	16	3	13	34	9	25	
HOTELL- OG RESTAU- RANTARBEID, HUSARBEID VAKTMESTER- OG	16	13	3	2	14	2	:	:	14	:	:	
RENGJØRINGSARBEID ...	27	27	-	8	19	11	1	10	16	7	9	
MILITÆRT ARBEID	14	14	-	14	-	-	-	-	14	14	-	
UOPPGITT	-	-	-	-	-	-	-	-	-	-	-	

1 BARE ET UTVALG AV YRKESOMRADER ER SPESIFISERT

TABELL 5. PERSONER 16-69 ÅR ETTER YRKESAKTIVITET, KJØNN OG HØYESTE UTDANNING

KJØNN OG HØYESTE UTDANNING	UTEN YRKESAKTIVITET, ARBEIDST. UNDER 100 TIMER ELLER UOPPGITT			MED 100 ARBEIDSTIMER ELLER MER					
	I ALT	AV DISSE:		I ALT	100-499 TIMER		500-999 TIMER		1 000 TIMER OG MER
		I ALT	ELEVER, STU-DENTER		I ALT	AV DISSE: ELEVER, STU-DENTER	I ALT	AV DISSE: ELEVER, STU-DENTER	
I ALT	1 079	399	50	680	37	12	69	9	574
MENN I ALT	584	91	26	493	13	7	28	7	452
UNGDOMSSKOLENIVA, 7-9 ÅR, I ALT ..	493	78	19	415	6	3	23	4	386
7-ÅRIG FOLKESKOLE	311	50	1	261	1	-	9	-	251
ALLMENT FAGFELT ELLERS	108	20	13	88	4	2	11	3	73
ADMINISTRASJON OG ØKONOMI	29	1	-	28	-	-	-	-	28
INDUSTRI, HÅNDVERK OG TEKNIKK ..	26	7	5	19	-	-	3	1	16
JORDBRUK, SKOGBRUK OG FISKE	13	-	-	13	-	-	-	-	13
TJENESTEYTING OG FORSVAR	4	-	-	4	1	1	-	-	3
GYMNASNIVA I, 10 ÅR, I ALT	44	4	1	40	4	2	1	1	35
ALLMENT FAGFELT	19	2	1	17	3	2	1	1	13
ADMINISTRASJON OG ØKONOMI	-	-	-	-	-	-	-	-	-
INDUSTRI, HÅNDVERK OG TEKNIKK ..	8	-	-	8	-	-	-	-	8
SAMFERDSEL	12	1	-	11	1	-	-	-	10
JORDBRUK, SKOGBRUK OG FISKE	3	-	-	3	-	-	-	-	3
GYMNASNIVA II,III, 11-12 ÅR, I ALT	26	6	6	20	3	2	2	1	15
ALLMENT FAGFELT	15	5	5	10	3	2	1	1	6
INDUSTRI, HÅNDVERK OG TEKNIKK ..	6	1	1	5	-	-	-	-	5
SAMFERDSEL	3	-	-	3	-	-	1	-	2
HELSEVERN	-	-	-	-	-	-	-	-	-
JORDBRUK, SKOGBRUK OG FISKE	-	-	-	-	-	-	-	-	-
TJENESTEYTING OG FORSVAR	-	-	-	-	-	-	-	-	-
UNIVERSITETS- OG HØGSKOLENIVA I, 13-14 ÅR, I ALT	12	-	-	12	-	-	1	1	11
UNDERVISNING	8	-	-	8	-	-	1	1	7
UNIVERSITETS-, HØGSKOLENIVA II,III OG FORSKERNIVA, OVER 14 ÅR, I ALT	4	-	-	4	-	-	-	-	4
UOPPGITT ELLER INGEN UTDANNING ...	5	3	-	2	-	-	1	-	1
KVINNER I ALT	495	308	24	187	24	5	41	2	122
UNGDOMSSKOLENIVA, 7-9 ÅR, I ALT ..	439	286	18	153	18	2	36	1	99
7-ÅRIG FOLKESKOLE	265	187	1	78	7	-	16	-	55
ALLMENT FAGFELT ELLERS	130	81	16	49	9	1	10	1	30
ADMINISTRASJON OG ØKONOMI	12	2	-	10	1	1	-	-	-
INDUSTRI, HÅNDVERK OG TEKNIKK ..	5	4	-	1	-	-	-	-	-
SAMFERDSEL	-	-	-	-	-	-	-	-	-
HELSEVERN	-	-	-	-	-	-	-	-	-
TJENESTEYTING OG FORSVAR	27	12	1	15	-	-	-	-	9
GYMNASNIVA I, 10 ÅR, I ALT	26	14	1	12	3	1	1	-	8
ALLMENT FAGFELT	22	12	1	10	3	1	1	-	6
ADMINISTRASJON OG ØKONOMI	-	-	-	-	-	-	-	-	-
HELSEVERN	-	-	-	-	-	-	-	-	-
TJENESTEYTING OG FORSVAR	-	-	-	-	-	-	-	-	-
GYMNASNIVA II,III, 11-12 ÅR, I ALT	16	5	2	11	1	-	2	1	8
ALLMENT FAGFELT	7	2	2	5	-	-	2	1	3
ADMINISTRASJON OG ØKONOMI	-	-	-	-	-	-	-	-	-
INDUSTRI, HÅNDVERK OG TEKNIKK ..	-	-	-	-	-	-	-	-	-
SAMFERDSEL	-	-	-	-	-	-	-	-	-
HELSEVERN	9	3	-	6	1	-	-	-	5
TJENESTEYTING OG FORSVAR	-	-	-	-	-	-	-	-	-
UNIVERSITETS- OG HØGSKOLENIVA I, 13-14 ÅR, I ALT	11	1	1	10	1	1	2	-	7
UNDERVISNING	7	-	-	7	1	1	2	-	4
NATURVITENSKAP OG TEKNIKK	-	-	-	-	-	-	-	-	-
UNIVERSITETS-, HØGSKOLENIVA II,III OG FORSKERNIVA, OVER 14 ÅR, I ALT	1	-	-	-	-	-	-	-	-
ADMINISTRASJON, ØKONOMI, SAMFUNNSVITENSKAP OG JUS	-	-	-	-	-	-	-	-	-
NATURVITENSKAP OG TEKNIKK	-	-	-	-	-	-	-	-	-
UOPPGITT ELLER INGEN UTDANNING ...	2	2	2	-	-	-	-	-	-

1 BARE ET UTVALG AV FAGOMRÅDER ER SPESIFISERT UNDER DE ENKELTE UTDANNINGSNIVÅER

TABELL 6. YRKESAKTIVE, SKOLEELEVER OG STUDENTER 16 ÅR OG OVER ETTER KJØNN OG ARBEIDS-/SKOLE-/STUDIESTED PR. 1. NOVEMBER 1970

ARBEIDS-/SKOLE-/STUDIESTED	I ALT	1			2		
		YRKESAKTIVE			SKOLEELEVER OG STUDENTER		
		I ALT	MENN	KVINNER	I ALT	MENN	KVINNER
I ALT	699	646	472	174	53	29	24
I KOMMUNEN	451	447	285	162	4	1	3
VADSØ	9	1	1	-	8	5	3
OSLO	7	1	1	-	6	4	2
SØR-VARANGER	6	1	1	-	5	4	1
HAMMERFEST	6	-	-	-	6	1	5
TROMSØ	5	2	-	2	3	2	1
ANDRE KOMMUNER I FYLKET	10	2	1	1	8	3	5
ANDRE KOMMUNER UTENFØR FYLKET ...	14	2	1	1	12	9	3
ANNET STED	191	190	182	8	1	-	1

1 EKSKL. PERSONER SOM AVTJENTE VERNEPLIKTSTJENESTE OG YRKESAKTIVE SOM IKKE HAR OPPGITT ARBEIDSSTED

2 EKSKL. SKOLEELEVER OG STUDENTER SOM IKKE HAR OPPGITT SKOLE-/STUDIESTED

TABELL 7. FAMILIER OG PERSONER ETTER FAMILIETYPPE OG HUSHOLDNINGSTYPE

HUSHOLDNINGSTYPE	I ALT		FAMILIER MED TO ELLER FLERE PERSONER							
	FAMI- LIER	PER- SONER	FAMI- LIER MED EN PER- SON	I ALT		EKTE- PAR UTEN UGIFTE BARN	EKTEPAR MED UGIFTE BARN		MOR ELLER FAR MED UGIFTE BARN	
				FAMI- LIER	PER- SONER		FAMI- LIER	PER- SONER	FAMI- LIER	PER- SONER
I ALT	609	1 677	218	391	1 459	74	255	1 148	62	163
PRIVATHUSHOLDNING I ALT ..	595	1 663	204	391	1 459	74	255	1 148	62	163
MED EN FAMILIE	464	1 394	136	328	1 258	64	227	1 032	37	98
MED TO FAMILIER	120	254	59	61	195	9	27	112	25	65
MED FLERE FAMILIER	11	15	9	2	6	1	1	4	-	-
FELLES HUSHOLDNING	7	7	7	-	-	-	-	-	-	-
ANNEN HUSHOLDNING	7	7	7	-	-	-	-	-	-	-

TABELL 8. PERSONER 16 ÅR OG OVER MED EGEN BOLIG ETTER ALDER, EKTESKAPELIG STATUS OG KJØNN

EKTESKAPELIG STATUS OG KJØNN	I ALT	ALDER									
		16-19	20-24	25-29	30-39	40-49	50-59	60-69	70-79	80 OG OVER	
PERSONER 16 ÅR OG OVER I ALT ...	1 161	136	175	102	158	177	202	129	56	26	
AV DISSE: MED EGEN BOLIG	848	12	85	80	138	157	186	123	51	16	
MENN I ALT	617	63	97	57	93	97	101	76	23	10	
AV DISSE: MED EGEN BOLIG	427	2	31	40	75	83	94	73	21	8	
KVINNER I ALT	544	73	78	45	65	80	101	53	33	16	
AV DISSE: MED EGEN BOLIG	421	10	54	40	63	74	92	50	30	8	
UGIFTE I ALT	373	134	100	30	25	30	31	17	4	2	
AV DISSE: MED EGEN BOLIG	100	10	21	10	6	17	19	13	4	-	
MENN I ALT	245	63	72	22	22	27	22	13	3	1	
AV DISSE: MED EGEN BOLIG	69	2	11	6	5	16	15	11	3	-	
KVINNER I ALT	128	71	28	8	3	3	9	4	1	1	
AV DISSE: MED EGEN BOLIG	31	8	10	4	1	1	4	2	1	-	
GIFTE OG SEPARERTE I ALT	675	2	75	72	128	137	144	87	22	8	
AV DISSE: MED EGEN BOLIG	651	2	64	70	127	132	142	85	21	8	
MENN I ALT	339	-	25	35	69	67	69	56	13	5	
AV DISSE: MED EGEN BOLIG	327	-	20	34	68	64	69	55	12	5	
KVINNER I ALT	336	2	50	37	59	70	75	31	9	3	
AV DISSE: MED EGEN BOLIG	324	2	44	36	59	68	73	30	9	3	
FØR GIFTE I ALT	113	-	-	-	5	10	27	25	30	16	
AV DISSE: MED EGEN BOLIG	97	-	-	-	5	8	25	25	26	8	
MENN I ALT	33	-	-	-	2	3	10	7	7	4	
AV DISSE: MED EGEN BOLIG	31	-	-	-	2	3	10	7	6	3	
KVINNER I ALT	80	-	-	-	3	7	17	18	23	12	
AV DISSE: MED EGEN BOLIG	66	-	-	-	3	5	15	18	20	5	

TABELL 9. HUS, BOLIGER, ROM OG BOSATTE ETTER HUSTYPE

	PERMANENT BOLIGBYGG										PRO- VI- SOR- ISK BO- BYGG	BYGG FOR- RET- NING- BYGG M.V.	FOR- FEL- LES- HOLD- NING	UOPP- GITT HUS- TYPE
	I ALT	I ALT	VÅ- NING- HUS I	FRITT- LIGG- ENDE	ENE- BOLIG I	ANNEN TALT	ANNET SMAHUS	BLOKK	HORI- SON- TALT DELTA	MANN- S- BOLIG				
			TILKN. TIL GÅRDS- DRIFT	ENE- BOLIG	REKKE, KJEDE, ATRIUM M.V.	ENE- BOLIG								
HUS	420	401	31	288	15	-	25	42	-	1	16	2	-	
BOLIGER I ALT ...	545	507	37	288	15	-	50	117	-	1	30	7	-	
AV DISSE: BEBODDE	527	495	34	288	15	-	48	110	-	1	25	6	-	
ROM	2 230	2 114	152	1 382	73	-	196	311	-	1	107	8	-	
BOSATTE	1 663	1 568	114	1 033	62	-	134	225	-	:	88	:	-	
BOLIGER PR. HUS .	1,3	1,3	1,2	1,0	1,0	-	2,0	2,8	-	1,0	1,9	3,5	-	
ROM PR. BOLIG ...	4,2	4,3	4,5	4,8	4,9	-	4,1	2,8	-	1,0	4,3	1,3	-	
BOSATTE PR. BOLIG	3,2	3,2	3,4	3,6	4,1	-	2,8	2,0	-	:	3,5	:	-	
BOSATTE PR. ROM .	0,7	0,7	0,8	0,7	0,8	-	0,7	0,7	-	:	0,8	:	-	

TABELL 10. BEBODDE BOLIGER ETTER HUSTYPE OG BYGGEGAR, OG HUS, ROM OG BOSATTE ETTER HUSETS BYGGEGAR

HUSETS BYGGEGAR	HUS	BEBODDE BOLIGER						ROM	BOSATTE	BOSATTE				
		I ALT	I PERMANENTE BOLIGBYGG			I ALT	I ALT			I ALT	BE- BOD- DE RO- LIG- ER PR. HUS	ROM PR. BO- LIG	PR. BO- LIG	PR. ROM
			I VÅNING- HUS I	I ANDRE ENE- OG	I ANDRE BYGG									
I ALT	420	527	495	322	173	-	32	2 230	1 663	1,3	4,2	3,2	0,7	
1900 OG FØR	3	3	3	3	-	-	-	16	7	1,0	5,3	2,3	0,4	
1901-1910	1	1	1	1	-	-	-	6	:	1,0	6,0	:	:	
1911-1920	2	3	3	1	2	-	-	12	:	1,5	4,0	:	:	
1921-1930	2	3	3	1	2	-	-	8	:	1,5	2,7	:	:	
1931-1940	2	3	3	1	2	-	-	13	:	1,5	4,3	:	:	
1941-1945	5	5	5	5	-	-	-	28	16	1,0	5,6	3,2	0,6	
1946-1950	163	202	196	134	62	-	6	876	560	1,2	4,3	2,8	0,6	
1951-1960	153	195	178	107	71	-	17	811	649	1,3	4,2	3,3	0,8	
1961-1970	89	112	103	69	34	-	9	460	407	1,3	4,1	3,6	0,9	
UOPPGITT	-	-	-	-	-	-	-	-	-	-	-	-	-	

TABELL 11. BEBODDE BOLIGER ETTER HUSTYPE OG TALLET PÅ ROM, OG BOSATTE ETTER TALLET PÅ ROM I BOLIGEN

TALLET PÅ ROM, EKSKL. KJØKKEN	BEBODDE BOLIGER						I ALT	PR. ROM	
	I ALT	I PERMANENTE BOLIGBYGG			I ALT	I ALT			I ALT
		I VÅNINGSHUS I TILKN. TIL GÅRDSDRIFT OG I FRITTL. ENEBOLIGER	I ANDRE ENE- OG TOMANN- BOLIGER OG SMAHUS	I BLOKKER					
I ALT	527	495	322	173	-	32	1 663	0,7	
0 ROM ELLER UOPPGITT ..	-	-	-	-	-	-	-	-	
1 ROM I ALT	71	62	11	51	-	9	90	1,0	
MED KJØKKEN I ALT ...	33	30	11	19	-	3	49	0,9	
UNDER 6 KVM.	10	9	-	9	-	1	13	1,3	
6 KVM. OG MER	23	21	11	10	-	2	36	0,8	
UTEN KJØKKEN	38	32	-	32	-	6	41	1,1	
2 ROM I ALT	74	70	27	43	-	4	177	0,8	
MED KJØKKEN	71	67	27	40	-	4	172	0,8	
UTEN KJØKKEN	3	3	-	3	-	-	5	0,8	
3 ROM	121	114	89	25	-	7	386	0,8	
4 ROM	165	157	123	34	-	8	642	0,8	
5 ROM	65	63	50	13	-	2	260	0,7	
6 ROM	20	19	14	5	-	1	72	0,5	
7 ROM	7	6	5	1	-	1	22	0,4	
8 ROM OG MER	4	4	3	1	-	-	14	0,4	

TABELL 12. BEBODDE BOLIGER, ROM OG BOSATTE ETTER BOLIGTETTHET

	I ALT	BOSATTE PR. ROM, INKL. KJØKKEN PÅ 6 KVM. OG MER								O ROM ELLER UOPP- GITT	
		UNDER 0,25	0,25- 0,49	0,50- 0,74	0,75- 0,99	1,00- 1,24	1,25- 1,49	1,50- 1,74	1,75- 1,99		2,00 OG MER
		BEBODDE BOLIGER	527	30	93	128	66	124	40		32
ROM	2 230	176	436	554	324	418	167	120	20	15	-
BOSATTE	1 663	31	148	319	257	432	222	186	35	33	-
ROM PR. BOLIG	4,2	5,9	4,7	4,3	4,9	3,4	4,2	3,8	4,0	1,7	-
BOSATTE PR. BOLIG	3,2	1,0	1,6	2,5	3,9	3,5	5,6	5,8	7,0	3,7	-

TABELL 13. BEBODDE BOLIGER, ROM OG BOSATTE ETTER BOLIGENS UTSTYR

	I ALT	INNLAGT VANN I HUSET								IKKE INN- LAGT VANN I HUSET	UOPP- GITT
		EGET WC		FELLES WC		EGET ELLER FELLES WC OG UTEN BAD	UTEN WC		I HUSET		
		EGET BAD	FELLES BAD	EGET BAD	FELLES BAD	ELLER UTEN BAD	EGET FELLES BAD	UTEN BAD			
		BEBODDE BOLIGER	527	496	339	35	1	28			
ROM	2 230	2 124	1 585	135	5	51	172	101	75	106	-
BOSATTE	1 663	1 600	1 187	89	:	:	137	78	57	63	-
ROM PR. BOLIG	4,2	4,3	4,7	3,9	5,0	1,8	3,4	4,8	3,6	3,4	-
BOSATTE PR. BOLIG	3,2	3,2	3,5	2,5	:	:	2,7	3,7	2,7	2,0	-
BOSATTE PR. ROM	0,7	0,8	0,7	0,7	:	:	0,8	0,8	0,8	0,6	-

TABELL 14. BEBODDE BOLIGER, ROM OG BOSATTE ETTER EIER-/LEIERFORHOLDET TIL BOLIGEN

	I ALT	BOLIGINNEHAVEREN DISPONERER BOLIGEN SOM							TJEN- ESTE- ELLER FOR- PAK- TER- BOLIG	UOPP- GITT	
		EIER	LEIEBOER								
			MED AKSJE/ANDEL			UTEN AKSJE/ANDEL					
			I ALT	MED INN- SKOTT	UTEN INN- SKOTT	I ALT	MED INN- SKOTT	UTEN INN- SKOTT			
BEBODDE BOLIGER ...	527	369	125	-	-	-	125	1	124	33	-
ROM	2 230	1 748	381	-	-	-	381	4	377	101	-
BOSATTE	1 663	1 267	316	-	-	-	316	:	:	80	-
ROM PR. BOLIG	4,2	4,7	3,0	-	-	-	3,0	4,0	3,0	3,1	-
BOSATTE PR. BOLIG ..	3,2	3,4	2,5	-	-	-	2,5	:	:	2,4	-
BOSATTE PR. ROM ...	0,7	0,7	0,8	-	-	-	0,8	:	:	0,8	-

TABELL 15. FOLKEMENGDEN ETTER ALDER, KJØNN OG TELLINGSKRETS

TELLINGSKRETS OG KJØNN	I ALT	ALDER									
		UNDER 7	7-15	16-19	20-24	25-29	30-39	40-49	50-59	60-69	70 OG OVER
KOMMUNEN I ALT	1 677	223	293	136	175	102	158	177	202	129	82
MENN I ALT	887	122	148	63	97	57	93	97	101	76	33
UGIFTE	515	122	148	63	72	22	22	27	22	13	4
GIFTE OG SEPARERTE	339	-	-	-	25	35	69	67	69	56	18
FØR GIFTE	33	-	-	-	-	-	2	3	10	7	11
KVINNER I ALT	790	101	145	73	78	45	65	80	101	53	49
UGIFTE	374	101	145	71	28	8	3	3	9	4	2
GIFTE OG SEPARERTE	336	-	-	2	50	37	59	70	75	31	12
FØR GIFTE	80	-	-	-	-	-	3	7	17	18	35
TETTBYGDE KRETSE I ALT ...	1 332	183	240	110	145	85	130	143	157	89	50
MENN	699	99	125	51	78	45	77	76	80	51	17
KVINNER	633	84	115	59	67	40	53	67	77	38	33
1 MEHAMN	916	123	171	77	110	57	94	98	98	58	30
MENN	480	68	90	35	57	30	55	52	48	34	11
KVINNER	436	55	81	42	53	27	39	46	50	24	19
3 GAMVIK	416	60	69	33	35	28	36	45	59	31	20
MENN	219	31	35	16	21	15	22	24	32	17	6
KVINNER	197	29	34	17	14	13	14	21	27	14	14
SPRETTBYGDE KRETSE I ALT .	338	40	53	26	29	16	28	32	43	39	32
MENN	184	23	23	12	18	11	16	20	20	25	16
KVINNER	154	17	30	14	11	5	12	12	23	14	16
2 MEHAMN	10	2	-	-	1	1	1	2	-	3	-
MENN	7	1	-	-	1	-	1	2	-	2	-
KVINNER	3	1	-	-	-	1	-	-	-	1	-
4 GAMVIK	27	1	3	3	1	2	1	4	4	3	5
MENN	14	1	-	2	1	1	-	2	1	3	3
KVINNER	13	-	3	1	-	1	1	2	3	-	2
5 TYFJORD	22	4	4	2	2	1	1	1	3	3	1
MENN	10	2	3	-	1	-	1	-	1	2	-
KVINNER	12	2	1	2	1	1	-	1	2	1	1
6 HOPSFJORDEN	192	28	29	14	20	12	15	12	24	19	19
MENN	104	18	9	7	11	10	8	8	11	12	10
KVINNER	88	10	20	7	9	2	7	4	13	7	9
7 LANGFJORDEN	87	5	17	7	5	-	10	13	12	11	7
MENN	49	1	11	3	4	-	6	8	7	6	3
KVINNER	38	4	6	4	1	-	4	5	5	5	4
UTEN FAST BOPEL I ALT	7	-	-	-	1	1	-	2	2	1	-
MENN	4	-	-	-	1	1	-	1	1	-	-
KVINNER	3	-	-	-	-	-	-	1	1	1	-

TABELL 16. PERSONER 16 ÅR OG OVER ETTER VIKTIGSTE KILDE TIL LIVSOPPHOLD, NÆRING, KJØNN OG TELLINGSKRETS

TELLINGSKRETS OG KJØNN	VIKTIGSTE KILDE TIL LIVSOPPHOLD											
	INNTEKT AV EGET ARBEID										FOR- MUE, LÅN, STI- PEND M.V.	HUSAR- BEID I HJEM- MET, FORSØR- GET
	I ALT	NÆRING										
		I ALT	JORD- SKOG- BRUK, FISKE M.V., HVAL- FANGST	INDU- STRI M.V., BYGGE- DG ANL. VIRK- SOMHET	VARE- HANDEL	SAM- FERD- SEL	TJEN- ESTE- YTENDE NÆR- INGER	UOPP- GITT	PEN- SJON, TRYGD			
KOMMUNEN I ALT	1 161	621	182	239	49	51	99	1	201	23	316	
MENN	617	480	172	187	23	44	54	-	86	14	37	
KVINNER	544	141	10	52	26	7	45	1	115	9	279	
TETTBYGDE KRETSE I ALT ...	909	502	111	223	44	44	79	1	138	13	256	
MENN	475	385	106	174	20	40	45	-	54	8	28	
KVINNER	434	117	5	49	24	4	34	1	84	5	228	
1 MEHAMN	622	356	68	164	32	31	60	1	81	9	176	
MENN	322	266	65	126	15	28	32	-	30	5	21	
KVINNER	300	90	3	38	17	3	28	1	51	4	155	
3 GAMVIK	287	146	43	59	12	13	19	-	57	4	80	
MENN	153	119	41	48	5	12	13	-	24	3	7	
KVINNER	134	27	2	11	7	1	6	-	33	1	73	
SPREDTBYGDE KRETSE I ALT .	245	118	71	16	5	6	20	-	63	4	60	
MENN	138	94	66	13	3	3	9	-	32	3	9	
KVINNER	107	24	5	3	2	3	11	-	31	1	51	
2 MEHAMN	8											
MENN	6											
KVINNER	2											
4 GAMVIK	23	16	6	6	-	2	2	-	9	1	5	
MENN	13	13	6	4	-	2	1	-	4	1	1	
KVINNER	10	3	-	2	-	-	1	-	5	-	4	
5 TYFJORD	14	6	2	3	1	-	-	-	4	-	4	
MENN	5	4	2	2	-	-	-	-	1	-	-	
KVINNER	9	2	-	1	1	-	-	-	3	-	4	
6 HOPSFJORDEN	135	61	32	6	4	3	16	-	35	3	36	
MENN	77	47	32	6	3	-	6	-	21	2	7	
KVINNER	58	14	-	-	1	3	10	-	14	1	29	
7 LANGFJORDEN	65	35	31	1	-	1	2	-	15	-	15	
MENN	37	30	26	1	-	1	2	-	6	-	1	
KVINNER	28	5	5	-	-	-	-	-	9	-	14	
UTEN FAST BOPEL I ALT	7	1	-	-	-	1	-	-	-	6	-	
MENN	4	1	-	-	-	1	-	-	-	3	-	
KVINNER	3	-	-	-	-	-	-	-	-	3	-	

TABELL 17. HOVEDTALL FOR HUS OG BEBODEDE BOLIGER I DE ENKELTE TELLINGSKRETSE

TELLINGSKRETS	HUS				BEBODEDE BOLIGER						
	I ALT	AV DISSE:			I ALT	AV DISSE MED:					
		VAN.HUS TILKN. GARDS- DRIFT, FRITTL. ENEBOL.	BYGGEGAR			INNLAGT VANN I HUSET	EGET WC OG EGET BAD	WC OG BAD ELLERS	EGET ELLER FELLES WC OG UTEN BAD	EGET ELLER FELLES BAD OG UTEN WC	BO- SAT- TE PR. RØM
			1946-	1961-							
KOMMUNEN I ALT	420	319	316	89	527	496	339	64	51	21	0,7
TETTBYGDE KRETSE I ALT ...	323	233	246	75	419	418	297	60	50	2	0,7
1 MEHAMN	213	142	150	61	290	289	212	41	27	1	0,7
3 GAMVIK	110	91	96	14	129	129	85	19	23	1	0,8
SPREDTBYGDE KRETSE I ALT .	97	86	70	14	108	78	42	4	1	19	0,7
2 MEHAMN	5	4	3	1	6	6	3	1	-	-	0,4
4 GAMVIK	8	7	7	-	8	7	2	-	1	1	0,7
5 TYFJORD	7	6	6	1	8	7	4	-	-	2	0,7
6 HOPSFJORDEN	51	44	35	8	59	46	31	3	-	8	0,7
7 LANGFJORDEN	26	25	19	4	27	12	2	-	-	8	0,8

KRETSFORTEGNELSE

Krets- nr.	Navn på kretsen	Krets- type ¹⁾	Omfang (Eiendommer med bebodde hus)
0	Uten fast bopel	0	..
1	Mehamn	T	Breidablikkv., Fabrikkerberget, Gamvikv., Grønnlia, Hamnesv., Johan Larsensv., Lillebergv., Lockertsv., Raet, Skipperbk., Svingen, Vevikv., Værv. og Åsv.
2	Mehamn	S	Matr. nr. 26. Unntatt løpenr. under krets 1.
3	Gamvik	T	Bakeriv., Jorettsv., Kirkev., Kjosv., Månev., Nesv., Rambergv., Skytterhusv., Strandv., Sykehusv., Øvrev.
4	Gamvik	S	Matr. nr. 25. Unntatt løpenr. under krets 3.
5	Tyfjord	S	Matr. nr. 24.
6	Hopsfjorden	S	Matr. nr. 23.
7	Langfjorden	S	Matr. nr. 22.

1) T = Tettbygd krets. S = Spredtbygd krets.

2023 GAMVIK

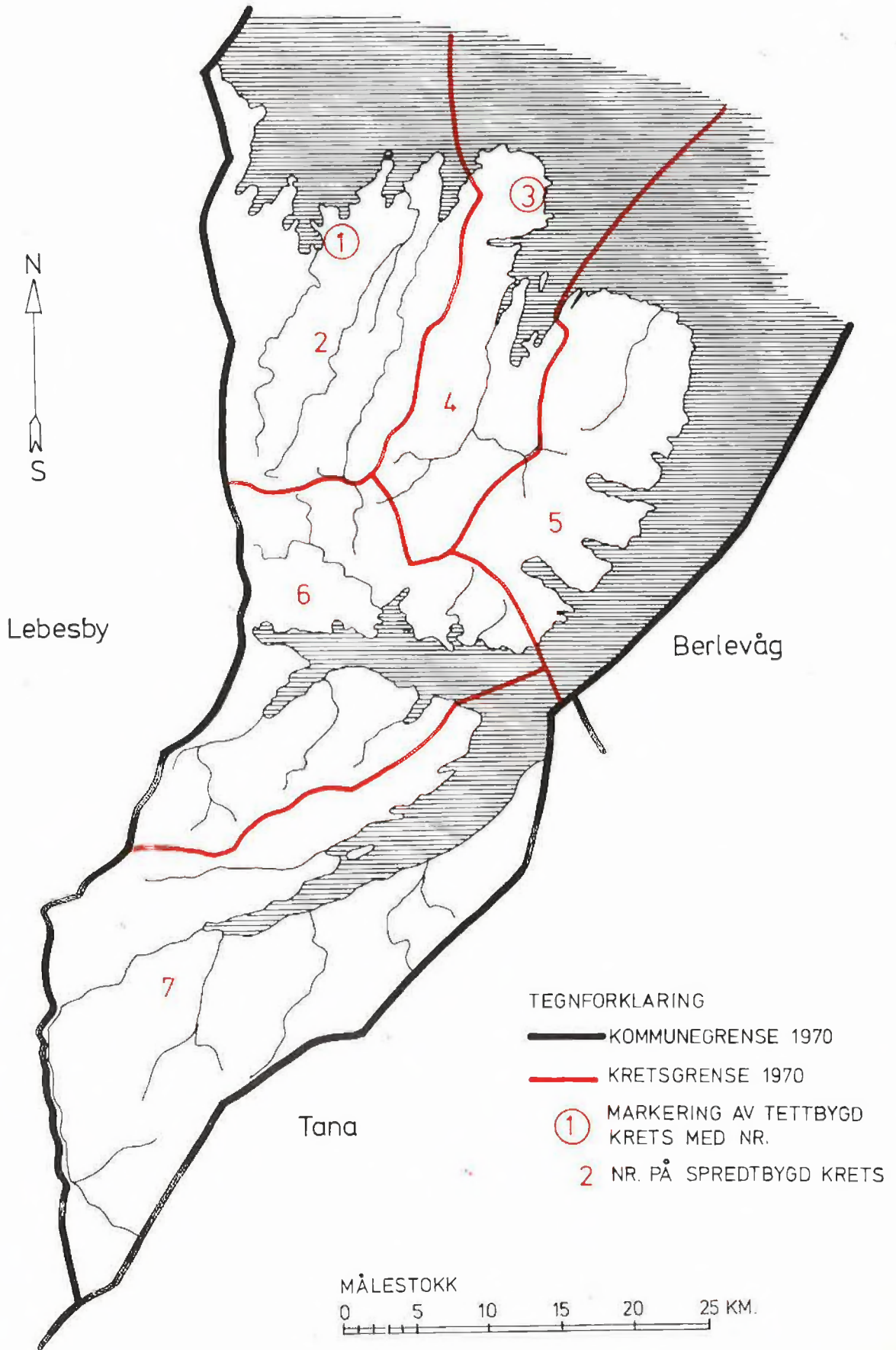

2023 GAMVIK

TETTBYGDE KRETSER

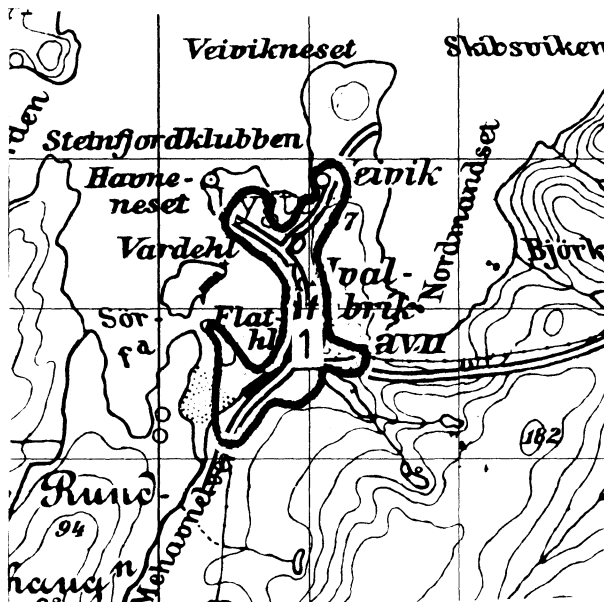
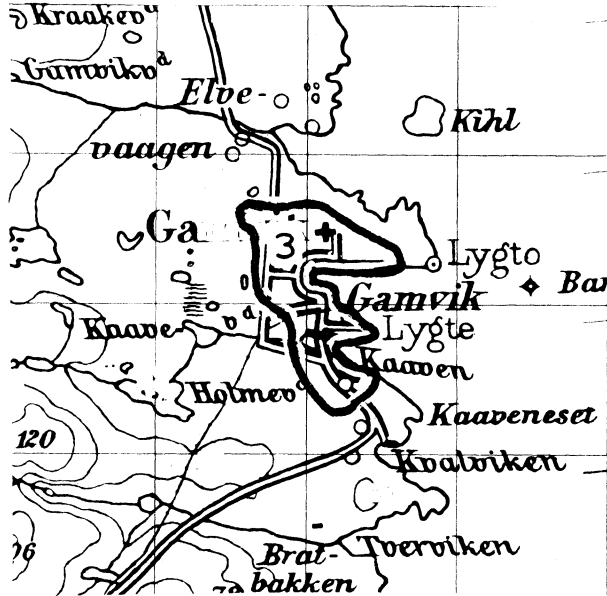

TEGNFORKLARING

—— KRETSGRENSE 1970

1 NR. PÅ TETTBYGD KRETS

MÅLESTOKK 1:50 000



Med samtykke fra Norges Geografiske Oppmåling er N.G.O.'s kartmateriale brukt som kartgrunnlag.