

STATISTISKE KOMMUNEHEFTER

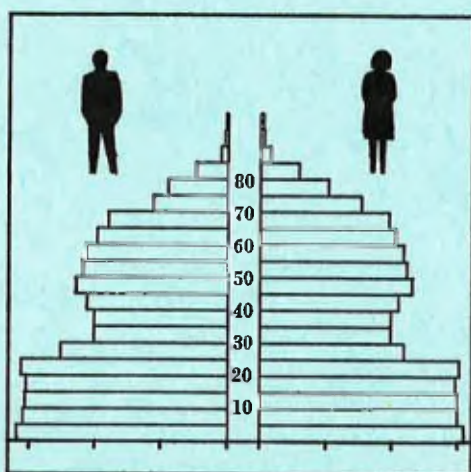

# FOLKE- OG BOLIGTELLING

1. NOVEMBER 1970

1249 **FANA**

STATISTISK SENTRALBYRÅ  
OSLO

STATISTISKE KOMMUNEHEFTER



FOLKE- OG BOLIGTELLING  
1. NOVEMBER 1970

1249 FANA

STATISTISK SENTRALBYRÅ  
OSLO 1974



## FORORD

Den første statistikken utarbeidd på grunnlag av oppgaver til folketellingen i 1970, ble publisert i desember 1971 i heftet "Folkemengden etter alder og ekteskapelig status, 31. desember 1970".

I serien Statistiske kommunehefter legger Statistisk Sentralbyrå fram de viktigste resultater fra Folke- og bolig telling 1970 for hver enkelt kommune. Heftene vil bli utgitt fra midten av 1972 til siste halvdel av 1973. Da kontrollen av tellingsoppgavene ikke er avsluttet når kommuneheftene utarbeides, er tallene i disse heftene foreløpige.

Endelige tall for hele landet vil bli publisert i 6 hefter som ventes å bli utgitt i 1974. Disse publikasjonene vil også inneholde tabeller med geografiske fordelinger. I tillegg til de tabellene som blir trykt, vil det bli utarbeidd tabeller med mer detaljert statistikk. På grunnlag av tellingsresultatene vil det videre bli utarbeidd et bosettingskart og flere større spesialartikler.

Professor Hallstein Myklebost, Geografisk Institutt, Universitetet i Oslo, har vært Byråets konsulent i arbeidet med kretsinnvidlingen.

Statistisk Sentralbyrå, Oslo, 2. mai 1972

Petter Jakob Bjerve

---

Einar Jensen

The first part of the document discusses the importance of maintaining accurate records of all transactions. It emphasizes that proper record-keeping is essential for ensuring the integrity and reliability of financial data. This section also outlines the various methods and tools used to collect and analyze financial information, highlighting the need for consistency and transparency in the reporting process.

The second part of the document provides a detailed overview of the financial statements, including the balance sheet, income statement, and cash flow statement. It explains how these statements are prepared and how they relate to each other, providing a comprehensive view of the organization's financial performance. The text also discusses the role of these statements in decision-making and the importance of understanding the underlying data.

The final part of the document concludes with a summary of the key findings and recommendations. It reiterates the importance of ongoing monitoring and reporting to ensure that the organization remains financially sound and compliant with all relevant regulations.

The document also includes a section on the limitations of the data and the assumptions made during the analysis. It acknowledges that while the data provides a clear picture of the current financial state, it is subject to certain uncertainties and may not fully capture all aspects of the organization's financial health. The recommendations are based on the best available information and are intended to guide future actions.

## INNHold

	Side
Prinsipper og definisjoner .....	7
1. Omfanget av Folke- og bolig telling 1970 .....	7
2. Definisjon av personkjennermerker .....	7
3. Definisjon av familie- og husholdningstype .....	10
4. Definisjon av hus og bolig og hus- og boligkjennermerker .....	11
5. Inndelingen i tellingskretser .....	13
6. Merknader til tabell 1 .....	14
Tabeller	
1. Folkemengden ved folketellingene 1801-1970 .....	16
2. Folkemengden etter kjønn og inntektstakernes viktigste kilde til livsopphold og næring ...	16
3. Personer 16 år og over etter yrkesaktivitet, kjønn og alder .....	16
4. Personer 16 år og over med minst 100 arbeidstimer etter yrkesstatus, arbeidstid, kjønn og næring/yrkesområde .....	17
5. Personer 16-69 år etter yrkesaktivitet, kjønn og høyeste utdanning .....	18
6. Yrkesaktive, skoleelever og studenter 16 år og over etter kjønn og arbeids-/skole-/studie- sted pr. 1. november 1970 .....	19
7. Familier og personer etter familietype og husholdningstype .....	19
8. Personer 16 år og over med egen bolig etter alder, ekteskapelig status og kjønn .....	19
9. Hus, boliger, rom og bosatte etter hustype .....	20
10. Beboede boliger etter hustype og byggeår, og hus, rom og bosatte etter husets byggeår ....	20
11. Beboede boliger etter hustype og tallet på rom, og bosatte etter tallet på rom i boligen .	20
12. Beboede boliger, rom og bosatte etter bolig tetthet .....	21
13. Beboede boliger, rom og bosatte etter boligens utstyr .....	21
14. Beboede boliger, rom og bosatte etter eier-/leierforholdet til boligen .....	21
15. Folkemengden etter alder, kjønn og tellingskrets .....	22
16. Personer 16 år og over etter viktigste kilde til livsopphold, næring, kjønn og tellings- krets .....	26
17. Hovedtall for hus og beboede boliger i de enkelte tellingskretser .....	31
Vedlegg	
1 a. Kretsfortegnelse .....	33
1 b. Inndelingen i sogn pr. 1. november 1970 .....	35
2. Kartskisse over kretsinnndelingen .....	37
3. Oversiktskart over tettbygde kretser .....	38

### Standardtegn

- .. Oppgave mangler
- : Tall kan ikke offentliggjøres
- Null



## PRINSIPPER OG DEFINISJONER

## 1. OMFANGET AV FOLKE- OG BOLIGTELLING 1970

Folketellingen omfatter alle personer (også utenlandske statsborgere) som ifølge Forskrifter av 20. januar 1970 om ordningen og føringen av folkeregistrene, var registrert som bosatt i Norge på tellingstidspunktet den 1. november 1970.

I boligteellingen har en med alle hus og privatboliger (privatleiligheter m.v.) hvor minst én person var registrert bosatt den 1. november 1970. Hus og boliger som var ubebodd eller som var bebodd bare av midlertidig tilstedeværende (f.eks. ugifte personer som oppholdt seg utenom foreldrenes hjem på grunn av studier), omfattes således ikke av tellingen. Heller ikke er boliger for forpleide i aldershjem, pleiehjem og barnehjem og for losjerende i pensjonater, hoteller o.l. med. Hus hvor alle eller en del av de registrert bosatte var forpleide eller losjerende, er derimot inkludert.

I avsnitt 2 er det gjort nærmere rede for bostedsbegrepet (det sted som en person skal regnes som bosatt) og i avsnitt 4 for hus- og boligbegrepet.

## 2. DEFINISJON AV PERSONKJENNEMERKER

Når ikke annet er nevnt, refererer personopplysningene seg til den 1. november 1970.

*Bosted*

Den enkelte person er i tellingen regnet å ha sitt bosted i den kommune og i den bolig hvor vedkommende var registrert som bosatt den 1. november 1970 ifølge forskriftene om ordningen og føringen av folkeregistrene. Hovedregelen er her at en person skal registreres som bosatt der hvor vedkommende regelmessig tar sin døgnhvile. De viktigste registreringsreglene er ellers:

Bostedsforhold	Skal registreres som bosatt i
Gift person som p.g.a. arbeid, studier, avtjening av verneplikt e.l. oppholder seg utenom ektefellens felles bolig	Ektefellens felles bolig
Ugift person som p.g.a. studier, skolegang eller avtjening av verneplikt oppholder seg utenom foreldrenes/forsørgers bolig	Foreldrenes/forsørgers bolig
Ugift person med eget arbeid og som vanligvis ikke bor hos foreldre/forsørger	Boligen der personen vanligvis bor
Person som p.g.a. ferie, besøk hos kjente, forretningsreise e.l. er fraværende fra boligen der vedkommende vanligvis bor	Boligen der personen vanligvis bor
Person som er forpleid i barnehjem, aldershjem, pleiehjem eller er satt bort i privat pleie	Barnehjemmet, aldershjemmet, pleiehjemmet eller boligen hvor personen er i pleie. (På grunn av registreringsvanker er imidlertid en del personer som var anbrakt i pleiehjem, registrert som bosatt i privatbolig på tellingstidspunktet.)
Person som er innlagt på sykehus eller anbrakt på arbeidsskole, arbeidsanstalt eller i fengsel	Boligen der personen var bosatt før innleggelsen eller anbringelsen

Personer som ikke kan henføres til en bestemt bolig, er regnet til gruppen "Uten fast bopel". Av registreringstekniske grunner har en imidlertid i tellingen også måttet ta med enkelte personer med fast bosted i denne gruppen. Personer uten fast bopel er som regel registrert som bosatt i den kommunen hvor de sist hadde fast bosted.



I det følgende er begrepet "Bosatt" brukt i samme betydning som begrepet "Registrert bosatt". Det er ikke som ved tidligere tellinger, hentet inn opplysninger om midlertidig bosted. Fra 1970-tellingen kan det derfor ikke gis oppgaver over den tilstedeværende befolkning.

#### *Alder*

I fordelingene etter alder er den enkelte person gruppert etter alder pr. 31. desember 1970 (1970 minus fødselsår), og ikke som ved tidligere tellinger etter alder på tellingstidspunktet.

#### *Ekteskapelig status*

Det er brukt fire hovedgrupperinger etter ekteskapelig status, nemlig ugifte, gifte, separerte og før gifte. Som før gifte er regnet skilte, enker og enkemenn.

#### *Utdanning*

Opgavene over utdanning omfatter enkeltutdanninger på heltid av minst 5 måneders normal varighet og deltidsutdanninger av tilsvarende varighet. For personer med flere enkeltutdanninger, er den utdanning som har lengst samlet varighet (normal varighet av enkeltutdanningen tillagt varigheten av den forutdanning som kreves) regnet som høyeste utdanning. Av utdanninger med lik samlet varighet, er den som antas å være av størst yrkesmessig betydning, oppfattet som personens høyeste utdanning. Klassifiseringen er i samsvar med Standard for utdanningsgruppering (Statistisk Sentralbyrås Håndbøker, nr. 28). I tellingen er det imidlertid foretatt følgende tre-deling av standardens gymnasnivå (samlet utdanningsvarighet 10-12 år):

1. Utdanning på gymnasnivå I (10 år)
2. Utdanning på gymnasnivå II (11 år)
3. Utdanning på gymnasnivå III (12 år)

Videre er utvidet grunnskoleutdanning (10. frivillig år) i tellingen gruppert sammen med 9-årig grunnskole, mens den er skilt ut som egen gruppe under gymnasnivå i Standard for utdanningsgruppering.

#### *Yrkesaktivitet*

Som yrkesaktivitet er regnet alt arbeid mot vederlag, enten i form av lønn, inntekt av egen bedrift, naturalier e.l., inklusive arbeid som familiemedlem uten fast lønn i familiebedrift (f.eks. gårdsbruk, forretning m.v.), vernepliktstjeneste og tilsvarende plikttjeneste, men eksklusive husarbeid for egen familie.

I gruppen "Med yrkesaktivitet" er tatt med alle personer 16 år og over som utførte yrkesaktivitet i hele eller en del av perioden 1. november 1969 - 31. oktober 1970, også personer som begynte eller sluttet i arbeidslivet i denne perioden, deltidsarbeidere og elever og studenter som hadde hatt feriearbeid.

I tidligere tellinger er personer med inntekt av egen yrkesaktivitet som viktigste kilde til livsopphold, regnet til yrkesbefolkningen (personer med yrke). I disse tellingene avviker imidlertid definisjonen av yrkesaktivitet på enkelte punkter fra definisjonen som er gitt ovenfor. I 1970-tellingen er ikke en bestemt gruppe av personer regnet som yrkesbefolkning. Det er imidlertid gitt fordelinger etter viktigste kilde til livsopphold og etter arbeidstid.

#### *Viktigste kilde til livsopphold*

Personer 16 år og over er gruppert etter den kilde til livsopphold som var viktigst de siste 12 månedene før tellingstidspunktet.

Med inntekt av eget arbeid er ment inntekt av egen yrkesaktivitet.

"Pensjon, trygd" omfatter syketrygd, arbeidsløshetsstrygd, forsørgertrygd, uføretrygd, alderstrygd, yrkesskadetrygd, krigspensjon, bedriftspensjon o.l. Ektefeller som hadde hver sin pensjon som viktigste kilde til livsopphold, er begge gruppert under denne kilden til livsopphold. I disse tilfellene er således ikke den ene ektefellen regnet som forsørget eller å ha husarbeid i hjemmet som viktigste kilde til livsopphold.

Som formue, lån m.v. er også regnet føderåd, leieinntekt, forpaktningssinntekt, annen formuesinntekt og utbetalinger i samband med livsforsikring eller individuell pensjonsforsikring.

"Stipend m.v." omfatter foruten stipend, underhold fra andre enn privatpersoner (f.eks. stønader fra det offentlige, institusjoner eller bedrifter), unntatt pensjon og trygd.

I gruppen "Husarbeid i hjemmet, forsørget" er tatt med alle personer som ikke hadde en av kildene som er spesifisert foran, som den viktigste kilde til livsopphold.

#### *Inntektstaker/Ikke-inntektstaker*

Som inntektstakere er regnet personer 16 år og over med inntekt av eget arbeid; pensjon, trygd m.v.; formue, lån m.v. eller stipend m.v. som viktigste kilde til livsopphold. Tilsvarende er som ikke-inntektstakere regnet alle personer under 16 år og personer 16 år og over som under viktigste kilde til livsopphold er gruppert på "Husarbeid i hjemmet, forsørget". Husmødre som ikke var inntektstakere, er skilt ut som egen gruppe. Denne gruppen omfatter gifte kvinner 16 år og over med husarbeid i hjemmet som viktigste kilde til livsopphold.

I tabell 2 er ikke-inntektstakere gruppert etter samme kilde til livsopphold/næring som en inntektstaker i samme familie (definisjon av familieenheten er gitt i avsnitt 3). Denne inntektstakeren er valgt ut etter følgende prioritetsrekkefølge:

1. Mannlig ektefelle/far
2. Kvinnelig ektefelle/mor
3. Eldste sønn, nest eldste sønn osv.
4. Eldste datter, nest eldste datter osv.

Personer som tilhørte familie uten en eneste inntektstaker, er i tabell 2 gruppert under uopp-gitt kilde til livsopphold.

#### *Elever, studenter (tabell 5)*

Som elever og studenter er i tabell 5 regnet personer som i løpet av de siste 12 måneder før tellingstidspunktet, gikk på skole eller studerte, uten hensyn til andre aktiviteter som f.eks. yrkesaktivitet.

#### *Arbeidstid*

Oppgavene over arbeidstid gjelder perioden 1. november 1969 - 31. oktober 1970 og omfatter tid som er gått med til yrkesaktivitet. Tid som er brukt til skolearbeid, studier og husarbeid for egen familie, er således ikke inkludert. Personer som i perioden hadde mindre enn i alt én måneds sykefravær, og ellers - bortsett fra ferie - arbeidet full dag hele perioden, er regnet å ha hatt heldagsarbeid.

#### *Generelt om grupperingen etter næring, yrke og yrkesstatus*

Personer 16 år og over med yrkesaktivitet er gruppert på næring etter arten av virksomheten til den bedrift som den enkelte arbeidet i hele tiden eller lengst tid de siste 12 måneder før tellingstidspunktet. Disse personene er videre gruppert på det yrke og den yrkesstatus som de hadde hele tiden eller lengst tid i bedriften i 12-månedersperioden.

#### *Næring*

Næringsgrupperingen er foretatt etter 1960-utgaven av Standard for næringsgruppering i offentlig norsk statistikk (Statistisk Sentralbyrås Håndbøker, nr. 9). Denne standarden er i samsvar med International Standard Industrial Classification of All Economic Activities (ISIC), Rev. 1.

Med begrepet "Industri m.v." som er brukt i tabelldelen, er ment næringene bergverksdrift m.v., industri og kraft- og vannforsyning m.v. Videre er som "Samferdsel" regnet næringene sjøtransport og annen samferdsel. Samlegruppen "Tjenesteytende næringer" omfatter finansinstitusjoner, eieomsdrift, offentlig administrasjon og forsvar, offentlig og privat tjenesteyting og personlig tjenesteyting. I tabell 4 er under "Annen tjenesteyting" tatt med næringsgrenene hotell- og restaurantdrift og vask, rensing og andre personlige tjenester.

#### *Yrke*

Yrkesgrupperingen er foretatt etter Standard for yrkesgruppering i offentlig norsk statistikk (utgitt av Arbeidsdirektoratet i 1965) som i prinsippet følger 1958-utgaven av International Standard Classification of Occupations (ISCO).

*Yrkesstatus*

I tellingen er det brukt følgende fire grupperinger etter yrkesstatus:

1. Ansatt
2. Selvstendig uten leid hjelp
3. Selvstendig med leid hjelp
4. Familienedlem uten fast lønn i familiebedrift

Personer (også medeiere) som arbeide i firmaer organisert som aksjeselskap, andelslag eller annen selskapsform med begrenset ansvar, er alltid regnet som ansatte.

En person er regnet som selvstendig (med eller uten leid hjelp) dersom vedkommende drev firmaet alene for egen regning eller sammen med andre som medeier med ubegrenset ansvar (f.eks. i ansvarlig selskap). I de tilfelle hvor ektefeller arbeide i felles virksomhet (f.eks. gårdsbruk, forretning) som ikke var organisert som aksjeselskap e.l., er den ene ektefellen regnet som selvstendig og den andre som familiemedlem uten fast lønn i familiebedrift. Gruppen "Familiemedlem uten fast lønn i familiebedrift" omfatter ellers personer som arbeide i familievirksomhet uten fast avtalt lønn og som verken var eier eller medeier i virksomheten. Et familiemedlem uten fast lønn kan imidlertid ha vederlag for arbeidet i form av kost og losji, andel av overskott e.l.

I tabell 4 er det gitt oppgaver over tallet på henholdsvis ansatte og selvstendige (med eller uten leid hjelp). Differansen mellom summer av disse tall og totaltall utgjør følgelig tallet på familiemedlemmer uten fast lønn i familiebedrift.

*Arbeids-/skole-/studiested*

Personer som pr. 1. november 1970 både hadde inntekt av eget arbeid og som gikk på skole eller studerte, er i tabell 6 gruppert som yrkesaktive og etter arbeidssted dersom arbeidstiden de foregående 12 månedene utgjorde minst 1 000 timer. I motsatt fall er de gruppert som skoleelever/studenter og etter skole-/studiested.

Som personer med annet arbeidssted er regnet personer som arbeide i flere kommuner, var til sjøs eller som arbeide i utlandet. Tilsvarende er personer som studerte i utlandet gruppert under annet studiested.

*Egen bolig*

Ektefeller som var bosatt i samme privatbolig og hvor minst én av ektefellene var boliginneholder, er begge regnet å ha egen bolig. For øvrig er bare boliginnehaveren eller én av boliginnhaverne gruppert under "Egen bolig". Forpleide i aldershjem, barnehjem og pleiehjem og losjerende i pensjonater og hoteller m.v. er aldri regnet å ha egen bolig.

Definisjon av begrepet "Boliginnehaver" er gitt i kapittel 4 under avsnittet "Eier-/leierforhold".

## 3. DEFINISJON AV FAMILIE OG HUSHOLDNINGSTYPE

Grupperingene på familie og husholdningstype refererer seg til tellingstidspunktet den 1. november 1970.

*Familie*

Til én og samme familie er regnet:

1. Ektepar og eventuelle ugifte barn registrert bosatt i samme privatbolig, aldershjem, pleiehjem, pensjonat, hotell e.l.
2. Far/mor med ugifte barn registrert bosatt i samme privatbolig, aldershjem, pleiehjem, pensjonat, hotell e.l.
3. Hver enkelt person som ikke hører inn under noen av de to gruppene som er spesifisert ovenfor (bl.a. personer uten fast bopel). Disse personene danner således hver for seg egen familie (familie med én person).

I familier med ektepar er også tatt med eventuelle ugifte barn av bare den ene ektefellen og ugifte adoptivbarn og stebarn, men ikke fosterbarn.

Av reglene som er nevnt ovenfor, går det fram at personer (f.eks. ektefeller) som ikke var registrert bosatt i samme privatbolig, aldershjem, pleiehjem, pensjonat, hotell e.l., aldri er gruppert under samme familie. Videre går det fram at gifte, separerte, skilte, enker og enkemenn ikke i noe tilfelle er regnet til samme familie som foreldrene. Når f.eks. et ektepar bor sammen med en skilt datter, danner ektefellene egen familie og datteren egen familie. Ellers kan nevnes at ugifte søsken som har felles bolig, men hvor ingen av foreldrene er bosatt, hver for seg er regnet som særskilt familie.

#### *Husholdningstype*

Det er skilt mellom tre hovedtyper av husholdning, nemlig privathusholdning, felleshusholdning og annen husholdning.

Gruppen "Privathusholdning" omfatter personer som var registrert som bosatt i privatbolig. Denne husholdningstypen er videre splittet opp etter tallet på familier i husholdningen. Som husholdningsenhet er her regnet bolighusholdning (som omfatter alle bosatte i samme bolig) og ikke kosthusholdning som ved tidligere tellinger.

Til felleshusholdning er regnet forpleide som var registrert bosatt i aldershjem, barnehjem og pleiehjem og losjerende som var registrert bosatt i pensjonat, hotell e.l.

Betjeningspersonale bosatt ved felleshusholdninger er alltid gruppert under privathusholdning. Det samme gjelder militært personell som var bosatt i militærforlegning.

Annen husholdning omfatter personer uten fast bopel.

#### 4. DEFINISJON AV HUS OG BOLIG OG HUS- OG BOLIGKJENNEMERKER

Hus- og boligopplysningene refererer seg til den 1. november 1970.

##### *Hus*

Som eget hus er som hovedregel regnet bygg som fra kjeller til loft er atskilt fra andre bygg. Fra denne regelen er det gjort følgende to unntak:

1. Hver enkelt bolig i vertikalt delte tomannsboliger og i rekke, kjede, atrium og terrasse er alltid regnet som særskilt hus.
2. Selv om det fra kjeller til loft er skillevegg(er) uten gjennomgang, er henholdsvis horisontalt delte tomannsboliger som er bygd sammen i rekke e.l., og hver enkelt blokk regnet til ett og samme hus.

Som nevnt under avsnitt 1, omfatter tellingen alle hus hvor minst én person var registrert som bosatt den 1. november 1970.

##### *Bolig*

Til en bolig (leilighet m.v.) er som hovedregel regnet rom som er bygd (eller ombygd) til bruk for én person eller for flere personer med fellesskap i kost og losji, og hvor det er adkomst til rommene (rommet) uten å måtte gå gjennom en annen bolig. Avgrensingen av boligenhetene er ellers foretatt etter følgende spesielle regler:

1. En hybel med egen inngang (utenfra eller fra korridor, oppgang e.l.) og som er bygd i tilknytning til en bolig, er regnet som særskilt bolig bare når hybelboeren (hybelboerne) selv holdt kosten.
2. Hybler uten egen inngang er ikke skilt ut som særskilte boliger.
3. I hybelbygg o.l. er hver enkelt hybel regnet som egen bolig, også i de tilfelle flere hybler har felles gang, hall, bad og/eller kjøkken.
4. I bygg for felleshusholdning, i hus som er bygd i tilknytning til slike bygg og i militærforlegninger er hybler o.l. for ansatte regnet som særskilte boliger. Likeledes er rom som ble brukt av en ansatt med ektefelle og eventuelle barn, regnet til én og samme bolig.

Med privatbolig er i tellingen ment boliger som ikke er bebodd av forpleide i aldershjem, barnehjem og pleiehjem eller av losjerende i pensjonater, hoteller o.l. Boliger for ansatte (f.eks. sykepleiere) ved felleshusholdninger er således regnet som privatboliger. Det samme gjelder boliger for befal m.v. i militærforlegninger.

Som nevnt under avsnitt 1, omfatter tellingen alle privatboliger hvor minst én person var registrert bosatt den 1. november 1970. Som betegnelse på disse boligene er i tabelldelen brukt "Bebodde boliger". For de enkelte hus som er med i tellingen, er det imidlertid hentet inn oppgaver over samlet tall på privatboliger (inkl. ubebodde boliger og boliger med bare midlertidig bosatte). Tallene på boliger i alt i tabell 9 gjelder disse boligene.

#### *Rom*

Opgavene over tall på rom refererer seg til boliger som er med i tellingen, og omfatter beboelsesrom på 6 m<sup>2</sup> eller mer som kan nyttes året rundt. Bortsett fra i tabell 11, er også kjøkken på 6 m<sup>2</sup> eller mer inkludert. Entré, hall, bad, alkove, hems og rom som bare nyttes i næringsvirksomhet (f.eks. kontor) er ikke med.

#### *Bosatte*

Tallene på bosatte omfatter personer registrert som bosatt i privatboliger og således ikke personer som er regnet til felleleshusholdning og personer uten fast bopel.

#### *Hustype*

Som våningshus i tilknytning til gårdsdrift er - uansett hustype ellers - regnet hus hvor gårdbrukeren selv, forpakter eller kårfolk var bosatt, men ikke hus for gårdsarbeidere og hus på nedlagte bruk.

Hustypen "Frittliggende enebolig" omfatter hus med én bolig og med minst en halv meters avstand til nærmeste hus (unntatt garasje o.l.).

Til gruppen "Enebolig i rekke, kjede, atrium m.v." er også regnet husenhetene i vertikalt delte tomannsboliger.

Horisontalt delt tomannsbolig er hus med to vanlige leiligheter (som kan ha ulik størrelse) og hvor den ene leiligheten ligger i en etasje over den annen.

Hustypen "Annet småhus" omfatter hus med inntil 2½ etasjer (ekskl. underetasje), unntatt våningshus i tilknytning til gårdsdrift, eneboliger og horisontalt delte tomannsboliger. Hus som har én eller to vanlige leiligheter og hybelleilighet som er skilt ut som egen bolig, er også gruppert under denne hustypen.

Som blokk er regnet hus med 3 etasjer (ekskl. underetasje) eller mer.

Provisorisk boligbygg er hus m.v. som helt eller delvis er tatt i bruk til bolig for 10 år eller mindre (inkl. campingvogner, båter, telt, gammer o.l.).

Gruppen "Forretningsbygg m.v." omfatter hus hvor halvparten eller mindre av golvarealet nyttes til privatboliger, unntatt bygg for felleleshusholdning. Hus med to etasjer og hvor det er forretning i første etasje og bolig i annen etasje, er alltid gruppert under denne hustypen.

Som bygg for felleleshusholdning er regnet hus hvor det for bosatte og/eller midlertidig tilstedeværende er organisert felleleshusholdning. Hus i studentbyer o.l. er imidlertid aldri gruppert her. Av avgrensingsregler som det er gjort rede for under andre avsnitt, går det fram at oppgaver over tall på boliger, rom og bosatte i bygg for felleleshusholdning, bare omfatter privatboliger og rom og bosatte i disse boligene.

#### *Byggeår*

Som byggeår er for det enkelte hus regnet det år da minst halvparten av boligene i huset var ferdige til innflytning. Hus som er ombygd, er gruppert etter opprinnelig byggeår.

#### *WC, bad*

Boliger med eget wc/egget bad omfatter boliger med wc/bad som bare de bosatte i boligen har rett til å nytte, uten hensyn til om wc/bad ligger i eller utenfor boligen. Som boliger med felles wc/felles bad er regnet boliger som har wc/bad felles med en eller flere andre boliger.

#### *Eier-/leierforhold*

Personer med råderett over boligen som de er bosatt i (eier, leier den e.l.), er regnet som boliginnhavere.

Boliginnehavere (f.eks. medlemmer av borettslag) med aksje eller andel som gir boret til boligen, er alltid regnet som leieboere med aksje/andel, også i de tilfelle det er betalt innskott som er høyere enn pålydende verdi av aksjen/andelen.

Leieboere med innskott er boliginnehavere som har betalt innskott (f.eks. obligasjonsinnskott) for å leie boligen, men ikke leieboere som bare har betalt forskott på husleie.

Boliginnehavere som disponerer boligen vederlagsfritt eller som kårbolig, er regnet som leieboere.

En boliginnehaver er regnet å disponere boligen som tjenestebolig når den er stilt til disposisjon i samband med tjenesteforhold på vilkår av at boligen må fraflyttes når tjenesteforholdet opphører, uten hensyn til om det betales husleie eller ikke. Boliger som boliginnehaveren har aksje, andel eller innskott i, er imidlertid aldri regnet som tjenestebolig.

#### *Gjennomsnittstall*

Boliger pr. hus er lik tallet på privatboliger i hus som er med i tellingen (inkl. ubebodde boliger og boliger med bare midlertidig tilstedeværende) dividert med tallet på hus som er med i tellingen.

Bebodde boliger pr. hus er lik tallet på privatboliger som er med i tellingen dividert med tallet på hus som er med i tellingen.

Rom pr. bolig er lik tallet på rom (inkl. kjøkken på  $6 \text{ m}^2$  eller mer) i privatboliger som er med i tellingen dividert med tallet på disse boligene.

Bosatte pr. bolig er lik tallet på bosatte i privatboliger dividert med tallet på privatboliger som er med i tellingen.

Bosatte pr. rom er lik tallet på bosatte i privatboliger dividert med tallet på rom (inkl. kjøkken på  $6 \text{ m}^2$  eller mer) i privatboliger som er med i tellingen.

## 5. INNDELINGEN I TELLINGSKRETSE

For områder som i 1960 tilhørte herredskommune, er kretsinnstillingen foretatt av Byrådet og etter de samme retningslinjer som i 1960-tellingene. Følgende hovedregler er lagt til grunn for innstillingen:

1. En tellingskrets bør være mest mulig ensartet når det gjelder kommunikasjonsforhold, næringsstruktur og befolkningsutvikling.
2. Kretsgrenser må ikke skjære sogne- eller kommunegrenser.
3. En krets skal bestå enten bare av ett tettbygd strøk, del av tettbygd strøk eller av spredtbygd strøk. Som tettbygd strøk regnes områder med minst 200 bosatte på tellings-  
tidspunktet og hvor avstanden mellom bolighusene som regel ikke overstiger 50 meter. En hussamling som ligger mer enn 50 meter fra en tettbebyggelse, er imidlertid regnet som en del av det tettbygde strøket dersom hussamlingen naturlig hører sammen med tettbebyggelsen. Andre områder er regnet som spredtbygde strøk og er delt videre opp i tellingskretser.

I 1970-tellingene er det for områder som i 1960 tilhørte herredskommune, bare foretatt følgende endringer i kretsinnstillingen som da ble brukt:

1. Når regulering av kommune- eller sognegrenser førte til at en 1960-krets falt inn under mer enn én kommune eller ett sogn i 1970, er kretsen delt videre opp slik at kretsgrenser ikke skjærer kommune- eller sognegrenser.
2. Grensene for tettbygde strøk (og dermed for tettbygde kretser) er justert i samsvar med bosettingen pr. 1. november 1970 etter reglene for avgrensning av disse strøkene.
3. I de tilfelle avgrensningen i 1960-tellingene av spredtbygde kretser ikke var i samsvar med reglene for kretsinnstilling, er grensene justert i 1970-tellingene.

Innstillingen i tellingskretser av områder som i 1960 tilhørte bykommune, er foretatt av folke-  
registrene i samråd med kommunale myndigheter. I flere tilfelle er kretsinnstillingen for disse om-  
rådene ikke den samme som i 1960-tellingene. I begge tellingene er imidlertid grensene fastlagt slik at de ikke skjærer kommune- eller sognegrenser og at en krets består enten bare av tettbygd strøk eller bare av spredtbygd strøk (avgrenset etter reglene som er nevnt ovenfor).

Tettbygde strøk i områder som i 1960 tilhørte herredskommune, er vanligvis ikke delt opp i flere kretser. Byområder er imidlertid alltid regnet til flere kretser.

I vedlegg 1 a er det gitt en kretsfortegnelse, i vedlegg 2 en kartskisse over kretsinnndelingen og i vedlegg 3 et oversiktskart over én eller flere tettbygde kretser. En oversikt som viser hvilke tellingskretser som inngår i de enkelte sogn, er gitt i vedlegg 1 b.

#### 6. Merknader til tabell 1

I tabell 1 har en generelt sett tatt sikte på å gi tall tilbake til 1801 etter kommuneinndelingen i 1970. Over et så langt tidsrom har det imidlertid skjedd så mange endringer at det for de fleste kommuner ikke kan gis en sammenliknbar tallserie for hele perioden.

I 1955 ble et område overført fra Fana til Bergen.

TABELLER



TABELL 1. FOLKEMENGDEN VED FOLKETELLINGENE 1801-1970

ÅR	FOLKE- MENGDEN	ÅR	FOLKE- MENGDEN	ÅR	FOLKE- MENGDEN	ÅR	FOLKE- MENGDEN	ÅR	FOLKE- MENGDEN	ÅR	FOLKE- MENGDEN
1801 ..	..	1835 ..	..	1865 ..	..	1900 ..	..	1930 ..	..	1960 ..	33 573
1815 ..	..	1845 ..	..	1875 ..	..	1910 ..	..	1946 ..	..	1970 ..	43 986
1825 ..	..	1855 ..	..	1890 ..	..	1920 ..	..	1950 ..	21 869		

I SE MERKNADER TIL TABELL 1 PÅ SIDE 14

TABELL 2. FOLKEMENGDEN ETTER KJØNN OG INNTEKTSTAKERNES VIKTIGSTE KILDE TIL LIVSOPPHOLD OG NÆRING

VIKTIGSTE KILDE TIL LIVSOPPHOLD OG NÆRING	IKKE-INNTEKTSTAKERE									
	I ALT	MENN	KVIN- NER	INN- TEKTS- TAKERE	ANDRE					
					I ALT	HUS- MØDRE	AV DISSE:			
							I ALT	UNDER 16 ÅR	16-24 ÅR	
I ALT .....	43 986	21 948	22 038	20 471	23 515	7 140	16 375	13 127	2 776	
INNTEKT AV EGET ARBEID I ALT ..	37 581	19 205	18 376	15 743	21 838	6 669	15 169	12 308	2 527	
JORDBRUK OG SKOGBRUK M.V. ...	899	517	382	414	485	129	356	277	62	
FISKE M.V. OG HVALFANGST ....	79	54	25	32	47	13	34	29	5	
INDUSTRI M.V. ....	9 804	5 204	4 600	3 903	5 901	1 856	4 045	3 367	609	
BYGGE- OG ANLEGGSVIRKSOMHET .	3 963	2 217	1 746	1 404	2 559	823	1 736	1 457	252	
VAREHANDEL .....	6 161	3 016	3 145	2 682	3 479	1 051	2 428	1 933	441	
SAMFERDSEL .....	5 326	2 858	2 468	2 006	3 320	1 095	2 225	1 805	382	
TJENESTEYTENDE NÆRINGER .....	11 238	5 270	5 968	5 217	6 021	1 693	4 328	3 427	772	
UOPPGITT NÆRING .....	111	69	42	85	26	9	17	13	4	
PENSJON, TRYGD .....	4 501	1 747	2 754	3 689	812	294	518	336	136	
FORMUE, LÅN M.V. ....	1 230	702	528	853	377	106	271	251	12	
STIPEND M.V. ....	235	127	108	186	49	10	39	36	2	
UOPPGITT .....	439	167	272	-	439	61	378	196	99	

TABELL 3. PERSONER 16 ÅR OG OVER ETTER YRKESAKTIVITET, KJØNN OG ALDER

KJØNN OG ALDER	I ALT	UTEN YRKES- AKTI- VITET	MED YRKESAKTIVITET						
			I ALT	ARBEIDSTID I TIMER					
				UNDER 100	100- 499	500- 999	1 000 OG MER		
							I ALT	AV DISSE: HELDDAGS- ARBEID	UOPP- GITT
I ALT .....	30 859	11 675	19 184	207	1 673	1 618	15 686	13 255	-
16-19 .....	3 055	1 612	1 443	39	448	225	731	541	-
20-24 .....	4 085	1 015	3 070	43	426	252	2 349	1 743	-
25-59 .....	18 536	5 626	12 910	102	703	975	11 130	9 730	-
60-66 .....	2 186	944	1 242	12	47	91	1 092	940	-
67-69 .....	751	443	308	4	18	22	264	213	-
70 OG OVER .....	2 246	2 035	211	7	31	53	120	88	-
MENN I ALT .....	15 124	2 584	12 540	68	677	460	11 335	10 050	-
16-19 .....	1 541	775	766	19	246	114	387	287	-
20-24 .....	2 039	308	1 731	15	233	136	1 347	968	-
25-59 .....	9 224	459	8 765	19	154	132	8 460	7 810	-
60-66 .....	1 059	174	885	4	14	31	836	738	-
67-69 .....	345	118	227	4	6	10	207	173	-
70 OG OVER .....	916	750	166	7	24	37	98	74	-
KVINNER I ALT .....	15 735	9 091	6 644	139	996	1 158	4 351	3 205	-
16-19 I ALT .....	1 514	837	677	20	202	111	344	254	-
AV DISSE: GIFTE ...	76	36	40	1	9	9	21	12	-
20-24 I ALT .....	2 046	707	1 339	28	193	116	1 002	775	-
AV DISSE: GIFTE ...	1 023	482	541	18	105	54	364	259	-
25-59 I ALT .....	9 312	5 167	4 145	83	549	843	2 670	1 920	-
AV DISSE: GIFTE ...	8 052	4 851	3 201	79	517	785	1 820	1 201	-
60-66 .....	1 127	770	357	8	33	60	256	202	-
67-69 .....	406	325	81	-	12	12	57	40	-
70 OG OVER .....	1 330	1 285	45	-	7	16	22	14	-

TABELL 4. PERSONER 16 ÅR OG OVER MED MINST 100 ARBEIDSTIMER ETTER YRKESSTATUS, ARBEIDSTID, KJØNN OG NÆRING/YRKESOMRÅDE

NÆRING/YRKESOMRÅDE	AV DISSE:					ARBEIDSTID I TIMER					
	I ALT	AN- SATTE	SELV- STEN- DIGE	MENN	KVIN- NER	100-999			1 000 OG MER		
						I ALT	MENN	KVIN- NER	I ALT	MENN	KVIN- NER
I ALT .....	18 980	16 920	1 662	12 474	6 506	3 294	1 139	2 155	15 686	11 335	4 351
NÆRING											
JORDBRUK .....	578	84	270	384	194	164	48	116	414	336	78
SKOGBRUK M.V. ....	8	8	-	7	1	3	:	:	5	:	:
FISKE M.V., HVALFANGST	39	30	9	39	-	7	7	-	32	32	-
BERGVERKSDRIFT M.V. ....	30	30	-	28	2	1	:	:	29	:	:
INDUSTRI .....	4 191	3 971	205	3 142	1 049	501	228	273	3 690	2 914	776
BYGGE- OG ANLEGGSVIRKS.	1 541	1 259	269	1 473	68	139	119	20	1 402	1 354	48
KRAFT-, VANNFORS. M.V. ....	186	185	1	164	22	13	9	4	173	155	18
VAREHANDEL .....	3 307	2 825	385	1 901	1 406	634	169	465	2 673	1 732	941
FINANSINSTITUSJONER ...	616	612	4	366	250	75	31	44	541	335	206
EIENDOMSDRIFT .....	22	22	-	17	5	8	5	3	14	12	2
SJØTRANSPORT .....	1 070	1 029	38	911	159	110	65	45	960	846	114
ANNEN SAMFERDSEL .....	1 170	1 069	98	953	217	136	79	57	1 034	874	160
OFF. ADM. OG FORSVAR ..	1 097	1 097	-	917	180	138	100	38	959	817	142
OFF. OG PRIV. TJ.YTING	4 084	3 758	299	1 850	2 234	1 031	226	805	3 053	1 624	1 429
LØNT HUSARBEID .....	204	204	-	1	203	70	:	:	134	:	:
ANNEN TJENESTEYTING ...	747	652	79	257	490	259	47	212	488	210	278
JOPPGITT .....	90	85	5	64	26	5	3	2	85	61	24
1											
YRKESOMRÅDE											
TEKNISK, VITENSKAPELIG, HUMANISTISK OG KUNST- NERISK ARBEID I ALT ...	3 533	3 245	278	2 082	1 451	626	201	425	2 907	1 881	1 026
TEKNISK ARBEID .....	743	674	68	714	29	41	33	8	702	681	21
MEDISINSK ARBEID .....	220	133	87	188	32	14	7	7	206	181	25
SYKEPLEIE- OG ANNET PLEIARBEID .....	639	631	3	60	579	228	37	191	411	23	388
PEDAGOGISK ARBEID ...	1 190	1 169	21	643	547	227	74	153	963	569	394
ADM.- OG FORVALTNINGS- ARB., BEDR.- OG ORGANI- SASJONSLEDELSE I ALT ..	899	688	208	864	35	12	9	3	887	855	32
OFFENTLIG ADM.- OG FORVALTNINGSARBEID ..	61	61	-	55	6	-	-	-	61	55	6
BEDR. OG ORG.LEDELSE	838	627	208	809	29	12	9	3	826	800	26
KONTORARBEID .....	2 541	2 457	33	930	1 611	485	75	410	2 056	855	1 201
HANDELSARBEID I ALT ...	2 106	1 708	326	1 176	930	393	69	324	1 713	1 107	606
GROSSISTER OG DETALJISTER .....	242	-	242	209	33	11	6	5	231	203	28
HANDELSREISENDE- OG AGENTURARBEID .....	131	69	62	128	3	-	-	-	131	128	3
HANDELSARB. FRA KONT. OG DETALJHANDEL SARB.	1 637	1 549	16	751	886	379	62	317	1 258	689	569
JORDBRUKS-, SKOGBRUKS- OG FISKEARBEID .....	662	158	278	458	204	190	66	124	472	392	80
GRUVE- OG SPRENGNINGS- ARBEID M.M. ....	49	44	5	49	-	1	1	-	48	48	-
TRANSPORT- OG KOMMUNI- KASJONSARBEID I ALT ...	1 772	1 670	96	1 572	200	209	155	54	1 563	1 417	146
VEGTRAFIKKARBEID ....	740	643	94	733	7	77	75	2	663	658	5
POST- OG TELEKOM.ARB.	222	221	-	70	152	38	5	33	184	65	119
INDUSTRI-, BYGGE- OG ANLEGG SARBEID I ALT ...	4 914	4 545	354	4 176	738	572	378	194	4 342	3 798	544
JERN- OG MET.VAREARB.	1 126	1 074	50	1 106	20	76	72	4	1 050	1 034	16
ELEKTROARBEID .....	496	480	16	438	58	41	30	11	455	408	47
TREARBEID .....	658	544	111	656	2	36	:	:	622	:	:
NÆRINGSMIDDELARBEID .	157	142	12	132	25	27	15	12	130	117	13
KJEMISK PROSESSAR- BEID, TREFOREDLINGS- OG PAPIRARBEID .....	53	52	1	45	8	8	5	3	45	40	5
LASTE-, LOSSE- OG LAGERARBEID .....	499	496	1	435	64	128	101	27	371	334	37
SERVICEARBEID I ALT ...	1 927	1 834	78	637	1 290	703	98	605	1 224	539	685
SIVILT OVERVÅKNINGS- OG TRYGGINGSARBEID ..	193	191	2	184	9	21	14	7	172	170	2
HOTELL- OG RESTAU- RANTARBEID, HUSARBEID VAKTMESTER- OG	667	654	10	173	494	222	36	186	445	137	308
RENGJØRINGSARBEID ...	672	669	2	153	519	338	29	309	334	124	210
MILITÆRT ARBEID .....	453	453	-	453	-	78	78	-	375	375	-
JOPPGITT .....	124	118	6	77	47	25	9	16	99	68	31

1 BARE ET UTVALG AV YRKESOMRÅDER ER SPESIFISERT

TABELL 5. PERSONER 16-69 ÅR ETTER YRKESAKTIVITET, KJØNN OG HØYESTE UTDANNING

KJØNN OG HØYESTE UTDANNING	I ALT	UTEN YRKESAKTIVITET, ARBEIDSTIMER UNDER 100 TIMER ELLER UOPPGITT		MED 100 ARBEIDSTIMER ELLER MER					
		I ALT	AV DISSE: I ALT ELEVER, STU- DENTER	100-499 TIMER		500-999 TIMER		1 000 TIMER OG MER	
				I ALT	AV DISSE: ELEVER, STU- DENTER	I ALT	AV DISSE: ELEVER, STU- DENTER		
I ALT .....	28 613	9 840	2 489	18 773	1 642	941	1 565	473	15 566
MENN I ALT .....	14 208	1 895	1 256	12 313	653	581	423	289	11 237
JNGDOMSSKOLENIVÅ, 7-9 ÅR, I ALT ..	5 863	879	447	4 984	153	117	125	52	4 706
7-ÅRIG FOLKESKOLE .....	2 869	568	223	2 301	68	54	48	7	2 185
ALLMENT FAGFELT ELLERS .....	1 417	214	179	1 203	59	48	40	23	1 104
ADMINISTRASJON OG ØKONOMI .....	567	26	13	541	7	3	10	5	524
INDUSTRI, HÅNDVERK OG TEKNIKK ..	697	44	28	653	15	10	24	16	614
SAMFERDSEL .....	141	13	2	128	1	-	1	-	126
JORDBRUK, SKOGBRUK OG FISKE ....	76	6	-	70	-	-	1	-	69
TJENESTEYTING OG FORSVAR .....	82	6	2	76	3	2	1	1	72
GYMNASNIVÅ I, 10 ÅR, I ALT .....	2 378	436	378	1 942	133	116	78	55	1 731
ALLMENT FAGFELT .....	1 591	397	368	1 194	113	101	60	49	1 021
ADMINISTRASJON OG ØKONOMI .....	57	-	-	57	3	2	-	-	54
INDUSTRI, HÅNDVERK OG TEKNIKK ..	178	11	6	167	8	7	5	2	154
SAMFERDSEL .....	170	10	2	160	4	4	4	3	152
JORDBRUK, SKOGBRUK OG FISKE ....	161	7	1	154	2	1	3	1	149
TJENESTEYTING OG FORSVAR .....	216	11	1	205	2	1	5	-	198
GYMNASNIVÅ II,III, 11-12 ÅR, I ALT	3 230	379	287	2 851	234	218	139	109	2 478
ALLMENT FAGFELT .....	1 492	314	278	1 178	211	208	110	100	857
ADMINISTRASJON OG ØKONOMI .....	90	-	-	89	-	-	-	-	89
INDUSTRI, HÅNDVERK OG TEKNIKK ..	1 056	40	7	1 016	12	6	18	4	986
SAMFERDSEL .....	388	20	1	368	8	3	5	3	355
HELSEVERN .....	3	1	-	2	-	-	-	-	-
JORDBRUK, SKOGBRUK OG FISKE ....	33	1	-	32	-	-	1	-	31
TJENESTEYTING OG FORSVAR .....	96	1	-	95	-	-	-	-	91
JNIVERSITETS- OG HØGSKOLENIVÅ I, 13-14 ÅR, I ALT .....	1 198	80	59	1 118	73	72	41	37	1 004
UNDERVISNING .....	119	7	5	112	7	7	5	3	100
ADMINISTRASJON, ØKONOMI, SAMFUNNSVITENSKAP OG JUS .....	314	25	20	289	25	25	13	13	251
NATURVITENSKAP OG TEKNIKK .....	609	23	11	586	15	15	13	11	558
JNIVERSITETS-, HØGSKOLENIVÅ II,III OG FORSKERNIVÅ, OVER 14 ÅR, I ALT	1 439	93	79	1 346	58	57	38	36	1 250
UNDERVISNING .....	98	4	3	94	-	-	1	1	93
ADMINISTRASJON, ØKONOMI, SAMFUNNSVITENSKAP OG JUS .....	349	19	12	330	7	7	7	7	316
NATURVITENSKAP OG TEKNIKK .....	486	40	38	446	28	28	13	12	405
JOPPGITT ELLER INGEN UTDANNING ...	100	28	6	72	2	1	2	-	68
KVINNER I ALT .....	14 405	7 945	1 233	6 460	989	360	1 142	184	4 329
JNGDOMSSKOLENIVÅ, 7-9 ÅR, I ALT ..	7 951	4 725	432	3 226	442	95	645	52	2 139
7-ÅRIG FOLKESKOLE .....	3 546	2 335	201	1 211	167	46	280	3	764
ALLMENT FAGFELT ELLERS .....	2 439	1 403	177	1 036	150	39	193	16	693
ADMINISTRASJON OG ØKONOMI .....	1 181	560	31	621	77	7	108	24	436
INDUSTRI, HÅNDVERK OG TEKNIKK ..	197	115	5	82	11	-	21	1	50
HELSEVERN .....	83	33	4	50	4	-	8	1	38
TJENESTEYTING OG FORSVAR .....	486	267	12	219	33	3	34	7	152
GYMNASNIVÅ I, 10 ÅR, I ALT .....	3 047	1 691	395	1 356	220	103	224	47	912
ALLMENT FAGFELT .....	2 719	1 545	381	1 174	203	96	197	40	774
ADMINISTRASJON OG ØKONOMI .....	17	5	-	12	2	2	1	-	9
INDUSTRI, HÅNDVERK OG TEKNIKK ..	51	32	6	19	4	2	3	1	12
SAMFERDSEL .....	92	30	3	62	5	-	6	2	51
HELSEVERN .....	120	57	2	63	5	3	9	1	49
TJENESTEYTING OG FORSVAR .....	30	15	1	15	-	-	4	1	11
GYMNASNIVÅ II,III, 11-12 ÅR, I ALT	2 034	1 020	267	1 014	186	91	167	42	661
ALLMENT FAGFELT .....	1 224	663	251	561	127	85	89	36	345
ADMINISTRASJON OG ØKONOMI .....	44	13	-	31	3	-	3	-	25
INDUSTRI, HÅNDVERK OG TEKNIKK ..	62	30	4	32	4	-	2	1	26
SAMFERDSEL .....	25	12	1	13	1	-	1	-	11
HELSEVERN .....	427	166	3	261	36	4	55	2	170
TJENESTEYTING OG FORSVAR .....	144	75	2	69	7	-	14	2	48
JNIVERSITETS- OG HØGSKOLENIVÅ I, 13-14 ÅR, I ALT .....	935	340	87	595	105	50	75	29	415
UNDERVISNING .....	339	98	21	241	38	17	23	5	180
ADMINISTRASJON, ØKONOMI, SAMFUNNSVITENSKAP OG JUS .....	314	139	26	175	29	13	24	12	122
NATURVITENSKAP OG TEKNIKK .....	27	10	4	17	1	-	4	2	12
JNIVERSITETS-, HØGSKOLENIVÅ II,III OG FORSKERNIVÅ, OVER 14 ÅR, I ALT	328	82	42	246	28	19	27	12	191
UNDERVISNING .....	123	23	8	100	14	9	6	1	80
ADMINISTRASJON, ØKONOMI, SAMFUNNSVITENSKAP OG JUS .....	19	3	1	16	1	1	1	1	14
NATURVITENSKAP OG TEKNIKK .....	36	13	6	23	2	2	1	1	20
JOPPGITT ELLER INGEN UTDANNING ...	110	87	10	23	8	2	4	2	11

I BARE ET UTVALG AV FAGOMRÅDER ER SPESIFISERT UNDER DE ENKELTE UTDANNINGSNIVÅER

TABELL 6. YRKESAKTIVE, SKOLEELEVER OG STUDENTER 16 ÅR OG OVER ETTER KJØNN OG ARBEIDS-/SKOLE-/STUDIESTED PR. 1. NOVEMBER 1970

ARBEIDS-/SKOLE-/STUDIESTED	I ALT	1			2		
		YRKESAKTIVE			SKOLEELEVER OG STUDENTER		
		I ALT	MENN	KVINNER	I ALT	MENN	KVINNER
I ALT .....	20 808	16 999	11 160	5 839	3 809	2 207	1 602
I KOMMUNEN .....	7 907	6 587	3 939	2 648	1 320	714	606
BERGEN .....	10 543	8 570	5 636	2 934	1 973	1 195	778
LAKSEVÅG .....	463	425	343	82	38	33	5
OSLO .....	151	36	27	9	115	63	52
ARNA .....	85	80	58	22	5	2	3
OS .....	74	47	33	14	27	14	13
ÅSANE .....	71	67	55	12	4	1	3
ANDRE KOMMUNER I FYLKET .....	137	64	48	16	73	29	44
ANDRE KOMMUNER UTEFOR FYLKET ...	181	44	36	8	137	75	62
ANNET STED .....	1 196	1 079	985	94	117	81	36

1 EKSKL. PERSONER SOM AVTJENTE VERNEPLIKTSTJENESTE OG YRKESAKTIVE SOM IKKE HAR OPPGITT ARBEIDSSTED

2 EKSKL. SKOLEELEVER OG STUDENTER SOM IKKE HAR OPPGITT SKOLE-/STUDIESTED

TABELL 7. FAMILIER OG PERSONER ETTER FAMILIETYPPE OG HUSHOLDNINGSTYPE

HUSHOLDNINGSTYPE	I ALT		FAMILIER MED TO ELLER FLERE PERSONER							
	FAMI- LIER	PER- SONER	FAMI- LIER MED EN PER- SON	I ALT		EKTE- PAR UTEN UGIFTE BARN	EKTEPAR MED UGIFTE BARN		MOR ELLER FAR MED UGIFTE BARN	
				FAMI- LIER	PER- SONER		FAMI- LIER	PER- SONER	FAMI- LIER	PER- SONER
I ALT .....	15 225	43 986	4 076	11 149	39 910	2 519	7 804	32 735	826	2 137
PRIVATHUSHOLDNING I ALT .	14 645	43 402	3 500	11 145	39 902	2 517	7 804	32 735	824	2 133
MED EN FAMILIE .....	12 088	38 490	2 058	10 030	36 432	2 234	7 212	30 409	584	1 555
MED TO FAMILIER .....	2 118	4 244	1 125	993	3 119	252	532	2 105	209	510
MED FLERE FAMILIER .....	439	668	317	122	351	31	60	221	31	68
FELLESHUSHOLDNING .....	351	355	347	4	8	2	-	-	2	4
ANNEN HUSHOLDNING .....	229	229	229	-	-	-	-	-	-	-

TABELL 8. PERSONER 16 ÅR OG OVER MED EGEN BOLIG ETTER ALDER, EKTESKAPELIG STATUS OG KJØNN

EKTESKAPELIG STATUS OG KJØNN	I ALT	ALDER									
		16-19	20-24	25-29	30-39	40-49	50-59	60-69	70-79	80 OG OVER	
		PERSONER 16 ÅR OG OVER I ALT ...	30 859	3 055	4 085	3 077	5 050	5 689	4 720	2 937	1 619
AV DISSE: MED EGEN BOLIG .....	23 412	140	1 739	2 517	4 713	5 444	4 484	2 685	1 321	369	
MENN I ALT .....	15 124	1 541	2 039	1 565	2 447	2 841	2 371	1 404	675	241	
AV DISSE: MED EGEN BOLIG .....	11 073	25	632	1 193	2 219	2 699	2 256	1 310	589	150	
KVINNER I ALT .....	15 735	1 514	2 046	1 512	2 603	2 848	2 349	1 533	944	386	
AV DISSE: MED EGEN BOLIG .....	12 339	115	1 107	1 324	2 494	2 745	2 228	1 375	732	219	
UGIFTE I ALT .....	7 765	2 964	2 413	593	371	374	334	361	254	101	
AV DISSE: MED EGEN BOLIG .....	1 418	84	280	170	150	190	178	197	130	39	
MENN I ALT .....	4 093	1 528	1 403	375	235	202	139	119	70	22	
AV DISSE: MED EGEN BOLIG .....	528	18	92	81	80	95	69	54	32	7	
KVINNER I ALT .....	3 672	1 436	1 010	218	136	172	195	242	184	79	
AV DISSE: MED EGEN BOLIG .....	890	66	188	89	70	95	109	143	98	32	
GIFTE OG SEPARERTE I ALT .....	21 054	91	1 663	2 448	4 601	5 104	4 038	2 138	801	170	
AV DISSE: MED EGEN BOLIG .....	20 451	56	1 458	2 324	4 516	5 081	4 003	2 105	764	144	
MENN I ALT .....	10 503	13	634	1 175	2 184	2 582	2 141	1 190	472	112	
AV DISSE: MED EGEN BOLIG .....	10 191	7	540	1 102	2 129	2 569	2 122	1 172	453	97	
KVINNER I ALT .....	10 551	78	1 029	1 273	2 417	2 522	1 897	948	329	58	
AV DISSE: MED EGEN BOLIG .....	10 260	49	918	1 222	2 387	2 512	1 881	933	311	47	
FØR GIFTE I ALT .....	2 040	-	9	36	78	211	348	438	564	356	
AV DISSE: MED EGEN BOLIG .....	1 543	-	1	23	47	173	303	383	427	186	
MENN I ALT .....	528	-	2	15	28	57	91	95	133	107	
AV DISSE: MED EGEN BOLIG .....	354	-	-	10	10	35	65	84	104	46	
KVINNER I ALT .....	1 512	-	7	21	50	154	257	343	431	249	
AV DISSE: MED EGEN BOLIG .....	1 189	-	1	13	37	138	238	299	323	140	

TABELL 9. HUS, BOLIGER, ROM OG BOSATTE ETTER HUSTYPE

I ALT	PERMANENT BOLIGBYGG									PRO- VI- SOR- BO- LIG- BYGG	FOR- RET- NINGS- BYGG M.V.	BYGG FOR- FEL- LES- HUS- HOLD- NING	UOPP- GITT HUS- TYPE
	VÅ- NING- HUS I TILKN. TIL GÅRDS- DRIFT	FRITT- LIGG- ENE- BOLIG	ENE- BOLIG REKKE, KJEDE, ATRIUM M.V.	ANNEN ENE- BOLIG	HORI- SON- TALT Delt TO- MANN- BOLIG	ANNET SMÅHUS	BLOKK						
	I ALT	I ALT	I ALT	I ALT	I ALT	I ALT	I ALT						
HUS .....	9 452	9 315	609	5 010	1 529	71	1 099	941	56	20	97	20	-
BOLIGER I ALT ...	13 668	13 444	931	5 010	1 529	71	2 198	2 741	964	20	168	36	-
AV DISSE: BEBODDE	13 286	13 077	819	5 010	1 529	71	2 163	2 536	949	20	160	29	-
ROM .....	60 040	59 376	3 508	27 665	7 694	354	8 652	8 522	2 981	42	569	53	-
BOSATTE .....	43 402	42 892	2 647	19 003	5 824	228	6 215	6 471	2 504	46	432	32	-
BOLIGER PR. HUS .	1,4	1,4	1,5	1,0	1,0	1,0	2,0	2,9	17,2	1,0	1,7	1,8	-
ROM PR. BOLIG ...	4,5	4,5	4,3	5,5	5,0	5,0	4,0	3,4	3,1	2,1	3,6	1,8	-
BOSATTE PR. BOLIG	3,3	3,3	3,2	3,8	3,8	3,2	2,9	2,6	2,6	2,3	2,7	1,1	-
BOSATTE PR. ROM .	0,7	0,7	0,8	0,7	0,8	0,6	0,7	0,8	0,8	1,1	0,8	0,6	-

TABELL 10. BEBODDE BOLIGER ETTER HUSTYPE OG BYGGEÅR, OG HUS, ROM OG BOSATTE ETTER HUSETS BYGGEÅR

HUSETS BYGGEÅR	HUS	BEBODDE BOLIGER							ROM	BOSATTE	BE- BOD- DE LIG- ER PR. HUS	ROSATTE			
		I PERMANENTE BOLIGBYGG										LIG- BO- LIG	PR. BO- LIG	PR. BO- LIG	PR. ROM
		I ALT	I VÅNING- HUS I TILKN. TIL GÅRDSDRIFT OG I FRITTL. ENEBOLIGER	I ANDRE ENE- OG TO- MANN- BOLIGER OG SMÅHUS	I BLCKK- ER	I ANDRE BYGG									
I ALT .....	9 452	13 286	13 077	5 829	6 299	949	209	60 040	43 402	1,4	4,5				
1900 OG FØR ....	503	744	730	443	273	14	14	2 947	2 157	1,5	4,0	2,9	0,7		
1901-1910 .....	242	398	382	171	174	37	16	1 567	1 090	1,6	3,9	2,7	0,7		
1911-1920 .....	544	869	846	323	514	9	23	3 728	2 290	1,6	4,3	2,6	0,6		
1921-1930 .....	533	748	735	345	387	3	13	3 184	2 073	1,4	4,3	2,8	0,7		
1931-1940 .....	807	1 121	1 089	553	532	4	32	5 159	3 093	1,4	4,6	2,8	0,6		
1941-1945 .....	93	142	141	60	66	15	1	565	402	1,5	4,0	2,8	0,7		
1946-1950 .....	599	844	828	374	441	13	16	3 806	2 648	1,4	4,5	3,1	0,7		
1951-1960 .....	2 893	4 032	3 973	1 532	2 321	120	59	18 508	14 057	1,4	4,6	3,5	0,8		
1961-1970 .....	3 176	4 273	4 241	1 987	1 520	734	32	20 136	15 255	1,3	4,7	3,6	0,8		
UOPPGITT .....	62	115	112	41	71	-	3	440	337	1,9	3,8	2,9	0,8		

TABELL 11. BEBODDE BOLIGER ETTER HUSTYPE OG TALLET PÅ ROM, OG BOSATTE ETTER TALLET PÅ ROM I BOLIGEN

TALLET PÅ ROM, EKSKL. KJØKKEN	BEBODDE BOLIGER							I ALT	PR. ROM
	I PERMANENTE BOLIGBYGG								
	I ALT	I VÅNINGSHUS I TILKN. TIL GÅRDSDRIFT OG I FRITTL. ENEBOLIGER	I ANDRE ENE- OG TOMANN- BOLIGER OG SMÅHUS	I BLOKKER	I ANDRE BYGG				
I ALT .....	13 286	13 077	5 829	6 299	949	209	43 402	0,7	
0 ROM ELLER UOPPGITT ..	1	-	-	-	-	1	2	..	
1 ROM I ALT .....	985	927	86	655	186	58	1 390	1,1	
MED KJØKKEN I ALT ...	722	694	77	467	150	28	1 081	1,1	
UNDER 6 KVM. ....	458	434	39	283	112	24	654	1,4	
6 KVM. OG MER .....	264	260	38	184	38	4	427	0,8	
UTEN KJØKKEN .....	263	233	9	188	36	30	309	1,2	
2 ROM I ALT .....	2 178	2 120	432	1 326	362	58	5 102	0,9	
MED KJØKKEN .....	2 110	2 056	428	1 291	337	54	4 977	0,9	
UTEN KJØKKEN .....	68	64	4	35	25	4	125	0,9	
3 ROM .....	2 746	2 702	786	1 748	168	44	8 120	0,8	
4 ROM .....	4 098	4 069	2 087	1 754	228	29	15 371	0,8	
5 ROM .....	1 773	1 765	1 243	519	3	8	7 093	0,7	
6 ROM .....	932	928	723	204	1	4	3 830	0,6	
7 ROM .....	377	373	314	59	-	4	1 616	0,5	
8 ROM OG MER .....	196	193	158	34	1	3	878	0,4	

TABELL 12. BEBODDE BOLIGER, ROM OG BOSATTE ETTER BOLIGTETTHET

I ALT	BOSATTE PR. ROM, INKL. KJØKKEN PÅ 6 KVM. OG MER										0 ROM ELLER UOPP- GITT
	UNDER	0,25-	0,50-	0,75-	1,00-	1,25-	1,50-	1,75-	2,00	OG MER	
	0,25	0,49	0,74	0,99	1,24	1,49	1,74	1,99			
BEBODDE BOLIGER .....	13 286	322	2 088	4 036	2 385	3 124	577	392	31	330	1
ROM .....	60 040	2 074	10 675	19 573	12 221	11 420	2 213	1 144	133	587	..
BOSATTE .....	43 402	350	3 746	11 543	9 771	11 741	2 889	1 784	235	1 341	2
ROM PR. BOLIG .....	4,5	6,4	5,1	4,8	5,1	3,7	3,8	2,9	4,3	1,8	..
BOSATTE PR. BOLIG .....	3,3	1,1	1,8	2,9	4,1	3,8	5,0	4,6	7,6	4,1	2,0

TABELL 13. BEBODDE BOLIGER, ROM OG BOSATTE ETTER BOLIGENS UTSTYR

I ALT	INNLAGT VANN I HUSET										IKKE INN- LAGT VANN I HUSET	UOPP- GITT
	I ALT	EGET WC		FELLES WC		EGET ELLER FELLES WC OG UTEN BAD		UTEN WC		VANN I HUSET		
		EGET	FELLES	EGET	FELLES	EGET	UTEN	UTEN				
		BAD	BAD	BAD	BAD	BAD	BAD	BAD				
BEBODDE BOLIGER .....	13 286	13 098	10 353	263	60	341	629	385	1 067	188	-	
ROM .....	60 040	59 426	50 679	749	185	769	1 569	1 679	3 796	614	-	
BOSATTE .....	43 402	42 930	36 004	591	125	698	1 296	1 248	2 968	472	-	
ROM PR. BOLIG .....	4,5	4,5	4,9	2,8	3,1	2,3	2,5	4,4	3,6	3,3	-	
BOSATTE PR. BOLIG .....	3,3	3,3	3,5	2,2	2,1	2,0	2,1	3,2	2,8	2,5	-	
BOSATTE PR. ROM .....	0,7	0,7	0,7	0,8	0,7	0,9	0,8	0,7	0,8	0,8	-	

TABELL 14. BEBODDE BOLIGER, ROM OG BOSATTE ETTER EIER-/LEIERFORHOLDET TIL BOLIGEN

I ALT	BOLIGINNEHAVEREN DISPONERER BOLIGEN SOM										TJEN- ESTE- ELLER FOR- PAK- TER- BOLIG	UOPP- GITT	
	EIER	LEIERØER								BOLIG			
		I ALT	MED AKSJE/ANDEL				UTEN AKSJE/ANDEL						
			I ALT	MED INN- SKOTT	UTEN INN- SKOTT	I ALT	MED INN- SKOTT	UTEN INN- SKOTT					
BEBODDE BOLIGER ...	13 286	7 936	5 054	927	905	22	4 127	102	4 025	296	-		
ROM .....	60 040	42 074	16 842	3 728	3 643	85	13 114	351	12 763	1 124	-		
BOSATTE .....	43 402	29 048	13 488	2 984	2 915	69	10 504	287	10 217	866	-		
ROM PR. BOLIG .....	4,5	5,3	3,3	4,0	4,0	3,9	3,2	3,4	3,2	3,8	-		
BOSATTE PR. BOLIG ...	3,3	3,7	2,7	3,2	3,2	3,1	2,5	2,8	2,5	2,9	-		
BOSATTE PR. ROM ...	0,7	0,7	0,8	0,8	0,8	0,8	0,8	0,8	0,8	0,8	-		

TABELL 15. FOLKEMENGDEN ETTER ALDER, KJØNN OG TELLINGSKRETS

TELLINGSKRETS OG KJØNN	I ALT	ALDER									
		UNDER 7	7-15	16-19	20-24	25-29	30-39	40-49	50-59	60-69	70 OG OVER
KOMMUNEN I ALT .....	43 986	5 616	7 511	3 055	4 085	3 077	5 050	5 689	4 720	2 937	2 246
MENN I ALT .....	21 948	2 889	3 935	1 541	2 039	1 565	2 447	2 841	2 371	1 404	916
UGIFTE .....	10 915	2 887	3 935	1 528	1 403	375	235	202	139	119	92
GIFTE OG SEPARERTE .....	10 502	-	-	13	633	1 175	2 184	2 582	2 141	1 190	584
FØR GIFTE .....	531	2	-	-	3	15	28	57	91	95	240
KVINNER I ALT .....	22 038	2 727	3 576	1 514	2 046	1 512	2 603	2 848	2 349	1 533	1 330
UGIFTE .....	9 975	2 727	3 576	1 436	1 010	218	136	172	195	242	263
GIFTE OG SEPARERTE .....	10 549	-	-	77	1 029	1 272	2 417	2 522	1 897	948	387
FØR GIFTE .....	1 514	-	-	1	7	22	50	154	257	343	680
TETTBYGDE KRETSE I ALT ...	38 074	4 796	6 561	2 670	3 543	2 657	4 379	4 978	4 117	2 548	1 825
MENN .....	18 936	2 472	3 443	1 342	1 769	1 344	2 090	2 467	2 071	1 205	733
KVINNER .....	19 138	2 324	3 118	1 328	1 774	1 313	2 289	2 511	2 046	1 343	1 092
03 LILAND .....	741	109	179	36	33	46	115	97	52	37	37
MENN .....	379	66	88	20	18	15	59	53	28	20	12
KVINNER .....	362	43	91	16	15	31	56	44	24	17	25
04 BIRKELAND .....	613	88	97	48	56	38	76	81	59	33	37
MENN .....	307	43	48	27	25	20	35	41	34	17	17
KVINNER .....	306	45	49	21	31	18	41	40	25	16	20
06 HJELLESTAD .....	837	125	164	53	68	54	103	111	75	53	31
MENN .....	444	77	94	32	32	27	52	51	37	26	16
KVINNER .....	393	48	70	21	36	27	51	60	38	27	15
09 RÅ/HOLTÅSEN .....	1 131	170	217	78	94	79	157	161	98	56	21
MENN .....	593	94	129	36	53	39	73	82	54	25	8
KVINNER .....	538	76	88	42	41	40	84	79	44	31	13
11 TILLESTAD .....	554	68	105	38	47	34	65	69	66	33	29
MENN .....	282	36	53	19	28	16	32	37	30	17	14
KVINNER .....	272	32	52	19	19	18	33	32	36	16	15
12 FANAHAMMEREN .....	405	55	54	30	47	30	35	41	53	27	33
MENN .....	214	29	36	18	28	17	19	20	22	14	11
KVINNER .....	191	26	18	12	19	13	16	21	31	13	22
13 FANA .....	1 157	129	217	86	108	59	122	156	119	70	91
MENN .....	547	61	98	43	52	33	61	73	57	30	39
KVINNER .....	610	68	119	43	56	26	61	83	62	40	52
19 HATLESTAD .....	406	43	90	27	29	27	50	58	38	31	13
MENN .....	193	26	45	9	11	12	22	28	18	17	5
KVINNER .....	213	17	45	18	18	15	28	30	20	14	8
20 NØTTVEIT .....	133	19	38	7	1	4	30	20	5	4	5
MENN .....	63	7	20	3	-	2	13	12	2	2	2
KVINNER .....	70	12	18	4	1	2	17	8	3	2	3
21 KROHNÅSEN .....	401	78	73	24	24	42	61	61	20	15	3
MENN .....	190	32	31	14	14	16	32	33	10	7	1
KVINNER .....	211	46	42	10	10	26	29	28	10	8	2
22 SØRÅS .....	382	30	86	34	36	10	40	72	38	15	21
MENN .....	191	20	43	21	19	3	14	37	18	8	8
KVINNER .....	191	10	43	13	17	7	26	35	20	7	13
23 NORDÅS .....	516	58	113	46	27	26	60	95	49	30	12
MENN .....	264	29	61	21	14	13	26	52	24	19	5
KVINNER .....	252	29	52	25	13	13	34	43	25	11	7
27 LILLETVEDT .....	464	54	83	35	47	27	47	71	59	23	18
MENN .....	228	24	40	20	26	14	24	31	31	12	6
KVINNER .....	236	30	43	15	21	13	23	40	28	11	12
28 VALLE .....	654	109	151	50	30	37	111	91	42	23	10
MENN .....	319	49	79	25	19	14	51	49	21	9	3
KVINNER .....	335	60	72	25	11	23	60	42	21	14	7
29 SÆDAL .....	255	30	62	28	26	7	21	35	27	12	7
MENN .....	128	15	34	17	12	3	8	17	13	7	2
KVINNER .....	127	15	28	11	14	4	13	18	14	5	5
30 SANDALEN .....	613	67	109	45	49	37	56	72	78	48	52
MENN .....	307	38	54	22	26	22	25	39	40	18	23
KVINNER .....	306	29	55	23	23	15	31	33	38	30	29
31 NESTUN .....	5 875	732	997	407	529	405	680	778	620	390	337
MENN .....	2 889	370	543	196	251	195	341	376	318	179	120
KVINNER .....	2 986	362	454	211	278	210	339	402	302	211	217
32 SKJOLD .....	3 655	378	675	314	341	174	362	593	448	235	135
MENN .....	1 836	197	341	171	186	82	156	296	233	113	61
KVINNER .....	1 819	181	334	143	155	92	206	297	215	122	74

TABELL 15, FORTS., FOLKEMENGDEN ETTER ALDER, KJØNN OG TELLINGSKRETS

TELLINGSKRETS OG KJØNN	I ALT	ALDER									
		UNDER 7	7-15	16-19	20-24	25-29	30-39	40-49	50-59	60-69	70 OG OVER
33 TVEITERÅS .....	640	77	121	41	58	34	71	75	91	59	13
MENN .....	320	44	69	15	29	16	32	37	43	30	5
KVINNER .....	320	33	52	26	29	18	39	38	48	29	8
34 HOP .....	1 767	164	216	139	202	120	144	210	243	176	153
MENN .....	846	88	110	66	102	73	61	95	122	68	61
KVINNER .....	921	76	106	73	100	47	83	115	121	108	92
35 STEINSVIK .....	454	76	105	28	18	19	93	58	37	12	8
MENN .....	224	43	49	11	9	8	45	32	19	3	5
KVINNER .....	230	33	56	17	9	11	48	26	18	9	3
36 SØVIK .....	484	74	98	41	34	21	68	84	26	21	17
MENN .....	232	35	46	16	17	10	31	48	12	10	7
KVINNER .....	252	39	52	25	17	11	37	36	14	11	10
37 NORDEIDE .....	646	73	140	49	47	28	99	87	68	33	22
MENN .....	308	34	70	19	21	14	45	46	33	18	8
KVINNER .....	338	39	70	30	26	14	54	41	35	15	14
38 SØREIDE .....	481	75	93	27	44	30	67	53	45	32	15
MENN .....	233	34	51	9	22	12	33	27	26	15	4
KVINNER .....	248	41	42	18	22	18	34	26	19	17	11
39 DOLVIK .....	693	101	143	41	52	40	102	86	66	48	14
MENN .....	370	54	85	27	29	19	49	45	30	24	8
KVINNER .....	323	47	58	14	23	21	53	41	36	24	6
41 KNAPPEN .....	327	21	45	26	25	10	31	47	65	36	21
MENN .....	223	11	28	13	13	4	16	37	48	34	19
KVINNER .....	104	10	17	13	12	6	15	10	17	2	2
42 STRAUME .....	1 727	260	333	116	116	119	279	207	152	86	59
MENN .....	885	144	171	60	66	54	139	108	76	40	27
KVINNER .....	842	116	162	56	50	65	140	99	76	46	32
43 BØNES .....	579	82	105	43	34	45	88	73	46	44	19
MENN .....	291	42	58	16	20	20	46	37	23	21	8
KVINNER .....	288	40	47	27	14	25	42	36	23	23	11
44 KRÅKENES .....	857	100	145	75	70	48	91	132	112	41	43
MENN .....	425	49	71	37	38	27	39	67	60	19	18
KVINNER .....	432	51	74	38	32	21	52	65	52	22	25
45 FJØSANGER .....	458	49	74	26	46	35	42	47	63	45	31
MENN .....	223	25	45	11	21	21	17	20	33	17	13
KVINNER .....	235	24	29	15	25	14	25	27	30	28	18
46 PARADIS .....	1 527	149	226	111	149	69	136	193	218	154	122
MENN .....	726	66	118	56	75	34	67	86	102	77	45
KVINNER .....	801	83	108	55	74	35	69	107	116	77	77
47 FANTOFT .....	1 560	174	124	70	393	306	95	120	149	89	40
MENN .....	782	92	62	41	174	183	42	53	75	46	14
KVINNER .....	778	82	62	29	219	123	53	67	74	43	26
48 NATTLAND .....	2 673	467	449	168	240	297	325	342	216	111	58
MENN .....	1 365	252	242	90	111	153	164	160	115	52	26
KVINNER .....	1 308	215	207	78	129	144	161	182	101	59	32
49 VESTRE MINDE .....	2 038	231	302	127	200	132	219	227	279	196	125
MENN .....	966	113	148	62	103	66	103	110	120	94	47
KVINNER .....	1 072	118	154	65	97	66	116	117	159	102	78
50 ØSTRE MINDE .....	1 279	133	124	74	140	91	103	138	178	162	136
MENN .....	584	61	72	31	65	47	49	62	83	63	51
KVINNER .....	695	72	52	43	75	44	54	76	95	99	85
55 RØD .....	103	15	18	8	7	10	14	4	14	7	6
MENN .....	52	6	10	6	2	7	7	1	7	5	1
KVINNER .....	51	9	8	2	5	3	7	3	7	2	5
59 HAUKLAND .....	98	6	15	14	8	3	7	15	12	11	7
MENN .....	48	4	9	6	3	1	5	6	5	6	3
KVINNER .....	50	2	6	8	5	2	2	9	7	5	4
60 HELLDAL/GRIMEN .....	493	62	92	34	43	35	60	64	57	30	16
MENN .....	243	28	44	19	21	18	30	34	31	12	6
KVINNER .....	250	34	48	15	22	17	30	30	26	18	10



TABELL 15, FORTS., FOLKEMENGDEN ETTER ALDER, KJØNN OG TELLINGSKRETS

TELLINGSKRETS OG KJØNN	I ALT	ALDER									
		UNDER 7	7-15	16-19	20-24	25-29	30-39	40-49	50-59	60-69	70 OG OVER
66 SMØRÅS .....	203	37	53	14	6	10	36	35	10	1	1
MENN .....	116	20	34	11	4	4	16	20	6	1	-
KVINNER .....	87	17	19	3	2	6	20	15	4	-	1
67 FREDHEIM/STEINSVIK ...	158	23	23	11	18	17	11	13	22	13	7
MENN .....	83	11	12	5	10	9	7	7	11	7	4
KVINNER .....	75	12	11	6	8	8	4	6	11	6	3
70 DOLVIK .....	37	5	7	1	1	2	7	6	2	6	-
MENN .....	17	3	2	1	-	1	4	2	1	3	-
KVINNER .....	20	2	5	-	1	1	3	4	1	3	-
SPREDBYGDE KRETSE I ALT .	5 683	797	942	376	487	387	636	687	585	378	408
MENN .....	2 872	404	487	196	236	202	332	353	289	196	177
KVINNER .....	2 811	393	455	180	251	185	304	334	296	182	231
01 FLESLAND .....	511	76	76	31	45	41	51	64	54	33	40
MENN .....	260	42	44	13	16	22	27	30	31	18	17
KVINNER .....	251	34	32	18	29	19	24	34	23	15	23
02 ESPELAND .....	343	45	58	20	28	16	43	40	44	31	18
MENN .....	168	23	27	12	14	10	22	18	23	15	4
KVINNER .....	175	22	31	8	14	6	21	22	21	16	14
05 MILDE .....	335	44	40	25	21	20	39	37	40	22	47
MENN .....	157	18	18	9	12	10	21	19	18	9	23
KVINNER .....	178	26	22	16	9	10	18	18	22	13	24
07 GRIMSEID .....	117	21	23	9	9	8	5	18	13	2	9
MENN .....	49	5	10	4	4	4	1	11	6	1	3
KVINNER .....	68	16	13	5	5	4	4	7	7	1	6
08 SKEIE .....	212	23	30	22	15	16	25	27	28	12	14
MENN .....	103	9	14	11	9	7	17	11	15	5	5
KVINNER .....	109	14	16	11	6	9	8	16	13	7	9
10 STEND .....	74	11	13	5	9	7	9	10	6	2	2
MENN .....	39	6	7	3	3	4	5	7	2	1	1
KVINNER .....	35	5	6	2	6	3	4	3	4	1	1
14 KROKEIDE .....	259	29	46	18	21	17	25	42	26	14	21
MENN .....	128	14	23	10	10	10	12	20	12	8	9
KVINNER .....	131	15	23	8	11	7	13	22	14	6	12
15 NORDVIK .....	259	32	44	20	36	18	23	33	27	8	18
MENN .....	132	17	22	10	20	9	13	15	14	4	8
KVINNER .....	127	15	22	10	16	9	10	18	13	4	10
16 HAMRE YTTRE/SÆLE .....	65	16	8	1	6	4	15	2	5	5	3
MENN .....	32	7	4	-	2	3	8	1	2	3	2
KVINNER .....	33	9	4	1	4	1	7	1	3	2	1
17 KALAND .....	632	105	98	42	51	49	78	75	69	41	24
MENN .....	333	54	57	26	25	27	40	38	36	21	9
KVINNER .....	299	51	41	16	26	22	38	37	33	20	15
18 SAMDAL .....	323	65	51	14	25	28	33	21	26	31	29
MENN .....	173	35	28	9	11	15	16	15	10	20	14
KVINNER .....	150	30	23	5	14	13	17	6	16	11	15
24 RIPLE .....	436	71	84	22	35	30	51	46	37	34	26
MENN .....	230	41	42	13	20	16	23	27	18	20	10
KVINNER .....	206	30	42	9	15	14	28	19	19	14	16
25 SØYLEN .....	293	40	44	17	36	23	24	42	35	16	16
MENN .....	154	24	26	10	20	12	13	20	18	5	6
KVINNER .....	139	16	18	7	16	11	11	22	17	11	10
26 DYNGELAND .....	103	17	12	10	13	5	11	10	14	6	5
MENN .....	59	10	9	7	7	1	9	3	7	3	3
KVINNER .....	44	7	3	3	6	4	2	7	7	3	2
40 GRIMSTAD .....	376	46	79	27	27	23	56	41	32	22	23
MENN .....	198	27	44	15	14	11	29	20	15	12	11
KVINNER .....	178	19	35	12	13	12	27	21	17	10	12
51 RÅ .....	88	11	17	3	7	9	8	8	10	10	5
MENN .....	36	4	6	1	3	3	5	5	4	3	2
KVINNER .....	52	7	11	2	4	6	3	3	6	7	3

TABELL 15, FORTS., FOLKEMENGDEN ETTER ALDER, KJØNN OG TELLINGSKRETS

TELLINGSKRETS OG KJØNN	I ALT	ALDER									
		UNDER 7	7-15	16-19	20-24	25-29	30-39	40-49	50-59	60-69	70 OG OVER
52 TITL ESTAD .....	80	12	8	3	6	11	5	8	8	9	10
MENN .....	40	6	2	2	3	6	3	4	4	5	5
KVINNER .....	40	6	6	1	3	5	2	4	4	4	5
53 HORDNES .....	326	33	48	26	35	12	28	41	33	31	39
MENN .....	164	14	27	12	16	6	16	20	17	17	19
KVINNER .....	162	19	21	14	19	6	12	21	16	14	20
54 RØD .....	71	10	11	6	2	3	7	16	5	2	9
MENN .....	40	7	6	4	2	1	3	8	2	1	6
KVINNER .....	31	3	5	2	-	2	4	8	3	1	3
56 HAMRE .....	20	3	2	-	2	2	1	4	2	1	3
MENN .....	11	2	1	-	2	1	1	2	-	1	1
KVINNER .....	9	1	1	-	-	1	-	2	2	-	2
57 HATL ESTAD .....	6	-	-	1	1	-	1	-	1	2	-
MENN .....	3	-	-	-	1	-	-	-	-	2	-
KVINNER .....	3	-	-	1	-	-	1	-	1	-	-
58 SANDVEN .....	60	13	12	3	2	5	13	5	5	2	-
MENN .....	30	6	6	1	1	2	7	4	3	-	-
KVINNER .....	30	7	6	2	1	3	6	1	2	2	-
61 MILL ESHAUG .....	24	6	5	2	2	2	1	3	-	1	2
MENN .....	7	1	-	1	1	1	-	2	-	1	-
KVINNER .....	17	5	5	1	1	1	1	1	-	-	2
63 SØDAL .....	76	6	9	17	13	4	6	5	9	3	4
MENN .....	30	4	2	8	3	1	1	3	4	2	2
KVINNER .....	46	2	7	9	10	3	5	2	5	1	2
64 SANDAL .....	63	5	13	7	4	4	8	11	6	3	2
MENN .....	35	1	8	6	1	2	4	7	3	2	1
KVINNER .....	28	4	5	1	3	2	4	4	3	1	1
65 SMØRÅS .....	43	2	13	3	2	2	4	7	2	5	3
MENN .....	23	2	9	1	-	2	2	3	-	3	1
KVINNER .....	20	-	4	2	2	-	2	4	2	2	2
68 STEINSVIK .....	42	5	8	1	2	4	4	5	8	-	5
MENN .....	19	2	2	1	-	2	2	4	4	-	2
KVINNER .....	23	3	6	-	2	2	2	1	4	-	3
69 DDLV IK .....	32	7	6	-	1	2	7	2	4	3	-
MENN .....	14	3	2	-	-	1	4	1	2	1	-
KVINNER .....	18	4	4	-	1	1	3	1	2	2	-
71 BIRK ELAND .....	159	20	42	8	7	5	31	21	12	5	8
MENN .....	79	10	23	2	2	3	13	12	7	2	5
KVINNER .....	80	10	19	6	5	2	18	9	5	3	3
72 LILAND .....	85	6	16	5	10	3	3	14	15	8	5
MENN .....	44	2	8	2	6	2	2	9	6	5	2
KVINNER .....	41	4	8	3	4	1	1	5	9	3	3
73 HJELLESTAD .....	33	5	6	1	1	5	5	4	1	2	3
MENN .....	15	2	3	-	-	2	3	2	1	1	1
KVINNER .....	18	3	3	1	1	3	2	2	-	1	2
74 FANA .....	18	5	3	-	-	-	6	2	-	-	2
MENN .....	8	2	1	-	-	-	3	1	-	-	1
KVINNER .....	10	3	2	-	-	-	3	1	-	-	1
75 NØTTVEIT .....	45	1	9	2	5	4	5	7	2	6	4
MENN .....	22	1	3	1	3	3	4	4	1	2	-
KVINNER .....	23	-	6	1	2	1	1	3	1	4	4
76 SØRÅSMYR .....	19	2	2	1	2	2	1	3	1	2	3
MENN .....	9	1	-	1	1	1	1	1	1	1	1
KVINNER .....	10	1	2	-	1	1	-	2	-	1	2
77 STRAUME .....	14	1	2	-	-	1	2	6	1	-	1
MENN .....	8	1	1	-	-	1	1	3	1	-	-
KVINNER .....	6	-	1	-	-	-	1	3	-	-	1

TABELL 15, FORTS., FOLKEMENGDEN ETTER ALDER, KJØNN OG TELLINGSKRETS

TELLINGSKRETS OG KJØNN	I ALT	ALDER									
		UNDER 7	7-15	16-19	20-24	25-29	30-39	40-49	50-59	60-69	70 OG OVER
78 BØNES .....	41	3	4	4	6	2	2	7	4	4	5
MENN .....	20	1	2	1	4	1	1	3	2	2	3
KVINNER .....	21	2	2	3	2	1	1	4	2	2	2
UTEN FAST BOPEL I ALT .....	229	23	8	9	55	33	35	24	18	11	13
MENN .....	140	13	5	3	34	19	25	21	11	3	6
KVINNER .....	89	10	3	6	21	14	10	3	7	8	7

TABELL 16. PERSONER 16 ÅR OG OVER ETTER VIKTIGSTE KILDE TIL LIVSOPPHOLD, NÆRING, KJØNN OG TELLINGSKRETS

TELLINGSKRETS OG KJØNN	I ALT	VIKTIGSTE KILDE TIL LIVSOPPHOLD										
		INNTEKT AV EGET ARBEID								PEN- SJON, TRYGD	FOR- HUSAR- MUE, BEID LÅN, I STI- HJEM- PEND MET, M.V. FORSØR- GET	
		NÆRING										
		I ALT	JORD- BRUK, FISKE M.V., HVAL- FANGST	INDU- STRI M.V., BYGGE- OG ANL. VIRK- SOMMET	VARE- HANDEL	SAM- FERD- SEL	TJEN- ESTE- YTENDE NÆR- INGER	UOPP- GITT				
KOMMUNEN I ALT .....	30 859	15 743	446	5 307	2 682	2 006	5 217	85	3 689	1 039	10 388	
MENN .....	15 124	11 368	369	4 461	1 738	1 731	3 008	61	1 485	663	1 608	
KVINNER .....	15 735	4 375	77	846	944	275	2 209	24	2 204	376	8 780	
TETTBYGDE KRETSE I ALT ...	26 717	13 626	201	4 579	2 403	1 743	4 684	16	3 011	964	9 116	
MENN .....	13 021	9 750	174	3 819	1 557	1 495	2 691	14	1 192	622	1 457	
KVINNER .....	13 696	3 876	27	760	846	248	1 993	2	1 819	342	7 659	
03 LILAND .....	453	241	13	101	36	34	57	-	44	2	166	
MENN .....	225	194	11	91	23	32	37	-	12	1	18	
KVINNER .....	228	47	2	10	13	2	20	-	32	1	148	
04 BIRKELAND .....	428	225	19	99	32	32	43	-	54	4	145	
MENN .....	216	179	17	87	20	27	28	-	23	3	11	
KVINNER .....	212	46	2	12	12	5	15	-	31	1	134	
06 HJELLESTAD .....	548	264	9	93	46	40	76	-	72	7	205	
MENN .....	273	203	9	81	34	34	45	-	32	4	34	
KVINNER .....	275	61	-	12	12	6	31	-	40	3	171	
09 RÅ/HOLTÅSEN .....	744	406	8	148	61	45	144	-	51	20	267	
MENN .....	370	303	8	128	40	37	90	-	18	16	33	
KVINNER .....	374	103	-	20	21	8	54	-	33	4	234	
11 TILLESTAD .....	381	188	4	68	32	30	54	-	47	14	132	
MENN .....	193	140	4	52	21	29	34	-	23	10	20	
KVINNER .....	188	48	-	16	11	1	20	-	24	4	112	
12 FANAHAMMEREN .....	296	152	2	67	28	12	43	-	53	11	80	
MENN .....	149	110	2	54	17	11	26	-	20	9	10	
KVINNER .....	147	42	-	13	11	1	17	-	33	2	70	
13 FANA .....	811	423	11	179	61	68	104	-	125	10	253	
MENN .....	388	300	8	136	31	64	61	-	48	6	34	
KVINNER .....	423	123	3	43	30	4	43	-	77	4	219	
19 HATLESTAD .....	273	157	11	40	20	19	66	1	24	5	87	
MENN .....	122	98	10	36	11	16	24	1	10	2	12	
KVINNER .....	151	59	1	4	9	3	42	-	14	3	75	
20 NØTTVEIT .....	76	36	-	17	4	6	9	-	5	-	35	
MENN .....	36	32	-	17	4	5	6	-	2	-	2	
KVINNER .....	40	4	-	-	-	1	3	-	3	-	33	
21 KROHNÅSEN .....	250	143	8	57	27	17	34	-	10	5	92	
MENN .....	127	108	6	49	16	14	23	-	5	4	10	
KVINNER .....	123	35	2	8	11	3	11	-	5	1	82	

TABELL 16, FORTS., PERSONER 16 ÅR OG OVER ETTER VIKTIGSTE KILDE TIL LIVSOPPHOLD, NÆRING, KJØNN OG TELLINGSKRETS

VIKTIGSTE KILDE TIL LIVSOPPHOLD											
INNTEKT AV EGET ARBEID											
TELLINGSKRETS OG KJØNN	I ALT	NÆRING						PEN- SJO N, TRYGD	FOR- MUE, LÅN, STI- PEND M.V.	HUSAR- BEID I HJEM- MET, FORSØR- GET	
		I ALT	JORD- SKOG- BRUK, FISKE M.V., HVAL- FANGST	INDU- STRI- M.V., BYGGE- OG ANL. VIRK- SOMHET	VARE- HANDEL	SAM- FERD- SEL	TJEN- ESTE- YTENDE NÆR- INGER				UOPP- GITT
22 SØRÅS .....	266	140	6	45	24	23	42	-	34	6	86
MENN .....	128	101	5	40	17	15	24	-	11	3	13
KVINNER .....	138	39	1	5	7	8	18	-	23	3	73
23 NORDÅS .....	345	186	-	84	37	19	46	-	21	9	129
MENN .....	174	140	-	74	23	16	27	-	10	4	20
KVINNER .....	171	46	-	10	14	3	19	-	11	5	109
27 LILL ETVEDT .....	327	183	9	85	38	18	33	-	27	4	113
MENN .....	164	140	9	73	27	15	16	-	7	2	15
KVINNER .....	163	43	-	12	11	3	17	-	20	2	98
28 VALLE .....	394	216	3	77	34	39	62	1	25	5	148
MENN .....	191	162	2	61	20	35	43	1	9	4	16
KVINNER .....	203	54	1	16	14	4	19	-	16	1	132
29 SÆDAL .....	163	84	1	32	15	16	20	-	22	3	54
MENN .....	79	58	1	26	10	14	7	-	8	3	10
KVINNER .....	84	26	-	6	5	2	13	-	14	-	44
30 SANDALEN .....	437	221	10	73	29	35	74	-	77	6	133
MENN .....	215	157	8	63	16	33	37	-	32	5	21
KVINNER .....	222	64	2	10	13	2	37	-	45	1	112
31 NESTUN .....	4 146	2 207	11	719	380	293	797	7	525	87	1 327
MENN .....	1 976	1 546	11	598	248	251	433	5	190	48	192
KVINNER .....	2 170	661	-	121	132	42	364	2	335	39	1 135
32 SKJOLD .....	2 602	1 311	9	421	214	156	510	1	239	65	987
MENN .....	1 298	960	6	361	139	141	312	1	92	46	200
KVINNER .....	1 304	351	3	60	75	15	198	-	147	19	787
33 TVEITERÅS .....	442	225	-	39	56	28	102	-	29	15	173
MENN .....	207	157	-	34	46	23	54	-	11	9	30
KVINNER .....	235	68	-	5	10	5	48	-	18	6	143
34 HDP .....	1 387	710	12	228	140	75	255	-	202	44	431
MENN .....	648	462	11	159	87	62	143	-	76	26	84
KVINNER .....	739	248	1	69	53	13	112	-	126	18	347
35 STEINSVIK .....	273	146	4	34	22	19	67	-	16	8	103
MENN .....	132	110	3	29	14	19	45	-	5	4	13
KVINNER .....	141	36	1	5	8	-	22	-	11	4	90
36 SØVIK .....	312	157	5	70	36	14	32	-	24	8	123
MENN .....	151	123	5	64	23	9	22	-	11	4	13
KVINNER .....	161	34	-	6	13	5	10	-	13	4	110
37 NORDEIDE .....	433	224	3	69	41	37	74	-	35	4	170
MENN .....	204	173	3	60	31	33	46	-	10	2	19
KVINNER .....	229	51	-	9	10	4	28	-	25	2	151
38 SØREIDE .....	313	180	3	75	36	20	45	1	21	5	107
MENN .....	148	133	2	67	22	19	22	1	4	2	9
KVINNER .....	165	47	1	8	14	1	23	-	17	3	98
39 DOLVIK .....	449	256	6	120	34	30	66	-	36	1	156
MENN .....	231	194	4	102	26	26	36	-	17	1	19
KVINNER .....	218	62	2	18	8	4	30	-	19	-	137
41 KNAPPEN .....	261	83	1	38	8	5	31	-	120	1	57
MENN .....	184	58	1	34	3	4	16	-	116	-	10
KVINNER .....	77	25	-	4	5	1	15	-	4	1	47
42 STRAUME .....	1 134	576	2	189	111	79	195	-	121	20	417
MENN .....	570	444	2	172	76	70	124	-	48	14	64
KVINNER .....	564	132	-	17	35	9	71	-	73	6	353
43 BØNES .....	392	192	4	66	27	14	81	-	32	8	160
MENN .....	191	155	3	62	20	11	59	-	11	6	19
KVINNER .....	201	37	1	4	7	3	22	-	21	2	141
44 KRÅKENES .....	612	306	-	106	62	34	104	-	62	7	237
MENN .....	305	229	-	89	44	29	67	-	27	4	45
KVINNER .....	307	77	-	17	18	5	37	-	35	3	192

TABELL 16, FORTS., PERSONER 16 ÅR OG OVER ETTER VIKTIGSTE KILDE TIL LIVSOPPHOLD, NÆRING, KJØNN OG TELLINGSKRETS

TELLINGSKRETS OG KJØNN	VIKTIGSTE KILDE TIL LIVSOPPHOLD										
	INNTEKT AV EGET ARBEID										FOR- MUE, LAN, I HUSAR- BEID I HJEM- MET, FORSØR- GET
	I ALT	NÆRING								PEN- SJON, TRYGD	
		I ALT	JORD- SKOG- BRUK, FISKE M.V., HVAL- FANGST	INDU- STRI M.V., BYGGE- OG ANL. VIRK- SOMMET	VARE- HANDEL	SAM- FERD- SEL	TJEN- ESTE- YTENDE NÆR- INGER	UOPP- GITT			
45 FJØSANGER .....	335	163	1	48	37	18	59	-	43	10	119
MENN .....	153	113	1	40	24	14	34	-	14	5	21
KVINNER .....	182	50	-	8	13	4	25	-	29	5	98
46 PARADIS .....	1 152	564	5	135	107	78	237	2	153	22	413
MENN .....	542	399	4	109	77	66	141	2	51	11	81
KVINNER .....	610	165	1	26	30	12	96	-	102	11	332
47 FANTOFT .....	1 262	506	4	117	87	46	251	1	66	310	380
MENN .....	628	287	4	82	58	32	110	1	21	203	117
KVINNER .....	634	219	-	35	29	14	141	-	45	107	263
48 NATTLAND .....	1 757	858	6	238	153	109	352	-	113	161	625
MENN .....	871	610	5	201	96	92	216	-	51	108	102
KVINNER .....	886	248	1	37	57	17	136	-	62	53	523
49 VESTRE MINDE .....	1 505	754	5	245	159	110	235	-	226	33	492
MENN .....	705	534	5	196	101	88	144	-	79	22	70
KVINNER .....	800	220	-	49	58	22	91	-	147	11	422
50 ØSTRE MINDE .....	1 022	531	-	160	105	60	206	-	186	35	270
MENN .....	451	332	-	120	56	48	108	-	58	24	37
KVINNER .....	571	199	-	40	49	12	98	-	128	11	233
55 RØD .....	70	41	-	10	5	12	14	-	6	2	21
MENN .....	36	28	-	9	3	11	5	-	1	2	5
KVINNER .....	34	13	-	1	2	1	9	-	5	-	16
59 HAUKLAND .....	77	43	-	19	12	7	5	-	15	3	16
MENN .....	35	25	-	12	5	7	1	-	8	2	-
KVINNER .....	42	18	-	7	7	-	4	-	7	1	16
60 HELLDAL/GRIMEN .....	339	189	6	101	26	29	25	2	31	3	116
MENN .....	171	143	4	90	12	26	9	2	11	2	15
KVINNER .....	168	46	2	11	14	3	16	-	20	1	101
66 SMØRÅS .....	113	58	-	26	7	10	15	-	3	1	51
MENN .....	62	50	-	24	6	10	10	-	2	1	9
KVINNER .....	51	8	-	2	1	-	5	-	1	-	42
67 FREDHEIM/STEINSVIK ...	112	68	-	34	14	4	16	-	13	-	31
MENN .....	60	51	-	31	10	4	6	-	6	-	3
KVINNER .....	52	17	-	3	4	-	10	-	7	-	28
70 DOLVIK .....	25	13	-	7	-	3	3	-	3	-	9
MENN .....	12	9	-	6	-	3	-	-	2	-	1
KVINNER .....	13	4	-	1	-	-	3	-	1	-	8
SPRETTBYGDE KRETSE I ALT .	3 944	1 996	245	721	277	244	504	5	634	60	1 254
MENN .....	1 981	1 528	195	636	179	219	295	4	272	31	150
KVINNER .....	1 963	468	50	85	98	25	209	1	362	29	1 104
01 FLESLAND .....	359	177	12	75	22	22	46	-	54	4	124
MENN .....	174	136	10	70	10	17	29	-	24	1	13
KVINNER .....	185	41	2	5	12	5	17	-	30	3	111
02 ESPELAND .....	240	122	20	46	9	13	34	-	39	3	76
MENN .....	118	92	14	42	5	11	20	-	15	2	9
KVINNER .....	122	30	6	4	4	2	14	-	24	1	67
05 MILDE .....	251	110	6	26	14	19	45	-	57	6	78
MENN .....	121	79	6	23	11	18	21	-	26	3	13
KVINNER .....	130	31	-	3	3	1	24	-	31	3	65
07 GRIMSEID .....	73	32	5	10	5	8	4	-	12	2	27
MENN .....	34	25	4	9	2	7	3	-	4	1	4
KVINNER .....	39	7	1	1	3	1	1	-	8	1	23
08 SKEIE .....	159	79	8	34	7	14	16	-	24	5	51
MENN .....	80	63	6	30	4	14	9	-	9	2	6
KVINNER .....	79	16	2	4	3	-	7	-	15	3	45
10 STEND .....	50	31	4	1	-	-	26	-	2	1	16
MENN .....	26	22	4	-	-	-	18	-	1	1	2
KVINNER .....	24	9	-	1	-	-	8	-	1	-	14

TABELL 16, FORTS., PERSONER 16 ÅR OG OVER ETTER VIKTIGSTE KILDE TIL LIVSOPPHOLD, NÆRING, KJØNN OG TELLINGSKRETS

		VIKTIGSTE KILDE TIL LIVSOPPHOLD										
		INNTEKT AV EGET ARBEID										
TELLINGSKRETS OG KJØNN	I ALT	NÆRING								PEN- SJON, TRYGD	FOR- MUE, LÅN, STI- PEND M.V.	HUSAR- BEID I HJEM- MET, FOR SØR- GET
		I ALT	JORD- SKOG- BRUK, FISKE M.V., HVAL- FANGST	INDU- STRI M.V., BYGGE- OG ANL. VIRK- SOMHET	VARE- HANDEL	SAM- FERD- SEL	TJEN- ESTE- YTENDE NÆR- INGER	UOPP- GITT				
14 KROK EIDE .....	184	92	10	26	13	10	32	1	32	3	57	
MENN .....	91	69	8	22	9	9	20	1	14	1	7	
KVINNER .....	93	23	2	4	4	1	12	-	18	2	50	
15 NORDVIK .....	183	96	4	40	12	11	29	-	26	-	61	
MENN .....	93	78	3	38	7	8	22	-	10	-	5	
KVINNER .....	90	18	1	2	5	3	7	-	16	-	56	
16 HAMRE YTTRE/SÆLE .....	41	21	3	11	2	1	4	-	8	-	12	
MENN .....	21	17	3	10	-	1	3	-	4	-	-	
KVINNER .....	20	4	-	1	2	-	1	-	4	-	12	
17 KALAND .....	429	241	21	99	37	24	59	1	42	6	140	
MENN .....	222	183	18	88	25	21	30	1	19	4	16	
KVINNER .....	207	58	3	11	12	3	29	-	23	2	124	
18 SANDAL .....	207	95	36	21	12	10	16	-	44	1	67	
MENN .....	110	81	31	20	8	10	12	-	21	1	7	
KVINNER .....	97	14	5	1	4	-	4	-	23	-	60	
24 RIPL E .....	281	153	27	57	16	24	29	-	40	2	86	
MENN .....	147	121	21	52	8	22	18	-	17	1	8	
KVINNER .....	134	32	6	5	8	2	11	-	23	1	78	
25 SØYLEN .....	209	125	12	60	14	21	18	-	32	1	51	
MENN .....	104	86	7	43	7	20	9	-	11	-	7	
KVINNER .....	105	39	5	17	7	1	9	-	21	1	44	
26 DYNGELAND .....	74	35	5	16	8	1	5	-	11	4	24	
MENN .....	40	28	5	14	5	-	4	-	5	3	4	
KVINNER .....	34	7	-	2	3	1	1	-	6	1	20	
40 GRIMSTAD .....	251	123	7	36	36	20	23	1	32	3	93	
MENN .....	127	101	6	33	31	19	12	-	12	3	11	
KVINNER .....	124	22	1	3	5	1	11	1	20	-	82	
51 RÅ .....	60	33	5	7	-	2	19	-	5	3	19	
MENN .....	26	22	4	7	-	2	9	-	2	-	2	
KVINNER .....	34	11	1	-	-	-	10	-	3	3	17	
52 TITLESTAD .....	60	31	12	5	2	5	7	-	11	3	15	
MENN .....	32	24	8	5	-	5	6	-	4	2	2	
KVINNER .....	28	7	4	-	2	-	1	-	7	1	13	
53 HØRDNES .....	245	106	14	32	24	11	23	2	60	8	71	
MENN .....	123	79	10	27	17	10	13	2	29	3	12	
KVINNER .....	122	27	4	5	7	1	10	-	31	5	59	
54 RØD .....	50	22	3	13	2	1	3	-	9	-	19	
MENN .....	27	16	3	11	1	-	1	-	6	-	5	
KVINNER .....	23	6	-	2	1	1	2	-	3	-	14	
56 HAMRE .....	15	6	1	3	-	-	2	-	3	-	6	
MENN .....	8	5	1	3	-	-	1	-	1	-	2	
KVINNER .....	7	1	-	-	-	-	1	-	2	-	4	
57 HATLESTAD .....	6	4	1	1	2	-	-	-	-	-	2	
MENN .....	3	3	1	1	1	-	-	-	-	-	-	
KVINNER .....	3	1	-	-	1	-	-	-	-	-	2	
58 SANDVEN .....	35	18	-	7	2	-	9	-	4	-	13	
MENN .....	18	16	-	7	2	-	7	-	1	-	1	
KVINNER .....	17	2	-	-	-	-	2	-	3	-	12	
61 MILL ESHAUG .....	13	6	2	3	1	-	-	-	2	-	5	
MENN .....	6	6	2	3	1	-	-	-	-	-	-	
KVINNER .....	7	-	-	-	-	-	-	-	2	-	5	
63 SÆDAL .....	61	30	4	8	1	4	13	-	20	1	10	
MENN .....	24	13	3	3	1	4	2	-	8	1	2	
KVINNER .....	37	17	1	5	-	-	11	-	12	-	8	
64 SANDAL .....	45	25	1	13	6	4	1	-	7	-	13	
MENN .....	26	18	1	11	2	3	1	-	5	-	3	
KVINNER .....	19	7	-	2	4	1	-	-	2	-	10	

TABELL 16, FORTS., PERSONER 16 ÅR OG OVER ETTER VIKTIGSTE KILDE TIL LIVSOPPHOLD, NÆRING, KJØNN OG TELLINGSKRETS

TELLINGSKRETS OG KJØNN		VIKTIGSTE KILDE TIL LIVSOPPHOLD											
		INNTEKT AV EGET ARBEID									PEN- SJON, TRYGD	FOR- MUE, LÅN, STI- PEND M.V.	HUSAR- BEID I HJEM- MET, FOR SØR- GET
		I ALT	NÆRING							UOPP- GITT			
			I ALT	JORD- SKOG- BRUK, FISKE M.V., HVAL- FANGST	INDU- STRI M.V., BYGGE- OG ANL. VIRK- SOMMET	VARE- HANDEL	SAM- FERD- SEL	TJEN- ESTE- YTENDE NÆR- INGER					
65 SMØRÅS .....	28	12	2	5	5	-	-	-	7	1	8		
MENN .....	12	8	1	5	2	-	-	-	2	1	1		
KVINNER .....	16	4	1	-	3	-	-	-	5	-	7		
68 STEINSVIK .....	29	16	1	6	2	2	5	-	5	-	8		
MENN .....	15	13	1	5	1	2	4	-	2	-	-		
KVINNER .....	14	3	-	1	1	-	1	-	3	-	8		
69 DOLVIK .....	19	12	-	7	1	1	3	-	-	-	7		
MENN .....	9	9	-	6	1	1	1	-	-	-	-		
KVINNER .....	10	3	-	1	-	-	2	-	-	-	7		
71 BIRKELAND .....	97	50	6	17	12	5	10	-	10	-	37		
MENN .....	46	39	4	16	10	4	5	-	5	-	2		
KVINNER .....	51	11	2	1	2	1	5	-	5	-	35		
72 LILAND .....	63	31	10	13	-	4	4	-	10	2	20		
MENN .....	34	26	7	13	-	4	2	-	5	1	2		
KVINNER .....	29	5	3	-	-	-	2	-	5	1	18		
73 HJELLESTAD .....	22	10	-	3	3	3	1	-	3	-	9		
MENN .....	10	8	-	2	3	3	-	-	2	-	-		
KVINNER .....	12	2	-	1	-	-	1	-	1	-	9		
74 FANA .....	10	5	-	-	1	1	3	-	1	-	4		
MENN .....	5	4	-	-	1	1	2	-	1	-	-		
KVINNER .....	5	1	-	-	-	-	1	-	-	-	4		
75 NØTTVEIT .....	35	19	1	9	2	-	7	-	8	-	8		
MENN .....	18	16	1	9	1	-	5	-	-	-	2		
KVINNER .....	17	3	-	-	1	-	2	-	8	-	6		
76 SØRÅSMYR .....	15	8	1	5	1	-	1	-	3	-	4		
MENN .....	8	7	1	5	1	-	-	-	1	-	-		
KVINNER .....	7	1	-	-	-	-	1	-	2	-	4		
77 STRAUME .....	11	4	1	1	-	1	1	-	4	-	3		
MENN .....	6	3	1	-	-	1	1	-	2	-	1		
KVINNER .....	5	1	-	1	-	-	-	-	2	-	2		
78 BØNES .....	34	16	-	5	3	2	6	-	7	1	10		
MENN .....	17	12	-	3	2	2	5	-	4	-	1		
KVINNER .....	17	4	-	2	1	-	1	-	3	1	9		
UTEN FAST BOPEL I ALT .....	198	121	-	7	2	19	29	64	44	15	18		
MENN .....	122	90	-	6	2	17	22	43	21	10	1		
KVINNER .....	76	31	-	1	-	2	7	21	23	5	17		

TABELL 17. HOVEDTALL FOR HUS OG BEBODDE BOLIGER I DE ENKELTE TELLINGSKRETSER

TELLINGSKRETS	HUS				BEBODDE BOLIGER						BO-SAT- TE PR. ROM
	I ALT	AV DISSE:		BYGGEÅR	I ALT	AV DISSE MED:					
		VÅN.HUS TILKN. GÅRDS- DRIFT, FRITTL. ENEBOL.	1946- 1960			1961- 1970	INNLAGT VANN I HUSET	EGET OG EGET BAD	WC OG BAD ELLERS	WC OG BAD UTEN BAD	
KOMMUNEN I ALT .....	9 452	5 619	3 492	3 176	13 286	13 098	10 353	664	629	385	0,7
TETTBYGDE KRETSE I ALT ...	8 134	4 571	3 046	2 838	11 638	11 511	9 395	546	558	260	0,7
03 LILAND .....	161	120	63	67	202	198	161	16	3	8	0,8
04 BIRKELAND .....	142	107	75	41	178	176	108	15	13	11	0,8
06 HJELLESTAD .....	210	172	94	73	248	239	170	13	10	14	0,7
09 RÅ/HOLTÅSEN .....	257	138	68	161	311	307	261	14	7	8	0,8
11 TILLESTAD .....	131	99	68	42	155	148	122	9	4	4	0,7
12 FANAHAMMEREN .....	98	61	25	15	130	122	66	5	7	4	0,7
13 FANA .....	248	158	89	74	335	321	215	24	6	16	0,8
19 HATLESTAD .....	95	77	48	27	128	127	96	11	8	4	0,7
20 NØTTVEIT .....	30	25	14	15	35	35	32	-	2	1	0,8
21 KRØHNÅSEN .....	67	28	30	30	108	106	94	-	4	4	0,8
22 SØRÅS .....	87	58	49	20	100	97	74	1	-	6	0,8
23 NØRDÅS .....	118	100	71	31	139	136	116	6	6	1	0,7
27 LILLETVEDT .....	105	76	59	25	134	134	103	7	2	5	0,8
28 VALLÉ .....	148	75	52	82	169	169	138	4	4	7	0,8
29 SÆDAL .....	49	32	37	6	61	58	46	4	2	1	0,9
30 SANDALEN .....	129	87	49	20	190	189	133	23	9	6	0,8
31 NESTUN .....	1 072	505	376	434	1 812	1 807	1 522	87	109	16	0,7
32 SKJØLD .....	827	430	438	253	1 091	1 088	918	41	52	16	0,7
33 TVEITERÅS .....	153	116	52	63	187	184	161	16	5	1	0,6
34 HØP .....	407	193	125	54	648	646	443	47	55	19	0,6
35 STEINSVIK .....	108	94	12	86	114	110	136	2	-	-	0,7
36 SØVIK .....	118	89	32	70	131	126	97	5	4	6	0,8
37 NORDEIDE .....	156	131	53	72	177	176	154	4	4	4	0,7
38 SØREIDE .....	112	78	47	42	142	137	95	6	9	14	0,8
39 DØLVIK .....	161	127	61	67	187	185	147	5	7	9	0,8
41 KNAPPEN .....	53	32	25	17	70	69	45	10	7	-	0,8
42 STRAUME .....	434	276	122	183	481	463	367	11	15	25	0,7
43 BØNES .....	110	63	35	40	168	166	156	4	3	-	0,7
44 KRÅKENES .....	203	144	49	92	250	248	204	8	11	12	0,7
45 FJØSANGER .....	92	29	31	27	157	157	138	-	8	3	0,6
46 PARADIS .....	334	202	113	53	516	515	463	17	20	6	0,6
47 FANTOFT .....	227	112	119	65	604	603	578	8	14	2	0,7
48 NATTLAND .....	618	141	217	355	767	765	692	26	21	5	0,8
49 VESTRE MINDE .....	355	120	108	53	703	703	583	45	46	7	0,7
50 ØSTRE MINDE .....	276	103	16	24	508	506	371	39	67	7	0,6
55 RØD .....	23	18	10	4	28	28	22	-	-	2	0,7
59 HAUKLAND .....	23	14	9	3	31	31	22	1	-	-	0,8
60 HELL DAL/GRIMEN .....	107	68	63	18	140	136	99	10	11	2	0,8
66 SMØRÅS .....	42	34	13	28	46	46	45	-	-	-	0,9
67 FREDHEIM/STEINSVIK .....	37	29	20	5	45	43	25	2	2	3	0,8
70 DØLVIK .....	11	10	9	1	12	11	7	-	1	1	0,8
SPREDBYGDE KRETSE I ALT .	1 318	1 048	446	338	1 648	1 587	958	118	71	125	0,8
01 FLESLAND .....	104	67	39	20	159	155	83	17	11	13	0,8
02 ESPELAND .....	84	68	32	25	107	104	65	9	4	7	0,7
05 MILDE .....	81	69	29	13	100	99	67	10	1	8	0,7
07 GRIMSEID .....	26	22	8	4	32	31	16	2	-	5	0,8
08 SKEIE .....	48	32	23	11	68	68	39	4	6	6	0,7
10 STEND .....	12	9	3	2	26	26	15	11	-	-	0,8
14 KRØKEIDE .....	65	55	26	20	77	75	47	2	2	7	0,7
15 NØRVIK .....	54	41	17	22	68	67	38	7	2	3	0,8
16 HAMRE YTTRE/SÆLE .....	17	15	-	8	19	17	9	1	2	-	0,7
17 KALAND .....	151	118	50	47	177	168	102	9	6	18	0,8
18 SANDAL .....	73	67	15	17	86	81	40	3	2	6	0,9
24 RIPLÉ .....	95	78	21	38	115	111	74	10	5	4	0,8
25 SØYLEN .....	73	61	27	17	88	84	54	3	6	6	0,8
26 DYNGELAND .....	24	20	8	5	29	27	18	2	-	-	0,8
40 GRIMSTAD .....	95	78	35	20	111	102	74	4	5	4	0,8
51 RÅ .....	24	20	7	3	31	30	23	2	-	2	0,7
52 TITLESTAD .....	20	18	5	4	25	23	8	1	3	3	0,7
53 HØRDNES .....	71	54	22	18	81	79	47	2	6	9	0,8
54 RØD .....	15	11	7	3	19	19	8	2	1	6	0,8
56 HAMRE .....	6	5	-	4	8	:	:	:	:	:	0,6
57 HATLESTAD .....	2	2	1	-	2	:	:	:	:	:	



TABELL 17, FORTS., HOVEDTALL FOR HUS OG BEBODDE BOLIGER I DE ENKELTE TELLINGSKRETSE

TELLINGSKRETS	HUS				BEBODDE BOLIGER							BO-SAT- TE PR. ROM
	AV DISSE:				AV DISSE MED:							
	I ALT	VÅN.HUS TILKN. GÅRDS- DRIFT, FRITTL. ENEBOL.	BYGGEÅR		I ALT	INNLAGT VANN I HUSET	EGET OG BAD	WC	WC OG BAD ELLERS	EGET ELLER FELLES WC OG UTEN BAD	EGET ELLER FELLES BAD OG UTEN WC	
			1946- 1960	1961- 1970								
58 SANDVEN .....	11	8	1	4	14	14	8	1	-	1	0,9	
61 MILLESHAUG .....	5	4	-	-	6	6	2	-	-	2	0,9	
63 SÆDAL .....	17	11	9	1	21	20	7	6	-	-	0,9	
64 SANDAL .....	15	10	5	3	17	17	11	-	-	1	0,8	
65 SMØRÅS .....	12	9	2	3	13	12	9	1	1	-	0,7	
68 STEINSVIK .....	11	10	4	2	13	12	6	1	1	2	0,8	
69 DOLVIK .....	8	8	5	3	8	8	7	-	-	-	0,7	
71 BIRKELAND .....	36	30	16	12	43	41	30	2	4	1	0,8	
72 LILAND .....	19	15	10	2	26	26	14	3	1	3	0,7	
73 HJELLESTAD .....	10	9	2	3	11	10	7	1	-	1	0,7	
74 FANA .....	4	2	-	3	5	5	5	-	-	-	0,7	
75 NØTTVEIT .....	10	6	6	-	16	16	8	-	2	-	0,7	
76 SØRÅSMYR .....	5	4	2	1	7	6	2	-	-	2	0,7	
77 STRAUME .....	3	1	2	-	6	6	4	-	-	-	0,7	
78 BØNES .....	12	11	7	-	14	13	8	-	-	2	0,6	

## a. KRETSFORTEGNELSE

Krets- nr.	Navnet på kretsen	Krets- type <sup>1)</sup>	Omfang (Eiendommer med bebodde hus)
0	Uten fast bopel	0	..
1	Flesland	S	Gnr. 108-110.
2	Espeland	S	Gnr. 107. Unntatt bnr. under krets 6.
3	Liland	T	Se vedlegg 3.
4	Birkeland	T	Se vedlegg 3.
5	Milde	S	Gnr. 102-104.
6	Hjellestad	T	Se vedlegg 3.
7	Grimseid	S	Gnr. 99 og 100. Unntatt bnr. under krets 6.
8	Skeie	S	Gnr. 117 og 118.
9	Rå/Holtåsen	T	Se vedlegg 3.
10	Stend	S	Gnr. 97. Unntatt bnr. under krets 12.
11	Tillestad	T	Se vedlegg 3.
12	Fanahammeren	T	Se vedlegg 3.
13	Fana	T	Se vedlegg 3.
14	Krokeide	S	Gnr. 93.
15	Nordvik	S	Gnr. 91, 92, gnr. 96 bnr. 1 og 105.
16	Hamre Yttre/Sæle	S	Gnr. 84 og 86. Unntatt bnr. under krets 11.
17	Kaland	S	Gnr. 71-77 og 85.
18	Samdal	S	Gnr. 63-70.
19	Hatlestad	T	Se vedlegg 3.
20	Nøttveit	T	Se vedlegg 3.
21	Krohnåsen	T	Se vedlegg 3.
22	Sørås	T	Se vedlegg 3.
23	Nordås	T	Se vedlegg 3.
24	Riple	S	Gnr. 54-62.
25	Søylen	S	Gnr. 1-5. Unntatt bnr. under krets 59 og 60.
26	Dyngeland	S	Gnr. 53.
27	Lillevedt	T	Se vedlegg 3.
28	Valle	T	Se vedlegg 3.
29	Sædal	T	Se vedlegg 3.
30	Sandalen	T	Se vedlegg 3.
31	Nestun	T	Se vedlegg 3.
32	Skjold	T	Se vedlegg 3.
33	Tveiterås	T	Se vedlegg 3.

1) T = Tettbygd krets. S = Spredtbygd krets.

## a. KRETSEFORTEGNELSE (forts.)

Krets- nr.	Navnet på kretsen	Krets- type	Omfang (Eiendommer med bebodde hus)
34	Hop	T	Se vedlegg 3.
35	Steinsvik	T	Se vedlegg 3.
36	Søvik	T	Se vedlegg 3.
37	Nordeide	T	Se vedlegg 3.
38	Søreide	T	Se vedlegg 3.
39	Dolvik	T	Se vedlegg 3.
40	Grimstad	S	Gnr. 30-32. Unntatt bnr. under krets 39.
41	Knappen	T	Se vedlegg 3.
42	Straume	T	Se vedlegg 3.
43	Bønes	T	Se vedlegg 3.
44	Kråkenes	T	Se vedlegg 3.
45	Fjøsanger	T	Se vedlegg 3.
46	Paradis	T	Se vedlegg 3.
47	Fantoft	T	Se vedlegg 3.
48	Nattland	T	Se vedlegg 3.
49	Vestre Minde	T	Se vedlegg 3.
50	Østre Minde	T	Se vedlegg 3.
51	Rå	S	Gnr. 119. Unntatt bnr. under krets 9.
52	Titlestad	S	Gnr. 89 og 90. Unntatt bnr. under krets 11.
53	Hordnes	S	Gnr. 98.
54	Rød	S	Gnr. 94. Unntatt bnr. under krets 55.
55	Rød	T	Se vedlegg 3.
56	Hamre	S	Gnr. 83. Unntatt bnr. under krets 19.
57	Hatlestad	S	Gnr. 81 og 82. Unntatt bnr. under krets 19.
58	Sandven	S	Gnr. 78-80.
59	Haukland	T	Se vedlegg 3.
60	Helldal/Grimen	T	Se vedlegg 3.
61	Milleshaug	S	Gnr. 51 og 52. Unntatt bnr. under krets 31.
63	Sædal	S	Gnr. 6 og 7. Unntatt bnr. under krets 29 og 60.
64	Sandal	S	Gnr. 8 og 43. Unntatt bnr. under krets 29-31, 33 og 60.
65	Smørås	S	Gnr. 48. Unntatt bnr. under krets 32.
66	Smørås	T	Se vedlegg 3.
67	Fredheim/Steinsvik	T	Se vedlegg 3.
68	Steinsvik	S	Gnr. 37-39. Unntatt bnr. under krets 35, 36 og 67.
69	Dolvik	S	Gnr. 34. Unntatt bnr. under krets 39.

## a. KRETSTFORTEGNELSE (forts.)

Krets- nr.	Navnet på kretsen	Krets- type	Omfang (Eiendommer med bebodde hus)
70	Dolvik	T	Se vedlegg 3.
71	Birkeland	S	Gnr. 113-116. Unntatt bnr. under krets 3, 4 og 70.
72	Liland	S	Gnr. 111 og 112. Unntatt bnr. under krets 3.
73	Hjellestad	S	Gnr. 105. Unntatt bnr. under krets 6.
74	Fana	S	Gnr. 95, gnr. 96 bnr. 296, 299 og 314. Unntatt bnr. under krets 13.
75	Nøttveit	S	Gnr. 88. Unntatt bnr. under krets 20.
76	Søråsmyr	S	Gnr. 120. Unntatt bnr. under krets 9, 22 og 32.
77	Straume	S	Gnr. 21. Unntatt bnr. under krets 42.
78	Bønes	S	Gnr. 20. Unntatt bnr. under krets 42-44.

## b. INNDELINGEN I SOGN PR. 1. NOVEMBER 1970

Navnet på sognet	Omfang (tellingskretsnr.)	Navnet på sognet	Omfang (tellingskretsnr.)
Fana	1-23, 51-58, 71-76	Storetveit	35-50, 67-70, 77-78
Birkeland	24-34, 59-66		



## 1249 FANA

+

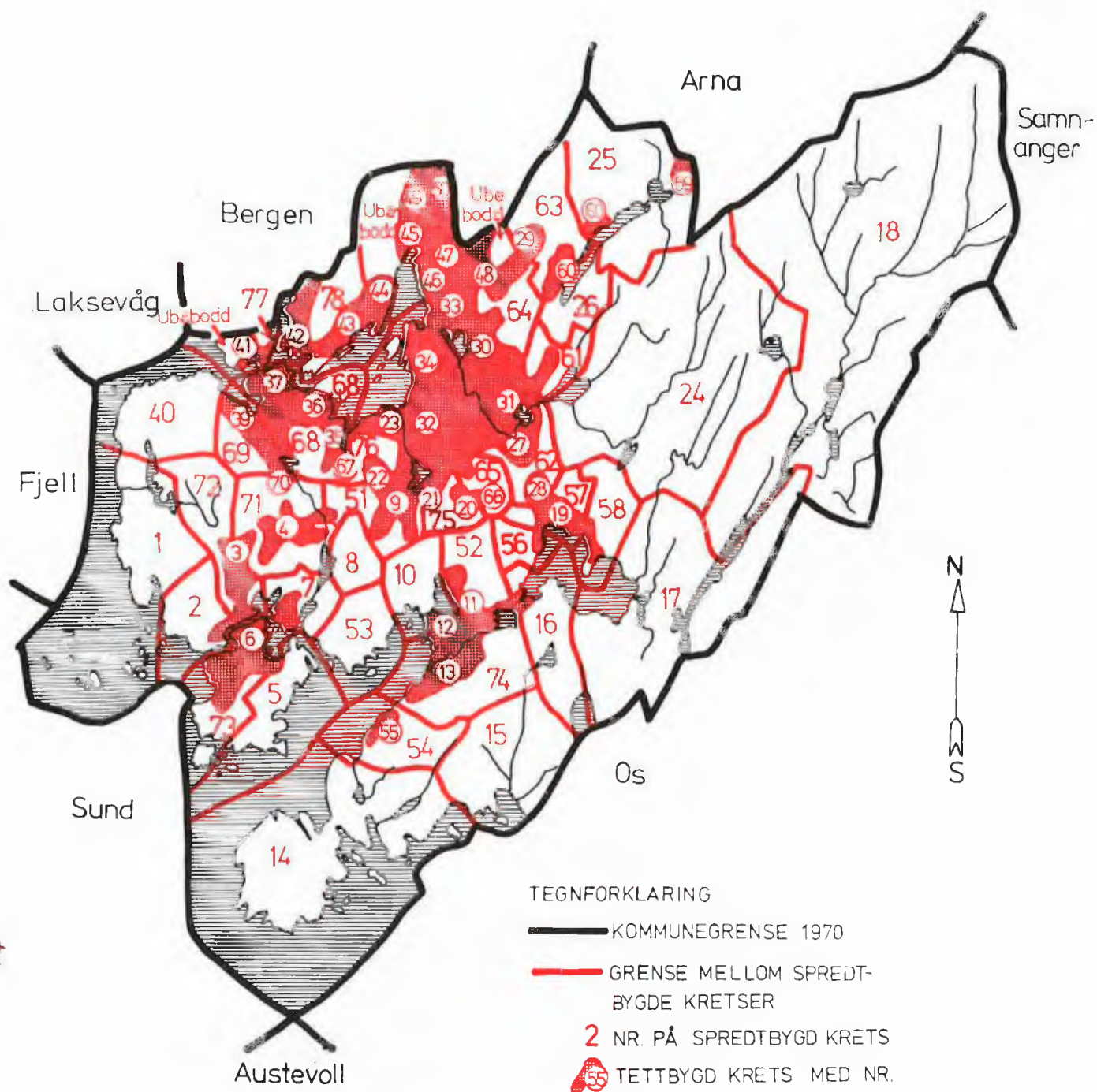

+

MÅLESTOKK  
0 1 2 3 4 5 6 7 KM



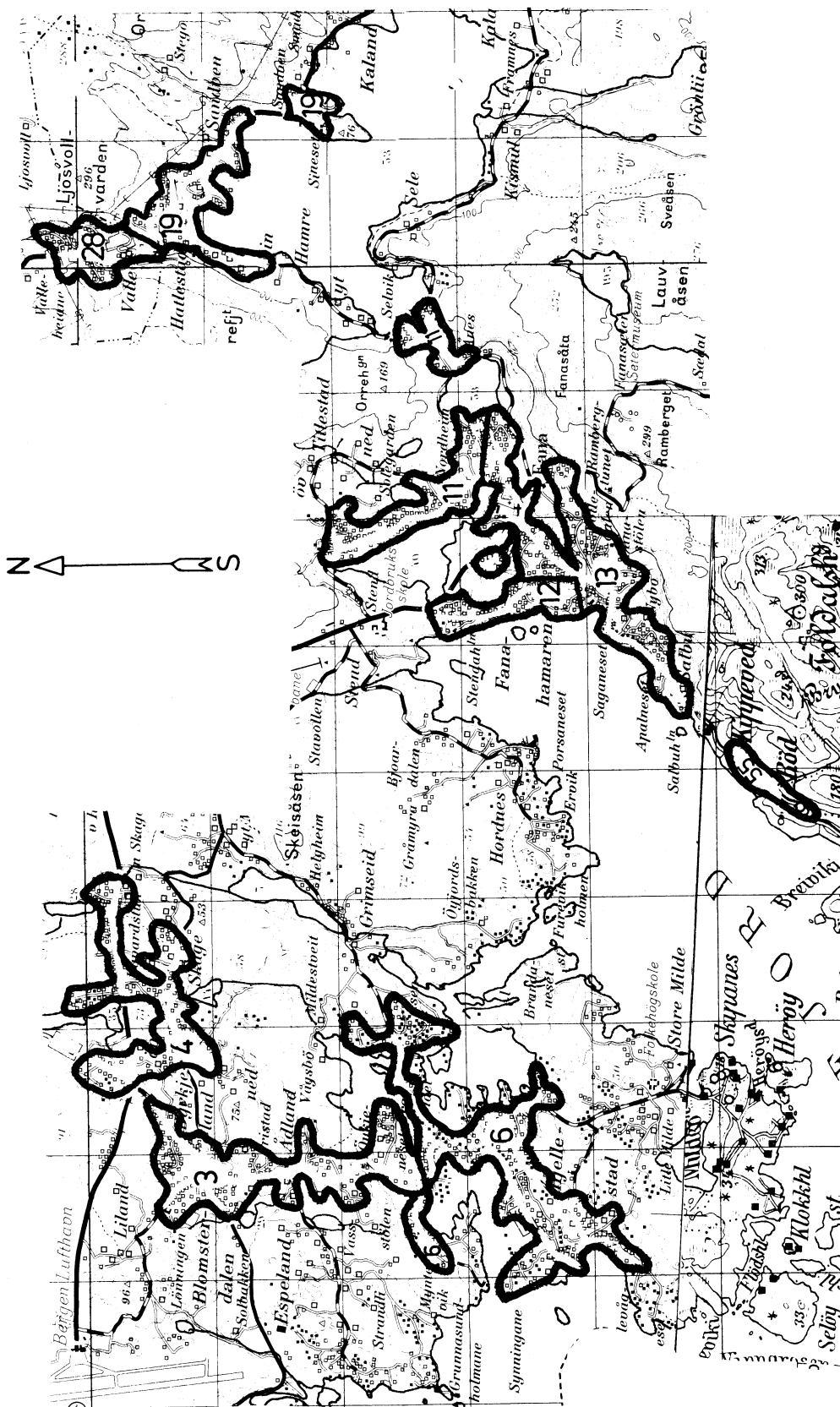

MÅLSTOKK 1:50 000

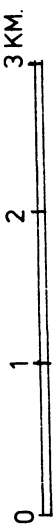



# 1249 FANA

## TETTBYGDE KRETSER

