

STATISTISKE KOMMUNEHEFTER

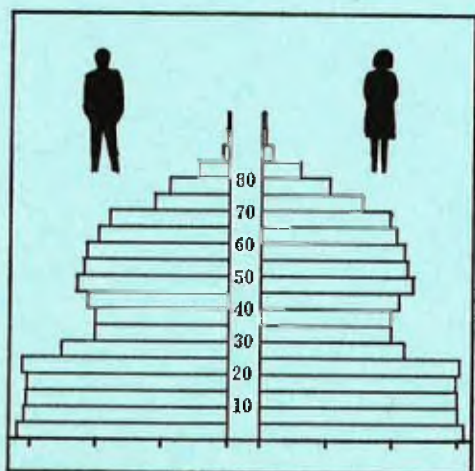

FOLKE- OG BOLIGTELLING

1. NOVEMBER 1970

1919 **GRATANGEN**

STATISTISK SENTRALBYRÅ
OSLO

STATISTISKE KOMMUNEHEFTER



FOLKE- OG BOLIGTELLING
1. NOVEMBER 1970

1919 GRATANGEN

STATISTISK SENTRALBYRÅ
OSLO 1973

FORORD

Den første statistikken utarbeidd på grunnlag av oppgaver til folketellingen i 1970, ble publisert i desember 1971 i heftet "Folkemengden etter alder og ekteskapelig status, 31. desember 1970".

I serien Statistiske kommunehefter legger Statistisk Sentralbyrå fram de viktigste resultater fra Folke- og bolig telling 1970 for hver enkelt kommune. Heftene vil bli utgitt fra midten av 1972 til siste halvdel av 1973. Da kontrollen av tellingsoppgavene ikke er avsluttet når kommuneheftene utarbeides, er tallene i disse heftene foreløpige.

Endelige tall for hele landet vil bli publisert i 6 hefter som ventes å bli utgitt i 1974. Disse publikasjonene vil også inneholde tabeller med geografiske fordelinger. I tillegg til de tabellene som blir trykt, vil det bli utarbeidd tabeller med mer detaljert statistikk. På grunnlag av tellingsresultatene vil det videre bli utarbeidd et bosettingskart og flere større spesialartikler.

Professor Hallstein Myklebost, Geografisk Institutt, Universitetet i Oslo, har vært Byråets konsulent i arbeidet med kretsinnndelingen.

Statistisk Sentralbyrå, Oslo, 2. mai 1972

Petter Jakob Bjerve

Einar Jensen

The first part of the document discusses the importance of maintaining accurate records of all transactions. It emphasizes that proper record-keeping is essential for the integrity of the financial system and for the ability to detect and prevent fraud. The document also outlines the responsibilities of individuals involved in the process, including the need for transparency and accountability.

The second part of the document provides a detailed overview of the current state of the financial system. It highlights the challenges faced by the system, such as the need for improved regulation and oversight. The document also discusses the potential for reform and the steps that need to be taken to address these challenges.

In conclusion, the document stresses the need for a comprehensive and coordinated effort to reform the financial system. It calls for the implementation of strong regulatory measures and the promotion of a culture of transparency and accountability. The document also emphasizes the importance of ongoing monitoring and evaluation to ensure the success of the reform process.

INNHOOLD

	Side
P r i n s i p p e r o g d e f i n i s j o n e r	7
1. Omfanget av Folke- og bolig telling 1970	7
2. Definisjon av personkjennemerker	7
3. Definisjon av familie- og husholdningstype	10
4. Definisjon av hus og bolig og hus- og boligkjennemerker	11
5. Inndelingen i tellingskretser	13
6. Merknader til tabell 1	14
 T a b e l l e r	
1. Folkemengden ved folketellingene 1801-1970	16
2. Folkemengden etter kjønn og inntektstakernes viktigste kilde til livsopphold og næring ...	16
3. Personer 16 år og over etter yrkesaktivitet, kjønn og alder	16
4. Personer 16 år og over med minst 100 arbeidstimer etter yrkesstatus, arbeidstid, kjønn og næring/yrkesområde	17
5. Personer 16-69 år etter yrkesaktivitet, kjønn og høyeste utdanning	18
6. Yrkesaktive, skoleelever og studenter 16 år og over etter kjønn og arbeids-/skole-/studie-sted pr. 1. november 1970	19
7. Familier og personer etter familietype og husholdningstype	19
8. Personer 16 år og over med egen bolig etter alder, ekteskapelig status og kjønn	19
9. Hus, boliger, rom og bosatte etter hustype	20
10. Beboede boliger etter hustype og byggeår, og hus, rom og bosatte etter husets byggeår	20
11. Beboede boliger etter hustype og tallet på rom, og bosatte etter tallet på rom i boligen .	20
12. Beboede boliger, rom og bosatte etter boligtetthet	21
13. Beboede boliger, rom og bosatte etter boligens utstyr	21
14. Beboede boliger, rom og bosatte etter eier-/leierforholdet til boligen	21
15. Folkemengden etter alder, kjønn og tellingskrets	22
16. Personer 16 år og over etter viktigste kilde til livsopphold, næring, kjønn og tellings-krets	23
17. Hovedtall for hus og beboede boliger i de enkelte tellingskretser	23
 V e d l e g g	
1. Kretsfortegnelse	25
2. Kartskisse over kretsinnndelingen	27

S t a n d a r d t e g n

- .. Oppgave mangler
- : Tall kan ikke offentligjøres
- Null

PRINSIPPER OG DEFINISJONER

1. OMFANGET AV FOLKE- OG BOLIGTELLING 1970

Folketellingen omfatter alle personer (også utenlandske statsborgere) som ifølge Forskrifter av 20. januar 1970 om ordningen og føringen av folkeregistrene, var registrert som bosatt i Norge på tellingstidspunktet den 1. november 1970.

I boligteellingen har en med alle hus og privatboliger (privatleiligheter m.v.) hvor minst én person var registrert bosatt den 1. november 1970. Hus og boliger som var ubebodd eller som var bebodd bare av midlertidig tilstedeværende (f.eks. ugifte personer som oppholdt seg utenom foreldrenes hjem på grunn av studier), omfattes således ikke av tellingen. Heller ikke er boliger for forpleide i aldershjem, pleiehjem og barnehjem og for losjerende i pensjonater, hoteller o.l. med. Hus hvor alle eller en del av de registrert bosatte var forpleide eller losjerende, er derimot inkludert.

I avsnitt 2 er det gjort nærmere rede for bostedsbegrepet (det sted som en person skal regnes som bosatt) og i avsnitt 4 for hus- og boligbegrepet.

2. DEFINISJON AV PERSONKJENNERKER

Når ikke annet er nevnt, refererer personopplysningene seg til den 1. november 1970.

Bosted

Den enkelte person er i tellingen regnet å ha sitt bosted i den kommune og i den bolig hvor vedkommende var registrert som bosatt den 1. november 1970 ifølge forskriftene om ordningen og føringen av folkeregistrene. Hovedregelen er her at en person skal registreres som bosatt der hvor vedkommende regelmessig tar sin døgnhvile. De viktigste registreringsreglene er ellers:

Bostedsforhold	Skal registreres som bosatt i
Gift person som p.g.a. arbeid, studier, avtjening av verneplikt e.l. oppholder seg utenom ektefellenes felles bolig	Ektefellenes felles bolig
Ugift person som p.g.a. studier, skolegang eller avtjening av verneplikt oppholder seg utenom foreldrenes/forsørgers bolig	Foreldrenes/forsørgers bolig
Ugift person med eget arbeid og som vanligvis ikke bor hos foreldre/forsørger	Boligen der personen vanligvis bor
Person som p.g.a. ferie, besøk hos kjente, forretningsreise e.l. er fraværende fra boligen der vedkommende vanligvis bor	Boligen der personen vanligvis bor
Person som er forpleid i barnehjem, aldershjem, pleiehjem eller er satt bort i privat pleie	Barnehjemmet, aldershjemmet, pleiehjemmet eller boligen hvor personen er i pleie. (På grunn av registreringsvanker er imidlertid en del personer som var anbrakt i pleiehjem, registrert som bosatt i privatbolig på tellingstidspunktet.)
Person som er innlagt på sykehus eller anbrakt på arbeidsskole, arbeidsanstalt eller i fengsel	Boligen der personen var bosatt før innleggelsen eller anbringelsen

Personer som ikke kan henføres til en bestemt bolig, er regnet til gruppen "Uten fast bopel". Av registreringstekniske grunner har en imidlertid i tellingen også måttet ta med enkelte personer med fast bosted i denne gruppen. Personer uten fast bopel er som regel registrert som bosatt i den kommunen hvor de sist hadde fast bosted.

I det følgende er begrepet "Bosatt" brukt i samme betydning som begrepet "Registrert bosatt".

Det er ikke som ved tidligere tellinger, hentet inn opplysninger om midlertidig bosted. Fra 1970-tellingen kan det derfor ikke gis oppgaver over den tilstedeværende befolkning.

Alder

I fordelingene etter alder er den enkelte person gruppert etter alder pr. 31. desember 1970 (1970 minus fødselsår), og ikke som ved tidligere tellinger etter alder på tellingstidspunktet.

Ekteskapelig status

Det er brukt fire hovedgrupperinger etter ekteskapelig status, nemlig ugifte, gifte, separerte og før gifte. Som før gifte er regnet skilte, enker og enkemenn.

Utdanning

Opgavene over utdanning omfatter enkeltutdanninger på heltid av minst 5 måneders normal varighet og deltidsutdanninger av tilsvarende varighet. For personer med flere enkeltutdanninger, er den utdanning som har lengst samlet varighet (normal varighet av enkeltutdanningen tillagt varigheten av den forutdanning som kreves) regnet som høyeste utdanning. Av utdanninger med lik samlet varighet, er den som antas å være av størst yrkesmessig betydning, oppfattet som personens høyeste utdanning. Klassifiseringen er i samsvar med Standard for utdanningsgruppering (Statistisk Sentralbyrås Håndbøker, nr. 28). I tellingen er det imidlertid foretatt følgende tre-delning av standardens gymnasnivå (samlet utdanningsvarighet 10-12 år):

1. Utdanning på gymnasnivå I (10 år)
2. Utdanning på gymnasnivå II (11 år)
3. Utdanning på gymnasnivå III (12 år)

Videre er utvidet grunnskoleutdanning (10. frivillig år) i tellingen gruppert sammen med 9-årig grunnskole, mens den er skilt ut som egen gruppe under gymnasnivå i Standard for utdanningsgruppering.

Yrkesaktivitet

Som yrkesaktivitet er regnet alt arbeid mot vederlag, enten i form av lønn, inntekt av egen bedrift, naturalier e.l., inklusive arbeid som familiemedlem uten fast lønn i familiebedrift (f.eks. gårdsbruk, forretning m.v.), vernepliktstjeneste og tilsvarende plikttjeneste, men eksklusive husarbeid for egen familie.

I gruppen "Med yrkesaktivitet" er tatt med alle personer 16 år og over som utførte yrkesaktivitet i hele eller en del av perioden 1. november 1969 - 31. oktober 1970, også personer som begynte eller sluttet i arbeidslivet i denne perioden, deltidsarbeidere og elever og studenter som hadde hatt feriearbeid.

I tidligere tellinger er personer med inntekt av egen yrkesaktivitet som viktigste kilde til livsopphold, regnet til yrkesbefolkningen (personer med yrke). I disse tellingene avviker imidlertid definisjonen av yrkesaktivitet på enkelte punkter fra definisjonen som er gitt ovenfor. I 1970-tellingen er ikke en bestemt gruppe av personer regnet som yrkesbefolkning. Det er imidlertid gitt fordelinger etter viktigste kilde til livsopphold og etter arbeidstid.

Viktigste kilde til livsopphold

Personer 16 år og over er gruppert etter den kilde til livsopphold som var viktigst de siste 12 månedene før tellingstidspunktet.

Med inntekt av eget arbeid er ment inntekt av egen yrkesaktivitet.

"Pensjon, trygd" omfatter syketrygd, arbeidsløshetsstrygd, forsørgertrygd, uføretrygd, alderstrygd, yrkesskadetrygd, krigspensjon, bedriftspensjon o.l. Ektefeller som hadde hver sin pensjon som viktigste kilde til livsopphold, er begge gruppert under denne kilden til livsopphold. I disse tilfellene er således ikke den ene ektefellen regnet som forsørget eller å ha husarbeid i hjemmet som viktigste kilde til livsopphold.

Som formue, lån m.v. er også regnet føderåd, leieinntekt, forpaktningssinntekt, annen formuesinntekt og utbetalinger i samband med livsforsikring eller individuell pensjonsforsikring.

"Stipend m.v." omfatter foruten stipend, underhold fra andre enn privatpersoner (f.eks. stønader fra det offentlige, institusjoner eller bedrifter), unntatt pensjon og trygd.

I gruppen "Husarbeid i hjemmet, forsørget" er tatt med alle personer som ikke hadde en av kildene som er spesifisert foran, som den viktigste kilde til livsopphold.

Inntektstaker/Ikke-inntektstaker

Som inntektstakere er regnet personer 16 år og over med inntekt av eget arbeid; pensjon, trygd m.v.; formue, lån m.v. eller stipend m.v. som viktigste kilde til livsopphold. Tilsvarende er som ikke-inntektstakere regnet alle personer under 16 år og personer 16 år og over som under viktigste kilde til livsopphold er gruppert på "Husarbeid i hjemmet, forsørget". Husmødre som ikke var inntektstakere, er skilt ut som egen gruppe. Denne gruppen omfatter gifte kvinner 16 år og over med husarbeid i hjemmet som viktigste kilde til livsopphold.

I tabell 2 er ikke-inntektstakere gruppert etter samme kilde til livsopphold/næring som inntektstaker i samme familie (definisjon av familieenheten er gitt i avsnitt 3). Denne inntektstakeren er valgt ut etter følgende prioritetsrekkefølge:

1. Mannlig ektefelle/far
2. Kvinnelig ektefelle/mor
3. Eldste sønn, nest eldste sønn osv.
4. Eldste datter, nest eldste datter osv.

Personer som tilhørte familie uten en eneste inntektstaker, er i tabell 2 gruppert under uopp-gitt kilde til livsopphold.

Elever, studenter (tabell 5)

Som elever og studenter er i tabell 5 regnet personer som i løpet av de siste 12 måneder før tellingstidspunktet, gikk på skole eller studerte, uten hensyn til andre aktiviteter som f.eks. yrkesaktivitet.

Arbeidstid

Opgavene over arbeidstid gjelder perioden 1. november 1969 - 31. oktober 1970 og omfatter tid som er gått med til yrkesaktivitet. Tid som er brukt til skolearbeid, studier og husarbeid for egen familie, er således ikke inkludert. Personer som i perioden hadde mindre enn i alt én måneds sykefravær, og ellers - bortsett fra ferie - arbeidet full dag hele perioden, er regnet å ha hatt heldagsarbeid.

Generelt om grupperingen etter næring, yrke og yrkesstatus

Personer 16 år og over med yrkesaktivitet er gruppert på næring etter arten av virksomheten til den bedrift som den enkelte arbeidet i hele tiden eller lengst tid de siste 12 måneder før tellingstidspunktet. Disse personene er videre gruppert på det yrke og den yrkesstatus som de hadde hele tiden eller lengst tid i bedriften i 12-månedersperioden.

Næring

Næringsgrupperingen er foretatt etter 1960-utgaven av Standard for næringsgruppering i offentlig norsk statistikk (Statistisk Sentralbyrås Håndbøker, nr. 9). Denne standarden er i samsvar med International Standard Industrial Classification of All Economic Activities (ISIC), Rev. 1.

Med begrepet "Industri m.v." som er brukt i tabelldelen, er ment næringene bergverksdrift m.v., industri og kraft- og vannforsyning m.v. Videre er som "Samferdsel" regnet næringene sjøtransport og annen samferdsel. Samlegruppen "Tjenesteytende næringer" omfatter finansinstitusjoner, eienomsdrift, offentlig administrasjon og forsvar, offentlig og privat tjenesteyting og personlig tjenesteyting. I tabell 4 er under "Annen tjenesteyting" tatt med næringsgrenene hotell- og restaurantdrift og vask, rensing og andre personlige tjenester.

Yrke

Yrkesgrupperingen er foretatt etter Standard for yrkesgruppering i offentlig norsk statistikk (utgitt av Arbeidsdirektoratet i 1965) som i prinsippet følger 1958-utgaven av International Standard Classification of Occupations (ISCO).

Yrkesstatus

I tellingen er det brukt følgende fire grupperinger etter yrkesstatus:

1. Ansatt
2. Selvstendig uten leid hjelp
3. Selvstendig med leid hjelp
4. Familienmedlem uten fast lønn i familiebedrift

Personer (også medeiere) som arbeide i firmaer organisert som aksjeselskap, andelslag eller annen selskapsform med begrenset ansvar, er alltid regnet som ansatte.

En person er regnet som selvstendig (med eller uten leid hjelp) dersom vedkommende drev firmaet alene for egen regning eller sammen med andre som medeier med ubegrenset ansvar (f.eks. i ansvarlig selskap). I de tilfelle hvor ektefeller arbeide i felles virksomhet (f.eks. gårdsbruk, forretning) som ikke var organisert som aksjeselskap e.l., er den ene ektefellen regnet som selvstendig og den andre som familiemedlem uten fast lønn i familiebedrift. Gruppen "Familie-medlem uten fast lønn i familiebedrift" omfatter ellers personer som arbeide i familie-virksomhet uten fast avtalt lønn og som verken var eier eller medeier i virksomheten. Et familiemedlem uten fast lønn kan imidlertid ha vederlag for arbeidet i form av kost og losji, andel av overskott e.l.

I tabell 4 er det gitt oppgaver over tallet på henholdsvis ansatte og selvstendige (med eller uten leid hjelp). Differansen mellom summer av disse tall og totaltall utgjør følgelig tallet på familiemedlemmer uten fast lønn i familiebedrift.

Arbeids-/skole-/studiested

Personer som pr. 1. november 1970 både hadde inntekt av eget arbeid og som gikk på skole eller studerte, er i tabell 6 gruppert som yrkesaktive og etter arbeidssted dersom arbeidstiden de foregående 12 månedene utgjorde minst 1 000 timer. I motsatt fall er de gruppert som skoleelever/studenter og etter skole-/studiested.

Som personer med annet arbeidssted er regnet personer som arbeide i flere kommuner, var til sjøs eller som arbeide i utlandet. Tilsvarende er personer som studerte i utlandet gruppert under annet studiested.

Egen bolig

Ektefeller som var bosatt i samme privatbolig og hvor minst én av ektefellene var boliginne-haver, er begge regnet å ha egen bolig. For øvrig er bare boliginnehaveren eller én av bolig-innehaverne gruppert under "Egen bolig". Forpleide i aldershjem, barnehjem og pleiehjem og losjerende i pensjonater og hoteller m.v. er aldri regnet å ha egen bolig.

Definisjon av begrepet "Boliginnehaver" er gitt i kapittel 4 under avsnittet "Eier-/leierforhold".

3. DEFINISJON AV FAMILIE OG HUSHOLDNINGSTYPE

Grupperingene på familie og husholdningstype refererer seg til tellingstidspunktet den 1. november 1970.

Familie

Til én og samme familie er regnet:

1. Ektepar og eventuelle ugifte barn registrert bosatt i samme privatbolig, aldershjem, pleiehjem, pensjonat, hotell e.l.
2. Far/mor med ugifte barn registrert bosatt i samme privatbolig, aldershjem, pleiehjem, pensjonat, hotell e.l.
3. Hver enkelt person som ikke hører inn under noen av de to gruppene som er spesifisert ovenfor (bl.a. personer uten fast bopel). Disse personene danner således hver for seg egen familie (familie med én person).

I familier med ektepar er også tatt med eventuelle ugifte barn av bare den ene ektefellen og ugifte adoptivbarn og stebarn, men ikke fosterbarn.

Av reglene som er nevnt ovenfor, går det fram at personer (f.eks. ektefeller) som ikke var registrert bosatt i samme privatbolig, aldershjem, pleiehjem, pensjonat, hotell e.l., aldri er gruppert under samme familie. Videre går det fram at gifte, separerte, skilte, enker og enkemenn ikke i noe tilfelle er regnet til samme familie som foreldrene. Når f.eks. et ektepar bor sammen med en skilt datter, danner ektefellene egen familie og datteren egen familie. Ellers kan nevnes at ugifte søsken som har felles bolig, men hvor ingen av foreldrene er bosatt, hver for seg er regnet som særskilt familie.

Husholdningstype

Det er skilt mellom tre hovedtyper av husholdning, nemlig privathusholdning, felleshusholdning og annen husholdning.

Gruppen "Privathusholdning" omfatter personer som var registrert som bosatt i privatbolig. Denne husholdningstypen er videre splittet opp etter tallet på familier i husholdningen. Som husholdningsenhet er her regnet bolighusholdning (som omfatter alle bosatte i samme bolig) og ikke kostholdning som ved tidligere tellinger.

Til felleshusholdning er regnet forpleide som var registrert bosatt i aldershjem, barnehjem og pleiehjem og losjerende som var registrert bosatt i pensjonat, hotell e.l.

Betjeningspersonale bosatt ved felleshusholdninger er alltid gruppert under privathusholdning. Det samme gjelder militært personell som var bosatt i militærforlegning.

Annen husholdning omfatter personer uten fast bopel.

4. DEFINISJON AV HUS OG BOLIG OG HUS- OG BOLIGKJENNERMERKER

Hus- og boligopplysningene refererer seg til den 1. november 1970.

Hus

Som eget hus er som hovedregel regnet bygg som fra kjeller til loft er atskilt fra andre bygg. Fra denne regelen er det gjort følgende to unntak:

1. Hver enkelt bolig i vertikalt delte tomannsboliger og i rekke, kjede, atrium og terrasse er alltid regnet som særskilt hus.

2. Selv om det fra kjeller til loft er skillevegg(er) uten gjennomgang, er henholdsvis horisontalt delte tomannsboliger som er bygd sammen i rekke e.l., og hver enkelt blokk regnet til ett og samme hus.

Som nevnt under avsnitt 1, omfatter tellingen alle hus hvor minst én person var registrert som bosatt den 1. november 1970.

Bolig

Til en bolig (leilighet m.v.) er som hovedregel regnet rom som er bygd (eller ombygd) til bruk for én person eller for flere personer med fellesskap i kost og losji, og hvor det er adkomst til rommene (rommet) uten å måtte gå gjennom en annen bolig. Avgrensingen av boligenhetene er ellers foretatt etter følgende spesielle regler:

1. En hybel med egen inngang (utenfra eller fra korridor, oppgang e.l.) og som er bygd i tilknytning til en bolig, er regnet som særskilt bolig bare når hybelboeren (hybelboerne) selv holdt kosten.

2. Hybler uten egen inngang er ikke skilt ut som særskilte boliger.

3. I hybelbygg o.l. er hver enkelt hybel regnet som egen bolig, også i de tilfelle flere hybler har felles gang, hall, bad og/eller kjøkken.

4. I bygg for felleshusholdning, i hus som er bygd i tilknytning til slike bygg og i militærforlegninger er hybler o.l. for ansatte regnet som særskilte boliger. Likeledes er rom som ble brukt av en ansatt med ektefelle og eventuelle barn, regnet til én og samme bolig.

Med privatbolig er i tellingen ment boliger som ikke er bebodd av forpleide i aldershjem, barnehjem og pleiehjem eller av losjerende i pensjonater, hoteller o.l. Boliger for ansatte (f.eks. sykepleiere) ved felleshusholdninger er således regnet som privatboliger. Det samme gjelder boliger for befal m.v. i militærforlegninger.

Som nevnt under avsnitt 1, omfatter tellingen alle privatboliger hvor minst én person var registrert bosatt den 1. november 1970. Som betegnelse på disse boligene er i tabelldelen brukt "Bebodde boliger". For de enkelte hus som er med i tellingen, er det imidlertid hentet inn oppgaver over samlet tall på privatboliger (inkl. ubebodde boliger og boliger med bare midlertidig bosatte). Tallene på boliger i alt i tabell 9 gjelder disse boligene.

Rom

Oppgavene over tall på rom refererer seg til boliger som er med i tellingen, og omfatter beboelsesrom på 6 m² eller mer som kan nyttes året rundt. Bortsett fra i tabell 11, er også kjøkken på 6 m² eller mer inkludert. Entré, hall, bad, alkove, hems og rom som bare nyttes i næringsvirksomhet (f.eks. kontor) er ikke med.

Bosatte

Tallene på bosatte omfatter personer registrert som bosatt i privatboliger og således ikke personer som er regnet til felleleshusholdning og personer uten fast bopel.

Hustype

Som våningshus i tilknytning til gårdsdrift er - uansett hustype ellers - regnet hus hvor gårdbrukeren selv, forpakter eller kårfolk var bosatt, men ikke hus for gårdsarbeidere og hus på nedlagte bruk.

Hustypen "Frittliggende enebolig" omfatter hus med én bolig og med minst en halv meters avstand til nærmeste hus (unntatt garasje o.l.).

Til gruppen "Enebolig i rekke, kjede, atrium m.v." er også regnet husenhetene i vertikalt delte tomannsboliger.

Horisontalt delt tomannsbolig er hus med to vanlige leiligheter (som kan ha ulik størrelse) og hvor den ene leiligheten ligger i en etasje over den annen.

Hustypen "Annet småhus" omfatter hus med inntil 2½ etasjer (ekskl. underetasje), unntatt våningshus i tilknytning til gårdsdrift, eneboliger og horisontalt delte tomannsboliger. Hus som har én eller to vanlige leiligheter og hybelleilighet som er skilt ut som egen bolig, er også gruppert under denne hustypen.

Som blokk er regnet hus med 3 etasjer (ekskl. underetasje) eller mer.

Provisorisk boligbygg er hus m.v. som helt eller delvis er tatt i bruk til bolig for 10 år eller mindre (inkl. campingvogner, båter, telt, gammer o.l.).

Gruppen "Forretningsbygg m.v." omfatter hus hvor halvparten eller mindre av golvarealet nyttes til privatboliger, unntatt bygg for felleleshusholdning. Hus med to etasjer og hvor det er forretning i første etasje og bolig i annen etasje, er alltid gruppert under denne hustypen.

Som bygg for felleleshusholdning er regnet hus hvor det for bosatte og/eller midlertidig tilstedeværende er organisert felleleshusholdning. Hus i studentbyer o.l. er imidlertid aldri gruppert her. Av avgrensingsregler som det er gjort rede for under andre avsnitt, går det fram at oppgaver over tall på boliger, rom og bosatte i bygg for felleleshusholdning, bare omfatter privatboliger og rom og bosatte i disse boligene.

Byggeår

Som byggeår er for det enkelte hus regnet det år da minst halvparten av boligene i huset var ferdige til innflytning. Hus som er ombygd, er gruppert etter opprinnelig byggeår.

WC, bad

Boliger med eget wc/eget bad omfatter boliger med wc/bad som bare de bosatte i boligen har rett til å nytte, uten hensyn til om wc/bad ligger i eller utenfor boligen. Som boliger med felles wc/felles bad er regnet boliger som har wc/bad felles med en eller flere andre boliger.

Eier-/leierforhold

Personer med råderett over boligen som de er bosatt i (eier, leier den e.l.), er regnet som boliginnehavere.

Boliginnehavere (f.eks. medlemmer av borettslag) med aksje eller andel som gir boret til boligen, er alltid regnet som leieboere med aksje/andel, også i de tilfelle det er betalt innskott som er høyere enn pålydende verdi av aksjen/andelen.

Leieboere med innskott er boliginnehavere som har betalt innskott (f.eks. obligasjonsinnskott) for å leie boligen, men ikke leieboere som bare har betalt forskott på husleie.

Boliginnehavere som disponerer boligen vederlagsfritt eller som kårbolig, er regnet som leieboere.

En boliginnehaver er regnet å disponere boligen som tjenestebolig når den er stilt til disposisjon i samband med tjenesteforhold på vilkår av at boligen må fraflyttes når tjenesteforholdet opphører, uten hensyn til om det betales husleie eller ikke. Boliger som boliginnehaveren har aksje, andel eller innskott i, er imidlertid aldri regnet som tjenestebolig.

Gjennomsnittstall

Boliger pr. hus er lik tallet på privatboliger i hus som er med i tellingen (inkl. ubodde boliger og boliger med bare midlertidig tilstedeværende) dividert med tallet på hus som er med i tellingen.

Bebodde boliger pr. hus er lik tallet på privatboliger som er med i tellingen dividert med tallet på hus som er med i tellingen.

Rom pr. bolig er lik tallet på rom (inkl. kjøkken på 6 m^2 eller mer) i privatboliger som er med i tellingen dividert med tallet på disse boligene.

Bosatte pr. bolig er lik tallet på bosatte i privatboliger dividert med tallet på privatboliger som er med i tellingen.

Bosatte pr. rom er lik tallet på bosatte i privatboliger dividert med tallet på rom (inkl. kjøkken på 6 m^2 eller mer) i privatboliger som er med i tellingen.

5. INNDELINGEN I TELLINGSKRETSE

For områder som i 1960 tilhørte herredskommune, er kretsinnstillingen foretatt av Byrådet og etter de samme retningslinjer som i 1960-tellingen. Følgende hovedregler er lagt til grunn for innstillingen:

1. En tellingskrets bør være mest mulig ensartet når det gjelder kommunikasjonsforhold, næringsstruktur og befolkningsutvikling.
2. Kretsgrenser må ikke skjære sogne- eller kommunegrenser.
3. En krets skal bestå enten bare av ett tettbygd strøk, del av tettbygd strøk eller av spredtbygd strøk. Som tettbygd strøk regnes områder med minst 200 bosatte på tellings-tidspunktet og hvor avstanden mellom bolighusene som regel ikke overstiger 50 meter. En hussamling som ligger mer enn 50 meter fra en tettbebyggelse, er imidlertid regnet som en del av det tettbygde strøket dersom hussamlingen naturlig hører sammen med tettbebyggelsen. Andre områder er regnet som spredtbygde strøk og er delt videre opp i tellingskretser.

I 1970-tellingen er det for områder som i 1960 tilhørte herredskommune, bare foretatt følgende endringer i kretsinnstillingen som da ble brukt:

1. Når regulering av kommune- eller sognegrenser førte til at en 1960-krets falt inn under mer enn én kommune eller ett sogn i 1970, er kretsen delt videre opp slik at kretsgrenser ikke skjærer kommune- eller sognegrenser.
2. Grensene for tettbygde strøk (og dermed for tettbygde kretser) er justert i samsvar med bosettingen pr. 1. november 1970 etter reglene for avgrensning av disse strøkene.
3. I de tilfelle avgrensingen i 1960-tellingen av spredtbygde kretser ikke var i samsvar med reglene for kretsinnstilling, er grensene justert i 1970-tellingen.

Innstillingen i tellingskretser av områder som i 1960 tilhørte bykommune, er foretatt av folke-registrene i samråd med kommunale myndigheter. I flere tilfelle er kretsinnstillingen for disse områdene ikke den samme som i 1960-tellingen. I begge tellingene er imidlertid grensene fastlagt slik at de ikke skjærer kommune- eller sognegrenser og at en krets består enten bare av tettbygd strøk eller bare av spredtbygd strøk (avgrenset etter reglene som er nevnt ovenfor).

Tettbygde strøk i områder som i 1960 tilhørte herredskommune, er vanligvis ikke delt opp i flere kretser. Byområder er imidlertid alltid regnet til flere kretser.

I vedlegg 1 er det gitt en kretsfortegnelse og i vedlegg 2 en kartskisse over kretsinn-
delingen.

6. Merknader til tabell 1

I tabell 1 har en generelt sett tatt sikte på å gi tall tilbake til 1801 etter kommuneinnde-
lingen i 1970. Over et så langt tidsrom har det imidlertid skjedd så mange endringer i kommuneinnde-
lingen at det for de fleste kommuner ikke kan gis en sammenliknbar tallserie for hele perioden.

Gratangen ble eget herred i 1926 ved deling av Ibestad herred i fire herreder - Ibestad,
Andøya, Gratangen og Astafjord.

I tabell 1 gjelder folketallet for 1920 det området som senere ble skilt ut fra Ibestad
som Gratangen herred.

TABELLER

1
 TABELL 1. FOLKEMENGDE VED FOLKETELLINGENE 1801-1970

ÅR	FOLKE- MENGDE	ÅR	FOLKE- MENGDE	ÅR	FOLKE- MENGDE	ÅR	FOLKE- MENGDE	ÅR	FOLKE- MENGDE	ÅR	FOLKE- MENGDE
1801	1835	1865	1900	1930 ..	1 967	1960 ..	2 104
1815	1845	1875	1910	1946 ..	2 281	1970 ..	1 904
1825	1855	1890	1920 ..	1 748	1950 ..	2 201		

1 SE MERKNADER TIL TABELL 1 PÅ SIDE 14

TABELL 2. FOLKEMENGDE ETTER KJØNN OG INNTÆKSTAKERNES VIKTIGSTE KILDE TIL LIVSOPPHELD OG NÆRING

VIKTIGSTE KILDE TIL LIVSOPPHELD OG NÆRING	I ALT	MENN	KVIN- NER	INN- TÆKTS- TAKERE	IKKE-INNTÆKSTAKERE					
					I ALT	HUS- MØDRE	ANDRE			
							I ALT	AV DISSE:		
								UNDER 16 ÅR	16-24 ÅR	
I ALT	1 904	1 019	885	1 001	903	272	631	508	96	
INNTEKT AV EGET ARBEID I ALT ..	1 297	737	560	560	737	220	517	436	72	
JORDBRUK OG SKOGBRUK M.V.	142	78	64	67	75	19	56	43	10	
FISKE M.V. OG HVALFANGST	147	91	56	63	84	30	54	45	8	
INDUSTRI M.V.	95	59	36	46	49	16	33	27	5	
BYGGE- OG ANLEGGSVIRKSOMHET .	522	297	225	171	351	114	237	211	24	
VAREHANDEL	54	24	30	34	20	3	17	12	5	
SAMFERDSEL	155	103	52	81	74	23	51	38	11	
TJENESTEYTNDE NÆRINGER	173	80	93	96	77	14	63	54	9	
UOPPGITT NÆRING	9	5	4	2	7	1	6	6	-	
PENSJON, TRYGD	526	237	289	397	129	50	79	55	14	
FORMUE, LÅN M.V.	12	9	3	12	-	-	-	-	-	
STIPEND M.V.	31	23	8	31	-	-	-	-	-	
UOPPGITT	37	12	25	-	37	2	35	17	10	

TABELL 3. PERSONER 16 ÅR OG OVER ETTER YRKESAKTIVITET, KJØNN OG ALDER

KJØNN OG ALDER	I ALT	UTEN YRKES- AKTI- VITET	MED YRKESAKTIVITET						
			I ALT	ARBEIDSTID I TIMER					
				UNDER 100	100- 499	500- 999	1 000 OG MER		
							I ALT	AV DISSE: GITT HELDAGS- ARBEID	
I ALT	1 396	762	634	3	50	64	517	357	-
16-19	141	83	58	-	10	9	39	17	-
20-24	110	42	68	-	5	9	54	35	-
25-59	703	291	412	2	21	34	356	260	-
60-66	178	110	68	-	9	5	54	39	-
67-69	62	44	18	-	4	3	11	5	-
70 OG OVER	203	193	10	2	1	4	3	1	-
MENN I ALT	747	257	490	3	25	37	425	302	-
16-19	86	49	37	-	9	5	23	6	-
20-24	62	20	42	-	2	7	33	19	-
25-59	371	39	332	1	6	17	308	234	-
60-66	86	31	55	-	5	2	48	37	-
67-69	32	118	24	-	-	-	13	6	-
70 OG OVER	110			2	3	6			-
KVINNER I ALT	649	505	144	-	25	27	92	55	-
16-19 I ALT	55	34	21	-	1	4	16	11	-
AV DISSE: GIFTE ...	-	-	-	-	-	-	-	-	-
20-24 I ALT	48	22	26	-	3	2	21	16	-
AV DISSE: GIFTE ...	17	14	3	-	-	-	3	2	-
25-59 I ALT	331	251	80	-	15	17	48	26	-
AV DISSE: GIFTE ...	272	210	62	-	15	12	35	14	-
60-66	92	79	13	-	4	3	6	2	-
67-69	30	119	4	-	-	-	1	-	-
70 OG OVER	93			-	2	1			-

TABELL 4. PERSONER 16 ÅR OG OVER MED MINST 100 ARBEIDSTIMER ETTER YRKESSTATUS, ARBEIDSTID, KJØNN OG NÆRING/YRKESOMRADE

NÆRING/YRKESOMRADE	AV DISSE:			MENN	KVIN- NER	ARBEIDSTID I TIMER					
	I ALT	AN- SATTE	SELV- STEN- DIGE			100-999			1 000 OG MER		
						I ALT	MENN	KVIN- NER	I ALT	MENN	KVIN- NER
I ALT	631	478	93	487	144	114	62	52	517	425	92

NÆRING											
JORDBRUK	106	14	47	58	48	43	14	29	63	44	19
SKOGBRUK M.V.	-	-	-	-	-	-	-	-	-	-	-
FISKE M.V., HVALFANGST	64	44	19	64	-	2	2	-	62	62	-
BERGVERKSDRIFT M.V.	9	9	-	8	1	:	-	:	:	8	:
INDUSTRI	32	31	1	28	4	4	4	-	28	24	4
BYGGE- OG ANLEGGSVIRKS.	176	161	13	173	3	24	24	-	152	149	3
KRAFT-, VANNFORS. M.V.	6	6	-	6	-	-	-	-	6	6	-
VAREHANDEL	39	22	8	21	18	10	7	3	29	14	15
FINANSINSTITUSJONER	1	1	-	1	-	:	-	:	:	:	-
EIENDOMSDRIFT	-	-	-	-	-	-	-	-	-	-	-
SJØTRANSPORT	57	57	-	55	2	:	2	:	:	53	:
ANNEN SAMFERDSEL	27	22	3	20	7	3	1	2	24	19	5
OFF. ADM. OG FORSVAR ..	25	25	-	21	4	4	:	:	21	:	:
OFF. OG PRIV. TJ.YTING	56	55	1	21	35	13	3	10	43	18	25
LØNT HUSARBEID	4	4	-	-	4	-	-	-	4	-	4
ANNEN TJENESTEYTING	26	24	1	8	18	9	2	7	17	6	11
UOPPGITT	2	2	-	2	-	-	-	-	2	2	-

1											
YRKESOMRADE											
TEKNISK, VITENSKAPELIG, HUMANISTISK OG KUNST- NERISK ARBEID I ALT ...	36	35	1	18	18	9	2	7	27	16	11
TEKNISK ARBEID	3	3	-	3	-	-	-	-	3	3	-
SYKEPLEIE- OG ANNET PLEIARBEID	3	3	-	-	3	1	-	1	2	-	2
PEDAGOGISK ARBEID ...	25	25	-	12	13	8	2	6	17	10	7
ADM.- OG FORVALTNINGS- ARB., BEDR.- OG ORGANI- SASJONSLEDELSE I ALT ..	8	5	3	6	2	1	:	:	7	:	:
OFFENTLIG ADM.- OG FORVALTNINGSARBEID ..	4	4	-	4	-	:	:	-	:	:	-
BEDR. OG ORG.LEDELSE	4	1	3	2	2	:	:	:	:	:	:
KONTORARBEID	14	14	-	6	8	2	-	2	12	6	6
HANDELSARBEID I ALT ...	37	21	8	20	17	9	7	2	28	13	15
GROSSISTER OG DETALJISTER	8	-	8	8	-	1	1	-	7	7	-
HANDELSARB. FRA KONT. OG DETALJHANDELSARB.	27	19	-	10	17	8	6	2	19	4	15
JORDBRUKS-, SKOGBRUKS- OG FISKEARBEID	162	50	66	114	48	45	16	29	117	98	19
GRUVE- OG SPRENGNINGS- ARBEID M.M.	18	18	-	18	-	-	-	-	18	18	-
TRANSPORT- OG KOMMUNI- KASJONSARBEID I ALT ...	85	78	4	80	5	5	4	1	80	76	4
VEGTRAFIKKARBEID	21	14	4	20	1	2	:	:	19	:	:
POST- OG TELEKOM.ARB.	6	6	-	2	4	1	:	:	5	:	:
INDUSTRI-, BYGGE- OG ANLEGGARBEID I ALT ...	199	186	11	195	4	29	29	-	170	166	4
JERN- OG MET.VAREARB.	20	18	1	20	-	5	5	-	15	15	-
ELEKTROARBEID	30	28	2	30	-	1	1	-	29	29	-
TREARBEID	45	43	2	45	-	8	8	-	37	37	-
NÆRINGSMIDDELARBEID .	13	13	-	10	3	2	2	-	11	8	3
KJEMISK PROSESSAR- BEID, TREFOREDLINGS- OG PAPIRARBEID	3	3	-	3	-	1	1	-	2	2	-
SERVICEARBEID I ALT ...	60	59	-	18	42	13	2	11	47	16	31
HOTELL- OG RESTAU- RANTARBEID, HUSARBEID	24	24	-	12	12	2	1	1	22	11	11
VAKTMESTER- OG RENGJØRINGSARBEID ...	21	21	-	3	18	6	-	6	15	3	12
MILITÆRT ARBEID	10	10	-	10	-	1	1	-	9	9	-
UOPPGITT	2	2	-	2	-	-	-	-	2	2	-

1 BARE ET UTVALG AV YRKESOMRADER ER SPESIFISERT

TABELL 5. PERSONER 16-69 ÅR ETTER YRKESAKTIVITET, KJØNN OG HØYESTE UTDANNING

KJØNN OG HØYESTE UTDANNING	I ALT	UTEN YRKESAKTIVITET, ARBEIDSTIMER UNDER 100 TIMER ELLER UOPPGITT			MED 100 ARBEIDSTIMER ELLER MER					1 000 TIMER OG MER
		I ALT	AV DISSE: I ALT ELEVER, STU- DENTER	I ALT	100-499 TIMER		500-999 TIMER		I ALT	
					I ALT	AV DISSE: ELEVER, STU- CENTER	I ALT	AV DISSE: ELEVER, STU- CENTER		
I ALT	1 193	570	93	623	49	14	60	13	514	
MENN I ALT	637	157	60	480	24	11	34	6	422	
UNGDOMSSKOLENIVÅ, 7-9 ÅR, I ALT ..	508	116	29	392	17	5	27	3	348	
7-ÅRIG FOLKESKOLE	349	73	3	276	11	-	18	1	247	
ALLMENT FAGFELT ELLERS	77	26	15	51	3	2	4	1	44	
ADMINISTRASJON OG ØKONOMI	20	2	2	18	1	1	2	-	15	
INDUSTRI, HÅNDVERK OG TEKNIKK ..	45	14	8	31	:	:	:	:	26	
SAMFERDSEL	6	-	-	6	-	-	-	-	:	
JORDBRUK, SKOGBRUK OG FISKE	7	-	-	7	-	-	-	-	7	
TJENESTEYTING OG FØRSVAR	3	1	1	2	:	-	:	-	:	
GYMNASNIVÅ I, 10 ÅR, I ALT	83	24	21	59	5	4	3	1	51	
ALLMENT FAGFELT	40	18	16	22	4	3	2	1	16	
ADMINISTRASJON OG ØKONOMI	-	-	-	-	-	-	-	-	-	
INDUSTRI, HÅNDVERK OG TEKNIKK ..	19	4	4	15	1	1	1	-	13	
SAMFERDSEL	14	-	-	14	-	-	-	-	14	
JORDBRUK, SKOGBRUK OG FISKE	9	1	1	8	-	-	-	-	8	
GYMNASNIVÅ II,III, 11-12 ÅR, I ALT	28	11	8	17	1	1	2	-	14	
ALLMENT FAGFELT	8	6	6	2	:	:	:	-	:	
ADMINISTRASJON OG ØKONOMI	-	-	-	-	-	-	-	-	-	
INDUSTRI, HÅNDVERK OG TEKNIKK ..	7	4	1	3	-	-	:	-	:	
SAMFERDSEL	9	-	-	9	:	:	:	-	8	
HELSEVERN	-	-	-	-	-	-	-	-	-	
UNIVERSITETS- OG HØGSKOLENIVÅ I, 13-14 ÅR, I ALT	10	2	2	8	-	-	2	2	6	
UNDERVISNING	8	2	2	6	-	-	1	1	5	
ADMINISTRASJON, ØKONOMI, SAMFUNNSVITENSKAP OG JUS	-	-	-	-	-	-	-	-	-	
UNIVERSITETS-, HØGSKOLENIVÅ II,III OG FORSKERNIVÅ, OVER 14 ÅR, I ALT	4	-	-	4	1	1	-	-	3	
UNDERVISNING	3	-	-	3	1	1	-	-	2	
ADMINISTRASJON, ØKONOMI, SAMFUNNSVITENSKAP OG JUS	-	-	-	-	-	-	-	-	-	
NATURVITENSKAP OG TEKNIKK	-	-	-	-	-	-	-	-	-	
UOPPGITT ELLER INGEN UTDANNING ...	4	4	-	-	-	-	-	-	-	
KVINNER I ALT	556	413	33	143	25	3	26	7	92	
UNGDOMSSKOLENIVÅ, 7-9 ÅR, I ALT ..	495	381	19	114	20	1	21	3	73	
7-ÅRIG FOLKESKOLE	333	281	3	52	13	-	13	-	26	
ALLMENT FAGFELT ELLERS	112	73	14	39	4	1	7	3	28	
ADMINISTRASJON OG ØKONOMI	22	12	2	10	:	:	:	:	9	
INDUSTRI, HÅNDVERK OG TEKNIKK ..	5	3	-	2	:	-	:	-	:	
SAMFERDSEL	-	-	-	-	-	-	-	-	-	
TJENESTEYTING OG FØRSVAR	21	12	-	9	:	-	:	-	:	
GYMNASNIVÅ I, 10 ÅR, I ALT	36	21	10	15	3	1	1	1	11	
ALLMENT FAGFELT	32	18	9	14	3	1	1	1	10	
ADMINISTRASJON OG ØKONOMI	-	-	-	-	-	-	-	-	-	
INDUSTRI, HÅNDVERK OG TEKNIKK ..	-	-	-	-	-	-	-	-	-	
GYMNASNIVÅ II,III, 11-12 ÅR, I ALT	11	7	4	4	2	1	1	1	1	
ALLMENT FAGFELT	6	4	3	2	:	:	:	:	:	
ADMINISTRASJON OG ØKONOMI	-	-	-	-	-	-	-	-	-	
SAMFERDSEL	-	-	-	-	-	-	-	-	-	
HELSEVERN	3	2	-	1	:	:	:	:	:	
UNIVERSITETS- OG HØGSKOLENIVÅ I, 13-14 ÅR, I ALT	9	3	-	6	-	-	2	1	4	
UNDERVISNING	7	2	-	5	-	-	2	1	3	
NATURVITENSKAP OG TEKNIKK	-	-	-	-	-	-	-	-	-	
UNIVERSITETS-, HØGSKOLENIVÅ II,III OG FORSKERNIVÅ, OVER 14 ÅR, I ALT	4	-	-	4	-	-	1	1	3	
UNDERVISNING	3	-	-	3	-	-	1	1	2	
ADMINISTRASJON, ØKONOMI, SAMFUNNSVITENSKAP OG JUS	-	-	-	-	-	-	-	-	-	
NATURVITENSKAP OG TEKNIKK	-	-	-	-	-	-	-	-	-	
UOPPGITT ELLER INGEN UTDANNING ...	1	1	-	-	-	-	-	-	-	

1 BARE ET UTVALG AV FAGOMRÅDER ER SPESIFISERT UNDER DE ENKELTE UTDANNINGSNIVÅER

TABELL 6. YRKESAKTIVE, SKOLEELEVER OG STUDENTER 16 ÅR OG OVER ETTER KJØNN OG ARBEIDS-/SKOLE-/STUDIESTED PR. 1. NOVEMBER 1970

ARBEIDS-/SKOLE-/STUDIESTED	I ALT	1			2		
		YRKESAKTIVE			SKOLEELEVER OG STUDENTER		
		I ALT	MENN	KVINNER	I ALT	MENN	KVINNER
I ALT	671	570	439	131	101	68	33
I KOMMUNEN	307	304	187	117	3	1	2
ANKENES	43	43	41	2	-	-	-
HARSTAD	38	15	12	3	23	16	7
TROMSØ	25	8	7	1	17	10	7
NARVIK	24	6	5	1	18	15	3
OSLO	11	7	5	2	4	1	3
IBESTAD	11	2	2	2	9	7	2
ANDRE KOMMUNER I FYLKET	31	18	17	1	13	8	5
ANDRE KOMMUNER UTENFOR FYLKET	34	21	19	2	13	9	4
ANNET STED	147	146	144	2	1	1	-

1 EKSKL. PERSONER SOM AVTJENTE VERNEPLIKTSTJENESTE OG YRKESAKTIVE SOM IKKE HAR OPPGITT ARBEIDSSTED

2 EKSKL. SKOLEELEVER OG STUDENTER SOM IKKE HAR OPPGITT SKOLE-/STUDIESTED

TABELL 7. FAMILIER OG PERSONER ETTER FAMILIETYPPE OG HUSHOLDNINGSTYPE

HUSHOLDNINGSTYPE	I ALT		FAMILIER MED TO ELLER FLERE PERSONER							
	FAMILIER	PERSONER	FAMILIER MED EN PERSON	I ALT		EKTEPAR UTEN UGIFTE BARN	EKTEPAR MED UGIFTE BARN		MCR ELLER FAR MED UGIFTE BARN	
				FAMILIER	PERSONER		FAMILIER	PERSONER	FAMILIER	PERSONER
I ALT	723	1 904	261	462	1 643	117	277	1 234	68	175
PRIVATHUSHOLDNING I ALT	711	1 892	249	462	1 643	117	277	1 234	68	175
MED EN FAMILIE	371	1 217	64	307	1 153	74	209	940	24	65
MED TO FAMILIER	256	543	126	130	417	36	61	264	33	81
MED FLERE FAMILIER	84	132	59	25	73	7	7	30	11	29
FELLESHUSHOLDNING	12	12	12	-	-	-	-	-	-	-
ANNEN HUSHOLDNING	-	-	-	-	-	-	-	-	-	-

TABELL 8. PERSONER 16 ÅR OG OVER MED EGEN BOLIG ETTER ALDER, EKTESKAPELIG STATUS OG KJØNN

EKTESKAPELIG STATUS OG KJØNN	I ALT	ALDER									
		16-19	20-24	25-29	30-39	40-49	50-59	60-69	70-79	80 OG OVER	
PERSONER 16 ÅR OG OVER I ALT	1 396	141	110	88	184	219	211	240	156	47	
AV DISSE: MED EGEN BOLIG	893	2	14	42	130	182	185	214	104	20	
MENN I ALT	747	86	62	49	102	120	100	118	89	21	
AV DISSE: MED EGEN BOLIG	454	1	2	19	59	99	90	110	64	10	
KVINNER I ALT	649	55	48	39	82	99	111	122	67	26	
AV DISSE: MED EGEN BOLIG	439	1	12	23	71	83	95	104	40	10	
UGIFTE I ALT	461	141	86	36	51	46	33	31	29	8	
AV DISSE: MED EGEN BOLIG	76	2	4	3	8	19	15	15	10	-	
MENN I ALT	304	86	56	29	43	34	21	16	17	2	
AV DISSE: MED EGEN BOLIG	61	1	-	3	7	18	14	10	8	-	
KVINNER I ALT	157	55	30	7	8	12	12	15	12	6	
AV DISSE: MED EGEN BOLIG	15	1	4	-	1	1	1	5	2	-	
GIFTE OG SEPARERTE I ALT	805	-	23	51	128	164	167	173	82	17	
AV DISSE: MED EGEN BOLIG	738	-	10	39	121	156	164	170	68	10	
MENN I ALT	401	-	6	20	57	82	78	95	54	9	
AV DISSE: MED EGEN BOLIG	369	-	2	16	51	78	76	94	46	6	
KVINNER I ALT	404	-	17	31	71	82	89	78	28	8	
AV DISSE: MED EGEN BOLIG	369	-	8	23	70	78	88	76	22	4	
FØR GIFTE I ALT	130	-	1	1	5	9	11	36	45	22	
AV DISSE: MED EGEN BOLIG	79	-	-	-	1	7	6	29	26	10	
MENN I ALT	42	-	-	-	2	4	1	7	18	10	
AV DISSE: MED EGEN BOLIG	24	-	-	-	1	3	-	6	10	4	
KVINNER I ALT	88	-	1	1	3	5	10	29	27	12	
AV DISSE: MED EGEN BOLIG	55	-	-	-	-	4	6	23	16	6	

TABELL 9. HUS, BOLIGER, ROM OG BOSATTE ETTER HUSTYPE

I ALT	PERMANENT BOLIGBYGG							BLOKK	PRO- VI- SOR- ISK BO- LIG- BYGG	FOR- RET- NINGS- BYGG M.v.	BYGG FEL- LES- HUS- HOLD- NING	UOPP- GITT HUS- TYPE	
	VA- NINGS- HUS I TILKN. TIL GARDS- DRIFT	FRITT- LIGG- ENDE- BOLIG	ENE- BOLIG I REKKE, KJEDE, ATRIUM M.v.	ANNEN ENE- BOLIG	HORI- SON- TALT DILT TC- MANN- BOLIG	ANNET SMAHUS							
	I ALT	I ALT	I ALT	I ALT	I ALT								
HUS	511	501	186	311	-	-	2	2	-	-	9	1	-
BOLIGER I ALT ...	533	517	194	311	-	-	4	8	-	-	10	6	-
AV DISSE: BEBODDE	525	513	191	311	-	-	4	7	-	-	9	3	-
ROM	2 813	2 761	1 091	1 637	-	-	16	17	-	-	47	5	-
BOSATTE	1 892	:	717	1 096	-	-	:	:	-	-	41	:	-
BOLIGER PR. HUS .	1,0	1,0	1,0	1,0	-	-	2,0	4,0	-	-	1,1	6,0	-
ROM PR. BOLIG ...	5,4	5,4	5,7	5,3	-	-	4,0	2,4	-	-	5,2	1,7	-
BOSATTE PR. BOLIG	3,6	:	3,8	3,5	-	-	:	:	-	-	4,6	:	-
BOSATTE PR. ROM .	0,7	:	0,7	0,7	-	-	:	:	-	-	0,9	:	-

TABELL 10. BEBODDE BOLIGER ETTER HUSTYPE OG BYGGEAR, OG HUS, ROM OG BOSATTE ETTER HUSETS BYGGEAR

HUSETS BYGGEAR	HUS	BEBODDE BOLIGER						ROM	BOSATTE	BE- BOD- DE BO- LIG- ER PR. HUS	ROM	PR. BO- LIG	PR. ROM
		I PERMANENTE BOLIGBYGG											
		I ALT	I VANINGS- HUS I TILKN. TIL I ALT GARDS- DRIFT FRITTL. OG ENEBOLIGER	I ANDRE ENE- OG TO- MANN- BOLIGER OG SMAHUS	I BLOKK- ER	I ANDRE BYGG	I ALT						
I ALT	511	525	513	502	11	-	12	2 813	1 892	1,0	5,4	3,6	C,7
1900 OG FØR	49	49	49	49	-	-	-	263	131	1,0	5,4	2,7	0,5
1901-1910	20	20	20	20	-	-	-	108	46	1,0	5,4	2,3	0,4
1911-1920	30	31	30	30	-	-	1	180	95	1,0	5,8	3,1	0,5
1921-1930	47	51	50	45	5	-	1	278	161	1,1	5,5	3,2	0,6
1931-1940	40	41	40	40	-	-	1	221	130	1,0	5,4	3,2	0,6
1941-1945	26	27	26	26	-	-	1	137	89	1,0	5,1	3,3	0,6
1946-1950	67	67	64	64	-	-	3	364	227	1,0	5,4	3,4	0,6
1951-1960	133	135	134	132	2	-	1	747	563	1,0	5,5	4,2	C,8
1961-1970	97	102	98	94	4	-	4	507	444	1,1	5,0	4,4	0,9
UOPPGITT	2	2	2	2	-	-	-	8	6	1,0	4,0	3,0	0,8

TABELL 11. BEBODDE BOLIGER ETTER HUSTYPE OG TALLET PÅ ROM, OG BOSATTE ETTER TALLET PÅ ROM I BOLIGEN

TALLET PÅ ROM, EKSKL. KJØKKEN	BEBODDE BOLIGER						I ANDRE BYGG	I ALT	PR. ROM
	I PERMANENTE BOLIGBYGG								
	I ALT	I VANINGS- HUS I TILKN. TIL I ALT GARDS- DRIFT FRITTL. OG ENEBOLIGER	I ANDRE ENE- OG TO- MANN- BOLIGER OG SMAHUS	I BLOKKER	I ALT				
I ALT	525	513	502	11	-	12	1 892	0,7	
0 ROM ELLER UOPPGITT ..	-	-	-	-	-	-	-	-	
1 ROM I ALT	18	16	13	3	-	2	40	1,5	
MED KJØKKEN I ALT ...	14	14	13	1	-	-	35	1,5	
UNDER 6 KVM.	5	5	4	1	-	-	10	2,0	
6 KVM. OG MER	9	9	9	-	-	-	25	1,4	
UTEN KJØKKEN	4	2	-	2	-	2	5	1,3	
2 ROM I ALT	24	23	20	3	-	1	62	0,9	
MED KJØKKEN	23	22	19	3	-	1	:	:	
UTEN KJØKKEN	1	1	1	-	-	-	:	:	
3 ROM	60	57	54	3	-	3	179	0,8	
4 ROM	180	178	176	2	-	2	634	0,7	
5 ROM	151	148	148	-	-	3	620	0,7	
6 ROM	61	60	60	-	-	1	231	0,5	
7 ROM	24	24	24	-	-	-	94	0,5	
8 ROM OG MER	7	7	7	-	-	-	32	0,5	

TABELL 12. BEBODDE BOLIGER, ROM OG BOSATTE ETTER BOLIGTETTHET

	I ALT	BOSATTE PR. ROM, INKL. KJØKKEN PÅ 6 KVM. OG MER									0 ROM ELLER UOPP- GITT
		UNDER	0,25-	0,50-	0,75-	1,00-	1,25-	1,50-	1,75-	2,00	
		0,25	0,49	0,74	0,99	1,24	1,49	1,74	1,99	OG MER	
BEBODDE BOLIGER	525	38	118	159	71	93	17	12	5	12	-
ROM	2 813	229	662	886	389	447	91	56	24	29	-
BOSATTE	1 892	39	233	520	314	466	122	87	43	68	-
ROM PR. BOLIG	5,4	6,0	5,6	5,6	5,5	4,8	5,4	4,7	4,8	2,4	-
BOSATTE PR. BOLIG	3,6	1,0	2,0	3,3	4,4	5,0	7,2	7,3	8,6	5,7	-

TABELL 13. BEBODDE BOLIGER, ROM OG BOSATTE ETTER BOLIGENS UTSTYR

	I ALT	INNLAGT VANN I HUSET									IKKE INN- LAGT VANN I HUSET	UOPP- GITT
		EGET WC		FELLES WC		EGET ELLER FELLES WC OG UTEN BAD	UTEN WC		EGET ELLER FELLES BAD			
		I ALT	I ALT	EGET BAD	FELLES BAD		EGET BAD	FELLES BAD		UTEN BAD		
BEBODDE BOLIGER	525	502	282	2	-	7	24	29	158	23	-	
ROM	2 813	2 726	1 588	15	-	10	115	169	829	87	-	
BOSATTE	1 892	1 840	1 135	:	-	:	73	129	484	52	-	
ROM PR. BOLIG	5,4	5,4	5,6	7,5	-	1,4	4,8	5,8	5,2	3,8	-	
BOSATTE PR. BOLIG	3,6	3,7	4,0	:	-	:	3,0	4,4	3,1	2,3	-	
BOSATTE PR. ROM	0,7	0,7	0,7	:	-	:	0,6	0,8	0,6	0,6	-	

TABELL 14. BEBODDE BOLIGER, ROM OG BOSATTE ETTER EIER-/LEIERFORHOLDET TIL BOLIGEN

	I ALT	BOLIGINNEHAVEREN DISPONERER BOLIGEN SOM									TJEN- ESTE- ELLER FOR- TER- BOLIG	UOPP- GITT		
		EIER	LEIEBØER						MED INN- SKOTT	UTEN INN- SKOTT			MED INN- SKOTT	UTEN INN- SKOTT
			MED AKSJE/ANDEL			UTEN AKSJE/ANDEL								
			I ALT	I ALT	I ALT	I ALT	I ALT	I ALT						
BEBODDE BOLIGER ...	525	465	44	-	-	-	44	-	44	16	-			
ROM	2 813	2 548	208	-	-	-	208	-	208	57	-			
BOSATTE	1 892	1 717	117	-	-	-	117	-	117	58	-			
ROM PR. BOLIG	5,4	5,5	4,7	-	-	-	4,7	-	4,7	3,6	-			
BOSATTE PR. BOLIG	3,6	3,7	2,7	-	-	-	2,7	-	2,7	3,6	-			
BOSATTE PR. ROM ...	0,7	0,7	0,6	-	-	-	0,6	-	0,6	1,0	-			

TABELL 15. FOLKEMENGDEN ETTER ALDER, KJØNN OG TELLINGSKRETS

TELLINGSKRETS OG KJØNN	I ALT	ALDER									
		UNDER 7	7-15	16-19	20-24	25-29	30-39	40-49	50-59	60-69	70 OG OVER
KOMMUNEN I ALT	1 904	206	302	141	110	88	184	219	211	240	203
MENN I ALT	1 019	105	167	86	62	49	102	120	100	118	110
UGIFTE	576	105	167	86	56	29	43	34	21	16	19
GIFTE OG SEPARERTE	401	-	-	-	6	20	57	82	78	95	63
FØR GIFTE	42	-	-	-	-	-	2	4	1	7	28
KVINNER I ALT	885	101	135	55	48	39	82	99	111	122	93
UGIFTE	393	101	135	55	30	7	8	12	12	15	18
GIFTE OG SEPARERTE	404	-	-	-	17	31	71	82	89	78	36
FØR GIFTE	88	-	-	-	1	1	3	5	10	29	39
01 SELNES/LØVDAL	242	25	44	15	11	10	31	33	18	30	25
MENN	133	17	25	7	6	6	15	17	9	17	14
KVINNER	109	8	19	8	5	4	16	16	9	13	11
02 GRØSNES	151	12	25	8	9	6	13	16	16	26	20
MENN	75	5	12	5	6	3	8	8	7	13	8
KVINNER	76	7	13	3	3	3	5	8	9	13	12
03 HESJEBERG	215	30	37	13	4	10	31	26	17	26	21
MENN	119	13	19	10	4	5	19	16	9	12	12
KVINNER	96	17	18	3	-	5	12	10	8	14	9
04 ÅRSTEIN	194	15	25	19	9	5	23	20	24	19	35
MENN	98	3	15	9	5	3	14	11	14	6	18
KVINNER	96	12	10	10	4	2	9	9	10	13	17
05 FJORDBOTN	243	27	46	18	12	17	21	19	34	28	21
MENN	128	12	25	10	8	9	14	11	12	15	12
KVINNER	115	15	21	8	4	8	7	8	22	13	9
06 FJELLDAL	81	9	7	6	4	3	6	8	8	14	16
MENN	39	4	3	2	2	2	3	3	5	7	8
KVINNER	42	5	4	4	2	1	3	5	3	7	8
07 ELVENES	306	44	46	22	27	13	31	38	35	27	23
MENN	171	26	30	16	13	7	12	22	18	16	11
KVINNER	135	18	16	6	14	6	19	16	17	11	12
08 LABERG	197	22	24	17	18	11	7	21	29	33	15
MENN	109	10	12	12	9	8	6	13	13	14	12
KVINNER	88	12	12	5	9	3	1	8	16	19	3
09 FOLDVIK	196	20	26	19	14	12	10	27	24	21	23
MENN	105	13	14	12	9	5	5	13	11	10	13
KVINNER	91	7	12	7	5	7	5	14	13	11	10
10 HILLESHAMN	79	2	22	4	2	1	11	11	6	16	4
MENN	42	2	12	3	-	1	6	6	2	8	2
KVINNER	37	-	10	1	2	-	5	5	4	8	2

TABELL 16. PERSONER 16 ÅR OG OVER ETTER VIKTIGSTE KILDE TIL LIVSOPPHOLD, NÆRING, KJØNN OG TELLINGSKRETS

		VIKTIGSTE KILDE TIL LIVSOPPHOLD										
		INNTEKT AV EGET ARBEID										
TELLINGSKRETS OG KJØNN	I ALT	NÆRING								PEN- SJON, TRYGD	FOR- MUE, LAN, STI- PEND M.V.	HUSAR- BEID I HJEM- MET, FORSØR- GET
		JORD- SKOG- BRUK, FISKE M.V., HVAL- FANGST	INDU- STRI- M.V., BYGGE- OG ANL. VIRK- SOMHET	VARE- HANDEL	SAM- FERD- SEL	TJEN- ESTE- YTENDE NÆR- INGER	UOPP- GITT					
KOMMUNEN I ALT	396	561	130	217	34	81	96	3	397	43	395	
MENN	747	460	111	209	18	74	45	3	195	32	60	
KVINNER	649	101	19	8	16	7	51	-	202	11	335	
01 SELNES/LØVDAL	173	68	17	34	4	9	4	-	49	6	50	
MENN	91	57	13	30	2	8	4	-	25	5	4	
KVINNER	82	11	4	4	2	1	-	-	24	1	46	
02 GRØSNES	114	47	19	9	3	6	10	-	30	6	31	
MENN	58	37	16	9	1	6	5	-	12	4	5	
KVINNER	56	10	3	-	2	-	5	-	18	2	26	
03 HESJEBERG	148	54	11	19	5	13	6	-	48	2	44	
MENN	87	53	11	19	5	13	5	-	27	2	5	
KVINNER	61	1	-	-	-	-	1	-	21	-	39	
04 ÅRSTEIN	154	64	28	13	2	9	12	-	52	1	37	
MENN	80	53	27	12	1	8	5	-	25	-	2	
KVINNER	74	11	1	1	1	1	7	-	27	1	35	
05 FJORDBOTN	170	78	19	34	1	8	16	-	42	8	42	
MENN	91	62	13	34	-	7	8	-	18	6	5	
KVINNER	79	16	6	-	1	1	8	-	24	2	37	
06 FJELLDAL	65	22	3	8	2	1	7	1	31	3	9	
MENN	32	15	2	7	2	1	2	1	14	1	2	
KVINNER	33	7	1	1	-	-	5	-	17	2	7	
07 ELVENES	216	95	4	48	9	16	18	-	45	9	67	
MENN	115	74	2	47	4	13	8	-	20	8	13	
KVINNER	101	21	2	1	5	3	10	-	25	1	54	
08 LABERG	151	54	7	25	3	9	8	2	48	6	43	
MENN	87	45	5	25	1	9	3	2	26	4	12	
KVINNER	64	9	2	-	2	-	5	-	22	2	31	
09 FOLDVIK	150	60	13	21	4	10	12	-	37	2	51	
MENN	78	48	13	20	2	9	4	-	19	2	9	
KVINNER	72	12	-	1	2	1	8	-	18	-	42	
10 HILLESHAMN	55	19	9	6	1	-	3	-	15	-	21	
MENN	28	16	9	6	-	-	1	-	9	-	3	
KVINNER	27	3	-	-	1	-	2	-	6	-	18	

TABELL 17. HOVEDTALL FOR HUS OG BEBODDE BOLIGER I DE ENKELTE TELLINGSKRETSE

TELLINGSKRETS	HUS				BEBODDE BOLIGER							BO- SAT- TE PR. ROM
	I ALT	AV DISSE:			I ALT	AV DISSE MED:						
		VAN.HUS TILKN. GARDS- DRIFT, FRITTL. ENEBOL.	BYGGEGAR 1946- 1960	1961- 1970		INNLAGT VANN I HUSET	EGET WC OG EGET BAD	WC OG BAD ELLERS WC OG UTEN BAD	EGET ELLER FELLES WC OG UTEN WC	EGET ELLER FELLES BAD OG UTEN WC		
KOMMUNEN I ALT	511	497	200	97	525	502	282	9	24	29	0,7	
01 SELNES/LØVDAL	67	67	23	16	67	62	32	-	3	6	0,7	
02 GRØSNES	40	38	11	5	41	40	17	-	2	1	0,7	
03 HESJEBERG	55	54	24	13	55	55	28	-	3	1	0,7	
04 ÅRSTEIN	47	45	19	9	51	50	29	2	2	3	0,6	
05 FJORDBOTN	65	65	31	10	67	65	37	-	5	4	0,7	
06 FJELLDAL	22	21	10	5	22	19	7	1	1	1	0,7	
07 ELVENES	81	77	31	20	85	81	44	3	6	6	0,7	
08 LABERG	55	54	24	8	55	49	29	-	-	4	0,7	
09 FOLDVIK	55	52	19	5	58	57	40	3	-	3	0,6	
10 HILLESHAMN	24	24	8	6	24	24	19	-	2	-	0,7	

KRETSFORTEGNELSE

Krets- nr.	Navnet på kretsen	Krets- type ¹⁾	Omfang
1	Selnes/Løvvdal	S	Gnr. 28-31, gnr. 32 bnr. 8, gnr. 33 bnr. 12 Leirslett, 16, 25-27 og 31.
2	Grøsnes	S	Gnr. 32 bnr. 1-5, 11 og 16, gnr. 33 bnr. 1-9, 12 Bekkås, 13, 15, 23, 28, 30 og 36, gnr. 34 og 35.
3	Hesjeberg	S	Gnr. 36-39.
4	Årstein	S	Gnr. 40 og 41.
5	Fjordbotn	S	Gnr. 42 og 43.
6	Fjelldal	S	Gnr. 44-46, 48 og 116.
7	Elvenes	S	Gnr. 49-53.
8	Laberg	S	Gnr. 54-57 og 60.
9	Foldvik	S	Gnr. 61 og 62.
10	Hilleshamn	S	Gnr. 63.

1) S = Spredtbygt krets.

1919 GRATANGEN

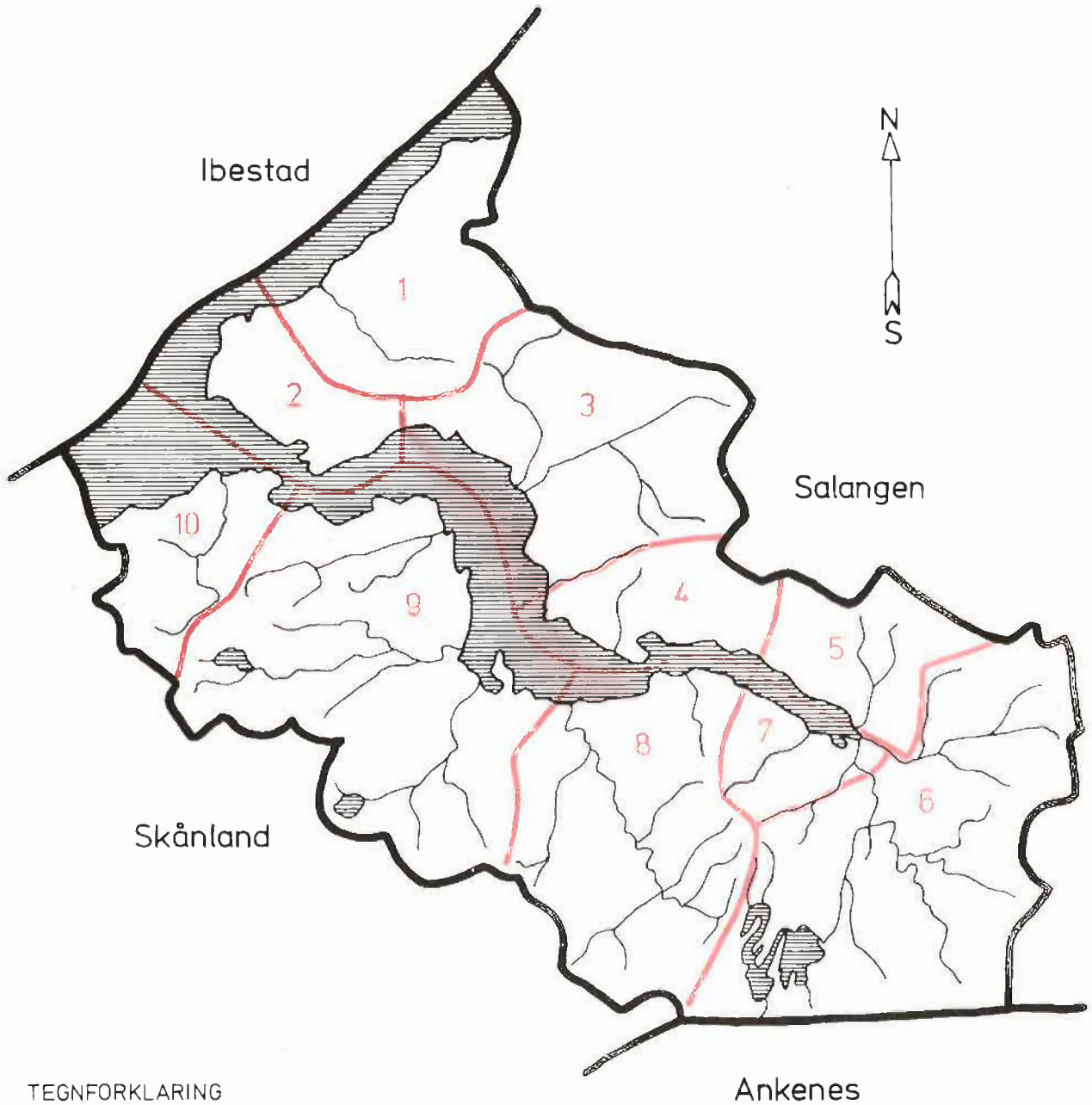

TEGNFORKLARING

— KOMMUNEGRENSE 1970

— KRETSGRENSE 1970

2 NR. PÅ SPREDTBYGGD KRETS

MÅLESTOKK

0 5 10 15 KM.