

STATISTISKE KOMMUNEHEFTER

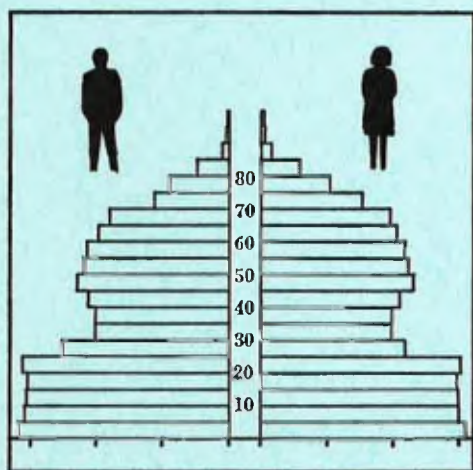

# FOLKE- OG BOLIGTELLING

1. NOVEMBER 1970

1901 **HARSTAD**

STATISTISK SENTRALBYRÅ  
OSLO

STATISTISKE KOMMUNEHEFTER



FOLKE- OG BOLIGTELLING  
1. NOVEMBER 1970

1901 HARSTAD

STATISTISK SENTRALBYRÅ  
OSLO 1974



## FORORD

Den første statistikken utarbeidd på grunnlag av oppgaver til folketellingen i 1970, ble publisert i desember 1971 i heftet "Folkemengden etter alder og ekteskadelig status, 31. desember 1970".

I serien Statistiske kommunehefter legger Statistisk Sentralbyrå fram de viktigste resultater fra Folke- og bolig telling 1970 for hver enkelt kommune. Heftene vil bli utgitt fra midten av 1972 til siste halvdel av 1973. Da kontrollen av tellingsoppgavene ikke er avsluttet når kommuneheftene utarbeides, er tallene i disse heftene foreløpige.

Endelige tall for hele landet vil bli publisert i 6 hefter som ventes å bli utgitt i 1974. Disse publikasjonene vil også inneholde tabeller med geografiske fordelinger. I tillegg til de tabellene som blir trykt, vil det bli utarbeidd tabeller med mer detaljert statistikk. På grunnlag av tellingsresultatene vil det videre bli utarbeidd et bosettingskart og flere større spesialartikler.

Professor Hallstein Myklebost, Geografisk Institutt, Universitetet i Oslo, har vært Byråets konsulent i arbeidet med kretsinnvidlingen.

Statistisk Sentralbyrå, Oslo, 2. mai 1972

Petter Jakob Bjerve

---

Einar Jensen



## INNHold

	Side
<b>P r i n s i p p e r   o g   d e f i n i s j o n e r</b> .....	7
1. Omfanget av Folke- og bolig telling 1970 .....	7
2. Definisjon av personkjennemerker .....	7
3. Definisjon av familie- og husholdningstype .....	10
4. Definisjon av hus og bolig og hus- og boligkjennemerker .....	11
5. Inndelingen i tellingskretser .....	13
6. Merknader til tabell 1 .....	14
 <b>T a b e l l e r</b>	
1. Folkemengden ved folketellingene 1801-1970 .....	16
2. Folkemengden etter kjønn og inntektstakernes viktigste kilde til livsopphold og næring ...	16
3. Personer 16 år og over etter yrkesaktivitet, kjønn og alder .....	16
4. Personer 16 år og over med minst 100 arbeidstimer etter yrkesstatus, arbeidstid, kjønn og næring/yrkesområde .....	17
5. Personer 16-69 år etter yrkesaktivitet, kjønn og høyeste utdanning .....	18
6. Yrkesaktive, skoleelever og studenter 16 år og over etter kjønn og arbeids-/skole-/studie- sted pr. 1. november 1970 .....	19
7. Familier og personer etter familietype og husholdningstype .....	19
8. Personer 16 år og over med egen bolig etter alder, ekteskapelig status og kjønn .....	19
9. Hus, boliger, rom og bosatte etter hustype .....	20
10. Beboede boliger etter hustype og byggeår, og hus, rom og bosatte etter husets byggeår ....	20
11. Beboede boliger etter hustype og tallet på rom, og bosatte etter tallet på rom i boligen .	20
12. Beboede boliger, rom og bosatte etter bolig tetthet .....	21
13. Beboede boliger, rom og bosatte etter boligens utstyr .....	21
14. Beboede boliger, rom og bosatte etter eier-/leierforholdet til boligen .....	21
15. Folkemengden etter alder, kjønn og tellingskrets .....	22
16. Personer 16 år og over etter viktigste kilde til livsopphold, næring, kjønn og tellings- krets .....	24
17. Hovedtall for hus og beboede boliger i de enkelte tellingskretser .....	26
 <b>V e d l e g g</b>	
<b>1 a. Kretsfortegnelse</b> .....	27
<b>1 b. Inndelingen i sogn pr. 1. november 1970</b> .....	28
<b>1 c. Oversikt over endringene i kommuneinndelingen mellom tellingen i 1960 og tellingen i 1970</b>	28
<b>2. Kartskisse over kretsinnndelingen</b> .....	29
<b>3. Oversiktskart over tettbygde kretser</b> .....	30

### S t a n d a r d t e g n

- .. Oppgave mangler
- : Tall kan ikke offentligjøres
- Null



## PRINSIPPER OG DEFINISJONER

## 1. OMFANGET AV FOLKE- OG BOLIGTELLING 1970

Folketellingen omfatter alle personer (også utenlandske statsborgere) som ifølge Forskrifter av 20. januar 1970 om ordningen og føringen av folkeregistrene, var registrert som bosatt i Norge på tellingstidspunktet den 1. november 1970.

I boligteellingen har en med alle hus og privatboliger (privatleiligheter m.v.) hvor minst én person var registrert bosatt den 1. november 1970. Hus og boliger som var ubebodd eller som var bebodd bare av midlertidig tilstedeværende (f.eks. ugifte personer som oppholdt seg utenom foreldrenes hjem på grunn av studier), omfattes således ikke av tellingen. Heller ikke er boliger for forpleide i aldershjem, pleiehjem og barnehjem og for losjerende i pensjonater, hoteller o.l. med. Hus hvor alle eller en del av de registrert bosatte var forpleide eller losjerende, er derimot inkludert.

I avsnitt 2 er det gjort nærmere rede for bostedsbegrepet (det sted som en person skal regnes som bosatt) og i avsnitt 4 for hus- og boligbegrepet.

## 2. DEFINISJON AV PERSONKJENNERKER

Når ikke annet er nevnt, refererer personopplysningene seg til den 1. november 1970.

*Bosted*

Den enkelte person er i tellingen regnet å ha sitt bosted i den kommune og i den bolig hvor vedkommende var registrert som bosatt den 1. november 1970 ifølge forskriftene om ordningen og føringen av folkeregistrene. Hovedregelen er her at en person skal registreres som bosatt der hvor vedkommende regelmessig tar sin døgnhvile. De viktigste registreringsreglene er ellers:

Bostedsforhold	Skal registreres som bosatt i
Gift person som p.g.a. arbeid, studier, avtjening av verneplikt e.l. oppholder seg utenom ektefellenes felles bolig	Ektefellenes felles bolig
Ugift person som p.g.a. studier, skolegang eller avtjening av verneplikt oppholder seg utenom foreldrenes/forsørgers bolig	Foreldrenes/forsørgers bolig
Ugift person med eget arbeid og som vanligvis ikke bor hos foreldre/forsørger	Boligen der personen vanligvis bor
Person som p.g.a. ferie, besøk hos kjente, forretningsreise e.l. er fraværende fra boligen der vedkommende vanligvis bor	Boligen der personen vanligvis bor
Person som er forpleid i barnehjem, aldershjem, pleiehjem eller er satt bort i privat pleie	Barnehjemmet, aldershjemmet, pleiehjemmet eller boligen hvor personen er i pleie. (På grunn av registreringsvanker er imidlertid en del personer som var anbrakt i pleiehjem, registrert som bosatt i privatbolig på tellingstidspunktet.)
Person som er innlagt på sykehus eller anbrakt på arbeidsskole, arbeidsanstalt eller i fengsel	Boligen der personen var bosatt før innleggelsen eller anbringelsen

Personer som ikke kan henføres til en bestemt bolig, er regnet til gruppen "Uten fast bopel". Av registreringstekniske grunner har en imidlertid i tellingen også måttet ta med enkelte personer med fast bosted i denne gruppen. Personer uten fast bopel er som regel registrert som bosatt i den kommunen hvor de sist hadde fast bosted.



I det følgende er begrepet "Bosatt" brukt i samme betydning som begrepet "Registrert bosatt".

Det er ikke som ved tidligere tellinger, hentet inn opplysninger om midlertidig bosted. Fra 1970-tellingen kan det derfor ikke gis oppgaver over den tilstedeværende befolkning.

#### *Alder*

I fordelingene etter alder er den enkelte person gruppert etter alder pr. 31. desember 1970 (1970 minus fødselsår), og ikke som ved tidligere tellinger etter alder på tellingstidspunktet.

#### *Ekteskapelig status*

Det er brukt fire hovedgrupperinger etter ekteskapelig status, nemlig ugifte, gifte, separerte og før gifte. Som før gifte er regnet skilte, enker og enkemenn.

#### *Utdanning*

Opgavene over utdanning omfatter enkeltutdanninger på heltid av minst 5 måneders normal varighet og deltidsutdanninger av tilsvarende varighet. For personer med flere enkeltutdanninger, er den utdanning som har lengst samlet varighet (normal varighet av enkeltutdanningen tillagt varigheten av den forutdanning som kreves) regnet som høyeste utdanning. Av utdanninger med lik samlet varighet, er den som antas å være av størst yrkesmessig betydning, oppfattet som personens høyeste utdanning. Klassifiseringen er i samsvar med Standard for utdanningsgruppering (Statistisk Sentralbyrås Håndbøker, nr. 28). I tellingen er det imidlertid foretatt følgende tre-delning av standardens gymnasnivå (samlet utdanningsvarighet 10-12 år):

1. Utdanning på gymnasnivå I (10 år)
2. Utdanning på gymnasnivå II (11 år)
3. Utdanning på gymnasnivå III (12 år)

Videre er utvidet grunnskoleutdanning (10. frivillig år) i tellingen gruppert sammen med 9-årig grunnskole, mens den er skilt ut som egen gruppe under gymnasnivå i Standard for utdanningsgruppering.

#### *Yrkesaktivitet*

Som yrkesaktivitet er regnet alt arbeid mot vederlag, enten i form av lønn, inntekt av egen bedrift, naturalier e.l., inklusive arbeid som familiemedlem uten fast lønn i familiebedrift (f.eks. gårdsbruk, forretning m.v.), vernepliktstjeneste og tilsvarende plikttjeneste, men eksklusive husarbeid for egen familie.

I gruppen "Med yrkesaktivitet" er tatt med alle personer 16 år og over som utførte yrkesaktivitet i hele eller en del av perioden 1. november 1969 - 31. oktober 1970, også personer som begynte eller sluttet i arbeidslivet i denne perioden, deltidsarbeidere og elever og studenter som hadde hatt feriearbeid.

I tidligere tellinger er personer med inntekt av egen yrkesaktivitet som viktigste kilde til livsopphold, regnet til yrkesbefolkningen (personer med yrke). I disse tellingene avviker imidlertid definisjonen av yrkesaktivitet på enkelte punkter fra definisjonen som er gitt ovenfor. I 1970-tellingen er ikke en bestemt gruppe av personer regnet som yrkesbefolkning. Det er imidlertid gitt fordelinger etter viktigste kilde til livsopphold og etter arbeidstid.

#### *Viktigste kilde til livsopphold*

Personer 16 år og over er gruppert etter den kilde til livsopphold som var viktigst de siste 12 månedene før tellingstidspunktet.

Med inntekt av eget arbeid er ment inntekt av egen yrkesaktivitet.

"Pensjon, trygd" omfatter syketrygd, arbeidsløshetsstrygd, forsørgertrygd, uføretrygd, alderstrygd, yrkesskadetrygd, krigspensjon, bedriftspensjon o.l. Ektefeller som hadde hver sin pensjon som viktigste kilde til livsopphold, er begge gruppert under denne kilden til livsopphold. I disse tilfellene er således ikke den ene ektefellen regnet som forsørget eller å ha husarbeid i hjemmet som viktigste kilde til livsopphold.

Som formue, lån m.v. er også regnet føderåd, leieinntekt, forpaktningssinntekt, annen formuesinntekt og utbetalinger i samband med livsforsikring eller individuell pensjonsforsikring.

"Stipend m.v." omfatter foruten stipend, underhold fra andre enn privatpersoner (f.eks. stønader fra det offentlige, institusjoner eller bedrifter), unntatt pensjon og trygd.

I gruppen "Husarbeid i hjemmet, forsørget" er tatt med alle personer som ikke hadde en av kildene som er spesifisert foran, som den viktigste kilde til livsopphold.

#### *Inntektstaker/Ikke-inntektstaker*

Som inntektstakere er regnet personer 16 år og over med inntekt av eget arbeid; pensjon, trygd m.v.; formue, lån m.v. eller stipend m.v. som viktigste kilde til livsopphold. Tilsvarende er som ikke-inntektstakere regnet alle personer under 16 år og personer 16 år og over som under viktigste kilde til livsopphold er gruppert på "Husarbeid i hjemmet, forsørget". Husmødre som ikke var inntektstakere, er skilt ut som egen gruppe. Denne gruppen omfatter gifte kvinner 16 år og over med husarbeid i hjemmet som viktigste kilde til livsopphold.

I tabell 2 er ikke-inntektstakere gruppert etter samme kilde til livsopphold/næring som en inntektstaker i samme familie (definisjon av familieenheten er gitt i avsnitt 3). Denne inntektstakeren er valgt ut etter følgende prioritetsrekkefølge:

1. Mannlig ektefelle/far
2. Kvinnelig ektefelle/mor
3. Eldste sønn, nest eldste sønn osv.
4. Eldste datter, nest eldste datter osv.

Personer som tilhørte familie uten en eneste inntektstaker, er i tabell 2 gruppert under uoppgitt kilde til livsopphold.

#### *Elever, studenter (tabell 5)*

Som elever og studenter er i tabell 5 regnet personer som i løpet av de siste 12 måneder før tellingstidspunktet, gikk på skole eller studerte, uten hensyn til andre aktiviteter som f.eks. yrkesaktivitet.

#### *Arbeidstid*

Oppgavene over arbeidstid gjelder perioden 1. november 1969 - 31. oktober 1970 og omfatter tid som er gått med til yrkesaktivitet. Tid som er brukt til skolearbeid, studier og husarbeid for egen familie, er således ikke inkludert. Personer som i perioden hadde mindre enn i alt én måneds sykefravær, og ellers - bortsett fra ferie - arbeidet full dag hele perioden, er regnet å ha hatt heldagsarbeid.

#### *Generelt om grupperingen etter næring, yrke og yrkesstatus*

Personer 16 år og over med yrkesaktivitet er gruppert på næring etter arten av virksomheten til den bedrift som den enkelte arbeidet i hele tiden eller lengst tid de siste 12 måneder før tellingstidspunktet. Disse personene er videre gruppert på det yrke og den yrkesstatus som de hadde hele tiden eller lengst tid i bedriften i 12-månedersperioden.

#### *Næring*

Næringsgrupperingen er foretatt etter 1960-utgaven av Standard for næringsgruppering i offentlig norsk statistikk (Statistisk Sentralbyrås Håndbøker, nr. 9). Denne standarden er i samsvar med International Standard Industrial Classification of All Economic Activities (ISIC), Rev. 1.

Med begrepet "Industri m.v." som er brukt i tabelldelen, er ment næringene bergverksdrift m.v., industri og kraft- og vannforsyning m.v. Videre er som "Samferdsel" regnet næringene sjøtransport og annen samferdsel. Samleguppen "Tjenesteytende næringer" omfatter finansinstitusjoner, eienomsdrift, offentlig administrasjon og forsvar, offentlig og privat tjenesteyting og personlig tjenesteyting. I tabell 4 er under "Annen tjenesteyting" tatt med næringsgrenene hotell- og restaurantdrift og vask, rensing og andre personlige tjenester.

#### *Yrke*

Yrkesgrupperingen er foretatt etter Standard for yrkesgruppering i offentlig norsk statistikk (utgitt av Arbeidsdirektoratet i 1965) som i prinsippet følger 1958-utgaven av International Standard Classification of Occupations (ISCO).

*Yrkesstatus*

I tellingen er det brukt følgende fire grupperinger etter yrkesstatus:

1. Ansatt
2. Selvstendig uten leid hjelp
3. Selvstendig med leid hjelp
4. Familiemedlem uten fast lønn i familiebedrift

Personer (også medeiere) som arbeide i firmaer organisert som aksjeselskap, andelslag eller annen selskapsform med begrenset ansvar, er alltid regnet som ansatte.

En person er regnet som selvstendig (med eller uten leid hjelp) dersom vedkommende drev firmaet alene for egen regning eller sammen med andre som medeier med ubegrenset ansvar (f.eks. i ansvarlig selskap). I de tilfelle hvor ektefeller arbeide i felles virksomhet (f.eks. gårdsbruk, forretning) som ikke var organisert som aksjeselskap e.l., er den ene ektefellen regnet som selvstendig og den andre som familiemedlem uten fast lønn i familiebedrift. Gruppen "Familiemedlem uten fast lønn i familiebedrift" omfatter ellers personer som arbeide i familievirksomhet uten fast avtalt lønn og som verken var eier eller medeier i virksomheten. Et familiemedlem uten fast lønn kan imidlertid ha vederlag for arbeidet i form av kost og losji, andel av overskott e.l.

I tabell 4 er det gitt oppgaver over tallet på henholdsvis ansatte og selvstendige (med eller uten leid hjelp). Differansen mellom summer av disse tall og totaltall utgjør følgelig tallet på familiemedlemmer uten fast lønn i familiebedrift.

*Arbeids-/skole-/studiested*

Personer som pr. 1. november 1970 både hadde inntekt av eget arbeid og som gikk på skole eller studerte, er i tabell 6 gruppert som yrkesaktive og etter arbeidssted dersom arbeidstiden de foregående 12 månedene utgjorde minst 1 000 timer. I motsatt fall er de gruppert som skoleelever/studenter og etter skole-/studiested.

Som personer med annet arbeidssted er regnet personer som arbeide i flere kommuner, var til sjøs eller som arbeide i utlandet. Tilsvarende er personer som studerte i utlandet gruppert under annet studiested.

*Egen bolig*

Ektefeller som var bosatt i samme privatbolig og hvor minst én av ektefellene var boliginnehaver, er begge regnet å ha egen bolig. For øvrig er bare boliginnehaveren eller én av boliginnhaverne gruppert under "Egen bolig". Forpleide i aldershjem, barnehjem og pleiehjem og losjerende i pensjonater og hoteller m.v. er aldri regnet å ha egen bolig.

Definisjon av begrepet "Boliginnehaver" er gitt i kapittel 4 under avsnittet "Eier-/leierforhold".

## 3. DEFINISJON AV FAMILIE OG HUSHOLDNINGSTYPE

Grupperingene på familie og husholdningstype refererer seg til tellingstidspunktet den 1. november 1970.

*Familie*

Til én og samme familie er regnet:

1. Ektepar og eventuelle ugifte barn registrert bosatt i samme privatbolig, aldershjem, pleiehjem, pensjonat, hotell e.l.
2. Far/mor med ugifte barn registrert bosatt i samme privatbolig, aldershjem, pleiehjem, pensjonat, hotell e.l.
3. Hver enkelt person som ikke hører inn under noen av de to gruppene som er spesifisert ovenfor (bl.a. personer uten fast bopel). Disse personene danner således hver for seg egen familie (familie med én person).

I familier med ektepar er også tatt med eventuelle ugifte barn av bare den ene ektefellen og ugifte adoptivbarn og stebarn, men ikke fosterbarn.

Av reglene som er nevnt ovenfor, går det fram at personer (f.eks. ektefeller) som ikke var registrert bosatt i samme privatbolig, aldershjem, pleiehjem, pensjonat, hotell e.l., aldri er gruppert under samme familie. Videre går det fram at gifte, separerte, skilte, enker og enkemenn ikke i noe tilfelle er regnet til samme familie som foreldrene. Når f.eks. et ektepar bor sammen med en skilt datter, danner ektefellene egen familie og datteren egen familie. Ellers kan nevnes at ugifte søsken som har felles bolig, men hvor ingen av foreldrene er bosatt, hver for seg er regnet som særskilt familie.

#### *Husholdningstype*

Det er skilt mellom tre hovedtyper av husholdning, nemlig privathusholdning, felleshusholdning og annen husholdning.

Gruppen "Privathusholdning" omfatter personer som var registrert som bosatt i privatbolig. Denne husholdningstypen er videre splittet opp etter tallet på familier i husholdningen. Som husholdningsenhet er her regnet bolighusholdning (som omfatter alle bosatte i samme bolig) og ikke kosthusholdning som ved tidligere tellinger.

Til felleshusholdning er regnet forpleide som var registrert bosatt i aldershjem, barnehjem og pleiehjem og losjerende som var registrert bosatt i pensjonat, hotell e.l.

Betjeningspersonale bosatt ved felleshusholdninger er alltid gruppert under privathusholdning. Det samme gjelder militært personell som var bosatt i militærforlegning.

Annen husholdning omfatter personer uten fast bopel.

#### 4. DEFINISJON AV HUS OG BOLIG OG HUS- OG BOLIGKJENNEMERKER

Hus- og boligopplysningene refererer seg til den 1. november 1970.

##### *Hus*

Som eget hus er som hovedregel regnet bygg som fra kjeller til loft er atskilt fra andre bygg. Fra denne regelen er det gjort følgende to unntak:

1. Hver enkelt bolig i vertikalt delte tomannsboliger og i rekke, kjede, atrium og terrasse er alltid regnet som særskilt hus.
2. Selv om det fra kjeller til loft er skillevegg(er) uten gjennomgang, er henholdsvis horisontalt delte tomannsboliger som er bygd sammen i rekke e.l., og hver enkelt blokk regnet til ett og samme hus.

Som nevnt under avsnitt 1, omfatter tellingen alle hus hvor minst én person var registrert som bosatt den 1. november 1970.

##### *Bolig*

Til en bolig (leilighet m.v.) er som hovedregel regnet rom som er bygd (eller ombygd) til bruk for én person eller for flere personer med fellesskap i kost og losji, og hvor det er adkomst til rommene (rommet) uten å måtte gå gjennom en annen bolig. Avgrensingen av boligenhetene er ellers foretatt etter følgende spesielle regler:

1. En hybel med egen inngang (utenfra eller fra korridor, oppgang e.l.) og som er bygd i tilknytning til en bolig, er regnet som særskilt bolig bare når hybelboeren (hybelboerne) selv holdt kosten.
2. Hybler uten egen inngang er ikke skilt ut som særskilte boliger.
3. I hybelbygg o.l. er hver enkelt hybel regnet som egen bolig, også i de tilfelle flere hybler har felles gang, hall, bad og/eller kjøkken.
4. I bygg for felleshusholdning, i hus som er bygd i tilknytning til slike bygg og i militærforlegninger er hybler o.l. for ansatte regnet som særskilte boliger. Likeledes er rom som ble brukt av en ansatt med ektefelle og eventuelle barn, regnet til én og samme bolig.

Med privatbolig er i tellingen ment boliger som ikke er bebodd av forpleide i aldershjem, barnehjem og pleiehjem eller av losjerende i pensjonater, hoteller o.l. Boliger for ansatte (f.eks. sykepleiere) ved felleshusholdninger er således regnet som privatboliger. Det samme gjelder boliger for befal m.v. i militærforlegninger.

Som nevnt under avsnitt 1, omfatter tellingen alle privatboliger hvor minst én person var registrert bosatt den 1. november 1970. Som betegnelse på disse boligene er i tabelldelen brukt "Bebodde boliger". For de enkelte hus som er med i tellingen, er det imidlertid hentet inn oppgaver over samlet tall på privatboliger (inkl. ubebodde boliger og boliger med bare midlertidig bosatte). Tallene på boliger i alt i tabell 9 gjelder disse boligene.

#### *Rom*

Oppgavene over tall på rom refererer seg til boliger som er med i tellingen, og omfatter beboelsesrom på 6 m<sup>2</sup> eller mer som kan nyttes året rundt. Bortsett fra i tabell 11, er også kjøkken på 6 m<sup>2</sup> eller mer inkludert. Entré, hall, bad, alkove, hems og rom som bare nyttes i næringsvirksomhet (f.eks. kontor) er ikke med.

#### *Bosatte*

Tallene på bosatte omfatter personer registrert som bosatt i privatboliger og således ikke personer som er regnet til felleleshusholdning og personer uten fast bopel.

#### *Hustype*

Som våningshus i tilknytning til gårdsdrift er - uansett hustype ellers - regnet hus hvor gårdbrukeren selv, forpakter eller kårfolk var bosatt, men ikke hus for gårdsarbeidere og hus på nedlagte bruk.

Hustypen "Frittliggende enebolig" omfatter hus med én bolig og med minst en halv meters avstand til nærmeste hus (unntatt garasje o.l.).

Til gruppen "Enebolig i rekke, kjede, atrium m.v." er også regnet husenhetene i vertikalt delte tomannsboliger.

Horisontalt delt tomannsbolig er hus med to vanlige leiligheter (som kan ha ulik størrelse) og hvor den ene leiligheten ligger i en etasje over den annen.

Hustypen "Annet småhus" omfatter hus med inntil 2½ etasjer (ekskl. underetasje), unntatt våningshus i tilknytning til gårdsdrift, eneboliger og horisontalt delte tomannsboliger. Hus som har én eller to vanlige leiligheter og hybelleilighet som er skilt ut som egen bolig, er også gruppert under denne hustypen.

Som blokk er regnet hus med 3 etasjer (ekskl. underetasje) eller mer.

Provisorisk boligbygg er hus m.v. som helt eller delvis er tatt i bruk til bolig for 10 år eller mindre (inkl. campingvogner, båter, telt, gammer o.l.).

Gruppen "Forretningsbygg m.v." omfatter hus hvor halvparten eller mindre av golvarealet nyttes til privatboliger, unntatt bygg for felleleshusholdning. Hus med to etasjer og hvor det er forretning i første etasje og bolig i annen etasje, er alltid gruppert under denne hustypen.

Som bygg for felleleshusholdning er regnet hus hvor det for bosatte og/eller midlertidig tilstedeværende er organisert felleleshusholdning. Hus i studentbyer o.l. er imidlertid aldri gruppert her. Av avgrensingsregler som det er gjort rede for under andre avsnitt, går det fram at oppgaver over tall på boliger, rom og bosatte i bygg for felleleshusholdning, bare omfatter privatboliger og rom og bosatte i disse boligene.

#### *Byggeår*

Som byggeår er for det enkelte hus regnet det år da minst halvparten av boligene i huset var ferdige til innflytning. Hus som er ombygd, er gruppert etter opprinnelig byggeår.

#### *WC, bad*

Boliger med eget wc/egget bad omfatter boliger med wc/bad som bare de bosatte i boligen har rett til å nytte, uten hensyn til om wc/bad ligger i eller utenfor boligen. Som boliger med felles wc/felles bad er regnet boliger som har wc/bad felles med en eller flere andre boliger.

#### *Eier-/leierforhold*

Personer med råderett over boligen som de er bosatt i (eier, leier den e.l.), er regnet som boliginnhavere.

Boliginnehavere (f.eks. medlemmer av borettslag) med aksje eller andel som gir borett til boligen, er alltid regnet som leieboere med aksje/andel, også i de tilfelle det er betalt innskott som er høyere enn pålydende verdi av aksjen/andelen.

Leieboere med innskott er boliginnehavere som har betalt innskott (f.eks. obligasjonsinnskott) for å leie boligen, men ikke leieboere som bare har betalt forskott på husleie.

Boliginnehavere som disponerer boligen vederlagsfritt eller som kårbolig, er regnet som leieboere.

En boliginnehaver er regnet å disponere boligen som tjenestebolig når den er stilt til disposisjon i samband med tjenesteforhold på vilkår av at boligen må fraflyttes når tjenesteforholdet opphører, uten hensyn til om det betales husleie eller ikke. Boliger som boliginnehaveren har aksje, andel eller innskott i, er imidlertid aldri regnet som tjenestebolig.

#### *Gjennomsnittstall*

Boliger pr. hus er lik tallet på privatboliger i hus som er med i tellingen (inkl. ubebodde boliger og boliger med bare midlertidig tilstedeværende) dividert med tallet på hus som er med i tellingen.

Bebodde boliger pr. hus er lik tallet på privatboliger som er med i tellingen dividert med tallet på hus som er med i tellingen.

Rom pr. bolig er lik tallet på rom (inkl. kjøkken på  $6 \text{ m}^2$  eller mer) i privatboliger som er med i tellingen dividert med tallet på disse boligene.

Bosatte pr. bolig er lik tallet på bosatte i privatboliger dividert med tallet på privatboliger som er med i tellingen.

Bosatte pr. rom er lik tallet på bosatte i privatboliger dividert med tallet på rom (inkl. kjøkken på  $6 \text{ m}^2$  eller mer) i privatboliger som er med i tellingen.

## 5. INNDELINGEN I TELLINGSKRETSE

For områder som i 1960 tilhørte herredskommune, er kretsinnvidlingen foretatt av Byrået og etter de samme retningslinjer som i 1960-tellingene. Følgende hovedregler er lagt til grunn for innvidlingen:

1. En tellingskrets bør være mest mulig ensartet når det gjelder kommunikasjonsforhold, næringsstruktur og befolkningsutvikling.
2. Kretsgrenser må ikke skjære sogne- eller kommunegrenser.
3. En krets skal bestå enten bare av ett tettbygd strøk, del av tettbygd strøk eller av spredtbygd strøk. Som tettbygd strøk regnes områder med minst 200 bosatte på tellings- tidspunktet og hvor avstanden mellom bolighusene som regel ikke overstiger 50 meter. En hussamling som ligger mer enn 50 meter fra en tettbebyggelse, er imidlertid regnet som en del av det tettbygde strøket dersom hussamlingen naturlig hører sammen med tettbebyggelsen. Andre områder er regnet som spredtbygde strøk og er delt videre opp i tellingskretser.

I 1970-tellingene er det for områder som i 1960 tilhørte herredskommune, bare foretatt følgende endringer i kretsinnvidlingen som da ble brukt:

1. Når regulering av kommune- eller sognegrenser førte til at en 1960-krets falt inn under mer enn én kommune eller ett sogn i 1970, er kretsen delt videre opp slik at kretsgrenser ikke skjærer kommune- eller sognegrenser.
2. Grensene for tettbygde strøk (og dermed for tettbygde kretser) er justert i samsvar med bosettingen pr. 1. november 1970 etter reglene for avgrensing av disse strøkene.
3. I de tilfelle avgrensingen i 1960-tellingene av spredtbygde kretser ikke var i samsvar med reglene for kretsinnvidling, er grensene justert i 1970-tellingene.

Innvidlingen i tellingskretser av områder som i 1960 tilhørte bykommune, er foretatt av folke- registrene i samråd med kommunale myndigheter. I flere tilfelle er kretsinnvidlingen for disse områdene ikke den samme som i 1960-tellingene. I begge tellingene er imidlertid grensene fastlagt slik at de ikke skjærer kommune- eller sognegrenser og at en krets består enten bare av tettbygd strøk eller bare av spredtbygd strøk (avgrenset etter reglene som er nevnt ovenfor).

Tettbygde strøk i områder som i 1960 tilhørte herredskommune, er vanligvis ikke delt opp i flere kretser. Byområder er imidlertid alltid regnet til flere kretser.

I vedlegg 1 a er det gitt en kretsfortegnelse, i vedlegg 2 en kartskisse over kretsinnndelingen og i vedlegg 3 oversiktskart over én eller flere tettbygde kretser. En oversikt som viser hvilke tellingskretser som inngår i de enkelte sogn, er gitt i vedlegg 1 b.

#### 6. Merknader til tabell 1

I tabell 1 har en generelt sett tatt sikte på å gi tall tilbake til 1801 etter kommuneinnndelingen i 1970. Over et så langt tidsrom har det imidlertid skjedd så mange endringer i kommuneinnndelingen at det for de fleste kommuner ikke kan gis en sammenliknbar tallserie for hele perioden.

I 1903 ble Harstad skilt ut som egen kommune fra Trondenes herred. I 1926 ble daværende Trondenes delt i tre herreder - Trondenes, Skånland og Sandtorg. Mellom tellingen i 1960 og tellingen i 1970 er Trondenes og Sandtorg slått sammen med Harstad. I vedlegg 1 c er det gitt en oversikt som viser hvilke kommuner de enkelte tellingskretsene tilhørte i 1960.





TABELL 1. FOLKEMENGDEN VED FOLKETELLINGENE 1801-1970

ÅR	FOLKE- MENGDEN	ÅR	FOLKE- MENGDEN	ÅR	FOLKE- MENGDEN	ÅR	FOLKE- MENGDEN	ÅR	FOLKE- MENGDEN	ÅR	FOLKE- MENGDEN
1801 ..	..	1835 ..	..	1865 ..	..	1900 ..	..	1930 ..	11 441	1960 ..	17 130
1815 ..	..	1845 ..	..	1875 ..	..	1910 ..	..	1946 ..	13 202	1970 ..	19 916
1825 ..	..	1855 ..	..	1890 ..	..	1920 ..	..	1950 ..	14 019		

1 SE MERKNADER TIL TABELL 1 PÅ SIDE 14

TABELL 2. FOLKEMENGDEN ETTER KJØNN OG INNTEKTSTAKERNES VIKTIGSTE KILDE TIL LIVSOPPHELD OG NÆRING

VIKTIGSTE KILDE TIL LIVSOPPHELD OG NÆRING	I ALT	MENN	KVIN- NER	INN- TEKTS- TAKERE	IKKE-INNTEKTSTAKERE				
					I ALT	HUS- MØDRE	ANDRE		
							I ALT	AV DISSE:	
								UNDER 16 ÅR	16-24 ÅR
I ALT .....	19 916	9 906	10 010	9 983	9 933	2 999	6 934	5 785	599
INNTEKT AV EGET ARBEID I ALT ..	16 527	8 528	7 999	7 338	9 189	2 786	6 403	5 434	881
JORDBRUK OG SKOGBRUK M.V. ...	669	350	319	312	357	110	247	185	54
FISKE M.V. OG HVALFANGST ....	552	312	240	204	348	122	226	194	29
INDUSTRI M.V. ....	3 825	2 047	1 778	1 509	2 316	731	1 585	1 391	179
BYGGE- OG ANLEGGSVIRKSOMHET .	1 596	894	702	562	1 034	319	715	606	99
VAREHANDEL .....	2 758	1 330	1 428	1 352	1 406	400	1 006	847	142
SAMFØRDEL .....	1 968	1 122	846	921	1 047	320	727	621	95
TJENESTEYTNDE NÆRINGER .....	5 159	2 473	2 686	2 478	2 681	784	1 897	1 590	283
UOPPGITT NÆRING .....	-	-	-	-	-	-	-	-	-
PENSJON, TRYGD .....	2 915	1 111	1 804	2 385	530	180	350	251	78
FORMUE, LÅN M.V. ....	255	166	89	207	48	15	33	29	4
STIPEND M.V. ....	60	40	20	53	7	1	6	5	1
UOPPGITT .....	155	61	98	-	159	17	142	66	35

TABELL 3. PERSONER 16 ÅR OG OVER ETTER YRKESAKTIVITET, KJØNN OG ALDER

KJØNN OG ALDER	I ALT	UTEN YRKES- AKTI- VITET	MED YRKESAKTIVITET						
			I ALT	ARBEIDSTID I TIMER				UOPP- GITT	
				1 000 OG MER			UOPP- GITT		
				UNDER 100	100- 499	500- 999			AV DISSE: HEL DAGS- ARBEID
I ALT .....	14 131	5 607	8 524	95	509	635	7 285	6 176	-
16-19 .....	1 268	718	570	22	109	99	340	268	-
20-24 .....	1 813	521	1 292	16	90	83	1 103	835	-
25-59 .....	8 268	2 313	5 955	47	261	379	5 268	4 599	-
60-66 .....	1 063	555	508	3	26	40	439	361	-
67-69 .....	353	280	113	2	10	14	87	77	-
70 OG OVER .....	1 306	1 220	86	5	13	20	48	36	-
MENN I ALT .....	6 991	1 338	5 653	31	168	199	5 255	4 640	-
16-19 .....	626	350	286	12	62	54	158	114	-
20-24 .....	936	128	808	7	40	42	719	517	-
25-59 .....	4 237	195	4 042	7	37	65	3 933	3 633	-
60-66 .....	477	112	365	1	17	13	334	282	-
67-69 .....	163	80	83	-	4	8	71	64	-
70 OG OVER .....	542	473	69	4	8	17	40	30	-
KVINNER I ALT .....	7 140	4 269	2 871	64	341	436	2 030	1 536	-
16-19 I ALT .....	652	368	284	10	47	45	182	154	-
AV DISSE: GIFTE ...	23	17	16	-	1	1	14	12	-
20-24 I ALT .....	877	393	484	9	50	41	384	318	-
AV DISSE: GIFTE ...	456	303	193	7	29	23	134	104	-
25-59 I ALT .....	4 031	2 118	1 913	40	224	314	1 335	966	-
AV DISSE: GIFTE ...	3 428	1 930	1 508	36	207	287	978	652	-
60-66 .....	566	443	143	2	9	27	105	79	-
67-69 .....	230	200	30	2	6	6	16	13	-
70 OG OVER .....	764	747	17	1	5	3	8	6	-

TABELL 4. PERSONER 16 ÅR OG OVER MED MINST 100 ARBEIDSTIMER ETTER YRKESSTATUS, ARBEIDSTID, KJØNN OG NÆRING/YRKESOMRÅDE

NÆRING/YRKESOMRÅDE	AV DISSE:					ARBEIDSTID I TIMER					
	I ALT	AN- SATTE		MENN	KVIN- NER	100-999			1 000 OG MER		
		SELV- STEN- DIGE					I ALT	MENN	KVIN- NER	I ALT	MENN
I ALT .....	8 429	7 346	794	5 622	2 807	1 144	367	777	7 285	5 255	2 030
NÆRING											
JORDBRUK .....	444	34	230	272	172	126	33	93	318	239	79
SKOGBRUK M.V. ....	6	6	-	4	2	5	:	:	1	:	:
FISKE M.V., HVALFANGST	219	127	89	218	1	17	:	:	202	:	:
BERGVERKSDRIFT M.V. ...	61	60	1	53	8	2	:	:	55	:	:
INDUSTRI .....	1 574	1 505	59	1 240	334	193	92	101	1 381	1 148	233
BYGGE- OG ANLEGGSVIRKS.	601	505	86	574	27	50	44	6	551	530	21
KRAFT-, VANNFORS. M.V.	61	61	-	52	9	4	1	3	57	51	6
VAREHANDEL .....	1 551	1 362	157	866	725	245	56	189	1 346	810	536
FINANSINSTITUSJONER ...	136	135	1	76	60	12	2	10	124	74	50
EIENDOMSDRIFT .....	6	4	2	3	3	2	1	1	4	2	2
SJØTRANSPORT .....	568	553	14	518	50	31	25	6	537	493	44
ANNEN SAMFERDSEL .....	410	348	57	269	141	36	16	20	374	253	121
OFF. ADM. OG FØRSVAR ..	1 000	1 080	-	890	190	73	32	41	1 007	858	149
OFF. OG PRIV. TJ.YTING	1 284	1 220	57	516	768	250	36	214	1 034	480	554
LØNT HUSARBEID .....	67	67	-	-	67	20	-	20	47	-	47
ANNEN TJENESTETYING ...	321	275	41	71	250	78	9	69	243	62	161
UOPPGITT .....	-	-	-	-	-	-	-	-	-	-	-
1											
YRKESOMRÅDE											
TEKNISK, VITENSKAPELIG, HUMANISTISK OG KUNST- NERISK ARBEID I ALT ...	1 028	977	50	535	493	139	26	113	889	509	380
TEKNISK ARBEID .....	177	165	12	177	-	7	-	-	170	170	-
MEDISINSK ARBEID ...	44	33	11	41	3	-	-	-	44	41	3
SYKKELEIE- OG ANNET PLEIARBEID .....	304	304	-	15	289	66	3	63	238	12	226
PEDAGOGISK ARBEID ...	329	323	6	182	147	48	11	37	281	171	110
ADM.- OG FORVALTNINGS- ARB., BEDR.- OG ORGANI- SASJONSLEDELSE I ALT ..	224	194	30	212	12	3	2	1	221	210	11
OFFENTLIG ADM.- OG FORVALTNINGSARBEID ..	36	36	-	33	3	-	-	-	36	33	3
BEDR. OG ORG.LEDELSE	188	158	30	179	9	3	2	1	185	177	8
KONTORARBEID .....	662	635	7	330	532	97	18	79	765	312	453
HANDELSARBEID I ALT ...	576	760	154	475	501	:	26	:	:	449	:
GROSSISTER OG DETALJISTER .....	136	-	136	106	30	4	4	-	132	102	30
HANDELSREISENDE- OG AGENTURARBEID .....	65	48	17	63	2	:	1	:	:	62	:
HANDELSARB. FRA KONT. OG DETALJHANDELSARB.	761	655	-	293	468	153	20	133	608	273	335
JORDBRUKS-, SKOGBRUKS- OG FISKEARBEID .....	636	134	319	459	177	150	53	97	466	406	60
GRUVE- OG SPRENGNINGS- ARBEID M.M. ....	37	37	-	37	-	1	1	-	36	36	-
TRANSPORT- OG KOMMUNI- KASJONSARBEID I ALT ...	575	506	64	850	125	60	44	16	915	806	109
VEGTRAFIKKARBEID ...	258	240	54	291	7	23	19	4	275	272	3
POST- OG TELEKOM.ARB.	180	180	-	67	113	18	6	12	162	61	101
INDUSTRI-, BYGGE- OG ANLEGG SARBEID I ALT ...	2 202	2 057	131	1 980	222	226	155	71	1 976	1 825	151
JERN- OG MET.VAREARB.	582	558	23	582	-	33	33	-	549	549	-
ELEKTROARBEID .....	199	196	3	197	2	12	:	:	187	:	:
TREARBEID .....	322	279	38	319	3	19	19	-	303	300	3
NÆRINGSMIDDELARBEID .	275	268	5	189	86	38	14	24	237	175	62
KJEMISK PROSESSAR- BEID, TREFØREDLINGS- OG PAPIRARBEID .....	22	21	1	22	-	4	4	-	18	18	-
LASTE-, LOSSE- OG LAGERARBEID .....	277	273	-	272	5	41	41	-	236	231	5
SERVICEARBEID I ALT ...	563	520	39	218	745	289	23	266	674	195	479
SIVILT OVERVÅKNINGS- OG TRYGGINGSARBEID ..	52	52	-	50	2	3	:	:	49	:	:
HOTELL- OG RESTAU- RANTARBEID, HUSARBEID VAKTMESTER- OG RENGJØRINGSARBEID ...	287	280	6	63	224	60	6	54	227	57	170
MILITÆRT ARBEID .....	404	403	1	61	343	175	9	166	229	52	177
UOPPGITT .....	525	525	-	525	-	19	19	-	506	506	-
UOPPGITT .....	1	1	-	1	-	-	-	-	1	1	-

1 BARE ET UTVALG AV YRKESOMRÅDER ER SPESIFISERT

TABELL 5. PERSONER 16-69 ÅR ETTER YRKESAKTIVITET, KJØNN OG HØYESTE UTDANNING

KJØNN OG HØYESTE UTDANNING	I ALT	UTEN YRKESAKTIVITET, ARBEIDSTIMER UNDER 100 TIMER ELLER UOPPGITT		MED 100 ARBEIDSTIMER ELLER MER					
		I ALT	AV DISSE: I ALT ELEVER, STU- DENTER	100-499 TIMER		500-999 TIMER		1 000 TIMER OG MER	
				I ALT	AV DISSE: ELEVER, STU- DENTER	I ALT	AV DISSE: ELEVER, STU- DENTER		
I ALT .....	12 825	4 477	926	8 348	496	168	615	139	7 237
MENN I ALT .....	6 449	892	517	5 557	160	101	182	96	5 215
JNGDOMSSKOLENIVÅ, 7-9 ÅR, I ALT ..	3 984	663	344	3 321	97	51	112	42	3 112
7-ÅRIG FOLKESKOLE .....	2 029	282	17	1 747	30	2	39	2	1 678
ALLMENT FAGFELT ELLERS .....	834	302	280	532	43	37	30	19	459
ADMINISTRASJON OG ØKONOMI .....	404	26	7	378	8	2	9	4	361
INDUSTRI, HÅNDVERK OG TEKNIKK ..	486	39	33	447	11	7	28	13	406
SAMFERDSEL .....	150	10	6	140	4	3	4	3	132
JORDBRUK, SKOGBRUK OG FISKE ....	43	3	1	40	-	-	2	1	38
TJENESTEYTING OG FORSVAR .....	36	1	-	35	1	-	-	-	34
GYMNASNIVÅ I, 10 ÅR, I ALT .....	1 106	89	66	1 017	30	23	24	18	963
ALLMENT FAGFELT .....	455	58	47	397	16	13	8	8	373
ADMINISTRASJON OG ØKONOMI .....	6	-	-	6	-	-	-	-	6
INDUSTRI, HÅNDVERK OG TEKNIKK ..	187	10	8	177	7	6	9	7	161
SAMFERDSEL .....	140	8	4	132	-	-	3	1	129
JORDBRUK, SKOGBRUK OG FISKE ....	84	4	2	80	3	2	2	1	75
TJENESTEYTING OG FORSVAR .....	233	9	5	224	4	2	1	1	219
GYMNASNIVÅ II,III, 11-12 ÅR, I ALT	783	85	74	698	26	21	28	21	644
ALLMENT FAGFELT .....	282	70	67	212	20	20	20	18	172
ADMINISTRASJON OG ØKONOMI .....	39	1	1	38	1	-	-	-	37
INDUSTRI, HÅNDVERK OG TEKNIKK ..	234	9	3	225	2	-	5	2	218
SAMFERDSEL .....	120	4	3	116	1	1	-	-	115
JORDBRUK, SKOGBRUK OG FISKE ....	4	-	-	4	-	-	-	-	4
TJENESTEYTING OG FORSVAR .....	90	1	-	89	1	-	1	-	87
UNIVERSITETS- OG HØGSKOLENIVÅ I, 13-14 ÅR, I ALT .....	262	16	14	246	3	3	7	5	236
UNDERVISNING .....	71	3	2	68	2	2	1	1	65
ADMINISTRASJON, ØKONOMI, SAMFUNNSVITENSKAP OG JUS .....	31	6	6	25	1	1	-	-	24
NATURVITENSKAP OG TEKNIKK .....	137	6	5	131	-	-	6	4	125
UNIVERSITETS-, HØGSKOLENIVÅ II,III OG FORSKERNIVÅ, OVER 14 ÅR, I ALT	261	8	6	253	2	2	8	7	243
UNDERVISNING .....	42	2	1	40	-	-	3	2	37
ADMINISTRASJON, ØKONOMI, SAMFUNNSVITENSKAP OG JUS .....	31	1	-	30	-	-	-	-	30
NATURVITENSKAP OG TEKNIKK .....	45	3	3	42	-	-	2	2	40
UOPPGITT ELLER INGEN UTDANNING ...	53	31	13	22	2	1	3	3	17
KVINNER I ALT .....	6 376	3 585	409	2 791	336	67	433	43	2 022
UNGDOMSSKOLENIVÅ, 7-9 ÅR, I ALT ..	4 835	2 954	296	1 881	235	37	332	23	1 314
7-ÅRIG FOLKESKOLE .....	2 577	1 679	18	898	120	1	190	1	586
ALLMENT FAGFELT ELLERS .....	1 177	768	250	409	64	27	64	13	281
ADMINISTRASJON OG ØKONOMI .....	739	305	13	434	38	6	55	9	341
INDUSTRI, HÅNDVERK OG TEKNIKK ..	60	38	3	22	2	-	4	-	16
SAMFERDSEL .....	-	-	-	-	-	-	-	-	-
HELSEVERN .....	46	16	1	30	1	1	7	-	22
TJENESTEYTING OG FORSVAR .....	227	145	10	82	10	2	10	-	62
GYMNASNIVÅ I, 10 ÅR, I ALT .....	877	381	37	496	46	8	60	13	390
ALLMENT FAGFELT .....	713	323	33	390	38	7	50	12	302
ADMINISTRASJON OG ØKONOMI .....	7	3	1	4	-	-	2	1	2
INDUSTRI, HÅNDVERK OG TEKNIKK ..	27	18	2	9	2	1	-	-	7
SAMFERDSEL .....	79	17	-	62	4	-	5	-	53
HELSEVERN .....	37	15	-	22	1	-	2	-	19
TJENESTEYTING OG FORSVAR .....	8	3	-	5	-	-	-	-	5
GYMNASNIVÅ II,III, 11-12 ÅR, I ALT	376	159	44	217	29	12	30	5	158
ALLMENT FAGFELT .....	152	80	40	72	17	11	8	5	47
ADMINISTRASJON OG ØKONOMI .....	17	4	-	13	1	1	1	-	11
INDUSTRI, HÅNDVERK OG TEKNIKK ..	24	10	1	14	2	-	3	-	9
SAMFERDSEL .....	14	4	1	10	-	-	-	-	10
HELSEVERN .....	142	51	1	91	6	-	16	-	69
TJENESTEYTING OG FORSVAR .....	24	9	-	15	3	-	2	-	10
UNIVERSITETS- OG HØGSKOLENIVÅ I, 13-14 ÅR, I ALT .....	192	40	8	152	20	7	7	2	125
UNDERVISNING .....	100	18	4	82	8	4	5	2	69
ADMINISTRASJON, ØKONOMI, SAMFUNNSVITENSKAP OG JUS .....	35	9	2	26	5	3	1	-	20
UNIVERSITETS-, HØGSKOLENIVÅ II,III OG FORSKERNIVÅ, OVER 14 ÅR, I ALT	43	9	6	34	4	2	2	-	28
UNDERVISNING .....	21	3	3	18	-	-	2	-	16
ADMINISTRASJON, ØKONOMI, SAMFUNNSVITENSKAP OG JUS .....	5	1	1	4	1	1	-	-	3
NATURVITENSKAP OG TEKNIKK .....	-	-	-	-	-	-	-	-	-
UOPPGITT ELLER INGEN UTDANNING ...	53	42	18	11	2	1	2	-	7

I BARE ET UTVALG AV FAGOMRÅDER ER SPESIFISERT UNDER DE ENKELTE UTDANNINGSNIVÅER

TABELL 6. YRKESAKTIVE, SKOLEELEVER OG STUDENTER 16 ÅR OG OVER ETTER KJØNN OG ARBEIDS-/SKOLE-/STUDIESTED PR. 1. NOVEMBER 1970

ARBEIDS-/SKOLE-/STUDIESTED	I ALT	1			2		
		YRKESAKTIVE			SKOLEELEVER OG STUDENTER		
		I ALT	MENN	KVINNER	I ALT	MENN	KVINNER
I ALT .....	8 931	7 843	5 190	2 653	1 088	671	417
I KOMMUNEN .....	7 669	6 954	4 386	2 568	715	422	293
OSLO .....	119	13	10	3	106	75	31
TROMSØ .....	68	16	10	6	52	37	15
TRONDHEIM .....	36	5	3	2	31	24	7
BERGEN .....	27	-	-	-	27	19	8
KVÆFJORD .....	23	23	10	13	-	-	-
SORTLAND .....	15	2	2	-	13	10	3
ANDRE KOMMUNER I FYLKET .....	37	19	15	4	18	8	10
ANDRE KOMMUNER UTEFOR FYLKET ...	201	108	91	17	93	57	36
ANNET STED .....	736	703	663	40	33	19	14

1 EKSKL. PERSONER SOM AVTJENTE VERNEPLIKTSTJENESTE OG YRKESAKTIVE SOM IKKE HAR OPPGITT ARBEIDSSTED

2 EKSKL. SKOLEELEVER OG STUDENTER SOM IKKE HAR OPPGITT SKOLE-/STUDIESTED

TABELL 7. FAMILIER OG PERSONER ETTER FAMILIETYPPE OG HUSHOLDNINGSTYPE

HUSHOLDNINGSTYPE	I ALT		FAMILIER MED EN PERSON	FAMILIER MED TO ELLER FLERE PERSONER							
	FAMILIER	PERSONER		I ALT		EKTEPAR UTEN UGIFTE EARN	EKTEPAR MED UGIFTE BARN		MOR ELLER FAR MED UGIFTE BARN		
				FAMILIER	PERSONER		FAMILIER	PERSONER	FAMILIER	PERSONER	
I ALT .....	7 384	19 916	2 351	5 033	17 565	1 138	3 437	14 150	458	1 139	
PRIVATHUSHOLDNING I ALT .	7 157	19 726	2 167	5 030	17 559	1 135	3 437	14 150	458	1 139	
MED EN FAMILIE .....	5 229	15 865	1 075	4 154	14 790	916	2 972	12 275	266	683	
MED TO FAMILIER .....	1 554	3 181	804	750	2 377	186	402	1 622	162	383	
MED FLERE FAMILIER .....	414	680	288	126	392	33	63	253	30	73	
FELLESHUSHOLDNING .....	133	136	130	3	6	3	-	-	-	-	
ANNEN HUSHOLDNING .....	54	54	54	-	-	-	-	-	-	-	

TABELL 8. PERSONER 16 ÅR OG OVER MED EGEN BOLIG ETTER ALDER, EKTESKAPELIG STATUS OG KJØNN

EKTESKAPELIG STATUS OG KJØNN	I ALT	ALDER									
		16-19	20-24	25-29	30-39	40-49	50-59	60-69	70-79	80 OG OVER	
PERSONER 16 ÅR OG OVER I ALT ...	14 131	1 288	1 813	1 537	2 226	2 416	2 089	1 456	959	347	
AV DISSE: MED EGEN BOLIG .....	10 576	60	792	1 204	2 040	2 274	1 964	1 317	747	178	
MENN I ALT .....	6 991	636	936	808	1 132	1 253	1 044	640	394	148	
AV DISSE: MED EGEN BOLIG .....	5 039	10	265	588	1 001	1 168	984	601	330	92	
KVINNER I ALT .....	7 140	652	877	729	1 094	1 163	1 045	816	565	199	
AV DISSE: MED EGEN BOLIG .....	5 537	50	527	616	1 039	1 106	980	716	417	86	
UGIFTE I ALT .....	3 593	1 254	1 068	318	193	181	206	164	152	57	
AV DISSE: MED EGEN BOLIG .....	773	35	158	82	75	89	128	101	78	27	
MENN I ALT .....	1 583	635	695	212	137	116	96	47	30	15	
AV DISSE: MED EGEN BOLIG .....	347	9	70	53	48	57	57	28	14	11	
KVINNER I ALT .....	1 610	619	373	106	56	65	110	117	122	42	
AV DISSE: MED EGEN BOLIG .....	426	26	88	29	27	32	71	73	64	16	
GIFTE OG SEPARERTE I ALT .....	9 366	34	738	1 193	1 989	2 145	1 696	1 010	472	89	
AV DISSE: MED EGEN BOLIG .....	8 995	25	631	1 106	1 939	2 114	1 681	987	441	71	
MENN I ALT .....	4 678	1	237	585	979	1 105	898	540	268	65	
AV DISSE: MED EGEN BOLIG .....	4 489	1	193	531	948	1 088	889	530	255	54	
KVINNER I ALT .....	4 688	33	501	608	1 010	1 040	798	470	204	24	
AV DISSE: MED EGEN BOLIG .....	4 506	24	438	575	991	1 026	792	457	186	17	
FØR GIFTE I ALT .....	1 172	-	7	26	44	90	187	282	335	201	
AV DISSE: MED EGEN BOLIG .....	808	-	3	16	26	71	155	229	228	80	
MENN I ALT .....	330	-	4	11	16	32	50	53	96	68	
AV DISSE: MED EGEN BOLIG .....	203	-	2	4	5	23	38	43	61	27	
KVINNER I ALT .....	842	-	3	15	28	58	137	229	239	133	
AV DISSE: MED EGEN BOLIG .....	605	-	1	12	21	48	117	186	167	53	

TABELL 9. HUS, BOLIGER, ROM OG BOSATTE ETTER HUSTYPE

I ALT	PERMANENT BCLIGBYGG									PRO- VI- SOR- ISK- BO- LIG- BYGG	FOR- RET- NINGS- BYGG M.V.	BYGG FDR FEL- LES- HUS- HOLD- NING	UOPP- GITT HUS- TYPE
	VÅ- NING- HUS I TILKN. GÅRDS- DRIFT	FRITT- LIGG- ENDE BCLIG	ENE- BOLIG I REKKE, KJEDE, ATRIUM M.V.	HORI- SCN- TALT DELT TO- MANN- BCLIG	ANNEN ENE- BOLIG	ANNET SMÅHUS	BLOKK						
	I ALT	I ALT	I ALT	I ALT	I ALT	I ALT	I ALT						
HUS .....	4 233	4 051	615	1 776	459	32	510	674	25	4	127	11	-
BOLIGER I ALT ...	6 486	6 252	718	1 776	459	32	1 020	1 736	511	4	209	21	-
AV DISSE: BEBODDE	6 134	5 913	697	1 776	459	32	972	1 526	451	4	199	18	-
ROM .....	26 673	25 857	3 554	9 158	2 261	143	3 887	5 493	1 361	15	749	52	-
BOSATTE .....	19 726	19 119	2 375	6 609	1 848	91	2 857	4 376	963	14	542	51	-
BOLIGER PR. HUS .	1,5	1,5	1,2	1,0	1,0	1,0	2,0	2,6	20,4	1,0	1,6	1,9	-
ROM PR. BOLIG ...	4,3	4,4	5,1	5,2	4,9	4,5	4,0	3,6	3,0	3,8	3,8	2,9	-
BOSATTE PR. BOLIG	3,2	3,2	3,4	3,7	4,0	2,8	2,9	2,9	2,1	3,5	2,7	2,8	-
BOSATTE PR. ROM .	0,7	0,7	0,7	0,7	0,8	0,6	0,7	0,8	0,7	0,9	0,7	1,0	-

TABELL 10. BEBODDE BOLIGER ETTER HUSTYPE OG BYGGÅR, OG HUS, ROM OG BOSATTE ETTER HUSETS BYGGÅR

HUSETS BYGGÅR	HUS	BEBODDE BOLIGER						ROM	BOSATTE	BE- BOD- DE BO- LIG- ER PR. HUS	BOSATTE		
		I PERMANENTE BOLIGBYGG									PR. BO- LIG	PR. BO- LIG	PR. ROM
		I ALT	I VÅNING- HUS I TILKN. TIL GÅRDSDRIFT OG I FRITTL. CG ENEBOLIGER	I ANDRE ENE- CG TO- MANN- BOLIGER CG SMÅHUS	I BLOKK- ER	I ANDRE BYGG							
I ALT .....	4 233	6 134	5 913	2 473	2 989	451	221	26 673	19 726	1,4	4,3	3,2	0,7
1900 OG FØR ....	328	365	351	279	69	3	18	1 738	1 082	1,1	4,7	2,9	0,6
1901-1910 .....	172	231	216	103	113	-	15	937	610	1,3	4,1	2,6	0,7
1911-1920 .....	306	479	433	152	278	3	46	1 918	1 260	1,6	4,0	2,6	0,7
1921-1930 .....	203	272	249	140	99	10	23	1 141	742	1,3	4,2	2,7	0,7
1931-1940 .....	270	338	329	200	129	-	9	1 502	967	1,3	4,4	2,9	0,6
1941-1945 .....	32	40	37	24	13	-	3	191	128	1,3	4,8	3,2	0,7
1946-1950 .....	323	472	461	215	230	16	11	2 096	1 438	1,5	4,4	3,0	0,7
1951-1960 .....	1 169	1 845	1 782	613	1 059	110	63	8 100	6 064	1,6	4,4	3,3	0,7
1961-1970 .....	1 430	2 088	2 055	747	999	309	33	9 050	7 435	1,5	4,3	3,6	0,8
UOPPGITT .....	-	-	-	-	-	-	-	-	-	-	-	-	-

TABELL 11. BEBODDE BOLIGER ETTER HUSTYPE OG TALLET PÅ ROM, OG BOSATTE ETTER TALLET PÅ ROM I BOLIGEN

TALLET PÅ ROM, EKSKL. KJØKKEN	BEBODDE BOLIGER						I ALT	PR. ROM
	I PERMANENTE BOLIGBYGG							
	I ALT	I VÅNINGSHUS I TILKN. TIL GÅRDSDRIFT OG I FRITTL. ENEBOLIGER	I ANDRE ENE- CG TO- MANN- BOLIGER OG SMÅHUS	I BLOKKER	I ANDRE BYGG			
I ALT .....	6 134	5 913	2 473	2 989	451	221	19 726	0,7
0 ROM ELLER UOPPGITT ..	-	-	-	-	-	-	-	-
1 ROM I ALT .....	565	522	64	289	169	43	801	1,1
MED KJØKKEN I ALT ...	353	376	62	215	99	17	623	1,1
UNDER 6 KVM. ....	217	207	16	106	85	10	283	1,3
6 KVM. OG MER .....	176	169	46	109	14	7	340	1,0
UTEN KJØKKEN .....	172	146	2	74	70	26	178	1,0
2 ROM I ALT .....	1 055	1 008	174	768	66	47	2 487	0,8
MED KJØKKEN .....	1 047	1 001	173	762	66	46	2 471	0,8
UTEN KJØKKEN .....	8	7	1	6	-	1	16	1,0
3 ROM .....	1 385	1 327	436	811	80	58	4 168	0,8
4 ROM .....	1 977	1 931	940	858	133	46	7 500	0,8
5 ROM .....	710	693	528	163	2	17	2 814	0,7
6 ROM .....	291	285	220	64	1	6	1 274	0,6
7 ROM .....	93	91	72	19	-	2	427	0,6
8 ROM OG MER .....	58	56	39	17	-	2	255	0,4

TABELL 12. BEBODDE BOLIGER, ROM OG BOSATTE ETTER BOLIGTETTHET

	I ALT	BOSATTE PR. ROM, INKL. KJØKKEN PÅ 6 KVM. OG MER									O ROM ELLER UOPP- GITT
		UNDER 0,25	0,25- 0,45	0,50- 0,74	0,75- 0,99	1,00- 1,24	1,25- 1,49	1,50- 1,74	1,75- 1,99	2,00 OG MER	
		BEBODDE BOLIGER .....	6 134	169	928	1 701	1 077	1 629	309	194	
ROM .....	26 673	1 080	4 413	7 825	5 355	5 955	1 201	576	63	205	-
BOSATTE .....	19 726	179	1 537	4 557	4 263	6 144	1 574	898	111	463	-
ROM PR. BOLIG .....	4,3	6,4	4,8	4,6	5,0	3,7	3,9	3,0	4,2	1,8	-
BOSATTE PR. BOLIG .....	3,2	1,1	1,7	2,7	4,0	3,8	5,1	4,6	7,4	4,1	-

TABELL 13. BEBODDE BOLIGER, ROM OG BOSATTE ETTER BOLIGENS UTSTYR

	I ALT	INNLAGT VANN I HUSET								IKKE INN- LAGT VANN I HUSET	UOPP- GITT
		EGET WC		FELLES WC		EGET UTEN WC		UTEN BAD			
		I ALT	EGET BAD	FELLES BAD	EGET BAD	FELLES BAD	ELLER FELLES WC OG UTEN BAD				
									EGET ELLER FELLES BAD		
BEBODDE BOLIGER .....	6 134	6 078	4 480	357	57	191	654	28	311	56	-
ROM .....	26 673	26 438	21 008	1 124	215	501	2 122	127	1 341	235	-
BOSATTE .....	19 726	19 591	15 605	872	154	424	1 526	93	917	135	-
ROM PR. BOLIG .....	4,3	4,3	4,7	3,1	3,8	2,6	3,2	4,5	4,3	4,2	-
BOSATTE PR. BOLIG .....	3,2	3,2	3,5	2,4	2,7	2,2	2,3	3,3	2,9	2,4	-
BOSATTE PR. ROM .....	0,7	0,7	0,7	0,8	0,7	0,8	0,7	0,7	0,7	0,6	-

TABELL 14. BEBODDE BOLIGER, ROM OG BOSATTE ETTER EIER-/LEIERFORHØLDET TIL BOLIGEN

	I ALT	BOLIGINNEHAVEREN DISPONERER BOLIGEN SOM								TJEN- ESTE- ELLER FOR- PAK- TER- BOLIG	UOPP- GITT
		EIER	LEIEBØR								
			MED AKSJE/ANDEL				UTEN AKSJE/ANDEL				
			I ALT	MED INN- SKOTT	UTEN INN- SKOTT	I ALT	MED INN- SKOTT	UTEN INN- SKOTT			
BEBODDE BOLIGER ...	6 134	3 434	2 342	599	595	4	1 743	182	1 561	358	-
ROM .....	26 673	17 266	8 030	2 607	2 589	18	5 423	473	4 950	1 377	-
BOSATTE .....	19 726	12 247	6 313	1 920	1 906	14	4 393	460	3 933	1 166	-
ROM PR. BOLIG .....	4,3	5,0	3,4	4,4	4,4	4,5	3,1	2,6	3,2	3,8	-
BOSATTE PR. BOLIG .....	3,2	3,6	2,7	3,2	3,2	3,5	2,5	2,5	2,5	3,3	-
BOSATTE PR. ROM ...	0,7	0,7	0,8	0,7	0,7	0,8	0,8	1,0	0,8	0,8	-

TABELL 15. FOLKEMENGDEN ETTER ALDER, KJØNN OG TELLINGSKRETS

TELLINGSKRETS OG KJØNN	I ALT	ALDER									
		UNDER	7-15	16-19	20-24	25-29	30-39	40-49	50-59	60-69	70 OG
		7									OVER
KOMMUNEN I ALT .....	19 916	2 753	3 032	1 288	1 813	1 537	2 226	2 416	2 089	1 456	1 306
MENN I ALT .....	9 906	1 402	1 513	636	936	808	1 132	1 253	1 044	640	542
UGIFTE .....	4 898	1 402	1 513	635	695	212	137	116	96	47	45
GIFTE OG SEPARERTE ....	4 678	-	-	1	237	585	979	1 105	898	540	333
FØR GIFTE .....	330	-	-	-	4	11	16	32	50	53	164
KVINNER I ALT .....	10 010	1 351	1 519	652	877	729	1 094	1 163	1 045	816	764
UGIFTE .....	4 480	1 351	1 519	619	373	106	56	65	110	117	164
GIFTE OG SEPARERTE ....	4 687	-	-	33	501	607	1 010	1 040	798	47C	228
FØR GIFTE .....	843	-	-	-	3	16	28	58	137	229	372
TETTBYGDE KRETSE I ALT ...	15 462	2 155	2 342	1 000	1 443	1 244	1 758	1 919	1 606	1 063	932
MENN .....	7 615	1 100	1 174	486	712	641	891	988	789	456	378
KVINNER .....	7 847	1 055	1 168	514	731	603	867	931	817	607	554
01 HARSTAD I .....	613	45	51	53	70	38	45	67	98	92	54
MENN .....	282	2C	27	24	37	24	23	28	37	41	21
KVINNER .....	331	25	24	29	33	14	22	39	61	51	33
02 HARSTAD II .....	591	65	61	41	66	51	46	58	76	61	66
MENN .....	285	30	27	21	33	29	27	33	31	27	27
KVINNER .....	306	35	34	20	33	22	19	25	45	34	39
03 HARSTAD III .....	373	41	55	27	32	19	42	43	41	43	30
MENN .....	194	22	34	18	15	14	23	19	22	14	13
KVINNER .....	179	19	21	9	17	5	19	24	19	29	17
04 HARSTAD IV .....	788	80	86	47	98	70	67	102	116	69	53
MENN .....	364	4C	33	26	42	30	36	50	61	24	22
KVINNER .....	424	4C	53	21	56	40	31	52	55	45	31
05 HARSTAD V .....	432	52	43	24	45	30	30	47	56	51	54
MENN .....	199	25	20	10	22	16	15	25	24	18	24
KVINNER .....	233	27	23	14	23	14	15	22	32	33	30
06 HARSTAD VI .....	354	44	33	14	34	23	29	44	56	50	27
MENN .....	158	19	22	5	17	7	15	20	24	19	10
KVINNER .....	196	25	11	9	17	16	14	24	32	31	17
14 KILBOTN .....	424	66	70	20	38	41	37	48	53	24	27
MENN .....	214	29	38	10	19	17	22	25	28	14	12
KVINNER .....	210	37	32	10	19	24	15	23	25	10	15
15 BREIVIK .....	705	195	95	22	57	118	118	45	24	14	17
MENN .....	359	100	50	15	21	52	72	24	12	4	9
KVINNER .....	346	95	45	7	36	66	46	21	12	10	8
16 KANEBOGEN .....	899	164	173	42	79	79	154	99	47	42	20
MENN .....	447	93	81	19	33	32	80	58	22	19	10
KVINNER .....	452	71	92	23	46	47	74	41	25	23	10
17 SELJESTAD .....	4 264	464	645	317	371	278	426	598	501	310	354
MENN .....	2 066	221	331	135	202	158	199	306	247	128	139
KVINNER .....	2 198	243	314	182	169	120	227	292	254	182	215
18 GANGSÅS .....	776	127	149	45	60	55	124	97	65	35	19
MENN .....	399	65	78	19	29	29	65	48	40	14	8
KVINNER .....	377	58	71	26	31	26	59	49	25	21	11
19 SAMA .....	1 915	265	307	127	206	148	211	273	174	118	86
MENN .....	965	143	150	64	104	83	102	140	88	55	36
KVINNER .....	950	122	157	63	102	65	109	133	86	63	50
20 TRONDENES HAGEBY ....	1 073	167	169	77	117	103	119	146	106	29	40
MENN .....	559	90	98	41	57	53	59	75	59	13	14
KVINNER .....	514	77	71	36	60	50	60	71	47	16	26
21 BERG .....	1 773	345	320	112	128	174	268	189	122	75	40
MENN .....	883	183	149	58	55	87	133	106	59	38	15
KVINNER .....	890	162	171	54	73	87	135	83	63	37	25
26 KASFJORD .....	254	24	49	12	21	10	27	36	25	27	23
MENN .....	120	12	20	6	11	5	12	20	11	14	9
KVINNER .....	134	12	29	6	10	5	15	16	14	13	14
29 GRØTAVÆR .....	228	11	36	20	21	7	15	27	46	23	22
MENN .....	121	4	16	15	15	5	8	11	24	14	9
KVINNER .....	107	7	20	5	6	2	7	16	22	9	13
SPRETTBYGDE KRETSE I ALT .	4 400	598	690	284	367	286	465	487	472	385	366
MENN .....	2 254	302	339	148	222	162	238	256	247	179	161
KVINNER .....	2 146	296	351	136	145	124	227	231	225	206	205
08 SANDTORG .....	131	16	16	8	8	9	17	12	19	18	8
MENN .....	74	11	7	4	6	5	10	6	11	9	5
KVINNER .....	57	5	9	4	2	4	7	6	8	9	3

TABELL 15, FORTS., FOLKEMENGDEN ETTER ALDER, KJØNN OG TELLINGSKRETS

TELLINGSKRETS OG KJØNN	I ALT	ALDER									
		UNDER	7-15	16-19	20-24	25-29	30-39	40-49	50-59	60-69	70 OG
		7									OVER
10 GAUSVIK .....	275	42	24	25	34	20	15	21	41	33	20
MENN .....	151	19	11	18	23	12	13	9	21	16	9
KVINNER .....	124	23	13	7	11	8	2	12	20	17	11
11 LEIKVIK/FJELD .....	422	74	60	22	31	31	35	41	47	41	40
MENN .....	207	37	28	9	21	15	20	21	21	20	15
KVINNER .....	215	37	32	13	10	16	15	20	26	21	25
12 SØRVIKMARK .....	238	33	30	12	22	11	21	33	27	26	23
MENN .....	113	16	14	3	11	2	12	18	17	11	9
KVINNER .....	125	17	16	9	11	9	9	15	10	15	14
13 MELVIK .....	437	51	75	23	37	19	46	49	37	47	53
MENN .....	215	27	36	8	21	11	24	23	18	23	24
KVINNER .....	222	24	39	15	16	8	22	26	19	24	29
22 ERVIK .....	188	26	29	13	20	11	24	15	22	19	9
MENN .....	88	11	12	6	10	5	13	6	12	9	4
KVINNER .....	100	15	17	7	10	6	11	9	10	10	5
23 KILHUS .....	545	84	98	27	57	53	86	59	29	23	29
MENN .....	298	39	54	15	37	34	47	30	17	9	16
KVINNER .....	247	45	44	12	20	19	39	29	12	14	13
24 ÅRNES .....	208	28	32	15	13	18	17	20	26	20	19
MENN .....	112	12	21	11	6	12	9	10	12	10	9
KVINNER .....	96	16	11	4	7	6	8	10	14	10	10
25 HØGDA .....	189	27	22	12	17	14	15	21	17	22	22
MENN .....	101	19	10	8	8	10	5	10	12	9	10
KVINNER .....	88	8	12	4	9	4	10	11	5	13	12
27 SKJERSTAD .....	154	16	25	8	12	6	17	15	23	14	18
MENN .....	79	7	11	6	7	2	10	9	12	7	8
KVINNER .....	75	9	14	2	5	4	7	6	11	7	10
28 AUNE/ELGNES .....	99	10	19	10	6	4	9	14	10	10	7
MENN .....	53	8	9	4	5	3	9	4	4	6	2
KVINNER .....	46	2	10	6	1	1	6	5	6	4	5
30 ALVESTAD .....	156	9	17	10	14	8	10	14	31	20	23
MENN .....	79	4	8	5	9	5	7	5	17	9	10
KVINNER .....	77	5	9	5	5	3	3	9	14	11	13
31 VASKINN .....	164	5	28	14	11	4	8	17	32	14	27
MENN .....	82	5	17	5	9	4	3	8	15	5	11
KVINNER .....	82	4	11	9	2	-	5	9	17	9	16
32 BESTEBOSTAD .....	256	27	41	19	20	14	22	28	34	26	25
MENN .....	119	8	18	12	10	9	8	15	17	11	11
KVINNER .....	137	19	23	7	10	5	14	13	17	15	14
33 ÅKERØYA .....	86	5	15	8	6	2	6	12	15	8	9
MENN .....	44	1	8	5	3	1	2	7	9	3	5
KVINNER .....	42	4	7	3	3	1	4	5	6	5	4
34 KILE/OLDRA .....	336	49	51	25	36	21	33	46	38	24	13
MENN .....	178	29	26	12	22	12	13	26	20	14	4
KVINNER .....	158	20	25	13	14	9	20	20	18	10	9
35 STANGNES/KLEIVA .....	385	73	73	22	17	35	61	50	20	17	17
MENN .....	192	38	31	13	10	15	29	31	10	8	7
KVINNER .....	193	35	42	9	7	20	32	19	10	9	10
36 TRONDENES .....	131	19	35	11	6	6	23	20	4	3	4
MENN .....	69	11	18	4	4	5	10	13	2	-	2
KVINNER .....	62	8	17	7	2	1	13	7	2	3	2
UTEN FAST BOPEL I ALT .....	54	-	-	4	3	7	3	10	11	8	8
MENN .....	37	-	-	2	2	5	3	9	8	5	3
KVINNER .....	17	-	-	2	1	2	-	1	3	3	5



TABELL 16. PERSONER 16 ÅR OG OVER ETTER VIKTIGSTE KILDE TIL LIVSOPP HOLD, NÆRING, KJØNN OG TELLINGSKRETS

TELLINGSKRETS OG KJØNN	VIKTIGSTE KILDE TIL LIVSOPP HOLD											
	INNTEKT AV EGET ARBEID										FOR- MUE, LÅN, STI- PEND M.V.	HUSAR- BEID I HJEM- MET, FOR SØR- GET
	I ALT	NÆRING								PEN- SJON, TRYGD		
		I ALT	JORD- SKOG- BRUK, FISKE M.V., HVAL- FANGST	INDU- STRI M.V., BYGGE- OG ANL. VIRK- SOMHET	VARE- HANDEL	SAM- FERD- SEL	TJEN- ESTE- YTENDE NÆR- INGER	UOPP- GITT				
KOMMUNEN I ALT .....	14 131	7 338	516	2 071	1 352	921	2 478	-	2 385	260	4 148	
MENN .....	6 951	5 302	440	1 808	814	755	1 485	-	935	183	571	
KVINNER .....	7 140	2 036	76	263	538	166	993	-	1 450	77	3 577	
TETTBYGDE KRETSE I ALT ...	10 565	5 872	219	1 698	1 171	701	2 083	-	1 685	197	3 211	
MENN .....	5 341	4 125	197	1 471	700	563	1 194	-	626	142	448	
KVINNER .....	5 624	1 747	22	227	471	138	889	-	1 059	55	2 763	
01 HARSTAD I .....	517	284	1	63	76	26	118	-	105	7	121	
MENN .....	235	166	1	53	42	15	55	-	36	6	27	
KVINNER .....	282	118	-	10	34	11	63	-	69	1	94	
02 HARSTAD II .....	465	240	4	88	46	30	72	-	102	9	114	
MENN .....	228	164	4	72	31	26	31	-	39	4	21	
KVINNER .....	237	76	-	16	15	4	41	-	63	5	93	
03 HARSTAD III .....	277	145	1	37	35	14	58	-	48	6	78	
MENN .....	138	100	1	32	20	10	37	-	18	4	16	
KVINNER .....	139	45	-	5	15	4	21	-	30	2	62	
04 HARSTAD IV .....	622	367	1	77	79	32	178	-	80	17	158	
MENN .....	291	225	1	66	38	27	93	-	26	10	30	
KVINNER .....	331	142	-	11	41	5	85	-	54	7	128	
05 HARSTAD V .....	337	169	6	43	44	20	56	-	77	4	87	
MENN .....	154	111	6	40	25	16	24	-	28	2	13	
KVINNER .....	183	58	-	3	19	4	32	-	49	2	74	
06 HARSTAD VI .....	277	152	-	25	25	13	89	-	51	9	65	
MENN .....	117	86	-	21	6	9	50	-	17	6	8	
KVINNER .....	160	66	-	4	19	4	39	-	34	3	57	
14 KILBOTN .....	288	157	26	60	30	18	23	-	34	7	90	
MENN .....	147	121	18	58	16	14	15	-	13	5	8	
KVINNER .....	141	36	8	2	14	4	8	-	21	2	82	
15 BREIVIK .....	415	234	5	62	68	30	69	-	43	1	137	
MENN .....	209	180	4	60	49	26	41	-	14	1	14	
KVINNER .....	206	54	1	2	19	4	28	-	29	-	123	
16 KANEBOGEN .....	562	323	10	104	63	52	94	-	56	8	175	
MENN .....	273	227	7	87	39	42	52	-	24	6	16	
KVINNER .....	289	96	3	17	24	10	42	-	32	2	159	
17 SELJESTAD .....	3 155	1 562	46	507	315	172	522	-	611	47	935	
MENN .....	1 514	1 129	44	444	194	144	303	-	215	36	134	
KVINNER .....	1 641	433	2	63	121	28	219	-	396	11	801	
18 GANGSÅS .....	500	273	12	99	52	40	70	-	43	8	176	
MENN .....	252	211	11	91	41	31	37	-	18	7	16	
KVINNER .....	248	62	1	8	11	9	33	-	25	1	160	
19 SAMA .....	1 343	753	16	206	147	97	287	-	178	29	383	
MENN .....	672	516	16	176	86	78	160	-	77	22	57	
KVINNER .....	671	237	-	30	61	19	127	-	101	7	326	
20 TRONDENES HAGEBY .....	737	415	7	108	63	51	186	-	70	18	234	
MENN .....	371	296	7	92	34	41	122	-	27	12	36	
KVINNER .....	366	119	-	16	29	10	64	-	43	6	198	
21 BERG .....	1 108	630	32	171	109	83	235	-	104	18	356	
MENN .....	551	463	29	148	69	63	154	-	39	14	35	
KVINNER .....	557	167	3	23	40	20	81	-	65	4	321	
26 KASFJORD .....	181	88	12	40	12	13	11	-	43	5	45	
MENN .....	88	58	10	24	5	12	7	-	18	4	8	
KVINNER .....	93	30	2	16	7	1	4	-	25	1	37	
29 GRØTAVÆR .....	181	80	40	8	7	10	15	-	40	4	57	
MENN .....	101	72	38	7	5	9	13	-	17	3	9	
KVINNER .....	80	8	2	1	2	1	2	-	23	1	48	
SPREKTBYGDE KRETSE I ALT .	3 112	1 448	296	369	179	212	392	-	667	61	936	
MENN .....	1 613	1 162	242	334	112	185	289	-	288	40	123	
KVINNER .....	1 499	286	54	35	67	27	103	-	379	21	813	

TABELL 16, FORTS., PERSONER 16 ÅR OG OVER ETTER VIKTIGSTE KILDE TIL LIVSOPP HOLD, NÆRING, KJØNN OG TELLINGSKRETS

		VIKTIGSTE KILDE TIL LIVSOPP HOLD										
		INNTEKT AV EGET ARBEID										
		NÆRING									FOR- HUSAR- MUE, BEID LÅN, I STI- HJEM- PEND MET, M.V. FOR SØR- GET	
TELLINGSKRETS OG KJØNN	I ALT	NÆRING							PEN- SJON, TRYGD			
		JORD- SKOG- BRUK, FISKE M.V., HVAL- FANGST	INDU- STRI M.V., BYGGE- OG ANL. VIRK- SØPHET	VARE- HANDEL	SAM- FERD- SEL	TJEN- ESTE- YTENDE NÆR- INGER	UOPP- GITT					
08 SANDTØRG .....	59	43	5	11	3	7	17	-	22	5	29	
MENN .....	56	37	5	8	2	7	15	-	12	4	3	
KVINNER .....	43	6	-	3	1	-	2	-	10	1	26	
10 GAUSVIK .....	209	91	14	28	7	26	16	-	50	3	65	
MENN .....	121	81	11	27	5	24	14	-	23	3	14	
KVINNER .....	88	10	3	1	2	2	2	-	27	-	51	
11 LEIKVIKFIJELD .....	288	120	28	40	8	18	26	-	78	4	86	
MENN .....	142	95	21	37	5	16	16	-	34	3	10	
KVINNER .....	146	25	7	3	3	2	10	-	44	1	76	
12 SØRVIKMARK .....	175	77	22	21	11	10	13	-	45	2	51	
MENN .....	83	57	19	15	6	9	8	-	21	-	5	
KVINNER .....	92	20	3	6	5	1	5	-	24	2	46	
13 MELVIK .....	311	133	23	34	15	23	38	-	86	3	89	
MENN .....	152	108	21	29	11	22	25	-	34	2	8	
KVINNER .....	159	25	2	5	4	1	13	-	52	1	81	
22 ERVIK .....	133	69	8	14	17	9	21	-	22	3	39	
MENN .....	65	48	5	12	6	7	18	-	9	-	8	
KVINNER .....	68	21	3	2	11	2	3	-	13	3	31	
23 KILHUS .....	363	202	16	38	25	13	110	-	45	7	109	
MENN .....	205	167	14	37	17	12	87	-	23	5	10	
KVINNER .....	158	35	2	1	8	1	23	-	22	2	99	
24 ÅRNES .....	148	68	14	15	5	14	20	-	34	4	42	
MENN .....	79	54	11	14	4	12	13	-	15	2	8	
KVINNER .....	69	14	3	1	1	2	7	-	19	2	34	
25 HØGDA .....	140	62	7	21	6	14	14	-	36	2	40	
MENN .....	72	47	6	18	3	12	8	-	18	2	5	
KVINNER .....	68	15	1	3	3	2	6	-	18	-	35	
27 SKJERSTAD .....	113	59	22	22	1	5	9	-	27	1	26	
MENN .....	61	43	15	17	-	4	7	-	13	1	4	
KVINNER .....	52	16	7	5	1	1	2	-	14	-	22	
28 AUNE/ELGNES .....	70	33	23	2	2	-	6	-	10	-	27	
MENN .....	36	27	21	2	1	-	3	-	3	-	6	
KVINNER .....	34	6	2	-	1	-	3	-	7	-	21	
30 ALVESTAD .....	130	49	21	7	1	7	13	-	41	4	36	
MENN .....	67	41	18	7	1	6	9	-	18	2	6	
KVINNER .....	63	8	3	-	-	1	4	-	23	2	30	
31 VASKINN .....	127	48	34	1	1	8	4	-	42	7	30	
MENN .....	60	40	26	1	1	8	4	-	14	5	1	
KVINNER .....	67	8	8	-	-	-	-	-	28	2	29	
32 BESTEBOSTAD .....	188	88	34	23	5	17	9	-	45	5	50	
MENN .....	93	69	26	22	4	13	4	-	14	4	6	
KVINNER .....	95	19	8	1	1	4	5	-	31	1	44	
33 ÅKERØYA .....	66	30	5	15	2	3	5	-	15	2	19	
MENN .....	35	25	4	14	1	3	3	-	8	1	1	
KVINNER .....	31	5	1	1	1	-	2	-	7	1	18	
34 KILE/OLDRA .....	236	112	16	35	27	16	18	-	35	5	84	
MENN .....	123	90	15	33	17	13	12	-	17	4	12	
KVINNER .....	113	22	1	2	10	3	6	-	18	1	72	
35 STANGNES/KLEIVA .....	239	127	3	40	38	18	28	-	25	3	84	
MENN .....	123	100	3	39	25	13	20	-	9	2	12	
KVINNER .....	116	27	-	1	13	5	8	-	16	1	72	
36 TRONDENES .....	77	37	1	2	5	4	25	-	9	1	30	
MENN .....	40	33	1	2	3	4	23	-	3	-	4	
KVINNER .....	37	4	-	-	2	-	2	-	6	1	26	
UTEN FAST BOPEL I ALT .....	54	18	1	4	2	8	3	-	33	2	1	
MENN .....	37	15	1	3	2	7	2	-	21	1	-	
KVINNER .....	17	3	-	1	-	1	1	-	12	1	1	

TABELL 17. HOVEDTALL FOR HUS OG BEBODDE BOLIGER I DE ENKELTE TELLINGSKRETSE

TELLINGSKRETS	HUS				BEBODDE BOLIGER							BO- SAT- TE PR. ROM
	I ALT	AV DISSE:			I ALT	AV DISSE MED:						
		VÅN.HUS TILKN. GÅRDS- DRIFT, FRITTL. ENEBOL.	BYGGEÅR			INNLAGT VANN I HUSET	EGET WC OG EGET BAD	WC OG BAD ELLERS	EGET ELLER FELLES WC OG UTEN BAD	EGET ELLER FELLES BAD OG UTEN WC		
			1946-	1961-								
	1960	1970										
KOMMUNEN I ALT .....	4 233	2 391	1 492	1 430	6 134	6 078	4 480	605	654	28	0,7	
TETTBYGD KRETSE I ALT ...	3 140	1 446	1 134	1 148	4 889	4 871	3 679	508	565	10	0,7	
01 HARSTAD I .....	80	9	13	9	284	284	185	30	61	-	0,6	
02 HARSTAD II .....	116	31	24	8	229	229	96	61	65	1	0,7	
03 HARSTAD III .....	78	24	17	2	135	135	92	16	25	-	0,7	
04 HARSTAD IV .....	154	61	90	27	306	306	243	34	29	-	0,6	
05 HARSTAD V .....	52	35	13	4	153	153	81	34	33	-	0,7	
06 HARSTAD VI .....	72	14	15	1	147	147	107	8	26	-	0,6	
14 KILBOTN .....	100	92	23	39	112	110	82	3	6	1	0,8	
15 BREIVIK .....	168	104	19	137	187	187	172	7	6	-	0,8	
16 KANEBØGEN .....	161	72	28	113	249	249	222	7	15	1	0,8	
17 SELJESTAD .....	879	401	419	227	1 354	1 350	1 013	156	151	2	0,7	
18 GANGSÅS .....	164	99	38	104	211	207	176	16	9	1	0,6	
19 SAMA .....	377	143	200	136	575	575	449	61	58	1	0,8	
20 TRONDENES HAGEBY .....	159	81	117	63	310	310	244	41	25	-	0,8	
21 BERG .....	366	160	76	256	487	482	430	20	18	2	0,8	
26 KASFJORD .....	70	61	13	18	78	75	43	7	21	-	0,7	
29 GRØT AVÆR .....	64	59	29	4	72	72	44	7	17	1	0,7	
SPREDTBYGD KRETSE I ALT .	1 093	545	358	282	1 245	1 207	801	97	89	18	0,7	
08 SANDTORG .....	37	35	18	3	39	36	30	1	1	-	0,7	
10 GAUSVIK .....	69	63	22	8	80	76	46	5	6	2	0,7	
11 LEIKVIK FJELD .....	103	87	37	18	116	114	73	7	5	2	0,7	
12 SØRVIKMARK .....	66	66	26	11	69	64	34	1	5	-	0,7	
13 MELVIK .....	99	93	43	23	110	110	77	4	8	4	0,8	
22 ERVIK .....	47	39	14	12	52	51	36	5	2	1	0,8	
23 KILHUS .....	121	80	36	53	173	171	107	35	11	3	0,8	
24 ÅRNES .....	57	51	15	15	60	60	43	1	4	1	0,7	
25 HØGDA .....	55	51	12	15	59	57	39	2	5	-	0,7	
27 SKJERSTAD .....	42	41	8	11	44	40	21	2	7	1	0,7	
28 AUNE/ELGNES .....	24	24	6	4	24	21	7	-	2	-	0,5	
30 ALVESTAD .....	46	44	17	2	50	48	31	5	7	-	0,6	
31 VASK INN .....	43	43	20	3	45	45	27	-	3	1	0,7	
32 BESTEBOSTAD .....	62	53	24	13	70	69	49	8	7	-	0,7	
33 ÅKERØYA .....	25	24	6	6	25	25	13	1	4	-	0,7	
34 KILE/OLDRA .....	79	68	32	20	89	84	63	3	6	2	0,8	
35 STANGNES/KLEIVA .....	88	73	17	48	103	100	80	10	3	1	0,8	
36 TRONDENES .....	30	10	5	17	37	36	25	7	3	-	0,8	

## a. KRETSFORTEGNELSE

Krets- nr.	Navnet på kretsen	Krets- type <sup>1)</sup>	Omfang (Eiendommer med bebodde hus)
0	Uten fast bopel	0	..
1	Harstad I	T	Se vedlegg 3.
2	Harstad II	T	Se vedlegg 3.
3	Harstad III	T	Se vedlegg 3.
4	Harstad IV	T	Se vedlegg 3.
5	Harstad V	T	Se vedlegg 3.
6	Harstad VI	T	Se vedlegg 3.
8	Sandtorv	S	Gnr. 27 og 28.
10	Gausvik	S	Gnr. 29 og 30.
11	Leikvikfjeld	S	Gnr. 31-35, gnr. 36 bnr. 1-5, 18, 20, 28 Fauskevåg Store, 30, 33, 37, 48, 50, 56, 71, 79 og 82, gnr. 37, gnr. 38 bnr. 1-3, 8, 9, 11, 12/21, 14, 17, 20, 22, 28, 31-34, 38, 42, 48, 52, 59 og 65.
12	Sørvikmark	S	Gnr. 36 bnr. 6, 7, 10, 12, 15, 16, 23, 24, 28 Sørvikmark, 32, 34, 36, 40 og 59, gnr. 38 bnr. 5-7, 19, 23, 26, 27, 29 og 50, gnr. 39 bnr. 9, 11, 13, 20, 25, 49, 53, 54 og 56, gnr. 40, 41, gnr. 42 bnr. 1, 3, 7, 9, 12, 19, 20, 29, 51, 53, 57, 66 og 77.
13	Melvik	S	Gnr. 39 bnr. 1/2, 3, 5, 7, 12, 14-16, 18, 27, 28, 35, 38, 39, 41, 44, 45, 51, 55, 58 og 60, gnr. 42 bnr. 13-18, 21, 25-27, 32, 34, 35, 39, 41, 42, 44-48, 55, 63, 67, 69, 72, 76 og 78-80, gnr. 43 og 44. Unntatt bnr. under krets 14.
14	Kilbotn	T	Se vedlegg 3.
15	Breivik	T	Se vedlegg 3.
16	Kanebogen	T	Se vedlegg 3.
17	Seljestad	T	Se vedlegg 3.
18	Gangsås	T	Se vedlegg 3.
19	Sama	T	Se vedlegg 3.
20	Trondenes Hageby	T	Se vedlegg 3.
21	Berg	T	Se vedlegg 3.
22	Ervik	S	Ervik, gnr. 77 bnr. 1, 2, 7, 9, 15, 16 og 24, gnr. 78, gnr. 79 bnr. 5, 8, 9, 15, 18, 19, 24, 30-34, 46, 48, 51, 53, 57, 61 og 63, gnr. 80 bnr. 19.
23	Kilhus	S	Gnr. 68-72, 75, gnr. 79 bnr. 8, 10, 11, 13, 38, 41-43, 45 og 60, gnr. 110 og 111. Unntatt bnr. under krets 21.
24	Årnes	S	Gnr. 79 bnr. 1, 1/2, 27 og 35, gnr. 80 bnr. 3, 7, 9-11, 14, 15, 20, 21, 26, 27, 30, 32, 36, 40, 41, 45-48, 50, 58, 62, 65 og 69, gnr. 81-83.
25	Høgda	S	Gnr. 80 bnr. 28, 29, 51, 59, 60, gnr. 84-87.
26	Kasfjord	T	Se vedlegg 3.

1) T = Tettbygd krets. S = Spredtbygd krets.

## a. KRETSTEGNELSE (forts.)

Krets- nr.	Navnet på kretsen	Krets- type	Omfang (Eiendommer med bebodde hus)
27	Skjerstad	S	Gnr. 89-91. Unntatt bnr. under krets 26.
28	Aune/Elgnes	S	Gnr. 93-96.
29	Grøtavær	T	Se vedlegg 3.
30	Alvestad	S	Gnr. 98 og 99.
31	Vaskinn	S	Gnr. 100-105.
32	Bestebostad	S	Gnr. 106 og 107.
33	Åkerøya	S	Gnr. 108 og 109.
34	Kile/Oldra	S	Gnr. 45 og 48-50. Unntatt bnr. under krets 15 og 17.
35	Stangnes/Kleiva	S	Gnr. 51, 52, 54-56. Unntatt bnr. under krets 16, 17 og 18.
36	Trondenes	S	Gnr. 64, 65 og 67, gnr. 77 bnr. 6. Unntatt bnr. under krets 19, 20 og 21.

## b. INNDELINGEN I SOGN PR. 1. NOVEMBER 1970

Navnet på sognet	Omfang (tellingskretsnr.)	Navnet på sognet	Omfang (tellingskretsnr.)
Harstad	1 - 6	Trondenes	19 - 33 og 36
Sandborg	8, 10 - 18, 34 og 35		

## c. OVERSIKT OVER ENDRINGENE I KOMMUNEINNDELINGEN MELLOM TELLINGEN I 1960 OG TELLINGEN I 1970

Kretsnr. i 1970-tellingen	Kommune i 1960-tellingen	Kretsnr. i 1970-tellingen	Kommune i 1960-tellingen
1 - 6	1901 Harstad	19 - 33 og 36	1914 Trondenes
8, 10 - 18, 34 og 35	1912 Sandborg		

Andøy

## 1901 HARSTAD

Bjarkøy

Tidl.  
Trondenes

Ibestad





Kvæfjord

Tidl. Sandtorg

Skånland

Tjeldsund

## TEGNFORKLARING

-  KOMMUNEGRENSE 1970
-  KOMMUNEGRENSE I 1960, MEN IKKE I 1970
-  KRETSGRENSE 1970
-  MARKERING AV TETTBYGD KRETS MED NR.
-  NR. PÅ SPREDTBYGD KRETS

MÅLESTOKK

0 5 10 KM.

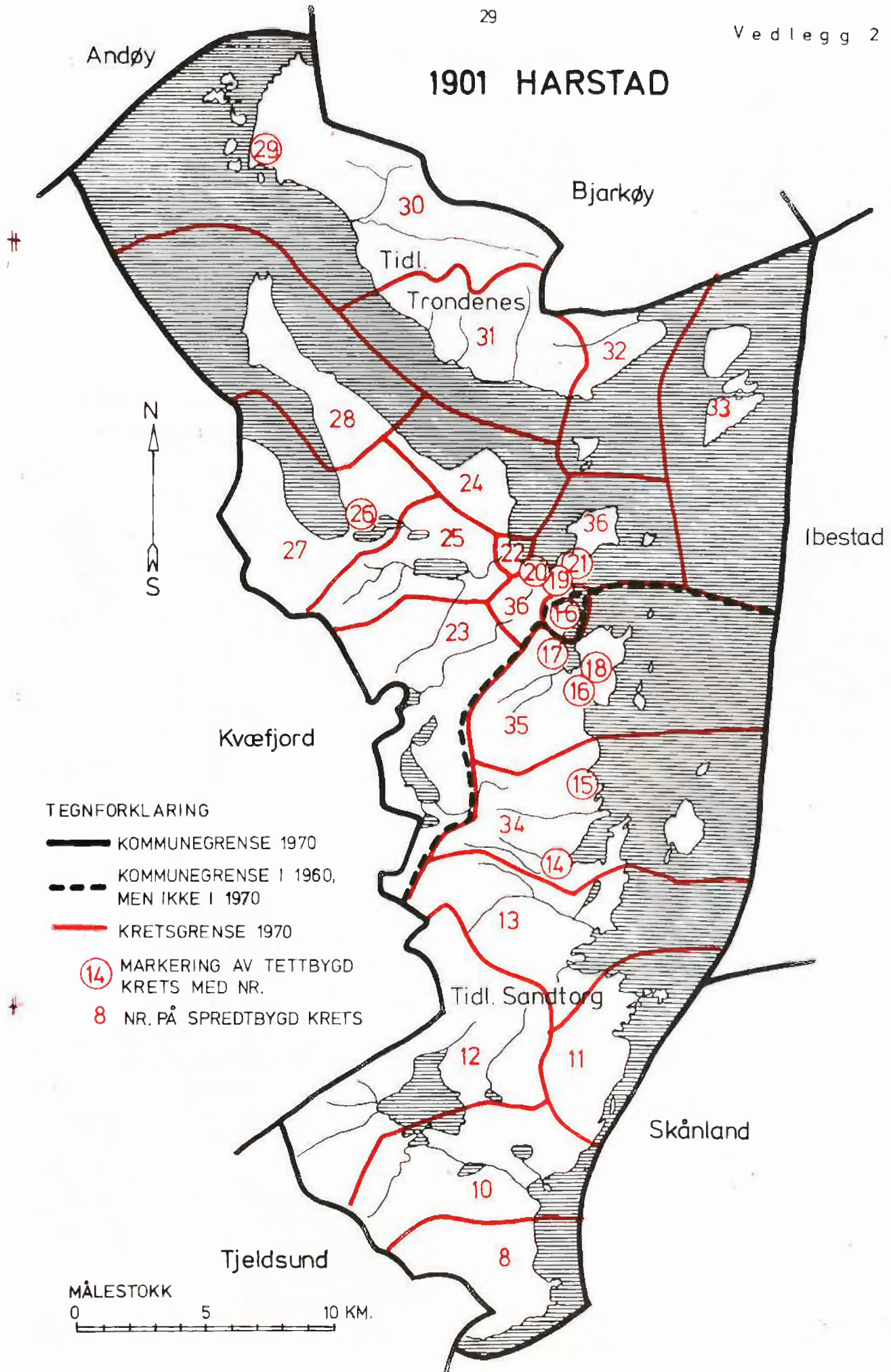

## 1901 HARSTAD

## TETTBYGDE KRETSER

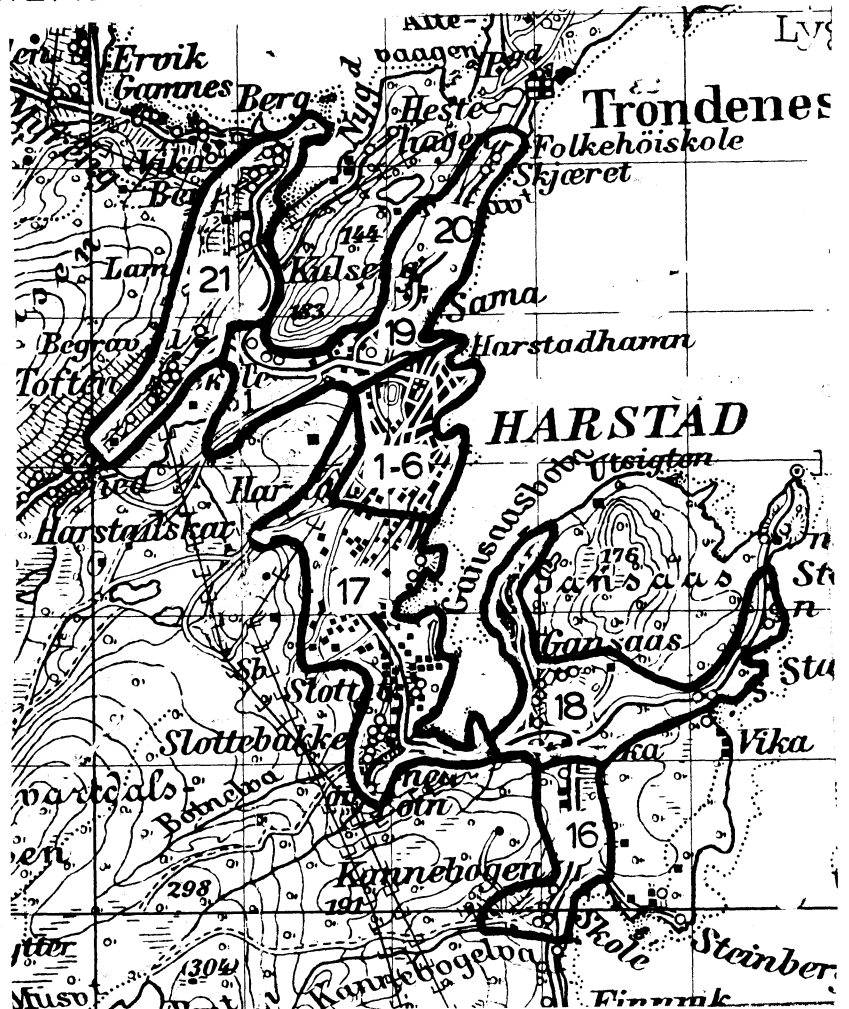
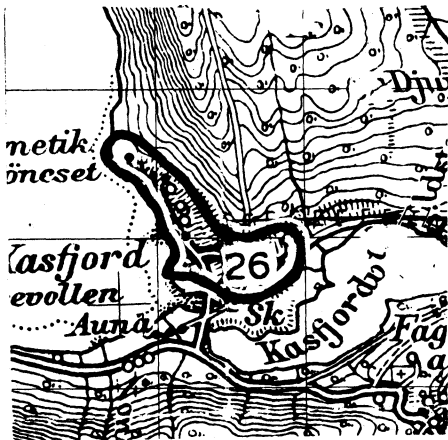

## TEGNFORKLARING

— KRETSGRENSE 1970 (der det har vært mulig å tegne disse.)

15 NR. PÅ TETTBYGD KRETS

MÅLESTOKK 1: 50000



Med samtykke fra Norges Geografiske Oppmåling er N.G.O.'s kartmateriale brukt som kartgrunnlag.



MÅLESTOKK 1:25000

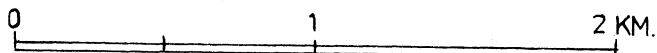

Med samtykke fra Norges Geografiske Oppmåling er N G O's kartmateriale brukt som kartgrunnlag. Kartet er oppfotografert fra N G O's serie M 711.