

STATISTISKE KOMMUNEHEFTER

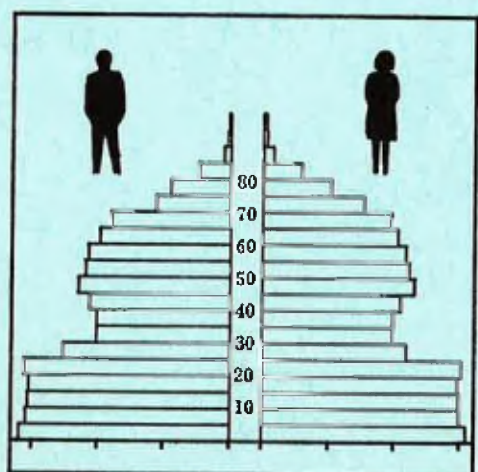

FOLKE- OG BOLIGTELLING

1. NOVEMBER 1970

1836 **RØDØY**

STATISTISK SENTRALBYRÅ
OSLO

STATISTISKE KOMMUNEHEFTER



FOLKE- OG BOLIGTELLING
1. NOVEMBER 1970

1836 RØDØY

STATISTISK SENTRALBYRÅ
OSLO 1973

FORORD

Den første statistikken utarbeidd på grunnlag av oppgaver til folketellingen i 1970, ble publisert i desember 1971 i heftet "Folkemengden etter alder og ekteskapelig status, 31. desember 1970".

I serien Statistiske kommunehefter legger Statistisk Sentralbyrå fram de viktigste resultater fra Folke- og bolig telling 1970 for hver enkelt kommune. Heftene vil bli utgitt fra midten av 1972 til siste halvdel av 1973. Da kontrollen av tellingsoppgavene ikke er avsluttet når kommuneheftene utarbeides, er tallene i disse heftene foreløpige.

Endelige tall for hele landet vil bli publisert i 6 hefter som ventes å bli utgitt i 1974. Disse publikasjonene vil også inneholde tabeller med geografiske fordelinger. I tillegg til de tabellene som blir trykt, vil det bli utarbeidd tabeller med mer detaljert statistikk. På grunnlag av tellingsresultatene vil det videre bli utarbeidd et bosettingskart og flere større spesialartikler.

Professor Hallstein Myklebost, Geografisk Institutt, Universitetet i Oslo, har vært Byråets konsulent i arbeidet med kretsinnstillingen.

Statistisk Sentralbyrå, Oslo, 2. mai 1972

Petter Jakob Bjerve

Einar Jensen

INNHold

	Side
Prinsipper og definisjoner	7
1. Omfanget av Folke- og bolig telling 1970	7
2. Definisjon av personkjennemerker	7
3. Definisjon av familie- og husholdningstype	10
4. Definisjon av hus og bolig og hus- og boligkjennemerker	11
5. Inndelingen i tellingskretser	13
6. Merknader til tabell 1	14
 T a b e l l e r	
1. Folkemengden ved folketellingene 1801-1970	16
2. Folkemengden etter kjønn og inntektstakernes viktigste kilde til livsopphold og næring ...	16
3. Personer 16 år og over etter yrkesaktivitet, kjønn og alder	16
4. Personer 16 år og over med minst 100 arbeidstimer etter yrkesstatus, arbeidstid, kjønn og næring/yrkesområde	17
5. Personer 16-69 år etter yrkesaktivitet, kjønn og høyeste utdanning	18
6. Yrkesaktive, skoleelever og studenter 16 år og over etter kjønn og arbeids-/skole-/studie- sted pr. 1. november 1970	19
7. Familier og personer etter familietype og husholdningstype	19
8. Personer 16 år og over med egen bolig etter alder, ekteskapelig status og kjønn	19
9. Hus, boliger, rom og bosatte etter hustype	20
10. Beboede boliger etter hustype og byggeår, og hus, rom og bosatte etter husets byggeår	20
11. Beboede boliger etter hustype og tallet på rom, og bosatte etter tallet på rom i boligen .	20
12. Beboede boliger, rom og bosatte etter boligtetthet	21
13. Beboede boliger, rom og bosatte etter boligens utstyr	21
14. Beboede boliger, rom og bosatte etter eier-/leierforholdet til boligen	21
15. Folkemengden etter alder, kjønn og tellingskrets	22
16. Personer 16 år og over etter viktigste kilde til livsopphold, næring, kjønn og tellings- krets	23
17. Hovedtall for hus og beboede boliger i de enkelte tellingskretser	24
 V e d l e g g	
1. Kretsfortegnelse	25
2. Kartskisse over kretsinnndelingen	27

S t a n d a r d t e g n

- .. Oppgave mangler
- : Tall kan ikke offentliggjøres
- Null

PRINSIPPER OG DEFINISJONER

1. OMFANGET AV FOLKE- OG BOLIGTELLING 1970

Folketellingen omfatter alle personer (også utenlandske statsborgere) som ifølge Forskrifter av 20. januar 1970 om ordningen og føringen av folkeregistrene, var registrert som bosatt i Norge på tellingstidspunktet den 1. november 1970.

I boligteellingen har en med alle hus og privatboliger (privatleiligheter m.v.) hvor minst én person var registrert bosatt den 1. november 1970. Hus og boliger som var ubebodd eller som var bebodd bare av midlertidig tilstedeværende (f.eks. ugifte personer som oppholdt seg utenom foreldrenes hjem på grunn av studier), omfattes således ikke av tellingen. Heller ikke er boliger for forpleide i aldershjem, pleiehjem og barnehjem og for losjerende i pensjonater, hoteller o.l. med. Hus hvor alle eller en del av de registrert bosatte var forpleide eller losjerende, er derimot inkludert.

I avsnitt 2 er det gjort nærmere rede for bostedsbegrepet (det sted som en person skal regnes som bosatt) og i avsnitt 4 for hus- og boligbegrepet.

2. DEFINISJON AV PERSONKJENNERMERKER

Når ikke annet er nevnt, refererer personopplysningene seg til den 1. november 1970.

Bosted

Den enkelte person er i tellingen regnet å ha sitt bosted i den kommune og i den bolig hvor vedkommende var registrert som bosatt den 1. november 1970 ifølge forskriftene om ordningen og føringen av folkeregistrene. Hovedregelen er her at en person skal registreres som bosatt der hvor vedkommende regelmessig tar sin døgnhvile. De viktigste registreringsreglene er ellers:

Bostedsforhold	Skal registreres som bosatt i
Gift person som p.g.a. arbeid, studier, avtjening av verneplikt e.l. oppholder seg utenom ektefellens felles bolig	Ektefellens felles bolig
Ugift person som p.g.a. studier, skolegang eller avtjening av verneplikt oppholder seg utenom foreldrenes/forsørgers bolig	Foreldrenes/forsørgers bolig
Ugift person med eget arbeid og som vanligvis ikke bor hos foreldre/forsørgere	Boligen der personen vanligvis bor
Person som p.g.a. ferie, besøk hos kjente, forretningsreise e.l. er fraværende fra boligen der vedkommende vanligvis bor	Boligen der personen vanligvis bor
Person som er forpleid i barnehjem, aldershjem, pleiehjem eller er satt bort i privat pleie	Barnehjemmet, aldershjemmet, pleiehjemmet eller boligen hvor personen er i pleie. (På grunn av registreringsvanker er imidlertid en del personer som var anbrakt i pleiehjem, registrert som bosatt i privatbolig på tellingstidspunktet.)
Person som er innlagt på sykehus eller anbrakt på arbeidsskole, arbeidsanstalt eller i fengsel	Boligen der personen var bosatt før innleggelsen eller anbringelsen

Personer som ikke kan henføres til en bestemt bolig, er regnet til gruppen "Uten fast bopel". Av registreringstekniske grunner har en imidlertid i tellingen også måttet ta med enkelte personer med fast bosted i denne gruppen. Personer uten fast bopel er som regel registrert som bosatt i den kommunen hvor de sist hadde fast bosted.

I det følgende er begrepet "Bosatt" brukt i samme betydning som begrepet "Registrert bosatt". Det er ikke som ved tidligere tellinger, hentet inn opplysninger om midlertidig bosted. Fra 1970-tellingen kan det derfor ikke gis oppgaver over den tilstedeværende befolkning.

Alder

I fordelingene etter alder er den enkelte person gruppert etter alder pr. 31. desember 1970 (1970 minus fødselsår), og ikke som ved tidligere tellinger etter alder på tellingstidspunktet.

Ekteskapelig status

Det er brukt fire hovedgrupperinger etter ekteskapelig status, nemlig ugifte, gifte, separerte og før gifte. Som før gifte er regnet skilte, enker og enkemenn.

Utdanning

Opgavene over utdanning omfatter enkeltutdanninger på heltid av minst 5 måneders normal varighet og deltidsutdanninger av tilsvarende varighet. For personer med flere enkeltutdanninger, er den utdanning som har lengst samlet varighet (normal varighet av enkeltutdanningen tillagt varigheten av den forutdanning som kreves) regnet som høyeste utdanning. Av utdanninger med lik samlet varighet, er den som antas å være av størst yrkesmessig betydning, oppfattet som personens høyeste utdanning. Klassifiseringen er i samsvar med Standard for utdanningsgruppering (Statistisk Sentralbyrås Håndbøker, nr. 28). I tellingen er det imidlertid foretatt følgende tre-deling av standardens gymnasnivå (samlet utdanningsvarighet 10-12 år):

1. Utdanning på gymnasnivå I (10 år)
2. Utdanning på gymnasnivå II (11 år)
3. Utdanning på gymnasnivå III (12 år)

Videre er utvidet grunnskoleutdanning (10. frivillig år) i tellingen gruppert sammen med 9-årig grunnskole, mens den er skilt ut som egen gruppe under gymnasnivå i Standard for utdanningsgruppering.

Yrkesaktivitet

Som yrkesaktivitet er regnet alt arbeid mot vederlag, enten i form av lønn, inntekt av egen bedrift, naturalier e.l., inklusive arbeid som familiemedlem uten fast lønn i familiebedrift (f.eks. gårdsbruk, forretning m.v.), vernepliktstjeneste og tilsvarende plikttjeneste, men eksklusive husarbeid for egen familie.

I gruppen "Med yrkesaktivitet" er tatt med alle personer 16 år og over som utførte yrkesaktivitet i hele eller en del av perioden 1. november 1969 - 31. oktober 1970, også personer som begynte eller sluttet i arbeidslivet i denne perioden, deltidsarbeidere og elever og studenter som hadde hatt feriarbeid.

I tidligere tellinger er personer med inntekt av egen yrkesaktivitet som viktigste kilde til livsopphold, regnet til yrkesbefolkningen (personer med yrke). I disse tellingene avviker imidlertid definisjonen av yrkesaktivitet på enkelte punkter fra definisjonen som er gitt ovenfor. I 1970-tellingen er ikke en bestemt gruppe av personer regnet som yrkesbefolkning. Det er imidlertid gitt fordelinger etter viktigste kilde til livsopphold og etter arbeidstid.

Viktigste kilde til livsopphold

Personer 16 år og over er gruppert etter den kilde til livsopphold som var viktigst de siste 12 månedene før tellingstidspunktet.

Med inntekt av eget arbeid er ment inntekt av egen yrkesaktivitet.

"Pensjon, trygd" omfatter syketrygd, arbeidsløshetsstrygd, forsørgertrygd, uføretrygd, alderstrygd, yrkesskadetrygd, krigspensjon, bedriftspensjon o.l. Ektefeller som hadde hver sin pensjon som viktigste kilde til livsopphold, er begge gruppert under denne kilden til livsopphold. I disse tilfellene er således ikke den ene ektefellen regnet som forsørget eller å ha husarbeid i hjemmet som viktigste kilde til livsopphold.

Som formue, lån m.v. er også regnet føderåd, leieinntekt, forpaktningssinntekt, annen formuesinntekt og utbetalinger i samband med livsforsikring eller individuell pensjonsforsikring.

"Stipend m.v." omfatter foruten stipend, underhold fra andre enn privatpersoner (f.eks. stønader fra det offentlige, institusjoner eller bedrifter), unntatt pensjon og trygd.

I gruppen "Husarbeid i hjemmet, forsørget" er tatt med alle personer som ikke hadde en av kildene som er spesifisert foran, som den viktigste kilde til livsopphold.

Inntektstaker/Ikke-inntektstaker

Som inntektstakere er regnet personer 16 år og over med inntekt av eget arbeid; pensjon, trygd m.v.; formue, lån m.v. eller stipend m.v. som viktigste kilde til livsopphold. Tilsvarende er som ikke-inntektstakere regnet alle personer under 16 år og personer 16 år og over som under viktigste kilde til livsopphold er gruppert på "Husarbeid i hjemmet, forsørget". Husmødre som ikke var inntektstakere, er skilt ut som egen gruppe. Denne gruppen omfatter gifte kvinner 16 år og over med husarbeid i hjemmet som viktigste kilde til livsopphold.

I tabell 2 er ikke-inntektstakere gruppert etter samme kilde til livsopphold/næring som en inntektstaker i samme familie (definisjon av familieenheten er gitt i avsnitt 3). Denne inntektstakeren er valgt ut etter følgende prioritetsrekkefølge:

1. Mannlig ektefelle/far
2. Kvinnelig ektefelle/mor
3. Eldste sønn, nest eldste sønn osv.
4. Eldste datter, nest eldste datter osv.

Personer som tilhørte familie uten en eneste inntektstaker, er i tabell 2 gruppert under uopp-gitt kilde til livsopphold.

Elever, studenter (tabell 5)

Som elever og studenter er i tabell 5 regnet personer som i løpet av de siste 12 måneder før tellingstidspunktet, gikk på skole eller studerte, uten hensyn til andre aktiviteter som f.eks. yrkesaktivitet.

Arbeidstid

Opgavene over arbeidstid gjelder perioden 1. november 1969 - 31. oktober 1970 og omfatter tid som er gått med til yrkesaktivitet. Tid som er brukt til skolearbeid, studier og husarbeid for egen familie, er således ikke inkludert. Personer som i perioden hadde mindre enn i alt én måneds sykefravær, og ellers - bortsett fra ferie - arbeidet full dag hele perioden, er regnet å ha hatt heldagsarbeid.

Generelt om grupperingen etter næring, yrke og yrkesstatus

Personer 16 år og over med yrkesaktivitet er gruppert på næring etter arten av virksomheten til den bedrift som den enkelte arbeidet i hele tiden eller lengst tid de siste 12 måneder før tellingstidspunktet. Disse personene er videre gruppert på det yrke og den yrkesstatus som de hadde hele tiden eller lengst tid i bedriften i 12-månedersperioden.

Næring

Næringsgrupperingen er foretatt etter 1960-utgaven av Standard for næringsgruppering i offentlig norsk statistikk (Statistisk Sentralbyrås Håndbøker, nr. 9). Denne standarden er i samsvar med International Standard Industrial Classification of All Economic Activities (ISIC), Rev. 1.

Med begrepet "Industri m.v." som er brukt i tabelldelen, er ment næringene bergverksdrift m.v., industri og kraft- og vannforsyning m.v. Videre er som "Samferdsel" regnet næringene sjøtransport og annen samferdsel. Samleguppen "Tjenesteytende næringer" omfatter finansinstitusjoner, eien-domsdrift, offentlig administrasjon og forsvar, offentlig og privat tjenesteyting og personlig tjenesteyting. I tabell 4 er under "Annen tjenesteyting" tatt med næringsgrenene hotell- og restaurantdrift og vask, rensing og andre personlige tjenester.

Yrke

Yrkesgrupperingen er foretatt etter Standard for yrkesgruppering i offentlig norsk statistikk (utgitt av Arbeidsdirektoratet i 1965) som i prinsippet følger 1958-utgaven av International Standard Classification of Occupations (ISCO).

Yrkesstatus

I tellingen er det brukt følgende fire grupperinger etter yrkesstatus:

1. Ansatt
2. Selvstendig uten leid hjelp
3. Selvstendig med leid hjelp
4. Familienmedlem uten fast lønn i familiebedrift

Personer (også medeiere) som arbeidde i firmaer organisert som aksjeselskap, andelslag eller annen selskapsform med begrenset ansvar, er alltid regnet som ansatte.

En person er regnet som selvstendig (med eller uten leid hjelp) dersom vedkommende drev firmaet alene for egen regning eller sammen med andre som medeier med ubegrenset ansvar (f.eks. i ansvarlig selskap). I de tilfelle hvor ektefeller arbeidde i felles virksomhet (f.eks. gårdsbruk, forretning) som ikke var organisert som aksjeselskap e.l., er den ene ektefellen regnet som selvstendig og den andre som familienmedlem uten fast lønn i familiebedrift. Gruppen "Familie-medlem uten fast lønn i familiebedrift" omfatter ellers personer som arbeidde i familie-virksomhet uten fast avtalt lønn og som verken var eier eller medeier i virksomheten. Et familienmedlem uten fast lønn kan imidlertid ha vederlag for arbeidet i form av kost og losji, andel av overskott e.l.

I tabell 4 er det gitt oppgaver over tallet på henholdsvis ansatte og selvstendige (med eller uten leid hjelp). Differansen mellom summer av disse tall og totaltall utgjør følgelig tallet på familienmedlemmer uten fast lønn i familiebedrift.

Arbeids-/skole-/studiested

Personer som pr. 1. november 1970 både hadde inntekt av eget arbeid og som gikk på skole eller studerte, er i tabell 6 gruppert som yrkesaktive og etter arbeidssted dersom arbeidstiden de foregående 12 månedene utgjorde minst 1 000 timer. I motsatt fall er de gruppert som skoleelever/studenter og etter skole-/studiested.

Som personer med annet arbeidssted er regnet personer som arbeidde i flere kommuner, var til sjøs eller som arbeidde i utlandet. Tilsvarende er personer som studerte i utlandet gruppert under annet studiested.

Egen bolig

Ektefeller som var bosatt i samme privatbolig og hvor minst én av ektefellene var boliginne-haver, er begge regnet å ha egen bolig. For øvrig er bare boliginnehaveren eller én av bolig-innehaverne gruppert under "Egen bolig". Forpleide i aldershjem, barnehjem og pleiehjem og losjerende i pensjonater og hoteller m.v. er aldri regnet å ha egen bolig.

Definisjon av begrepet "Boliginnehaver" er gitt i kapittel 4 under avsnittet "Eier-/leier-forhold".

3. DEFINISJON AV FAMILIE OG HUSHOLDNINGSTYPE

Grupperingene på familie og husholdningstype refererer seg til tellingstidspunktet den 1. november 1970.

Familie

Til én og samme familie er regnet:

1. Ektepar og eventuelle ugifte barn registrert bosatt i samme privatbolig, aldershjem, pleiehjem, pensjonat, hotell e.l.
2. Far/mor med ugifte barn registrert bosatt i samme privatbolig, aldershjem, pleiehjem, pensjonat, hotell e.l.
3. Hver enkelt person som ikke hører inn under noen av de to gruppene som er spesifisert ovenfor (bl.a. personer uten fast bopel). Disse personene danner således hver for seg egen familie (familie med én person).

I familier med ektepar er også tatt med eventuelle ugifte barn av bare den ene ektefellen og ugifte adoptivbarn og stebarn, men ikke fosterbarn.

Av reglene som er nevnt ovenfor, går det fram at personer (f.eks. ektefeller) som ikke var registrert bosatt i samme privatbolig, aldershjem, pleiehjem, pensjonat, hotell e.l., aldri er gruppert under samme familie. Videre går det fram at gifte, separerte, skilte, enker og enkemenn ikke i noe tilfelle er regnet til samme familie som foreldrene. Når f.eks. et ektepar bor sammen med en skilt datter, danner ektefellene egen familie og datteren egen familie. Ellers kan nevnes at ugifte søsken som har felles bolig, men hvor ingen av foreldrene er bosatt, hver for seg er regnet som særskilt familie.

Husholdningstype

Det er skilt mellom tre hovedtyper av husholdning, nemlig privathusholdning, felleshusholdning og annen husholdning.

Gruppen "Privathusholdning" omfatter personer som var registrert som bosatt i privatbolig. Denne husholdningstypen er videre splittet opp etter tallet på familier i husholdningen. Som husholdningsenhet er her regnet bolighusholdning (som omfatter alle bosatte i samme bolig) og ikke kosthusholdning som ved tidligere tellinger.

Til felleshusholdning er regnet forpleide som var registrert bosatt i aldershjem, barnehjem og pleiehjem og losjerende som var registrert bosatt i pensjonat, hotell e.l.

Betjeningspersonale bosatt ved felleshusholdninger er alltid gruppert under privathusholdning. Det samme gjelder militært personell som var bosatt i militærforlegning.

Annen husholdning omfatter personer uten fast bopel.

4. DEFINISJON AV HUS OG BOLIG OG HUS- OG BOLIGKJENNEMERKER

Hus- og boligopplysningene refererer seg til den 1. november 1970.

Hus

Som eget hus er som hovedregel regnet bygg som fra kjeller til loft er atskilt fra andre bygg. Fra denne regelen er det gjort følgende to unntak:

1. Hver enkelt bolig i vertikalt delte tomannsboliger og i rekke, kjede, atrium og terrasse er alltid regnet som særskilt hus.

2. Selv om det fra kjeller til loft er skillevegg(er) uten gjennomgang, er henholdsvis horisontalt delte tomannsboliger som er bygd sammen i rekke e.l., og hver enkelt blokk regnet til ett og samme hus.

Som nevnt under avsnitt 1, omfatter tellingen alle hus hvor minst én person var registrert som bosatt den 1. november 1970.

Bolig

Til en bolig (leilighet m.v.) er som hovedregel regnet rom som er bygd (eller ombygd) til bruk for én person eller for flere personer med fellesskap i kost og losji, og hvor det er adkomst til rommene (rommet) uten å måtte gå gjennom en annen bolig. Avgrensingen av boligenhetene er ellers foretatt etter følgende spesielle regler:

1. En hybel med egen inngang (utenfra eller fra korridor, oppgang e.l.) og som er bygd i tilknytning til en bolig, er regnet som særskilt bolig bare når hybelboeren (hybelboerne) selv holdt kosten.

2. Hybler uten egen inngang er ikke skilt ut som særskilte boliger.

3. I hybelbygg o.l. er hver enkelt hybel regnet som egen bolig, også i de tilfelle flere hybler har felles gang, hall, bad og/eller kjøkken.

4. I bygg for felleshusholdning, i hus som er bygd i tilknytning til slike bygg og i militærforlegninger er hybler o.l. for ansatte regnet som særskilte boliger. Likeledes er rom som ble brukt av en ansatt med ektefelle og eventuelle barn, regnet til én og samme bolig.

Med privatbolig er i tellingen ment boliger som ikke er bebodd av forpleide i aldershjem, barnehjem og pleiehjem eller av losjerende i pensjonater, hoteller o.l. Boliger for ansatte (f.eks. sykepleiere) ved felleshusholdninger er således regnet som privatboliger. Det samme gjelder boliger for befal m.v. i militærforlegninger.

Som nevnt under avsnitt 1, omfatter tellingen alle privatboliger hvor minst én person var registrert bosatt den 1. november 1970. Som betegnelse på disse boligene er i tabelldelen brukt "Bebodde boliger". For de enkelte hus som er med i tellingen, er det imidlertid hentet inn oppgaver over samlet tall på privatboliger (inkl. ubebodde boliger og boliger med bare midlertidig bosatte). Tallene på boliger i alt i tabell 9 gjelder disse boligene.

Rom

Oppgavene over tall på rom refererer seg til boliger som er med i tellingen, og omfatter beboelsesrom på 6 m² eller mer som kan nyttes året rundt. Bortsett fra i tabell 11, er også kjøkken på 6 m² eller mer inkludert. Entré, hall, bad, alkove, hems og rom som bare nyttes i næringsvirksomhet (f.eks. kontor) er ikke med.

Bosatte

Tallene på bosatte omfatter personer registrert som bosatt i privatboliger og således ikke personer som er regnet til felleleshusholdning og personer uten fast bopel.

Hustype

Som våningshus i tilknytning til gårdsdrift er - uansett hustype ellers - regnet hus hvor gårdbrukeren selv, forpakter eller kårfolk var bosatt, men ikke hus for gårdsarbeidere og hus på nedlagte bruk.

Hustypen "Frittliggende enebolig" omfatter hus med én bolig og med minst en halv meters avstand til nærmeste hus (unntatt garasje o.l.).

Til gruppen "Enebolig i rekke, kjede, atrium m.v." er også regnet husenhetene i vertikalt delte tomannsboliger.

Horisontalt delte tomannsbolig er hus med to vanlige leiligheter (som kan ha ulik størrelse) og hvor den ene leiligheten ligger i en etasje over den annen.

Hustypen "Annet småhus" omfatter hus med inntil 2½ etasjer (ekskl. underetasje), unntatt våningshus i tilknytning til gårdsdrift, eneboliger og horisontalt delte tomannsboliger. Hus som har én eller to vanlige leiligheter og hybelleilighet som er skilt ut som egen bolig, er også gruppert under denne hustypen.

Som blokk er regnet hus med 3 etasjer (ekskl. underetasje) eller mer.

Provisorisk boligbygg er hus m.v. som helt eller delvis er tatt i bruk til bolig for 10 år eller mindre (inkl. campingvogner, båter, telt, gammer o.l.).

Gruppen "Forretningsbygg m.v." omfatter hus hvor halvparten eller mindre av golvarealet nyttes til privatboliger, unntatt bygg for felleleshusholdning. Hus med to etasjer og hvor det er forretning i første etasje og bolig i annen etasje, er alltid gruppert under denne hustypen.

Som bygg for felleleshusholdning er regnet hus hvor det for bosatte og/eller midlertidig tilstedeværende er organisert felleleshusholdning. Hus i studentbyer o.l. er imidlertid aldri gruppert her. Av avgrensingsregler som det er gjort rede for under andre avsnitt, går det fram at oppgaver over tall på boliger, rom og bosatte i bygg for felleleshusholdning, bare omfatter privatboliger og rom og bosatte i disse boligene.

Byggeår

Som byggeår er for det enkelte hus regnet det år da minst halvparten av boligene i huset var ferdige til innflytning. Hus som er ombygd, er gruppert etter opprinnelig byggeår.

WC, bad

Boliger med eget wc/egget bad omfatter boliger med wc/bad som bare de bosatte i boligen har rett til å nytte, uten hensyn til om wc/bad ligger i eller utenfor boligen. Som boliger med felles wc/felles bad er regnet boliger som har wc/bad felles med en eller flere andre boliger.

Eier-/leierforhold

Personer med råderett over boligen som de er bosatt i (eier, leier den e.l.), er regnet som boliginnehavere.

Boliginnehavere (f.eks. medlemmer av borettslag) med aksje eller andel som gir boret til boligen, er alltid regnet som leieboere med aksje/andel, også i de tilfelle det er betalt innskott som er høyere enn pålydende verdi av aksjen/andelen.

Leieboere med innskott er boliginnehavere som har betalt innskott (f.eks. obligasjonsinnskott) for å leie boligen, men ikke leieboere som bare har betalt forskott på husleie.

Boliginnehavere som disponerer boligen vederlagsfritt eller som kårbolig, er regnet som leieboere.

En boliginnehaver er regnet å disponere boligen som tjenestebolig når den er stilt til disposisjon i samband med tjenesteforhold på vilkår av at boligen må fraflyttes når tjenesteforholdet opphører, uten hensyn til om det betales husleie eller ikke. Boliger som boliginnehaveren har aksje, andel eller innskott i, er imidlertid aldri regnet som tjenestebolig.

Gjennomsnittstall

Boliger pr. hus er lik tallet på privatboliger i hus som er med i tellingen (inkl. ubebodde boliger og boliger med bare midlertidig tilstedeværende) dividert med tallet på hus som er med i tellingen.

Bebodde boliger pr. hus er lik tallet på privatboliger som er med i tellingen dividert med tallet på hus som er med i tellingen.

Rom pr. bolig er lik tallet på rom (inkl. kjøkken på 6 m^2 eller mer) i privatboliger som er med i tellingen dividert med tallet på disse boligene.

Bosatte pr. bolig er lik tallet på bosatte i privatboliger dividert med tallet på privatboliger som er med i tellingen.

Bosatte pr. rom er lik tallet på bosatte i privatboliger dividert med tallet på rom (inkl. kjøkken på 6 m^2 eller mer) i privatboliger som er med i tellingen.

5. INNDELINGEN I TELLINGSKRETSE

For områder som i 1960 tilhørte herredskommune, er kretsinnvidlingen foretatt av Byrådet og etter de samme retningslinjer som i 1960-tellingene. Følgende hovedregler er lagt til grunn for innvidlingen:

1. En tellingskrets bør være mest mulig ensartet når det gjelder kommunikasjonsforhold, næringsstruktur og befolkningsutvikling.
2. Kretsgrensene må ikke skjære sogne- eller kommunegrensene.
3. En krets skal bestå enten bare av ett tettbygd strøk, del av tettbygd strøk eller av spredtbygd strøk. Som tettbygd strøk regnes områder med minst 200 bosatte på tellings-tidspunktet og hvor avstanden mellom bolighusene som regel ikke overstiger 50 meter. En hussamling som ligger mer enn 50 meter fra en tettbebyggelse, er imidlertid regnet som en del av det tettbygde strøket dersom hussamlingen naturlig hører sammen med tettbebyggelsen. Andre områder er regnet som spredtbygde strøk og er delt videre opp i tellingskretser.

I 1970-tellingene er det for områder som i 1960 tilhørte herredskommune, bare foretatt følgende endringer i kretsinnvidlingen som da ble brukt:

1. Når regulering av kommune- eller sognegrensene førte til at en 1960-krets falt inn under mer enn én kommune eller ett sogn i 1970, er kretsen delt videre opp slik at kretsgrensene ikke skjærer kommune- eller sognegrensene.
2. Grensene for tettbygde strøk (og dermed for tettbygde kretser) er justert i samsvar med bosettingen pr. 1. november 1970 etter reglene for avgrensning av disse strøkene.
3. I de tilfelle avgrensningen i 1960-tellingene av spredtbygde kretser ikke var i samsvar med reglene for kretsinnvidling, er grensene justert i 1970-tellingene.

Innvidlingen i tellingskretser av områder som i 1960 tilhørte bykommune, er foretatt av folke-registrene i samråd med kommunale myndigheter. I flere tilfelle er kretsinnvidlingen for disse om-rådene ikke den samme som i 1960-tellingene. I begge tellingene er imidlertid grensene fastlagt slik at de ikke skjærer kommune- eller sognegrensene og at en krets består enten bare av tettbygd strøk eller bare av spredtbygd strøk (avgrenset etter reglene som er nevnt ovenfor).

Tettbygde strøk i områder som i 1960 tilhørte herredskommune, er vanligvis ikke delt opp i flere kretser. Byområder er imidlertid alltid regnet til flere kretser.

I vedlegg 1 er det gitt en kretsfortegnelse og i vedlegg 2 en kartskisse over kretsinnndelingen.

6. Merknader til tabell 1

I tabell 1 har en generelt sett tatt sikte på å gi tall tilbake til 1801 etter kommuneinndelingen i 1970. Over et så langt tidsrom har det imidlertid skjedd så mange endringer i kommuneinndelingen at det for de fleste kommuner ikke kan gis en sammenliknbar tallserie for hele perioden.

I 1884 ble Rødøy herred delt i to herreder - Rødøy og Meløy.

I tabell 1 gjelder tallene for 1865 og 1875 Rødøy sogn i Rødøy herred.

TABELLER

1

TABELL 1. FOLKEMENGDEN VED FOLKETELLINGENE 1801-1970

ÅR	FOLKE- MENGDE	ÅR	FOLKE- MENGDE	ÅR	FOLKE- MENGDE	ÅR	FOLKE- MENGDE	ÅR	FOLKE- MENGDE	ÅR	FOLKE- MENGDE
1801	1835	1865 ..	1 684	1900 ..	2 705	1930 ..	2 952	1960 ..	2 581
1815	1845	1875 ..	1 945	1910 ..	2 803	1946 ..	3 081	1970 ..	2 218
1825	1855	1890 ..	2 592	1920 ..	2 896	1950 ..	3 049		

I SE MERKNADER TIL TABELL 1 PÅ SIDE 14

TABELL 2. FOLKEMENGDEN ETTER KJØNN OG INNTEKTSTAKERNES VIKTIGSTE KILDE TIL LIVSOPPHOLD OG NÆRING

VIKTIGSTE KILDE TIL LIVSOPPHOLD OG NÆRING	I ALT	MENN	KVIN- NER	INN- TEKTS- TAKERE	IKKE-INNTEKTSTAKERE				
					I ALT	HUS- MØDRE	ANDRE		
							I ALT	AV DISSE:	
								UNDER 16 ÅR	16-24 ÅR
I ALT	2 218	1 151	1 067	1 190	1 028	297	731	628	90
INNTEKT AV EGET ARBEID I ALT ..	1 621	905	716	732	889	256	633	562	68
JORDBRUK OG SKOGBRUK M.V.	392	203	199	193	199	60	159	125	14
FISKE M.V. OG HVALFANGST	470	295	175	199	271	94	177	160	17
INDUSTRI M.V.	120	57	63	48	72	22	50	45	5
BYGGE- OG ANLEGGSVIRKSOMHET ..	182	107	75	65	117	28	89	74	13
VAREHANDEL	60	33	27	37	23	4	19	18	1
SAMFERDSEL	211	121	90	85	126	32	94	83	10
TJENESTEYTNDE NÆRINGER	184	87	97	103	51	16	65	57	8
UOPPGITT NÆRING	2	2	-	2	-	-	-	-	-
PENSJON, TRYGD	533	213	320	425	108	37	7	54	16
FORMUE, LÅN M.V.	15	10	5	14	1	1	-	-	-
STIPEND M.V.	23	13	10	19	4	2	2	2	-
UOPPGITT	26	10	16	-	26	1	25	10	6

TABELL 3. PERSONER 16 ÅR OG OVER ETTER YRKESAKTIVITET, KJØNN OG ALDER

KJØNN OG ALDER	I ALT	UTEN YRKES- AKTI- VITET	MED YRKESAKTIVITET						
			I ALT	ARBEIDSTID I TIMER			1 000 OG MER	UOPP- GITT	
				UNDER 100	100- 499	500- 999			AV DISSE: HFLCAGS- ARBEID
I ALT	1 590	721	869	4	66	106	693	470	-
16-19	155	82	73	1	10	10	52	30	-
20-24	147	31	116	1	9	17	89	61	-
25-59	823	279	544	2	33	51	458	323	-
60-66	175	86	89	-	5	10	74	48	-
67-69	68	40	28	-	5	7	16	8	-
70 OG OVER	222	203	19	-	4	11	4	-	-
MENN I ALT	827	203	624	2	23	41	558	431	-
16-19	82	38	44	1	3	5	35	20	-
20-24	95	10	85	-	4	10	71	54	-
25-59	430	40	390	1	5	9	375	304	-
60-66	93	24	69	-	4	4	61	46	-
67-69	32	12	20	-	3	5	12	7	-
70 OG OVER	95	79	16	-	4	8	4	-	-
KVINNER I ALT	763	518	245	2	43	65	135	39	-
16-19 I ALT	73	44	29	-	7	5	17	10	-
AV DISSE: GIFTE ...	5	3	2	-	-	-	-	-	-
20-24 I ALT	52	21	31	1	5	7	18	7	-
AV DISSE: GIFTE ...	24	13	11	-	1	3	7	1	-
25-59 I ALT	393	239	154	1	28	42	83	19	-
AV DISSE: GIFTE ...	336	203	133	1	27	38	67	11	-
60-66	82	62	20	-	1	6	13	2	-
67-69	36	28	8	-	2	2	4	1	-
70 OG OVER	127	124	3	-	-	3	-	-	-

TABELL 4. PERSONER 16 ÅR OG OVER MED MINST 100 ARBEIDSTIMER ETTER YRKESSTATUS, ARBEIDSTID, KJØNN OG NÆRING/YRKESOMRÅDE

NÆRING/YRKESOMRÅDE	I ALT	AV DISSE:			MENN	KVIN- NER	ARBEIDSTID I TIMER					
		AN- SATTE	SELV- STEN- DIGE	100-999			1 000 OG MER					
				I ALT			MENN	KVIN- NER	I ALT	MENN	KVIN- NER	
I ALT	865	403	322	622	243	172	64	108	693	558	135	
NÆRING												
JORDBRUK	269	7	132	150	119	80	22	58	189	128	61	
SKOGBRUK M.V.	-	-	-	-	-	-	-	-	-	-	-	
FISKE M.V., HVALFANGST	208	55	148	206	2	16	:	:	192	:	:	
BERGVERKSDRIFT M.V.	1	1	-	1	-	:	:	-	:	:	-	
INDUSTRI	53	46	7	30	23	19	6	13	34	24	10	
BYGGE- OG ANLEGGSVIRKS.	67	54	13	65	2	7	:	:	60	:	:	
KRAFT-, VANNFORS. M.V.	9	9	-	8	1	2	:	:	7	:	:	
VAREHANDEL	41	23	13	24	17	4	2	2	37	22	15	
FINANSINSTITUSJONER	4	4	-	3	1	1	:	:	3	:	:	
EIENDOMSDRIFT	-	-	-	-	-	-	-	-	-	-	-	
SJØTRANSPORT	61	57	4	59	2	4	:	:	57	:	:	
ANNEN SAMFERDSEL	29	26	3	18	11	6	1	5	23	17	6	
OFF. ADM. OG FORSVAR ..	22	22	-	20	2	3	:	:	19	:	:	
OFF. OG PRIV. TJ.YTING	88	86	2	36	52	27	7	20	61	:	32	
LØNT HUSARBEID	10	10	-	-	10	2	-	2	8	-	8	
ANNEN TJENESTEYTING	1	1	-	-	1	:	-	:	:	-	:	
UOPPGITT	2	2	-	2	-	-	-	-	2	2	-	
YRKESOMRÅDE ¹												
TEKNISK, VITENSKAPELIG, HUMANISTISK OG KUNST- NERISK ARBEID I ALT ...	59	57	2	35	24	18	6	12	41	29	12	
SYKEPLEIE- OG ANNET PLEIEARBEID	5	5	-	-	5	1	-	1	4	-	4	
PEDAGOGISK ARBEID ...	46	46	-	28	18	16	6	10	30	22	8	
ADM.- OG FORVALTNINGS- ARB., BEDR.- OG ORGANI- SASJONSLEDELSE I ALT ..	9	2	7	9	-	1	1	-	8	8	-	
BEDR. OG ORG.-LEDELSE	7	-	7	7	-	1	1	-	6	6	-	
KONTORARBEID	17	17	-	10	7	5	1	4	12	9	3	
HANDELSARBEID I ALT ...	38	20	13	23	15	3	2	1	35	21	14	
GROSSISTER OG DETALJISTER	12	-	12	12	-	1	1	-	11	11	-	
HANDELSREISENDE- OG AGENTURARBEID	-	-	-	-	-	-	-	-	-	-	-	
HANDELSARB. FRA KONT. OG DETALJHANDELSARB.	26	20	1	11	15	2	1	1	24	10	14	
JORDBRUKS-, SKOGBRUKS- OG FISKEARBEID	475	60	280	355	120	95	36	59	380	319	61	
GRUVE- OG SPRENGNINGS- ARBEID M.M.	2	2	-	2	-	:	:	-	:	:	-	
TRANSPORT- OG KOMMUNI- KASJONSARBEID I ALT ...	80	75	5	68	12	9	4	5	71	64	7	
VEGTRAFIKKARBEID	8	6	2	8	-	-	-	-	8	8	-	
POST- OG TELEKOM.ARB.	22	22	-	10	12	6	1	5	16	9	7	
INDUSTRI-, BYGGE- OG ANLEGG SARBEID I ALT ...	121	106	15	98	23	25	12	13	96	86	10	
JERN- OG MET.VAREARB.	6	5	1	6	-	1	1	-	5	5	-	
ELEKTROARBEID	10	10	-	10	-	1	1	-	9	9	-	
TREARBEID	29	18	11	29	-	4	4	-	25	25	-	
NÆRINGSMIDDELARBEID ..	30	30	-	8	22	16	3	13	14	5	9	
KJEMISK PROSESSAR- BEID, TREFOREDLINGS- OG PAPIRARBEID	4	4	-	4	-	-	-	-	4	4	-	
LASTE-, LØSSE- OG LAGERARBEID	3	3	-	3	-	-	-	-	3	3	-	
SERVICEARBEID I ALT ...	51	51	-	9	42	14	-	14	37	9	28	
HOTELL- OG RESTAU- RANTARBEID, HUSARBEID VAKTMESTER- OG RENGJØRINGSARBEID ...	27	27	-	4	23	8	-	8	19	4	15	
MILITÆRT ARBEID	13	13	-	13	-	1	1	-	12	12	-	
UOPPGITT	-	-	-	-	-	-	-	-	-	-	-	

1 BARE ET UTVALG AV YRKESOMRÅDER ER SPESIFISERT

TABELL 5. PERSONER 16-69 ÅR ETTER YRKESAKTIVITET, KJØNN OG HØYESTE UTDANNING

KJØNN OG HØYESTE UTDANNING	UTEN YRKESAKTIVITET, ARBEIDSTIMER UNDER 100 TIMER ELLER UOPPGITT		MED 100 ARBEIDSTIMER ELLER MER						
	I ALT	AV DISSE: I ALT ELEVER, STU- DENTER	100-499 TIMER		500-999 TIMER		1 000 TIMER OG MER		
			I ALT	AV DISSE: ELEVER, STU- CENTER	I ALT	AV DISSE: ELEVER, STU- DENTER			
I ALT	1 368	522	98	846	61	12	96	15	689
MENN I ALT	732	126	53	606	19	6	33	11	554
UNGDOMSSKOLENIVA, 7-9 ÅR, I ALT ..	612	89	22	523	13	1	24	3	486
7-ÅRIG FOLKESKOLE	484	71	7	413	12	1	16	-	385
ALLMENT FAGFELT ELLERS	55	11	10	44	1	-	5	1	38
ADMINISTRASJON OG ØKONOMI	32	-	-	32	-	-	1	-	31
INDUSTRI, HÅNDVERK OG TEKNIKK ..	21	6	5	15	-	-	-	-	15
SAMFERDSEL	7	-	-	7	-	-	1	1	6
JORDBRUK, SKOGBRUK OG FISKE	10	-	-	10	-	-	1	1	9
GYMNASNIVA I, 10 ÅR, I ALT	48	14	12	34	2	2	3	2	29
ALLMENT FAGFELT	20	9	8	11	2	2	1	1	8
ADMINISTRASJON OG ØKONOMI	-	-	-	-	-	-	-	-	-
INDUSTRI, HÅNDVERK OG TEKNIKK ..	8	4	4	4	-	-	-	-	4
SAMFERDSEL	11	-	-	11	-	-	2	1	9
JORDBRUK, SKOGBRUK OG FISKE	6	1	-	5	-	-	-	-	5
TJENESTEYTING OG FORSVAR	3	-	-	3	-	-	-	-	3
GYMNASNIVA II,III, 11-12 ÅR, I ALT	27	5	4	22	1	1	4	4	17
ALLMENT FAGFELT	13	2	2	11	1	1	3	3	7
INDUSTRI, HÅNDVERK OG TEKNIKK ..	4	1	-	3	-	-	-	-	3
SAMFERDSEL	7	-	-	7	-	-	1	1	6
HELSEVERN	-	-	-	-	-	-	-	-	-
TJENESTEYTING OG FORSVAR	-	-	-	-	-	-	-	-	-
UNIVERSITETS- OG HØGSKOLENIVA I, 13-14 ÅR, I ALT	25	2	1	23	3	2	2	2	18
UNDERVISNING	20	1	-	19	3	2	2	2	14
ADMINISTRASJON, ØKONOMI, SAMFUNNSVITENSKAP OG JUS	-	-	-	-	-	-	-	-	-
NATURVITENSKAP OG TEKNIKK	3	-	-	3	-	-	-	-	3
UNIVERSITETS-, HØGSKOLENIVA II,III OG FORSKERNIVA, OVER 14 ÅR, I ALT	5	1	-	4	-	-	-	-	4
UNDERVISNING	-	-	-	-	-	-	-	-	-
ADMINISTRASJON, ØKONOMI, SAMFUNNSVITENSKAP OG JUS	-	-	-	-	-	-	-	-	-
UOPPGITT ELLER INGEN UTDANNING ...	15	15	14	-	-	-	-	-	-
KVINNER I ALT	636	396	45	240	42	6	63	4	135
UNGDOMSSKOLENIVA, 7-9 ÅR, I ALT ..	552	352	19	200	32	1	56	1	117
7-ÅRIG FOLKESKOLE	442	291	5	151	24	-	45	-	82
ALLMENT FAGFELT ELLERS	70	39	12	31	6	-	10	1	15
ADMINISTRASJON OG ØKONOMI	18	9	2	9	-	-	-	-	-
INDUSTRI, HÅNDVERK OG TEKNIKK ..	3	2	-	1	-	-	-	-	-
SAMFERDSEL	-	-	-	-	-	-	-	-	-
HELSEVERN	-	-	-	-	-	-	-	-	-
TJENESTEYTING OG FORSVAR	18	10	-	8	-	-	-	-	8
GYMNASNIVA I, 10 ÅR, I ALT	40	19	10	21	4	-	3	1	14
ALLMENT FAGFELT	36	19	10	17	4	-	3	1	10
ADMINISTRASJON OG ØKONOMI	-	-	-	-	-	-	-	-	-
SAMFERDSEL	-	-	-	-	-	-	-	-	-
HELSEVERN	-	-	-	-	-	-	-	-	-
GYMNASNIVA II,III, 11-12 ÅR, I ALT	23	10	2	13	4	4	1	-	8
ALLMENT FAGFELT	15	4	2	11	-	-	-	-	-
ADMINISTRASJON OG ØKONOMI	-	-	-	-	-	-	-	-	-
INDUSTRI, HÅNDVERK OG TEKNIKK ..	-	-	-	-	-	-	-	-	-
SAMFERDSEL	-	-	-	-	-	-	-	-	-
HELSEVERN	8	6	-	2	-	-	-	-	-
TJENESTEYTING OG FORSVAR	-	-	-	-	-	-	-	-	-
UNIVERSITETS- OG HØGSKOLENIVA I, 13-14 ÅR, I ALT	7	1	1	6	2	1	3	2	1
UNDERVISNING	6	1	1	5	2	1	3	2	-
NATURVITENSKAP OG TEKNIKK	-	-	-	-	-	-	-	-	-
UNIVERSITETS-, HØGSKOLENIVA II,III OG FORSKERNIVA, OVER 14 ÅR, I ALT	-	-	-	-	-	-	-	-	-
UNDERVISNING	-	-	-	-	-	-	-	-	-
ADMINISTRASJON, ØKONOMI, SAMFUNNSVITENSKAP OG JUS	-	-	-	-	-	-	-	-	-
NATURVITENSKAP OG TEKNIKK	-	-	-	-	-	-	-	-	-
UOPPGITT ELLER INGEN UTDANNING ...	14	14	13	-	-	-	-	-	-

1 BARE ET UTVALG AV FAGOMRADER ER SPESIFISERT UNDER DE ENKELTE UTDANNINGSNIVAER

TABELL 6. YRKESAKTIVE, SKOLEELEVER OG STUDENTER 16 ÅR OG OVER ETTER KJØNN OG ARBEIDS-/SKOLE-/STUDIESTED PR. 1. NOVEMBER 1970

ARBEIDS-/SKOLE-/STUDIESTED	I ALT	1			2		
		YRKESAKTIVE			SKOLEELEVER OG STUDENTER		
		I ALT	MENN	KVINNER	I ALT	MENN	KVINNER
I ALT	938	830	595	235	108	64	44
I KOMMUNEN	594	553	324	229	41	21	20
BODØ	16	2	2	-	14	7	7
NESNA	12	3	3	-	9	4	5
RANA	9	6	4	2	3	1	2
VEFSN	8	-	-	-	8	7	1
OSLO	7	2	2	-	5	5	-
MELØY	6	4	3	1	2	2	-
ANDRE KOMMUNER I FYLKET	22	7	7	-	15	8	7
ANDRE KOMMUNER UTENFOR FYLKET ...	18	7	7	-	11	9	2
ANNET STED	246	246	243	3	-	-	-

1 EKSKL. PERSONER SOM AVTJENTE VERNEPLIKTSTJENESTE OG YRKESAKTIVE SOM IKKE HAR OPPGITT ARBEIDSSTED
 2 EKSKL. SKOLEELEVER OG STUDENTER SOM IKKE HAR OPPGITT SKOLE-/STUDIESTED

TABELL 7. FAMILIER OG PERSONER ETTER FAMILIETYPPE OG HUSHOLDNINGSTYPE

HUSHOLDNINGSTYPE	I ALT		FAMILIER MED TO ELLER FLERE PERSONER							
	FAMI- LIER	PER- SONER	FAMI- LIER MED EN PER- SON	I ALT		EKTE- PAR UTEN UGIFTE BARN	EKTEPAR MED UGIFTE BARN		MOR ELLER FAR MED UGIFTE BARN	
				FAMI- LIER	PER- SONER		FAMI- LIER	PER- SONER	FAMI- LIER	PER- SONER
I ALT	821	2 218	294	527	1 924	141	327	1 500	59	142
PRIVATHUSHOLDNING I ALT ..	797	2 194	270	527	1 924	141	327	1 500	59	142
MED EN FAMILIE	458	1 515	77	381	1 438	107	238	1 137	36	87
MED TO FAMILIER	242	518	131	111	387	22	71	298	18	45
MED FLERE FAMILIER	97	161	62	35	99	12	18	65	5	10
FELLESHUSHOLDNING	24	24	24	-	-	-	-	-	-	-
ANNEN HUSHOLDNING	-	-	-	-	-	-	-	-	-	-

TABELL 8. PERSONER 16 ÅR OG OVER MED EGEN BOLIG ETTER ALDER, EKTESKAPELIG STATUS OG KJØNN

EKTESKAPELIG STATUS OG KJØNN	I ALT	ALDER								
		16-19	20-24	25-29	30-39	40-49	50-59	60-69	70-79	80 OG OVER
PERSONER 16 ÅR OG OVER I ALT ...	1 590	155	147	118	177	217	311	243	143	79
AV DISSE: MED EGEN BOLIG	1 052	5	32	62	133	204	282	205	96	33
MENN I ALT	827	82	95	65	94	106	165	125	61	34
AV DISSE: MED EGEN BOLIG	525	1	11	23	62	98	148	113	48	21
KVINNER I ALT	763	73	52	53	83	111	146	118	82	45
AV DISSE: MED EGEN BOLIG	527	4	21	39	71	106	134	92	48	12
UGIFTE I ALT	482	150	106	46	39	27	37	40	23	14
AV DISSE: MED EGEN BOLIG	78	4	9	3	4	15	19	14	9	1
MENN I ALT	317	82	80	39	30	23	29	18	11	5
AV DISSE: MED EGEN BOLIG	62	1	5	3	4	15	18	9	6	1
KVINNER I ALT	165	68	26	7	9	4	8	22	12	9
AV DISSE: MED EGEN BOLIG	16	3	4	-	-	-	1	5	3	-
GIFTE OG SEPARERTE I ALT	945	5	39	70	135	180	252	173	72	19
AV DISSE: MED EGEN BOLIG	886	1	22	58	127	180	247	171	64	16
MENN I ALT	471	-	15	25	62	83	130	101	42	13
AV DISSE: MED EGEN BOLIG	442	-	6	20	57	83	127	100	38	11
KVINNER I ALT	474	5	24	45	73	97	122	72	30	6
AV DISSE: MED EGEN BOLIG	444	1	16	38	70	97	120	71	26	5
FØR GIFTE I ALT	163	-	2	2	3	10	22	30	48	46
AV DISSE: MED EGEN BOLIG	88	-	1	1	2	9	16	20	23	16
MENN I ALT	39	-	-	1	2	-	6	6	8	16
AV DISSE: MED EGEN BOLIG	21	-	-	-	1	-	3	4	4	9
KVINNER I ALT	124	-	2	1	1	10	16	24	40	30
AV DISSE: MED EGEN BOLIG	67	-	1	1	1	9	13	16	19	7

TABELL 9. HUS, BOLIGER, ROM OG BOSATTE ETTER HUSTYPE

	PERMANENT BOLIGBYGG										PRO- VI- SOR-	FOR- RET- BYGG	BYGG FOR FEL- LES- HOLD- NING	UOPP- GITT HUS- TYPE
	I ALT	I ALT	VÅ- NING- HUS TIL GARDS- DRIFT	FRITT- LIGG- ENE- BOLIG	ENE- BOLIG I REKKE, KJEDE, ATRIUM M.V.	ANNEN ENE- BOLIG	HCRI- SCN- TALT DELT TO- MANN- BOLIG	ANNET SMÅHUS	BLOKK	ISK BO- LIG- BYGG				
HUS	576	556	299	244	-	1	8	4	-	1	17	2	-	
BOLIGER I ALT ...	622	592	322	244	-	1	16	9	-	1	19	10	-	
AV DISSE: BEBODDE	610	585	317	244	-	1	16	7	-	1	19	5	-	
ROM	3 064	2 989	1 670	1 212	-	8	69	30	-	1	67	7	-	
BOSATTE	2 194	:	1 215	847	-	:	52	22	-	:	47	:	-	
BOLIGER PR. HUS .	1,1	1,1	1,1	1,0	-	1,0	2,0	2,3	-	1,0	1,1	5,0	-	
ROM PR. BOLIG ...	5,0	5,1	5,3	5,0	-	8,0	4,3	4,3	-	1,0	3,5	1,4	-	
BOSATTE PR. BOLIG	3,6	:	3,8	3,5	-	:	3,3	3,1	-	:	2,5	:	-	
BOSATTE PR. ROM .	0,7	:	0,7	0,7	-	:	0,8	0,7	-	:	0,7	:	-	

TABELL 10. BEBODDE BOLIGER ETTER HUSTYPE OG BYGGEAR, OG HUS, ROM OG BOSATTE ETTER HUSETS BYGGEAR

HUSETS BYGGEAR	HUS	BEBODDE BOLIGER							ROM	BOSATTE	BOSATTE			
		I ALT	I PERMANENTE BOLIGBYGG				I ALT	PR. ROM			PR. BO- LIG	PR. BO- LIG	PR. ROM	
			I VÅNING- HUS I TILKN. TIL GARDSDRIFT OG I FRITTL. ENEBOLIGER	I ANDRE ENE- OG TC- MANN- BOLIGER OG SMÅHUS	I BLCKK- ER	I ANDRE BYGG								
I ALT	576	610	585	561	24	-	25	3 064	2 194	1,1	5,0	3,6	0,7	
1900 OG FØR	78	83	81	77	4	-	2	427	248	1,1	5,1	3,0	0,6	
1901-1910	50	54	52	51	1	-	2	281	177	1,1	5,2	3,3	0,6	
1911-1920	42	44	43	41	2	-	1	228	152	1,0	5,2	3,5	0,7	
1921-1930	37	37	36	36	-	-	1	189	114	1,0	5,1	3,1	0,6	
1931-1940	48	52	52	52	-	-	-	260	172	1,1	5,0	3,3	0,7	
1941-1945	21	21	20	20	-	-	1	92	68	1,0	4,4	3,2	0,7	
1946-1950	46	49	49	47	2	-	-	233	188	1,1	4,8	3,8	0,8	
1951-1960	130	134	128	125	3	-	6	697	524	1,0	5,2	3,9	0,8	
1961-1970	124	136	124	112	12	-	12	657	551	1,1	4,8	4,1	0,8	
UOPPGITT	-	-	-	-	-	-	-	-	-	-	-	-	-	

TABELL 11. BEBODDE BOLIGER ETTER HUSTYPE OG TALLET PÅ ROM, OG BOSATTE ETTER TALLET PÅ ROM I BOLIGEN

TALLET PÅ ROM, EKSKL. KJØKKEN	BEBODDE BOLIGER							I ALT	PR. ROM
	I ALT	I PERMANENTE BOLIGBYGG				I ALT	PR. ROM		
		I ALT	I VÅNINGSHUS I TILKN. TIL GARDSDRIFT OG I FRITTL. ENEBOLIGER	I ANDRE ENE- OG TOMANN- BOLIGER OG SMÅHUS	I BLCKKER				
I ALT	610	585	561	24	-	25	2 194	0,7	
0 ROM ELLER UOPPGITT ..	-	-	-	-	-	-	-	-	
1 ROM I ALT	46	33	30	3	-	13	88	1,1	
MED KJØKKEN I ALT ...	40	33	30	3	-	7	82	1,1	
UNDER 6 KVM.	6	2	2	-	-	4	11	1,8	
6 KVM. OG MER	34	31	28	3	-	3	71	1,0	
UTEN KJØKKEN	6	-	-	-	-	6	6	1,0	
2 ROM I ALT	62	57	52	5	-	5	163	0,9	
MED KJØKKEN	61	56	51	5	-	5	:	:	
UTEN KJØKKEN	1	1	1	-	-	-	:	:	
3 ROM	92	92	89	3	-	-	293	0,8	
4 ROM	191	188	179	9	-	3	705	0,7	
5 ROM	116	114	114	-	-	2	472	0,7	
6 ROM	60	59	57	2	-	1	258	0,6	
7 ROM	23	23	21	2	-	-	104	0,6	
8 ROM OG MER	20	19	19	-	-	1	111	0,6	

TABELL 12. BEBODDE BOLIGER, ROM OG BOSATTE ETTER BOLIGTETTHET

	I ALT	BOSATTE PR. ROM, INKL. KJØKKEN PÅ 6 KVM. OG MER									0 ROM ELLER UOPP- GITT
		UNDER	0,25-	0,50-	0,75-	1,00-	1,25-	1,50-	1,75-	2,00	
		0,25	0,49	0,74	0,99	1,24	1,49	1,74	1,99	OG MER	
BEBODDE BOLIGER	610	38	112	177	94	114	36	20	1	18	-
ROM	3 064	229	618	891	528	513	154	80	6	45	-
BOSATTE	2 194	40	218	523	422	554	204	125	11	97	-
ROM PR. BOLIG	5,0	6,0	5,5	5,0	5,6	4,5	4,3	4,0	6,0	2,5	-
BOSATTE PR. BOLIG	3,6	1,1	1,9	3,0	4,5	4,9	5,7	6,3	11,0	5,4	-

TABELL 13. BEBODDE BOLIGER, ROM OG BOSATTE ETTER BOLIGENS UTSTYR

	I ALT	INNLAGT VANN I HUSET								IKKE INN- LAGT VANN I HUSET	UOPP- GITT
		EGET WC		FELLES WC		EGET ELLER FELLES	UTEN WC		VANN I HUSET		
		EGET BAD	FELLES BAD	EGET BAD	FELLES BAD	WC OC UTEN BAD	EGET ELLER FELLES BAD	UTEN BAD			
BEBODDE BOLIGER	610	566	302	6	-	8	13	24	213	44	-
ROM	3 064	2 886	1 644	18	-	18	61	124	1 021	178	-
BOSATTE	2 194	2 097	1 248	16	-	12	45	92	684	97	-
ROM PR. BOLIG	5,0	5,1	5,4	3,0	-	2,3	4,7	5,2	4,8	4,0	-
BOSATTE PR. BOLIG	3,6	3,7	4,1	2,7	-	1,5	3,5	3,8	3,2	2,2	-
BOSATTE PR. ROM	0,7	0,7	0,8	0,9	-	0,7	0,7	0,7	0,7	0,5	-

TABELL 14. BEBODDE BOLIGER, ROM OG BOSATTE ETTER EIER-/LEIERFORHØLDET TIL BOLIGEN

	I ALT	BOLIGINNEHAVEREN DISPONERER BOLIGEN SOM								TJEN- ESTE- ELLER FOR- TER- BOLIG	UOPP- GITT
		EIER	LEIEBUD						UTEN AKSJE/ ANDEL		
			MED AKSJE/ANDEL				UTEN AKSJE/ANDEL				
			I ALT	MED INN- SKOTT	UTEN INN- SKOTT	I ALT	MED INN- SKOTT	UTEN INN- SKOTT			
BEBODDE BOLIGER	610	527	52	-	-	-	52	-	52	31	-
ROM	3 064	2 724	230	-	-	-	230	-	230	110	-
BOSATTE	2 194	1 969	140	-	-	-	140	-	140	85	-
ROM PR. BOLIG	5,0	5,2	4,4	-	-	-	4,4	-	4,4	3,5	-
BOSATTE PR. BOLIG	3,6	3,7	2,7	-	-	-	2,7	-	2,7	2,7	-
BOSATTE PR. ROM	0,7	0,7	0,6	-	-	-	0,6	-	0,6	0,8	-

TABELL 15. FOLKEMENGDEN ETTER ALDER, KJØNN OG TELLINGSKRETS

TELLINGSKRETS OG KJØNN	I ALT	ALDER									
		UNDER 7	7-15	16-19	20-24	25-29	30-39	40-49	50-59	60-69	70 OG OVER
KOMMUNEN I ALT	2 218	258	370	155	147	118	177	217	311	243	222
MENN I ALT	1 151	131	193	82	95	65	94	106	165	125	95
UGIFTE	641	131	193	82	80	39	30	23	29	18	16
GIFTE OG SEPARERTE	471	-	-	-	15	25	62	83	130	101	55
FØR GIFTE	39	-	-	-	-	1	2	-	6	6	24
KVINNER I ALT	1 067	127	177	73	52	53	83	111	146	118	127
UGIFTE	469	127	177	68	26	7	9	4	8	22	21
GIFTE OG SEPARERTE	474	-	-	5	24	45	73	97	122	72	36
FØR GIFTE	124	-	-	-	2	1	1	10	16	24	70
01 MYKEN	93	16	15	4	9	5	4	11	16	6	7
MENN	47	9	6	3	6	1	4	5	8	5	-
KVINNER	46	7	9	1	3	4	-	6	8	1	7
02 NORDNESØY	134	15	21	7	6	8	16	14	15	22	10
MENN	81	8	16	5	4	5	9	9	7	12	6
KVINNER	53	7	5	2	2	3	7	5	8	10	4
03 STORSELSØY	106	9	20	6	6	6	8	9	10	18	14
MENN	54	7	8	3	3	4	5	4	6	8	6
KVINNER	52	2	12	3	3	2	3	5	4	10	8
04 SELSØYVIK	150	17	31	13	12	4	8	19	19	13	14
MENN	83	9	22	6	7	3	2	11	11	6	6
KVINNER	67	8	9	7	5	1	6	8	8	7	8
05 VÆSTRE SØRFJORD	215	27	44	14	19	12	14	20	38	16	11
MENN	114	10	22	9	14	6	7	10	22	8	6
KVINNER	101	17	22	5	5	6	7	10	16	8	5
06 ØSTRE SØRFJORD	163	16	26	14	12	6	16	14	25	17	17
MENN	84	7	12	8	9	4	6	9	12	8	9
KVINNER	79	9	14	6	3	2	10	5	13	9	8
07 MELFJØRDRØTN	124	13	22	5	10	6	8	16	14	16	14
MENN	60	6	10	3	6	3	5	7	7	7	6
KVINNER	64	7	12	2	4	3	3	9	7	9	8
08 VÆRANGFJORD	230	28	32	20	16	17	20	15	33	26	23
MENN	121	13	18	10	12	7	12	7	16	13	13
KVINNER	109	15	14	10	4	10	8	8	17	13	10
09 INDRE TJØNGSFJORD	102	5	12	4	2	6	9	12	18	17	17
MENN	55	3	8	2	1	4	5	8	9	10	5
KVINNER	47	2	4	2	1	2	4	4	9	7	12
10 TJØNG	371	49	75	31	23	23	39	35	39	31	26
MENN	182	24	36	14	15	16	18	15	19	16	9
KVINNER	189	25	39	17	8	7	21	20	20	15	17
11 SLEIPNES	152	20	25	9	12	3	13	10	25	21	14
MENN	82	13	12	5	7	-	8	4	13	14	6
KVINNER	70	7	13	4	5	3	5	6	12	7	8
12 RØDØY	195	19	24	17	11	7	13	26	26	22	30
MENN	92	13	9	7	5	4	7	12	15	11	9
KVINNER	103	6	15	10	6	3	6	14	11	11	21
13 GJERRØY	170	22	20	10	8	15	9	15	31	18	22
MENN	90	8	14	7	5	8	6	5	18	7	12
KVINNER	80	14	6	3	3	7	3	10	13	11	10
14 SVINVER	13	2	3	1	1	-	-	1	2	-	3
MENN	6	1	-	-	1	-	-	-	2	-	2
KVINNER	7	1	3	1	-	-	-	1	-	-	1

TABELL 16. PERSONER 16 ÅR OG OVER ETTER VIKTIGSTE KILDE TIL LIVSOPPHOLD, NÆRING, KJØNN OG TELLINGSKRETS

TELLINGSKRETS OG KJØNN	VIKTIGSTE KILDE TIL LIVSOPPHOLD											
	INNTEKT AV EGET ARBEID											
	I ALT	NÆRING								PEN- SJON, TRYGD	FOR- MUE, LAN, STI- PEND M.V.	HUSAR- BEID I HJEM- MET, FORSØR- GET
		I ALT	JORD- SKOG- BRUK, FISKE M.V., HVAL- FANGST	INDU- STRI M.V., BYGGE- OG ANL. VIRK- SOMHET	VARE- HANDEL	SAM- FERD- SEL	TJEN- ESTE- YTENDE NÆR- INGER	UOPP- GITT				
KOMMUNEN I ALT	1 590	732	392	113	37	85	103	2	425	33	400	
MENN	827	581	330	97	22	76	54	2	177	22	47	
KVINNER	763	151	62	16	15	9	49	-	248	11	353	
01 MYKEN	62	26	16	3	1	3	3	-	15	1	20	
MENN	32	25	16	3	1	3	2	-	4	1	2	
KVINNER	30	1	-	-	-	-	1	-	11	-	18	
02 NORDNESØY	98	45	31	4	2	7	1	-	26	1	26	
MENN	57	42	28	4	2	7	1	-	13	1	1	
KVINNER	41	3	3	-	-	-	-	-	13	-	25	
03 STORSÆLSØY	77	24	14	4	1	3	2	-	31	-	22	
MENN	39	20	13	3	-	2	2	-	15	-	4	
KVINNER	38	4	1	1	1	1	-	-	16	-	18	
04 SELSØYVIK	102	53	32	11	4	4	2	-	24	4	21	
MENN	52	38	26	4	2	4	2	-	11	2	1	
KVINNER	50	15	6	7	2	-	-	-	13	2	20	
05 VESTRE SØRFJORD	144	72	41	9	2	13	7	-	28	4	40	
MENN	82	58	33	9	1	10	5	-	15	4	5	
KVINNER	62	14	8	-	1	3	2	-	13	-	35	
06 ØSTRE SØRFJORD	121	59	25	15	5	6	8	-	38	1	23	
MENN	65	42	21	10	2	6	3	-	18	1	4	
KVINNER	56	17	4	5	3	-	5	-	20	-	19	
07 MELFJORDBOTN	89	44	27	4	1	8	4	-	26	1	18	
MENN	44	35	22	4	1	8	-	-	7	1	1	
KVINNER	45	9	5	-	-	-	4	-	19	-	17	
08 VÆRANGFJORD	170	95	58	13	3	6	15	-	40	9	26	
MENN	90	65	40	13	1	5	6	-	18	6	1	
KVINNER	80	30	18	-	2	1	9	-	22	3	25	
09 INDRE TJONGSFJORD	85	38	23	7	1	2	5	-	26	-	21	
MENN	44	34	22	7	1	2	2	-	8	-	2	
KVINNER	41	4	1	-	-	-	3	-	18	-	19	
10 TJONG	247	109	30	30	5	15	29	-	55	8	75	
MENN	122	84	21	28	4	13	18	-	20	5	13	
KVINNER	125	25	9	2	1	2	11	-	35	3	62	
11 SLEIPVES	107	42	21	7	5	4	4	1	36	-	29	
MENN	57	36	20	7	3	4	1	1	17	-	4	
KVINNER	50	6	1	-	2	-	3	-	19	-	25	
12 RØDØY	152	70	43	1	5	8	12	1	40	2	40	
MENN	70	58	41	1	3	7	5	1	11	-	1	
KVINNER	82	12	2	-	2	1	7	-	29	2	39	
13 GJERØY	128	51	28	5	2	6	10	-	37	2	38	
MENN	68	41	25	4	1	5	6	-	18	1	8	
KVINNER	60	10	3	1	1	1	4	-	19	1	30	
14 SVINVÆR	8	4	3	-	-	-	1	-	3	-	1	
MENN	5	3	2	-	-	-	1	-	2	-	-	
KVINNER	3	1	1	-	-	-	-	-	1	-	1	

TABELL 17. HOVEDTALL FOR HUS OG BEBODDE BOLIGER I DE ENKELTE TELLINGSKRETSE

TELLINGSKRETS	HUS				BEBODDE BOLIGER							BO- SAT- TE PR- ROM	
	AV DISSE:				AV DISSE MED:								
	I ALT	VAN.HUS	BYGGEAR		I ALT	INNLAGT VANN I HUSET	EGET OG EGET BAD	WC	WC OG BAD ELLERS	EGET	EGET		24
		TILKN. GARDS- DRIFT, FRITTL. ENEBOL.	1946-	1961-						ELLER FELLES WC OG UTEN BAD	ELLER FELLES BAD OG UTEN WC		
KOMMUNEN I ALT	576	543	176	124	610	566	302	14	13	24	0,7		
01 MYKEN	23	21	5	3	24	19	10	1	-	2	0,7		
02 NORDNESØY	41	38	12	12	42	37	16	-	-	-	0,6		
03 STORSELSØY	28	28	8	5	28	24	5	-	1	4	0,9		
04 SELSØYVIK	35	33	5	4	37	35	15	-	-	2	0,7		
05 VESTRE SØRFJORD	52	51	21	11	52	51	22	-	1	2	0,8		
06 ØSTRE SØRFJORD	45	44	12	14	45	40	20	-	3	1	0,9		
07 MELFJORDBOTN	29	26	5	3	33	29	16	1	-	1	0,8		
08 VÆRANGFJORD	54	50	12	10	62	60	29	3	2	3	0,8		
09 INDRE TJONGSFJORD	34	33	18	4	36	33	14	1	-	1	0,6		
10 TJONG	91	82	30	28	101	99	66	6	4	-	0,7		
11 SLEIPNES	45	43	13	9	47	41	31	-	1	-	0,6		
12 RØDØY	51	47	15	13	53	51	31	1	-	4	0,6		
13 GJERØY	45	44	18	8	47	45	15	1	1	4	0,7		
14 SVINVÆR	3	3	2	-	3	2	2	-	-	-	0,7		

KRETSFORTEGNELSE

Krets- nr.	Navnet på kretsen	Krets- type ¹⁾	Omfang
1	Myken	S	Gnr. 71.
2	Nordnesøy	S	Gnr. 1.
3	Storselsøy	S	Gnr. 2.
4	Selsøyvik	S	Gnr. 3-8.
5	Vestre Sørfjord	S	Gnr. 9-14.
6	Østre Sørfjord	S	Gnr. 17-19.
7	Melfjordbotn	S	Gnr. 21, 25, 26, 28 og 29.
8	Værangfjord	S	Gnr. 30-34, 37-39 og 41-50.
9	Indre Tjongsfjord	S	Gnr. 51-58.
10	Tjong	S	Gnr. 59-63.
11	Sleipnes	S	Gnr. 64-68.
12	Rødøy	S	Gnr. 72-75.
13	Gjerøy	S	Gnr. 76-78 og 80.
14	Svinvær	S	Gnr. 69.

1) S = Spredtbygd krets.

1836 RØDØY

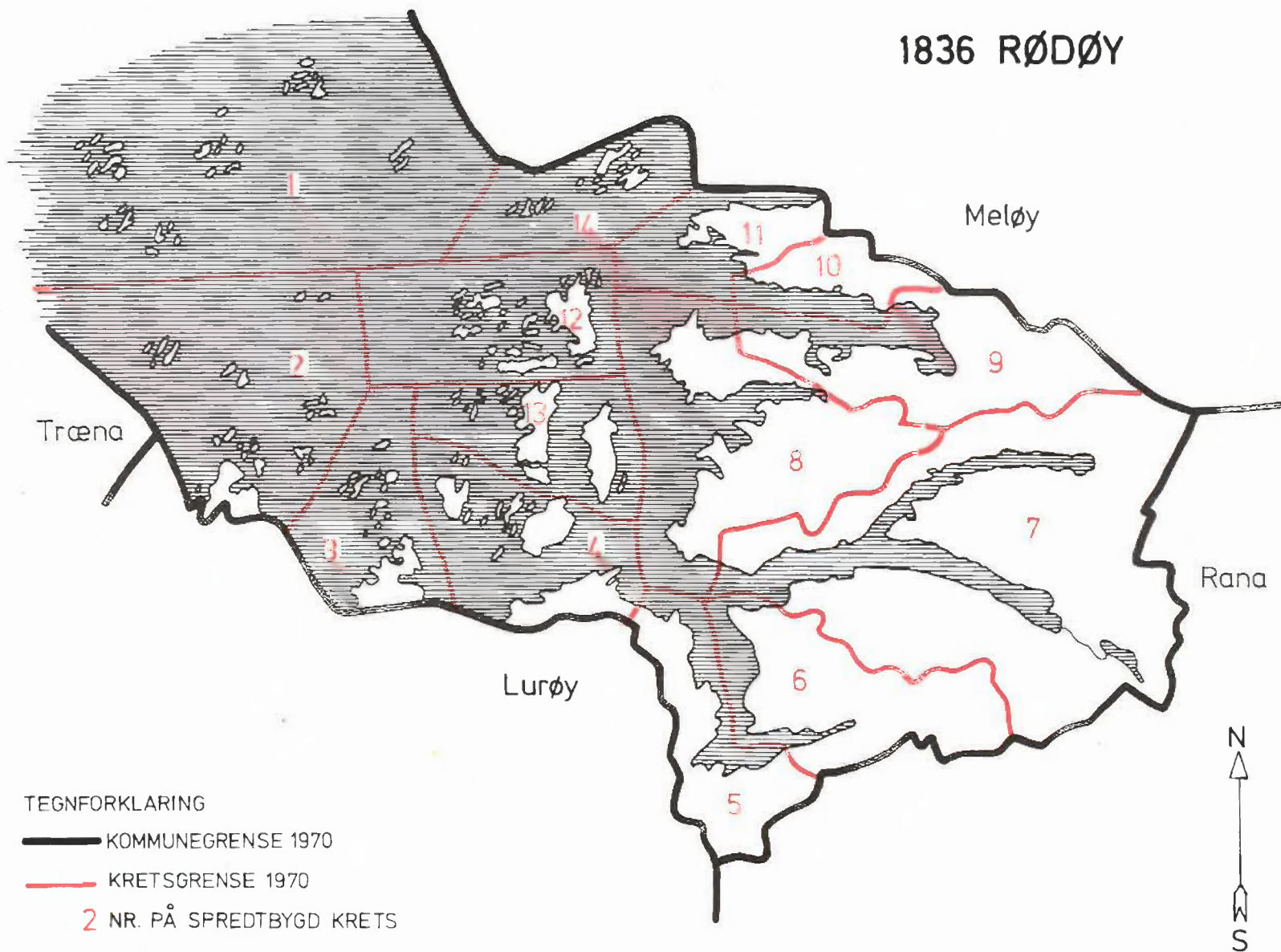

TEGNFORKLARING

- KOMMUNEGRENSE 1970
- KRETSGRENSE 1970
- 2 NR. PÅ SPREDTBYGD KRETS

MÅLESTOKK

0 5 10 15 20 25 KM.