

STATISTISKE KOMMUNEHEFTER

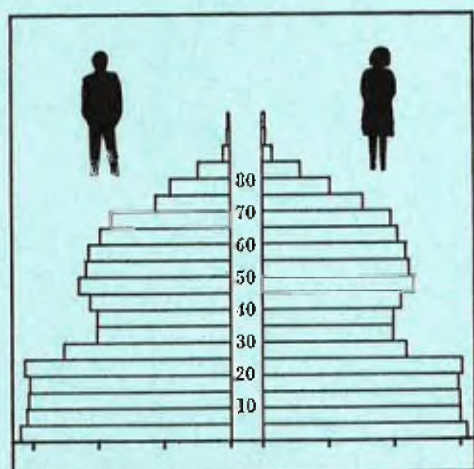

# FOLKE- OG BOLIGTELLING

1. NOVEMBER 1970

1922 **BARDU**

STATISTISK SENTRALBYRÅ  
OSLO

STATISTISKE KOMMUNEHEFTER



FOLKE- OG BOLIGTELLING  
1. NOVEMBER 1970

1922 BARDU

STATISTISK SENTRALBYRÅ  
OSLO 1973



## FORORD

Den første statistikken utarbeidd på grunnlag av oppgaver til folketellingen i 1970, ble publisert i desember 1971 i heftet "Folkemengden etter alder og ekteskapeleg status, 31. desember 1970".

I serien Statistiske kommunehefter legger Statistisk Sentralbyrå fram de viktigste resultater fra Folke- og bolig telling 1970 for hver enkelt kommune. Heftene vil bli utgitt fra midten av 1972 til siste halvdel av 1973. Da kontrollen av tellingsoppgavene ikke er avsluttet når kommuneheftene utarbeides, er tallene i disse heftene foreløpige.

Endelige tall for hele landet vil bli publisert i 6 hefter som ventes å bli utgitt i 1974. Disse publikasjonene vil også inneholde tabeller med geografiske fordelinger. I tillegg til de tabellene som blir trykt, vil det bli utarbeidd tabeller med mer detaljert statistikk. På grunnlag av tellingsresultatene vil det videre bli utarbeidd et bosettingskart og flere større spesialartikler.

Professor Hallstein Myklebost, Geografisk Institutt, Universitetet i Oslo, har vært Byråets konsulent i arbeidet med kretsinnndelingen.

Statistisk Sentralbyrå, Oslo, 2. mai 1972

Petter Jakob Bjerve

---

Einar Jensen



## INNHold

	Side
Prinsipper og definisjoner .....	7
1. Omfanget av Folke- og bolig telling 1970 .....	7
2. Definisjon av personkjennemerker .....	7
3. Definisjon av familie- og husholdningstype .....	10
4. Definisjon av hus og bolig og hus- og boligkjennemerker .....	11
5. Inndelingen i tellingskretser .....	13
6. Merknader til tabell 1 .....	14
Tabeller	
1. Folkemengden ved folketellingene 1801-1970 .....	16
2. Folkemengden etter kjønn og inntektstakernes viktigste kilde til livsopphold og næring ...	16
3. Personer 16 år og over etter yrkesaktivitet, kjønn og alder .....	16
4. Personer 16 år og over med minst 100 arbeidstimer etter yrkesstatus, arbeidstid, kjønn og næring/yrkesområde .....	17
5. Personer 16-69 år etter yrkesaktivitet, kjønn og høyeste utdanning .....	18
6. Yrkesaktive, skoleelever og studenter 16 år og over etter kjønn og arbeids-/skole-/studie- sted pr. 1. november 1970 .....	19
7. Familier og personer etter familietype og husholdningstype .....	19
8. Personer 16 år og over med egen bolig etter alder, ekteskapelig status og kjønn .....	19
9. Hus, boliger, rom og bosatte etter hustype .....	20
10. Beboede boliger etter hustype og byggeår, og hus, rom og bosatte etter husets byggeår ....	20
11. Beboede boliger etter hustype og tallet på rom, og bosatte etter tallet på rom i boligen .	20
12. Beboede boliger, rom og bosatte etter bolig tetthet .....	21
13. Beboede boliger, rom og bosatte etter boligens utstyr .....	21
14. Beboede boliger, rom og bosatte etter eier-/leierforholdet til boligen .....	21
15. Folkemengden etter alder, kjønn og tellingskrets .....	22
16. Personer 16 år og over etter viktigste kilde til livsopphold, næring, kjønn og tellings- krets .....	23
17. Hovedtall for hus og beboede boliger i de enkelte tellingskretser .....	24
Vedlegg	
1. Kretsfor-tegnelse .....	25
2. Kartskisse over kretsinn- delingen .....	27
3. Oversiktskart over tettbygd krets .....	29

### Standardtegn

- .. Oppgave mangler
- : Tall kan ikke offentliggjøres
- Null



## PRINSIPPER OG DEFINISJONER

## 1. OMFANGET AV FOLKE- OG BOLIGTELLING 1970

Folketellingen omfatter alle personer (også utenlandske statsborgere) som ifølge Forskrifter av 20. januar 1970 om ordningen og føringen av folkeregistrene, var registrert som bosatt i Norge på tellingstidspunktet den 1. november 1970.

I boligteellingen har en med alle hus og privatboliger (privatleiligheter m.v.) hvor minst én person var registrert bosatt den 1. november 1970. Hus og boliger som var ubebodd eller som var bebodd bare av midlertidig tilstedeværende (f.eks. ugifte personer som oppholdt seg utenom foreldrenes hjem på grunn av studier), omfattes således ikke av tellingen. Heller ikke er boliger for forpleide i aldershjem, pleiehjem og barnehjem og for losjerende i pensjonater, hoteller o.l. med. Hus hvor alle eller en del av de registrert bosatte var forpleide eller losjerende, er derimot inkludert.

I avsnitt 2 er det gjort nærmere rede for bostedsbegrepet (det sted som en person skal regnes som bosatt) og i avsnitt 4 for hus- og boligbegrepet.

## 2. DEFINISJON AV PERSONKJENNEMERKER

Når ikke annet er nevnt, refererer personopplysningene seg til den 1. november 1970.

*Bosted*

Den enkelte person er i tellingen regnet å ha sitt bosted i den kommune og i den bolig hvor vedkommende var registrert som bosatt den 1. november 1970 ifølge forskriftene om ordningen og føringen av folkeregistrene. Hovedregelen er her at en person skal registreres som bosatt der hvor vedkommende regelmessig tar sin døgnhvile. De viktigste registreringsreglene er ellers:

Bostedsforhold	Skal registreres som bosatt i
Gift person som p.g.a. arbeid, studier, avtjening av verneplikt e.l. oppholder seg utenom ektefellenes felles bolig	Ektefellenes felles bolig
Ugift person som p.g.a. studier, skolegang eller avtjening av verneplikt oppholder seg utenom foreldrenes/forsørgers bolig	Foreldrenes/forsørgers bolig
Ugift person med eget arbeid og som vanligvis ikke bor hos foreldre/forsørger	Boligen der personen vanligvis bor
Person som p.g.a. ferie, besøk hos kjente, forretningsreise e.l. er fraværende fra boligen der vedkommende vanligvis bor	Boligen der personen vanligvis bor
Person som er forpleid i barnehjem, aldershjem, pleiehjem eller er satt bort i privat pleie	Barnehjemmet, aldershjemmet, pleiehjemmet eller boligen hvor personen er i pleie. (På grunn av registreringsvanker er imidlertid en del personer som var anbrakt i pleiehjem, registrert som bosatt i privatbolig på tellingstidspunktet.)
Person som er innlagt på sykehus eller anbrakt på arbeidsskole, arbeidsanstalt eller i fengsel	Boligen der personen var bosatt før innleggelsen eller anbringelsen

Personer som ikke kan henføres til en bestemt bolig, er regnet til gruppen "Uten fast bopel". Av registreringstekniske grunner har en imidlertid i tellingen også måttet ta med enkelte personer med fast bosted i denne gruppen. Personer uten fast bopel er som regel registrert som bosatt i den kommunen hvor de sist hadde fast bosted.



I det følgende er begrepet "Bosatt" brukt i samme betydning som begrepet "Registrert bosatt". Det er ikke som ved tidligere tellinger, hentet inn opplysninger om midlertidig bosted. Fra 1970-tellingen kan det derfor ikke gis oppgaver over den tilstedeværende befolkning.

#### *Alder*

I fordelingene etter alder er den enkelte person gruppert etter alder pr. 31. desember 1970 (1970 minus fødselsår), og ikke som ved tidligere tellinger etter alder på tellingstidspunktet.

#### *Ekteskapelig status*

Det er brukt fire hovedgrupperinger etter ekteskapelig status, nemlig ugifte, gifte, separerte og før gifte. Som før gifte er regnet skilte, enker og enkemenn.

#### *Utdanning*

Oppgavene over utdanning omfatter enkeltutdanninger på heltid av minst 5 måneders normal varighet og deltidsutdanninger av tilsvarende varighet. For personer med flere enkeltutdanninger, er den utdanning som har lengst samlet varighet (normal varighet av enkeltutdanningen tillagt varigheten av den forutdanning som kreves) regnet som høyeste utdanning. Av utdanninger med lik samlet varighet, er den som antas å være av størst yrkesmessig betydning, oppfattet som personens høyeste utdanning. Klassifiseringen er i samsvar med Standard for utdanningsgruppering (Statistisk Sentralbyrås Håndbøker, nr. 28). I tellingen er det imidlertid foretatt følgende tre-delning av standardens gymnasnivå (samlet utdanningsvarighet 10-12 år):

1. Utdanning på gymnasnivå I (10 år)
2. Utdanning på gymnasnivå II (11 år)
3. Utdanning på gymnasnivå III (12 år)

Videre er utvidet grunnskoleutdanning (10. frivillig år) i tellingen gruppert sammen med 9-årig grunnskole, mens den er skilt ut som egen gruppe under gymnasnivå i Standard for utdanningsgruppering.

#### *Yrkesaktivitet*

Som yrkesaktivitet er regnet alt arbeid mot vederlag, enten i form av lønn, inntekt av egen bedrift, naturalier e.l., inklusive arbeid som familiemedlem uten fast lønn i familiebedrift (f.eks. gårdsbruk, forretning m.v.), vernepliktstjeneste og tilsvarende plikttjeneste, men eksklusive husarbeid for egen familie.

I gruppen "Med yrkesaktivitet" er tatt med alle personer 16 år og over som utførte yrkesaktivitet i hele eller en del av perioden 1. november 1969 - 31. oktober 1970, også personer som begynte eller sluttet i arbeidslivet i denne perioden, deltidsarbeidere og elever og studenter som hadde hatt feriearbeid.

I tidligere tellinger er personer med inntekt av egen yrkesaktivitet som viktigste kilde til livsopphold, regnet til yrkesbefolkningen (personer med yrke). I disse tellingene avviker imidlertid definisjonen av yrkesaktivitet på enkelte punkter fra definisjonen som er gitt ovenfor. I 1970-tellingen er ikke en bestemt gruppe av personer regnet som yrkesbefolkning. Det er imidlertid gitt fordelinger etter viktigste kilde til livsopphold og etter arbeidstid.

#### *Viktigste kilde til livsopphold*

Personer 16 år og over er gruppert etter den kilde til livsopphold som var viktigst de siste 12 månedene før tellingstidspunktet.

Med inntekt av eget arbeid er ment inntekt av egen yrkesaktivitet.

"Pensjon, trygd" omfatter syketrygd, arbeidsløshetsstrygd, forsørgertrygd, uføretrygd, alderstrygd, yrkesskadetrygd, krigspensjon, bedriftspensjon o.l. Ektefeller som hadde hver sin pensjon som viktigste kilde til livsopphold, er begge gruppert under denne kilden til livsopphold. I disse tilfellene er således ikke den ene ektefellen regnet som forsørget eller å ha husarbeid i hjemmet som viktigste kilde til livsopphold.

Som formue, lån m.v. er også regnet føderåd, leieinntekt, forpaktningssinntekt, annen formuesinntekt og utbetalinger i samband med livsforsikring eller individuell pensjonsforsikring.

"Stipend m.v." omfatter foruten stipend, underhold fra andre enn privatpersoner (f.eks. stønader fra det offentlige, institusjoner eller bedrifter), unntatt pensjon og trygd.

I gruppen "Husarbeid i hjemmet, forsørget" er tatt med alle personer som ikke hadde en av kildene som er spesifisert foran, som den viktigste kilde til livsopphold.

#### *Inntektstaker/Ikke-inntektstaker*

Som inntektstakere er regnet personer 16 år og over med inntekt av eget arbeid; pensjon, trygd m.v.; formue, lån m.v. eller stipend m.v. som viktigste kilde til livsopphold. Tilsvarende er som ikke-inntektstakere regnet alle personer under 16 år og personer 16 år og over som under viktigste kilde til livsopphold er gruppert på "Husarbeid i hjemmet, forsørget". Husmødre som ikke var inntektstakere, er skilt ut som egen gruppe. Denne gruppen omfatter gifte kvinner 16 år og over med husarbeid i hjemmet som viktigste kilde til livsopphold.

I tabell 2 er ikke-inntektstakere gruppert etter samme kilde til livsopphold/næring som en inntektstaker i samme familie (definisjon av familieenheten er gitt i avsnitt 3). Denne inntektstakeren er valgt ut etter følgende prioritetsrekkefølge:

1. Mannlig ektefelle/far
2. Kvinnelig ektefelle/mor
3. Eldste sønn, nest eldste sønn osv.
4. Eldste datter, nest eldste datter osv.

Personer som tilhørte familie uten en eneste inntektstaker, er i tabell 2 gruppert under uoppgitt kilde til livsopphold.

#### *Elever, studenter (tabell 5)*

Som elever og studenter er i tabell 5 regnet personer som i løpet av de siste 12 måneder før tellingstidspunktet, gikk på skole eller studerte, uten hensyn til andre aktiviteter som f.eks. yrkesaktivitet.

#### *Arbeidstid*

Oppgavene over arbeidstid gjelder perioden 1. november 1969 - 31. oktober 1970 og omfatter tid som er gått med til yrkesaktivitet. Tid som er brukt til skolearbeid, studier og husarbeid for egen familie, er således ikke inkludert. Personer som i perioden hadde mindre enn i alt én måneds sykefravær, og ellers - bortsett fra ferie - arbeidet full dag hele perioden, er regnet å ha hatt heldagsarbeid.

#### *Generelt om grupperingen etter næring, yrke og yrkesstatus*

Personer 16 år og over med yrkesaktivitet er gruppert på næring etter arten av virksomheten til den bedrift som den enkelte arbeidet i hele tiden eller lengst tid de siste 12 måneder før tellingstidspunktet. Disse personene er videre gruppert på det yrke og den yrkesstatus som de hadde hele tiden eller lengst tid i bedriften i 12-månedersperioden.

#### *Næring*

Næringsgrupperingen er foretatt etter 1960-utgaven av Standard for næringsgruppering i offentlig norsk statistikk (Statistisk Sentralbyrås Håndbøker, nr. 9). Denne standarden er i samsvar med International Standard Industrial Classification of All Economic Activities (ISIC), Rev. 1.

Med begrepet "Industri m.v." som er brukt i tabelldelen, er ment næringene bergverksdrift m.v., industri og kraft- og vannforsyning m.v. Videre er som "Samferdsel" regnet næringene sjøtransport og annen samferdsel. Samlegruppen "Tjenesteytende næringer" omfatter finansinstitusjoner, eieomsdrift, offentlig administrasjon og forsvar, offentlig og privat tjenesteyting og personlig tjenesteyting. I tabell 4 er under "Annen tjenesteyting" tatt med næringsgrenene hotell- og restaurantdrift og vask, rensing og andre personlige tjenester.

#### *Yrke*

Yrkesgrupperingen er foretatt etter Standard for yrkesgruppering i offentlig norsk statistikk (utgitt av Arbeidsdirektoratet i 1965) som i prinsippet følger 1958-utgaven av International Standard Classification of Occupations (ISCO).

*Yrkesstatus*

I tellingen er det brukt følgende fire grupperinger etter yrkesstatus:

1. Ansatt
2. Selvstendig uten leid hjelp
3. Selvstendig med leid hjelp
4. Familiemedlem uten fast lønn i familiebedrift

Personer (også medeiere) som arbeide i firmaer organisert som aksjeselskap, andelslag eller annen selskapsform med begrenset ansvar, er alltid regnet som ansatte.

En person er regnet som selvstendig (med eller uten leid hjelp) dersom vedkommende drev firmaet alene for egen regning eller sammen med andre som medeier med ubegrenset ansvar (f.eks. i ansvarlig selskap). I de tilfelle hvor ektefeller arbeide i felles virksomhet (f.eks. gårdsbruk, forretning) som ikke var organisert som aksjeselskap e.l., er den ene ektefellen regnet som selvstendig og den andre som familiemedlem uten fast lønn i familiebedrift. Gruppen "Familiemedlem uten fast lønn i familiebedrift" omfatter ellers personer som arbeide i familievirksomhet uten fast avtalt lønn og som verken var eier eller medeier i virksomheten. Et familiemedlem uten fast lønn kan imidlertid ha vederlag for arbeidet i form av kost og losji, andel av overskott e.l.

I tabell 4 er det gitt oppgaver over tallet på henholdsvis ansatte og selvstendige (med eller uten leid hjelp). Differansen mellom summer av disse tall og totaltall utgjør følgelig tallet på familiemedlemmer uten fast lønn i familiebedrift.

*Arbeids-/skole-/studiested*

Personer som pr. 1. november 1970 både hadde inntekt av eget arbeid og som gikk på skole eller studerte, er i tabell 6 gruppert som yrkesaktive og etter arbeidssted dersom arbeidstiden de foregående 12 månedene utgjorde minst 1 000 timer. I motsatt fall er de gruppert som skoleelever/studenter og etter skole-/studiested.

Som personer med annet arbeidssted er regnet personer som arbeide i flere kommuner, var til sjøs eller som arbeide i utlandet. Tilsvarende er personer som studerte i utlandet gruppert under annet studiested.

*Egen bolig*

Ektefeller som var bosatt i samme privatbolig og hvor minst én av ektefellene var boliginnehaver, er begge regnet å ha egen bolig. For øvrig er bare boliginnehaveren eller én av boliginnhaverne gruppert under "Egen bolig". Forpleide i aldershjem, barnehjem og pleiehjem og losjerende i pensjonater og hoteller m.v. er aldri regnet å ha egen bolig.

Definisjon av begrepet "Boliginnehaver" er gitt i kapittel 4 under avsnittet "Eier-/leierforhold".

## 3. DEFINISJON AV FAMILIE OG HUSHOLDNINGSTYPE

Grupperingene på familie og husholdningstype refererer seg til tellingstidspunktet den 1. november 1970.

*Familie*

Til én og samme familie er regnet:

1. Ektepar og eventuelle ugifte barn registrert bosatt i samme privatbolig, aldershjem, pleiehjem, pensjonat, hotell e.l.
2. Far/mor med ugifte barn registrert bosatt i samme privatbolig, aldershjem, pleiehjem, pensjonat, hotell e.l.
3. Hver enkelt person som ikke hører inn under noen av de to gruppene som er spesifisert ovenfor (bl.a. personer uten fast bopel). Disse personene danner således hver for seg egen familie (familie med én person).

I familier med ektepar er også tatt med eventuelle ugifte barn av bare den ene ektefellen og ugifte adoptivbarn og stebarn, men ikke fosterbarn.

Av reglene som er nevnt ovenfor, går det fram at personer (f.eks. ektefeller) som ikke var registrert bosatt i samme privatbolig, aldershjem, pleiehjem, pensjonat, hotell e.l., aldri er gruppert under samme familie. Videre går det fram at gifte, separerte, skilte, enker og enkemenn ikke i noe tilfelle er regnet til samme familie som foreldrene. Når f.eks. et ektepar bor sammen med en skilt datter, danner ektefellene egen familie og datteren egen familie. Ellers kan nevnes at ugifte søsken som har felles bolig, men hvor ingen av foreldrene er bosatt, hver for seg er regnet som særskilt familie.

#### *Husholdningstype*

Det er skilt mellom tre hovedtyper av husholdning, nemlig privathusholdning, felleleshusholdning og annen husholdning.

Gruppen "Privathusholdning" omfatter personer som var registrert som bosatt i privatbolig. Denne husholdningstypen er videre splittet opp etter tallet på familier i husholdningen. Som husholdningsenhet er her regnet bolighusholdning (som omfatter alle bosatte i samme bolig) og ikke kosthusholdning som ved tidligere tellinger.

Til felleleshusholdning er regnet forpleide som var registrert bosatt i aldershjem, barnehjem og pleiehjem og losjerende som var registrert bosatt i pensjonat, hotell e.l.

Betjeningspersonale bosatt ved felleleshusholdninger er alltid gruppert under privathusholdning. Det samme gjelder militært personell som var bosatt i militærforlegning.

Annen husholdning omfatter personer uten fast bopel.

#### 4. DEFINISJON AV HUS OG BOLIG OG HUS- OG BOLIGKJENNEMERKER

Hus- og boligopplysningene refererer seg til den 1. november 1970.

##### *Hus*

Som eget hus er som hovedregel regnet bygg som fra kjeller til loft er atskilt fra andre bygg. Fra denne regelen er det gjort følgende to unntak:

1. Hver enkelt bolig i vertikalt delte tomannsboliger og i rekke, kjede, atrium og terrasse er alltid regnet som særskilt hus.

2. Selv om det fra kjeller til loft er skillevegg(er) uten gjennomgang, er henholdsvis horisontalt delte tomannsboliger som er bygd sammen i rekke e.l., og hver enkelt blokk regnet til ett og samme hus.

Som nevnt under avsnitt 1, omfatter tellingen alle hus hvor minst én person var registrert som bosatt den 1. november 1970.

##### *Bolig*

Til en bolig (leilighet m.v.) er som hovedregel regnet rom som er bygd (eller ombygd) til bruk for én person eller for flere personer med fellesskap i kost og losji, og hvor det er adkomst til rommene (rommet) uten å måtte gå gjennom en annen bolig. Avgrensingen av boligenhetene er ellers foretatt etter følgende spesielle regler:

1. En hybel med egen inngang (utenfra eller fra korridor, oppgang e.l.) og som er bygd i tilknytning til en bolig, er regnet som særskilt bolig bare når hybelboeren (hybelboerne) selv holdt kosten.

2. Hybler uten egen inngang er ikke skilt ut som særskilte boliger.

3. I hybelbygg o.l. er hver enkelt hybel regnet som egen bolig, også i de tilfelle flere hybler har felles gang, hall, bad og/eller kjøkken.

4. I bygg for felleleshusholdning, i hus som er bygd i tilknytning til slike bygg og i militærforlegninger er hybler o.l. for ansatte regnet som særskilte boliger. Likeledes er rom som ble brukt av en ansatt med ektefelle og eventuelle barn, regnet til én og samme bolig.

Med privatbolig er i tellingen ment boliger som ikke er bebodd av forpleide i aldershjem, barnehjem og pleiehjem eller av losjerende i pensjonater, hoteller o.l. Boliger for ansatte (f.eks. sykepleiere) ved felleleshusholdninger er således regnet som privatboliger. Det samme gjelder boliger for befal m.v. i militærforlegninger.

Som nevnt under avsnitt 1, omfatter tellingen alle privatboliger hvor minst én person var registrert bosatt den 1. november 1970. Som betegnelse på disse boligene er i tabelldelen brukt "Bebodde boliger". For de enkelte hus som er med i tellingen, er det imidlertid hentet inn oppgaver over samlet tall på privatboliger (inkl. ubebodde boliger og boliger med bare midlertidig bosatte). Tallene på boliger i alt i tabell 9 gjelder disse boligene.

#### *Rom*

Opgavene over tall på rom refererer seg til boliger som er med i tellingen, og omfatter beboelsesrom på 6 m<sup>2</sup> eller mer som kan nyttes året rundt. Bortsett fra i tabell 11, er også kjøkken på 6 m<sup>2</sup> eller mer inkludert. Entré, hall, bad, alkove, hems og rom som bare nyttes i næringsvirksomhet (f.eks. kontor) er ikke med.

#### *Bosatte*

Tallene på bosatte omfatter personer registrert som bosatt i privatboliger og således ikke personer som er regnet til felleleshusholdning og personer uten fast bopel.

#### *Hustype*

Som våningshus i tilknytning til gårdsdrift er - uansett hustype ellers - regnet hus hvor gårdbrukeren selv, forpakter eller kårfolk var bosatt, men ikke hus for gårdsarbeidere og hus på nedlagte bruk.

Hustypen "Frittliggende enebolig" omfatter hus med én bolig og med minst en halv meters avstand til nærmeste hus (unntatt garasje o.l.).

Til gruppen "Enebolig i rekke, kjede, atrium m.v." er også regnet husenhetene i vertikalt delte tomannsboliger.

Horisontalt delt tomannsbolig er hus med to vanlige leiligheter (som kan ha ulik størrelse) og hvor den ene leiligheten ligger i en etasje over den annen.

Hustypen "Annet småhus" omfatter hus med inntil 2½ etasjer (ekskl. underetasje), unntatt våningshus i tilknytning til gårdsdrift, eneboliger og horisontalt delte tomannsboliger. Hus som har én eller to vanlige leiligheter og hybelleilighet som er skilt ut som egen bolig, er også gruppert under denne hustypen.

Som blokk er regnet hus med 3 etasjer (ekskl. underetasje) eller mer.

Provisorisk boligbygg er hus m.v. som helt eller delvis er tatt i bruk til bolig for 10 år eller mindre (inkl. campingvogner, båter, telt, gammer o.l.).

Gruppen "Forretningsbygg m.v." omfatter hus hvor halvparten eller mindre av golvarealet nyttes til privatboliger, unntatt bygg for felleleshusholdning. Hus med to etasjer og hvor det er forretning i første etasje og bolig i annen etasje, er alltid gruppert under denne hustypen.

Som bygg for felleleshusholdning er regnet hus hvor det for bosatte og/eller midlertidig tilstedeværende er organisert felleleshusholdning. Hus i studentbyer o.l. er imidlertid aldri gruppert her. Av avgrensingsregler som det er gjort rede for under andre avsnitt, går det fram at oppgaver over tall på boliger, rom og bosatte i bygg for felleleshusholdning, bare omfatter privatboliger og rom og bosatte i disse boligene.

#### *Byggeår*

Som byggeår er for det enkelte hus regnet det år da minst halvparten av boligene i huset var ferdige til innflytning. Hus som er ombygd, er gruppert etter opprinnelig byggeår.

#### *WC, bad*

Boliger med eget wc/eget bad omfatter boliger med wc/bad som bare de bosatte i boligen har rett til å nytte, uten hensyn til om wc/bad ligger i eller utenfor boligen. Som boliger med felles wc/felles bad er regnet boliger som har wc/bad felles med en eller flere andre boliger.

#### *Eier-/leierforhold*

Personer med råderett over boligen som de er bosatt i (eier, leier den e.l.), er regnet som boliginnhavere.

Boliginnehavere (f.eks. medlemmer av borettslag) med aksje eller andel som gir boret til boligen, er alltid regnet som leieboere med aksje/andel, også i de tilfelle det er betalt innskott som er høyere enn pålydende verdi av aksjen/andelen.

Leieboere med innskott er boliginnehavere som har betalt innskott (f.eks. obligasjonsinnskott) for å leie boligen, men ikke leieboere som bare har betalt forskott på husleie.

Boliginnehavere som disponerer boligen vederlagsfritt eller som kårbolig, er regnet som leieboere.

En boliginnehaver er regnet å disponere boligen som tjenestebolig når den er stilt til disposisjon i samband med tjenesteforhold på vilkår av at boligen må fraflyttes når tjenesteforholdet opphører, uten hensyn til om det betales husleie eller ikke. Boliger som boliginnehaveren har aksje, andel eller innskott i, er imidlertid aldri regnet som tjenestebolig.

#### *Gjennomsnittstall*

Boliger pr. hus er lik tallet på privatboliger i hus som er med i tellingen (inkl. ubebodde boliger og boliger med bare midlertidig tilstedeværende) dividert med tallet på hus som er med i tellingen.

Bebodde boliger pr. hus er lik tallet på privatboliger som er med i tellingen dividert med tallet på hus som er med i tellingen.

Rom pr. bolig er lik tallet på rom (inkl. kjøkken på 6 m<sup>2</sup> eller mer) i privatboliger som er med i tellingen dividert med tallet på disse boligene.

Bosatte pr. bolig er lik tallet på bosatte i privatboliger dividert med tallet på privatboliger som er med i tellingen.

Bosatte pr. rom er lik tallet på bosatte i privatboliger dividert med tallet på rom (inkl. kjøkken på 6 m<sup>2</sup> eller mer) i privatboliger som er med i tellingen.

## 5. INNDELINGEN I TELLINGSKRETSE

For områder som i 1960 tilhørte herredskommune, er kretsinnstillingen foretatt av Byrådet og etter de samme retningslinjer som i 1960-tellingen. Følgende hovedregler er lagt til grunn for innstillingen:

1. En tellingskrets bør være mest mulig ensartet når det gjelder kommunikasjonsforhold, næringsstruktur og befolkningsutvikling.
2. Kretsgrenser må ikke skjære sogne- eller kommunegrenser.
3. En krets skal bestå enten bare av ett tettbygd strøk, del av tettbygd strøk eller av spredtbygd strøk. Som tettbygd strøk regnes områder med minst 200 bosatte på tellings- tidspunktet og hvor avstanden mellom bolighusene som regel ikke overstiger 50 meter. En hussamling som ligger mer enn 50 meter fra en tettbebyggelse, er imidlertid regnet som en del av det tettbygde strøket dersom hussamlingen naturlig hører sammen med tettbebyggelsen. Andre områder er regnet som spredtbygde strøk og er delt videre opp i tellingskretser.

I 1970-tellingen er det for områder som i 1960 tilhørte herredskommune, bare foretatt følgende endringer i kretsinnstillingen som da ble brukt:

1. Når regulering av kommune- eller sognegrenser førte til at en 1960-krets falt inn under mer enn én kommune eller ett sogn i 1970, er kretsen delt videre opp slik at kretsgrenser ikke skjærer kommune- eller sognegrenser.
2. Grensene for tettbygde strøk (og dermed for tettbygde kretser) er justert i samsvar med bosettingen pr. 1. november 1970 etter reglene for avgrensning av disse strøkene.
3. I de tilfelle avgrensingen i 1960-tellingen av spredtbygde kretser ikke var i samsvar med reglene for kretsinnstilling, er grensene justert i 1970-tellingen.

Innstillingen i tellingskretser av områder som i 1960 tilhørte bykommune, er foretatt av folke- registrene i samråd med kommunale myndigheter. I flere tilfelle er kretsinnstillingen for disse om- rådene ikke den samme som i 1960-tellingen. I begge tellingene er imidlertid grensene fastlagt slik at de ikke skjærer kommune- eller sognegrenser og at en krets består enten bare av tettbygd strøk eller bare av spredtbygd strøk (avgrenset etter reglene som er nevnt ovenfor).

Tettbygde strøk i områder som i 1960 tilhørte herredskommune, er vanligvis ikke delt opp i flere kretser. Byområder er imidlertid alltid regnet til flere kretser.

I vedlegg 1 er det gitt en kretsfortegnelse, i vedlegg 2 en kartskisse over kretsinn-  
delingen og i vedlegg 3 et oversiktskart over én eller flere tettbygde kretser.

#### 6. Merknader til tabell 1

I tabell 1 har en generelt sett tatt sikte på å gi tall tilbake til 1801 etter kommuneinn-  
delingen i 1970. Over et så langt tidsrom har det imidlertid skjedd så mange endringer i kommune-  
inndelingen at det for de fleste kommuner ikke kan gis en sammenliknbar tallserie for hele perioden.

Bardu ble eget herred i 1854 ved deling av Ibestad herred i to herreder - Ibestad og Bardo  
(senere Bardu).

I tabell 1 gjelder tallene for 1801-1845 for sogn som samsvarer med den nåværende avgren-  
singen av kommunen.

TABELLER



1  
 TABELL 1. FOLKEMENGDEN VED FOLKETELLINGENE 1801-1970

ÅR	FOLKE- MENGDE	ÅR	FOLKE- MENGDE	ÅR	FOLKE- MENGDE	ÅR	FOLKE- MENGDE	ÅR	FOLKE- MENGDE	ÅR	FOLKE- MENGDE
1801 ..	100	1835 ..	358	1865 ..	916	1900 ..	1 646	1930 ..	1 828	1960 ..	3 637
1815 ..	130	1845 ..	536	1875 ..	1 050	1910 ..	1 689	1946 ..	2 355	1970 ..	3 896
1825 ..	225	1855 ..	757	1890 ..	1 362	1920 ..	1 748	1950 ..	2 508		

1 SE MERKNADER TIL TABELL 1 PÅ SIDE 14

TABELL 2. FOLKEMENGDEN ETTER KJØNN OG INNTEKTSTAKERNES VIKTIGSTE KILDE TIL LIVSOPPHOLD OG NÆRING

VIKTIGSTE KILDE TIL LIVSOPPHOLD OG NÆRING	I ALT	MENN	KVIN- NER	INN- TEKTS- TAKERE	IKKE-INNTEKTSTAKERE				
					I ALT	HUS- MØDRE	ANDRE		
							I ALT	AV DISSE:	
								UNDER 16 ÅR	16-24 ÅR
I ALT .....	3 896	1 998	1 898	1 927	1 969	570	1 399	1 203	172
INNTEKT AV EGET ARBEID I ALT ..	3 337	1 771	1 566	1 519	1 818	537	1 281	1 114	157
JORDBRUK OG SKOGBRUK M.V. ...	368	194	174	192	176	56	120	89	26
FISKE M.V. OG HVALFANGST ....	-	-	-	-	-	-	-	-	-
INDUSTRI M.V. ....	256	152	104	109	147	49	98	85	13
BYGGE- OG ANLEGGSVIRKSOMHET .	411	228	183	146	265	81	184	167	16
VAREHANDEL .....	229	99	130	120	109	30	79	69	9
SAMFERDSEL .....	256	159	97	132	124	35	89	74	14
TJENESTEYTNDE NÆRINGER .....	1 811	936	875	814	997	286	711	630	79
UOPPGITT NÆRING .....	6	3	3	6	-	-	-	-	-
PENSJON, TRYGD .....	439	165	274	359	80	24	56	43	10
FORMUE, LÅN M.V. ....	39	18	21	25	14	5	9	9	-
STIPEND M.V. ....	31	22	9	24	7	1	6	5	-
UOPPGITT .....	50	22	28	-	50	3	47	32	5

TABELL 3. PERSONER 16 ÅR OG OVER ETTER YRKESAKTIVITET, KJØNN OG ALDER

KJØNN OG ALDER	I ALT	UTEN YRKES- AKTI- VITET	MED YRKESAKTIVITET						
			I ALT	ARBEIDSTID I TIMER				UOPP- GITT	
				UNDER 100	100- 499	500- 999	1 000 OG MER		
							I ALT		AV DISSE: HELDAGS- ARBEID
I ALT .....	2 693	953	1 740	9	116	180	1 435	1 231	-
16-19 .....	271	140	131	3	27	27	74	57	-
20-24 .....	401	94	307	-	21	25	261	213	-
25-59 .....	1 560	432	1 128	4	43	92	989	871	-
60-66 .....	189	72	117	1	10	20	86	72	-
67-69 .....	56	30	26	1	1	7	17	14	-
70 OG OVER .....	216	185	31	-	14	9	8	4	-
MENN I ALT .....	1 395	219	1 176	5	44	49	1 078	977	-
16-19 .....	152	75	77	2	17	12	46	35	-
20-24 .....	234	20	214	-	8	10	196	162	-
25-59 .....	802	29	773	2	7	13	751	706	-
60-66 .....	95	21	74	1	3	4	66	58	-
67-69 .....	27	9	18	-	-	3	15	13	-
70 OG OVER .....	85	65	20	-	9	7	4	3	-
KVINNER I ALT .....	1 298	734	564	4	72	131	357	254	-
16-19 I ALT .....	119	65	54	1	10	15	28	22	-
AV DISSE: GIFTE ...	7	5	2	:	:	:	:	:	-
20-24 I ALT .....	167	74	93	-	13	15	65	51	-
AV DISSE: GIFTE ...	102	64	38	-	6	9	23	14	-
25-59 I ALT .....	758	403	355	2	36	79	238	165	-
AV DISSE: GIFTE ...	644	368	276	1	34	70	171	109	-
60-66 .....	94	51	43	-	7	16	20	14	-
67-69 .....	29	21	8	1	1	4	2	1	-
70 OG OVER .....	131	120	11	-	5	2	4	1	-

TABELL 4. PERSONER 16 ÅR OG OVER MED MINST 100 ARBEIDSTIMER ETTER YRKESSTATUS, ARBEIDSTID, KJØNN OG NÆRING/YRKESOMRÅDE

NÆRING/YRKESOMRÅDE	AV DISSE:					ARBEIDSTID I TIMER					
	I ALT	AN- SATTE	SELV- STEN- DIGE	MENN	KVIN- NER	100-999			1 000 OG MER		
						I ALT	MENN	KVIN- NER	I ALT	MENN	KVIN- NER
I ALT .....	1 731	1 347	205	1 171	560	296	93	203	1 435	1 078	357
NÆRING											
JORDBRUK .....	302	9	130	158	144	131	34	97	171	124	47
SKOGBRUK M.V. ....	1	1	-	1	-	:	:	-	:	:	-
FISKE M.V., HVALFANGST	-	-	-	-	-	-	-	-	-	-	-
BERGVERKSDRIFT M.V. ...	9	9	-	9	-	1	1	-	8	8	-
INDUSTRI .....	78	69	8	66	12	10	6	4	68	60	8
BYGGE- OG ANLEGGSVIRKS-	153	126	22	148	5	14	11	3	139	137	2
KRAFT-, VANNFORS. M.V.	29	29	-	26	3	4	2	2	25	24	1
VAREHANDEL .....	137	122	10	61	76	26	3	23	111	58	53
FINANSINSTITUSJONER ...	25	25	-	11	14	2	-	2	23	11	12
EIENDOMSDRIFT .....	-	-	-	-	-	-	-	-	-	-	-
SJØTRANSPORT .....	48	47	1	45	3	8	7	1	40	38	2
ANNEN SAMFERDSEL .....	94	71	22	68	26	11	7	4	83	61	22
OFF. ADM. OG FORSVAR ..	601	601	-	510	91	26	14	12	575	496	79
OFF. OG PRIV. TJ.YTING	156	148	6	54	102	40	5	35	116	49	67
LØNT HUSARBEID .....	23	23	-	-	23	7	-	7	16	-	16
ANNEN TJENESTEYTING ...	68	61	5	10	58	15	2	13	53	8	45
UOPPGITT .....	7	6	1	4	3	:	:	-	:	:	3
1											
YRKESOMRÅDE											
TEKNISK, VITENSKAPELIG, HUMANISTISK OG KUNST- NERISK ARBEID I ALT ...	135	129	5	60	75	36	6	30	99	54	45
TEKNISK ARBEID .....	8	8	-	8	-	-	-	-	8	8	-
MEDISINSK ARBEID .....	16	13	3	14	2	4	:	:	12	:	:
SYKEPLEIE- OG ANNET PLEIARBEID .....	37	36	-	-	37	9	-	9	28	-	28
PEDAGOGISK ARBEID ...	59	57	2	27	32	19	1	18	40	26	14
ADM.- OG FORVALTNINGS- ARB., BEDR.- OG ORGANI- SASJONSLEDELSE I ALT ..	23	15	8	22	1	:	-	:	:	22	:
OFFENTLIG ADM.- OG FORVALTNINGSARBEID ..	5	5	-	5	-	-	-	-	5	5	-
BEDR. OG ORG.LEDELSE	18	10	8	17	1	:	-	:	17	1	:
KONTORARBEID .....	97	94	-	30	67	7	-	7	90	30	60
HANDELSARBEID I ALT ...	102	88	9	41	61	23	3	20	79	38	41
GROSSISTER OG DETALJISTER .....	9	-	9	5	4	-	-	-	9	5	4
HANDELSREISENDE- OG AGENTURARBEID .....	-	-	-	-	-	-	-	-	-	-	-
HANDELSARB. FRA KONT. OG DETALJHANDELSARB.	92	87	-	35	57	23	3	20	69	32	37
JORDBRUKS-, SKOGBRUKS- OG FISKEARBEID .....	305	10	130	159	146	132	34	98	173	125	48
GRUVE- OG SPRENGNINGS- ARBEID M.M. ....	8	8	-	8	-	1	1	-	7	7	-
TRANSPORT- OG KOMMUNI- KASJONSARBEID I ALT ...	144	121	23	125	19	13	12	1	131	113	18
VEGTRAFIKKARBEID ...	68	46	22	68	-	2	2	-	66	66	-
POST- OG TELEKOM.ARB.	26	26	-	7	19	2	1	1	24	6	18
INDUSTRI-, BYGGE- OG ANLEGG SARBEID I ALT ...	372	343	26	358	14	26	23	3	346	335	11
JERN- OG MET.VAREARB.	102	100	1	102	-	7	7	-	95	95	-
ELEKTROARBEID .....	37	36	1	37	-	3	3	-	34	34	-
TREARBEID .....	58	49	9	58	-	2	2	-	56	56	-
NÆRINGSMIDDELARBEID .	12	11	1	10	2	:	-	:	5	10	:
KJEMISK PROSESSAR- BEID, TREFØREDLINGS- OG PAPIRARBEID .....	-	-	-	-	-	-	-	-	-	-	-
LASTE-, LOSSE- OG LAGERARBEID .....	43	43	-	42	1	:	-	:	:	42	:
SERVICEARBEID I ALT ...	207	201	4	33	174	50	6	44	157	27	130
SIVILT OVERVAKNINGS- OG TRYGGINGSARBEID ..	12	12	-	12	-	3	3	-	9	9	-
HOTELL- OG RESTAU- RANTARBEID, HUSARBEID	89	87	-	10	79	22	1	21	67	9	58
VAKTMESTER- OG RENGJØRINGSARBEID ...	87	87	-	6	81	19	-	19	68	6	62
MILITÆRT ARBEID .....	332	332	-	332	-	8	8	-	324	324	-
UOPPGITT .....	6	6	-	3	3	-	-	-	6	3	3

1 BARE ET UTVALG AV YRKESOMRÅDER ER SPESIFISERT

TABELL 5. PERSONER 16-69 ÅR ETTER YRKESAKTIVITET, KJØNN OG HØYESTE UTDANNING

KJØNN OG HØYESTE UTDANNING	I ALT	UTEN YRKESAKTIVITET, ARBEIDST. UNDER 100 TIMER ELLER UOPPGITT		MED 100 ARBEIDSTIMER ELLER MER					I 000 TIMER OG MER
		I ALT	AV DISSE: ELEVER, STU- DENTER	100-499 TIMER		500-999 TIMER		I 000 TIMER OG MER	
				I ALT	AV DISSE: ELEVER, STU- CENTER	I ALT	AV DISSE: ELEVER, STU- CENTER		
I ALT .....	2 477	777	147	1 700	102	44	171	36	1 427
MENN I ALT .....	1 310	159	92	1 151	35	22	42	22	1 074
UNGDOMSSKOLENIVA, 7-9 ÅR, I ALT ..	751	130	73	621	24	14	29	11	568
7-ÅRIG FOLKESKOLE .....	368	47	3	321	3	-	10	-	308
ALLMENT FAGFELT ELLERS .....	225	68	61	157	14	10	9	4	134
ADMINISTRASJON OG ØKONOMI .....	46	2	2	44	-	-	2	1	42
INDUSTRI, HÅNDVERK OG TEKNIKK ..	92	11	7	81	7	4	6	4	68
SAMFERDSEL .....	5	-	-	5	-	-	2	2	3
JORDBRUK, SKOGBRUK OG FISKE ....	12	2	-	10	-	-	-	-	10
TJENESTEYTING OG FORSVAR .....	3	-	-	3	-	-	-	-	3
GYMNASNIVA I, 10 ÅR, I ALT .....	284	18	10	266	8	7	2	1	256
ALLMENT FAGFELT .....	43	7	6	36	4	4	-	-	32
ADMINISTRASJON OG ØKONOMI .....	-	-	-	-	-	-	-	-	-
INDUSTRI, HÅNDVERK OG TEKNIKK ..	36	4	2	32	-	-	-	-	32
SAMFERDSEL .....	6	1	-	5	-	-	1	1	4
JORDBRUK, SKOGBRUK OG FISKE ....	48	5	2	43	1	1	1	-	41
TJENESTEYTING OG FORSVAR .....	150	1	-	149	3	2	-	-	146
GYMNASNIVA II,III, 11-12 ÅR, I ALT	169	3	2	166	2	1	7	6	157
ALLMENT FAGFELT .....	52	2	2	50	1	1	6	5	43
ADMINISTRASJON OG ØKONOMI .....	-	-	-	-	-	-	-	-	-
INDUSTRI, HÅNDVERK OG TEKNIKK ..	36	-	-	36	-	-	1	1	35
SAMFERDSEL .....	8	-	-	8	-	-	-	-	8
JORDBRUK, SKOGBRUK OG FISKE ....	3	-	-	3	-	-	-	-	3
TJENESTEYTING OG FORSVAR .....	68	1	-	67	1	-	-	-	66
UNIVERSITETS- OG HØGSKOLENIVA I, 13-14 ÅR, I ALT .....	37	1	1	36	-	-	-	-	36
UNDERVISNING .....	18	-	-	18	-	-	-	-	18
ADMINISTRASJON, ØKONOMI, SAMFUNNSVITENSKAP OG JUS .....	-	-	-	-	-	-	-	-	-
NATURVITENSKAP OG TEKNIKK .....	18	1	1	17	-	-	-	-	17
UNIVERSITETS-, HØGSKOLENIVA II,III OG FORSKERNIVA, OVER 14 ÅR, I ALT	62	-	-	62	1	-	4	4	57
UNDERVISNING .....	7	-	-	7	-	-	-	-	7
ADMINISTRASJON, ØKONOMI, SAMFUNNSVITENSKAP OG JUS .....	-	-	-	-	-	-	-	-	-
NATURVITENSKAP OG TEKNIKK .....	3	-	-	3	-	-	-	-	3
UOPPGITT ELLER INGEN UTDANNING ...	7	7	6	-	-	-	-	-	-
KVINNER I ALT .....	1 167	618	55	549	67	22	129	14	353
UNGDOMSSKOLENIVA, 7-9 ÅR, I ALT ..	934	514	47	420	42	10	111	11	267
7-ÅRIG FOLKESKOLE .....	476	253	1	223	19	-	67	1	137
ALLMENT FAGFELT ELLERS .....	270	158	39	112	14	8	30	8	68
ADMINISTRASJON OG ØKONOMI .....	116	59	3	57	5	1	7	2	45
INDUSTRI, HÅNDVERK OG TEKNIKK ..	9	5	-	4	-	-	1	-	3
SAMFERDSEL .....	-	-	-	-	-	-	-	-	-
TJENESTEYTING OG FORSVAR .....	61	38	4	23	4	1	6	-	13
GYMNASNIVA I, 10 ÅR, I ALT .....	145	81	3	64	15	6	8	2	41
ALLMENT FAGFELT .....	118	68	2	50	12	5	5	1	33
INDUSTRI, HÅNDVERK OG TEKNIKK ..	7	7	1	-	-	-	-	-	-
SAMFERDSEL .....	10	1	-	9	1	1	-	-	-
HELSEVERN .....	6	4	-	2	-	-	-	-	-
TJENESTEYTING OG FORSVAR .....	-	-	-	-	-	-	-	-	-
GYMNASNIVA II,III, 11-12 ÅR, I ALT	41	17	2	24	2	-	5	1	17
ALLMENT FAGFELT .....	22	11	2	11	1	-	3	1	7
ADMINISTRASJON OG ØKONOMI .....	-	-	-	-	-	-	-	-	-
HELSEVERN .....	15	6	-	9	1	-	2	-	6
UNIVERSITETS- OG HØGSKOLENIVA I, 13-14 ÅR, I ALT .....	38	4	1	34	6	4	4	-	24
UNDERVISNING .....	18	2	1	16	5	4	2	-	9
ADMINISTRASJON, ØKONOMI, SAMFUNNSVITENSKAP OG JUS .....	8	2	-	6	-	-	1	-	5
NATURVITENSKAP OG TEKNIKK .....	-	-	-	-	-	-	-	-	-
UNIVERSITETS-, HØGSKOLENIVA II,III OG FORSKERNIVA, OVER 14 ÅR, I ALT	7	-	-	7	2	2	1	-	4
UNDERVISNING .....	4	-	-	4	2	2	-	-	2
ADMINISTRASJON, ØKONOMI, SAMFUNNSVITENSKAP OG JUS .....	-	-	-	-	-	-	-	-	-
NATURVITENSKAP OG TEKNIKK .....	-	-	-	-	-	-	-	-	-
UOPPGITT ELLER INGEN UTDANNING ...	2	2	2	-	-	-	-	-	-

I BARE ET UTVALG AV FAGOMRÅDER ER SPESIFISERT UNDER DE ENKELTE UTDANNINGSNIVAER

TABELL 6. YRKESAKTIVE, SKOLEELEVER OG STUDENTER 16 ÅR OG OVER ETTER KJØNN OG ARBEIDS-/SKOLE-/STUDIESTED PR. 1. NOVEMBER 1970

ARBEIDS-/SKOLE-/STUDIESTED	I ALT	1			2		
		YRKESAKTIVE			SKOLEELEVER OG STUDENTER		
		I ALT	MENN	KVINNER	I ALT	MENN	KVINNER
I ALT .....	1 796	1 596	1 093	503	200	133	67
I KOMMUNEN .....	1 398	1 352	894	458	46	26	20
MÅLSELV .....	123	102	70	32	21	19	2
LENVIK .....	31	-	-	-	31	17	14
NARVIK .....	25	-	-	-	25	22	3
ANKENES .....	23	22	21	1	1	1	-
TROMSØ .....	19	2	1	1	17	9	8
HARSTAD .....	15	4	3	1	11	3	8
ANDRE KOMMUNER I FYLKET .....	15	6	4	2	9	4	5
ANDRE KOMMUNER UTENFOR FYLKET ...	51	19	16	3	32	25	7
ANNET STED .....	96	89	84	5	7	7	-

1 EKSKL. PERSONER SOM AVTJENTE VERNEPLIKTSTJENESTE OG YRKESAKTIVE SOM IKKE HAR OPPGITT ARBEIDSSTED

2 EKSKL. SKOLEELEVER OG STUDENTER SOM IKKE HAR OPPGITT SKOLE-/STUDIESTED

TABELL 7. FAMILIER OG PERSONER ETTER FAMILIETYPE OG HUSHOLDNINGSTYPE

HUSHOLDNINGSTYPE	I ALT		FAMILIER MED EN PERSON	FAMILIER MED TO ELLER FLERE PERSONER						
	FAMILIER	PERSONER		I ALT		EKTEPAR UTEN UGIFTE BARN	EKTEPAR MED UGIFTE BARN		MOR ELLER FAR MED UGIFTE BARN	
				FAMILIER	PERSONER		FAMILIER	PERSONER	FAMILIER	PERSONER
I ALT .....	1 424	3 896	488	936	3 408	168	681	2 844	87	228
PRIVATHUSHOLDNING I ALT .	1 373	3 844	438	935	3 406	167	681	2 844	87	228
MED EN FAMILIE .....	1 027	3 121	264	763	2 857	131	593	2 487	39	108
MED TO FAMILIER .....	280	613	133	147	480	30	77	316	40	104
MED FLERE FAMILIER .....	66	110	41	25	69	6	11	41	8	16
FELLESHUSHOLDNING .....	29	30	28	1	2	1	-	-	-	-
ANNEN HUSHOLDNING .....	22	22	22	-	-	-	-	-	-	-

TABELL 8. PERSONER 16 ÅR OG OVER MED EGEN BOLIG ETTER ALDER, EKTESKAPELIG STATUS OG KJØNN

EKTESKAPELIG STATUS OG KJØNN	I ALT	ALDER								
		16-19	20-24	25-29	30-39	40-49	50-59	60-69	70-79	80 OG OVER
PERSONER 16 ÅR OG OVER I ALT ...	2 693	271	401	372	410	430	348	245	158	58
AV DISSE: MED EGEN BOLIG .....	2 004	16	222	309	369	405	328	218	110	27
MENN I ALT .....	1 395	152	234	195	213	221	173	122	64	21
AV DISSE: MED EGEN BOLIG .....	1 024	9	116	156	187	210	167	115	52	12
KVINNER I ALT .....	1 298	119	167	177	197	209	175	123	94	37
AV DISSE: MED EGEN BOLIG .....	980	7	106	153	182	195	161	103	58	15
UGIFTE I ALT .....	804	264	239	85	42	47	39	52	28	8
AV DISSE: MED EGEN BOLIG .....	250	11	91	40	15	28	21	32	10	2
MENN I ALT .....	494	152	175	59	27	29	20	20	9	3
AV DISSE: MED EGEN BOLIG .....	172	9	71	28	9	21	14	15	5	-
KVINNER I ALT .....	310	112	64	26	15	18	19	32	19	5
AV DISSE: MED EGEN BOLIG .....	78	2	20	12	6	7	7	17	5	2
GIFTE OG SEPARERTE I ALT .....	1 738	7	161	285	359	366	294	162	89	15
AV DISSE: MED EGEN BOLIG .....	1 651	5	131	269	348	362	293	157	75	11
MENN I ALT .....	867	-	59	134	182	188	151	91	50	12
AV DISSE: MED EGEN BOLIG .....	828	-	45	128	175	186	151	90	44	9
KVINNER I ALT .....	871	7	102	151	177	178	143	71	39	3
AV DISSE: MED EGEN BOLIG .....	823	5	86	141	173	176	142	67	31	2
FØR GIFTE I ALT .....	151	-	1	2	9	17	15	31	41	35
AV DISSE: MED EGEN BOLIG .....	103	-	-	-	6	15	14	29	25	14
MENN I ALT .....	34	-	-	2	4	4	2	11	5	6
AV DISSE: MED EGEN BOLIG .....	24	-	-	-	3	3	2	10	3	3
KVINNER I ALT .....	117	-	1	-	5	13	13	20	36	29
AV DISSE: MED EGEN BOLIG .....	79	-	-	-	3	12	12	19	22	11

TABELL 9. HUS, BOLIGER, ROM OG BOSATTE ETTER HUSTYPE

	PERMANENT BOLIGBYGG											PRO- VI- SOR- BO- LIG- BYGG	FOR- RET- NINGS- BYGG M.v.	BYGG FOR FEL- LES- HUS- HOLD- NING	UOPP- GITT HUS- TYPE
	I ALT	I ALT	VA- NINGS- HUS I TILKN. TIL GARDS- DRIFT	FRITT- LIGG- ENE- BOLIG	ENE- BOLIG I REKKE, KJEDE, ATRIUM M.v.	ANNEN ENE- BOLIG	HORI- SCN- TALT DELT TO- MANN- BOLIG	ANNET SMAHUS	BLOKK	ROM	BOSATTE				
HUS .....	902	877	228	488	81	1	37	35	7	1	20	4	-		
BOLIGER I ALT ...	1 236	1 144	240	488	81	1	74	191	69	1	57	34	-		
AV DISSE: BEBODDE	1 188	1 121	235	488	81	1	69	182	65	1	46	20	-		
ROM .....	5 323	5 169	1 348	2 546	384	5	281	400	205	2	126	26	-		
BOSATTE .....	3 844	:	854	1 775	347	:	222	337	189	:	94	:	-		
BOLIGER PR. HUS .	1,4	1,3	1,1	1,0	1,0	1,0	2,0	5,5	9,9	1,0	2,9	8,5	-		
ROM PR. BOLIG ...	4,5	4,6	5,7	5,2	4,7	5,0	4,1	2,2	3,2	2,0	2,7	1,3	-		
BOSATTE PR. BOLIG	3,2	:	3,6	3,6	4,3	:	3,2	1,9	2,9	:	2,0	:	-		
BOSATTE PR. ROM .	0,7	:	0,6	0,7	0,9	:	0,8	0,8	0,9	:	0,7	:	-		

TABELL 10. BEBODDE BOLIGER ETTER HUSTYPE OG BYGGEAR, OG HUS, ROM OG BOSATTE ETTER HUSETS BYGGEAR

HUSETS BYGGEAR	HUS	BEBODDE BOLIGER							BOSATTE						
		I PERMANENTE BOLIGBYGG							ROM	BOSATTE	BE- BOD- DE BO- LIG- ER PR. HUS	ROM	PR. BO- LIG	PR. BO- LIG	ROM
		I ALT	I VANINGS- HUS I TILKN. TIL GARDSDRIFT OG I FRITTL. ENEBOLIGER	I ANDRE ENE- OG TO- MANN- BOLIGER OG SMAHUS	I BLOKK- ER	I ANDRE BYGG									
I ALT .....	902	1 188	1 121	723	333	65	67	5 323	3 844	1,3	4,5	3,2	0,7		
1900 OG FØR ...	30	31	29	28	1	-	2	206	104	1,0	6,6	3,4	0,5		
1901-1910 .....	19	19	19	19	-	-	-	108	58	1,0	5,7	3,1	0,5		
1911-1920 .....	30	31	31	29	2	-	-	178	106	1,0	5,7	3,4	0,6		
1921-1930 .....	42	45	41	37	4	-	4	239	132	1,1	5,3	2,9	0,6		
1931-1940 .....	56	64	64	54	2	8	-	299	186	1,1	4,7	2,9	0,6		
1941-1945 .....	40	53	50	36	14	-	3	214	154	1,3	4,0	2,9	0,7		
1946-1950 .....	95	114	111	87	24	-	3	553	342	1,2	4,9	3,0	0,6		
1951-1960 .....	309	479	448	208	212	28	31	1 855	1 419	1,6	3,9	3,0	0,8		
1961-1970 .....	278	348	324	223	72	29	24	1 651	1 331	1,3	4,7	3,8	0,8		
UOPPGITT .....	3	4	4	2	2	-	-	20	12	1,3	5,0	3,0	0,6		

TABELL 11. BEBODDE BOLIGER ETTER HUSTYPE OG TALLET PÅ ROM, OG BOSATTE ETTER TALLET PÅ ROM I BOLIGEN

TALLET PÅ ROM, EKSKL. KJØKKEN	BEBODDE BOLIGER							BOSATTE	
	I PERMANENTE BOLIGBYGG							I ALT	PR. ROM
	I ALT	I VANINGS- HUS I TILKN. TIL GARDSDRIFT OG I FRITTL. ENEBOLIGER	I ANDRE ENE- OG TOMANN- BOLIGER OG SMAHUS	I BLOKKER	I ANDRE BYGG				
I ALT .....	1 188	1 121	723	333	65	67	3 844	0,7	
0 ROM ELLER UOPPGITT ..	-	-	-	-	-	-	-	-	
1 ROM I ALT .....	180	140	13	116	11	40	206	1,0	
MED KJØKKEN I ALT ...	32	30	12	13	5	2	58	1,1	
UNDER 6 KVM. ....	11	9	3	3	3	2	16	1,5	
6 KVM. OG MER .....	21	21	9	10	2	-	42	1,0	
UTEN KJØKKEN .....	148	110	1	103	6	38	148	1,0	
2 ROM I ALT .....	101	92	35	38	19	9	242	0,8	
MED KJØKKEN .....	99	90	35	36	19	9	:	:	
UTEN KJØKKEN .....	2	2	-	2	-	-	:	:	
3 ROM .....	202	195	92	68	35	7	613	0,8	
4 ROM .....	374	369	274	95	-	5	1 467	0,8	
5 ROM .....	201	197	185	12	-	4	789	0,7	
6 ROM .....	91	90	88	2	-	1	370	0,6	
7 ROM .....	26	25	24	1	-	1	104	0,5	
8 ROM OG MER .....	13	13	12	1	-	-	53	0,4	

TABELL 12. BEBODDE BOLIGER, ROM OG BOSATTE ETTER BOLIGTETTHET

	I ALT	BOSATTE PR. ROM, INKL. KJØKKEN PÅ 6 KVM. OG MER									O ROM ELLER UOPP- GITT
		UNDER 0,25	0,25- 0,49	0,50- 0,74	0,75- 0,99	1,00- 1,24	1,25- 1,49	1,50- 1,74	1,75- 1,99	2,00 OG MER	
BEBODDE BOLIGER .....	1 188	45	180	281	213	387	41	24	8	9	-
ROM .....	5 323	278	981	1 444	1 056	1 245	168	89	41	21	-
BOSATTE .....	3 844	46	341	849	842	1 285	223	138	74	46	-
ROM PR. BOLIG .....	4,5	6,2	5,5	5,1	5,0	3,2	4,1	3,7	5,1	2,3	-
BOSATTE PR. BOLIG .....	3,2	1,0	1,9	3,0	4,0	3,3	5,4	5,8	9,3	5,1	-

TABELL 13. BEBODDE BOLIGER, ROM OG BOSATTE ETTER BOLIGENS UTSTYR

	I ALT	INNLAGT VANN I HUSET								IKKE INN- LAGT VANN I HUSET	UOPP- GITT
		EGET WC		FELLES WC		EGET ELLER FELLES	UTEN WC		UTEN BAD		
		EGET BAD	FELLES BAD	EGET BAD	FELLES BAD	WC OG UTEN BAD	EGET ELLER FELLES BAD				
BEBODDE BOLIGER .....	1 188	1 156	737	25	6	136	50	41	161	32	-
ROM .....	5 323	5 204	3 680	68	15	165	189	216	871	119	-
BOSATTE .....	3 844	3 774	2 781	52	16	154	128	120	523	70	-
ROM PR. BOLIG .....	4,5	4,5	5,0	2,7	2,5	1,2	3,8	5,3	5,4	3,7	-
BOSATTE PR. BOLIG .....	3,2	3,3	3,8	2,1	2,7	1,1	2,6	2,9	3,2	2,2	-
BOSATTE PR. ROM .....	0,7	0,7	0,8	0,8	1,1	0,9	0,7	0,6	0,6	0,6	-

TABELL 14. BEBODDE BOLIGER, ROM OG BOSATTE ETTER EIER-/LEIERFORHOLDET TIL BOLIGEN

	I ALT	BOLIGINNEHAVEREN DISPONERER BOLIGEN SOM							TJEN- ESTE- ELLER FOR- TER- BOLIG	UOPP- GITT	
		EIER	LEIEBOER				UTEN AKSJE/ANDEL				
			MED AKSJE/ANDEL		UTEN AKSJE/ANDEL		UTEN INN- SKOTT	UTEN INN- SKOTT			
BEBODDE BOLIGER ...	1 188	659	162	1	-	1	161	5	156	367	-
ROM .....	5 323	3 613	542	2	-	2	540	22	518	1 168	-
BOSATTE .....	3 844	2 445	393	:	-	:	:	:	374	1 006	-
ROM PR. BOLIG .....	4,5	5,5	3,3	2,0	-	2,0	3,4	4,4	3,3	3,2	-
BOSATTE PR. BOLIG .	3,2	3,7	2,4	:	-	:	:	:	2,4	2,7	-
BOSATTE PR. ROM ...	0,7	0,7	0,7	:	-	:	:	:	0,7	0,9	-

TABELL 15. FOLKEMENGDEN ETTER ALDER, KJØNN OG TELLINGSKRETS

TELLINGSKRETS OG KJØNN	I ALT	ALDER									
		UNDER 7	7-15	16-19	20-24	25-29	30-39	40-49	50-59	60-69	70 OG OVER
KOMMUNEN I ALT .....	3 896	601	602	271	401	372	410	430	348	245	216
MENN I ALT .....	1 998	306	297	152	234	195	213	221	173	122	85
UGIFTE .....	1 097	306	297	152	175	59	27	29	20	20	12
GIFTE OG SEPARERTE .....	867	-	-	-	59	134	182	188	151	91	62
FØR GIFTE .....	34	-	-	-	-	2	4	4	2	11	11
KVINNER I ALT .....	1 898	295	305	119	167	177	197	209	175	123	131
UGIFTE .....	910	295	305	112	64	26	15	18	19	32	24
GIFTE OG SEPARERTE .....	871	-	-	7	102	151	177	178	143	71	42
FØR GIFTE .....	117	-	-	-	1	-	5	13	13	20	65
TETTBYGDE KRETSE I ALT ...	2 093	376	333	134	255	257	257	237	122	58	64
MENN .....	1 079	200	166	75	145	132	131	126	64	22	18
KVINNER .....	1 014	176	167	59	110	125	126	111	58	36	46
04 SETERMOEN .....	2 093	376	333	134	255	257	257	237	122	58	64
MENN .....	1 079	200	166	75	145	132	131	126	64	22	18
KVINNER .....	1 014	176	167	59	110	125	126	111	58	36	46
SPREDTBYGDE KRETSE I ALT .	1 781	224	264	137	143	113	150	189	226	186	149
MENN .....	908	106	129	77	88	62	80	93	109	99	65
KVINNER .....	873	118	135	60	55	51	70	96	117	87	84
01 ÅSEN .....	206	34	26	12	24	15	20	25	24	14	12
MENN .....	109	19	16	4	13	10	11	11	12	9	4
KVINNER .....	97	15	10	8	11	5	9	14	12	5	8
02 STRAND .....	211	29	43	9	22	8	22	26	19	19	14
MENN .....	103	14	18	4	12	5	9	15	10	9	7
KVINNER .....	108	15	25	5	10	3	13	11	9	10	7
03 ÅLA .....	302	37	42	26	25	23	34	32	40	25	18
MENN .....	157	19	17	18	16	11	20	14	17	16	9
KVINNER .....	145	18	25	8	9	12	14	18	23	9	9
05 STEIEN .....	208	31	32	15	16	18	11	23	31	16	15
MENN .....	107	14	17	9	8	7	7	14	15	10	6
KVINNER .....	101	17	15	6	8	11	4	9	16	6	9
06 VIKEN .....	159	15	28	16	11	10	7	23	15	19	15
MENN .....	92	8	16	10	9	7	4	12	9	10	7
KVINNER .....	67	7	12	6	2	3	3	11	6	9	8
07 BREIDABLIKK .....	159	18	25	18	7	5	24	14	18	17	13
MENN .....	68	5	10	8	5	2	10	8	5	10	5
KVINNER .....	91	13	15	10	2	3	14	6	13	7	8
08 SØRDALEN .....	146	11	16	10	6	9	15	7	21	27	24
MENN .....	83	7	11	6	5	7	9	4	11	12	11
KVINNER .....	63	4	5	4	1	2	6	3	10	15	13
09 HÅKSTAD .....	95	14	13	8	9	6	2	11	13	12	7
MENN .....	48	8	6	3	5	4	2	4	7	7	2
KVINNER .....	47	6	7	5	4	2	-	7	6	5	5
10 FORSETH/LUND .....	177	20	22	14	10	13	12	18	28	25	15
MENN .....	86	8	9	9	8	6	7	8	13	12	6
KVINNER .....	91	12	13	5	2	7	5	10	15	13	9
11 KROKEN .....	118	15	17	9	13	6	3	10	17	12	16
MENN .....	55	4	9	6	7	3	1	3	10	4	8
KVINNER .....	63	11	8	3	6	3	2	7	7	8	8
UTEN FAST BOPEL I ALT .....	22	1	5	-	3	2	3	4	-	1	3
MENN .....	11	-	2	-	1	1	2	2	-	1	2
KVINNER .....	11	1	3	-	2	1	1	2	-	-	1

TABELL 16. PERSONER 16 ÅR OG OVER ETTER VIKTIGSTE KILDE TIL LIVSOPPHOLD, NÆRING, KJØNN OG TELLINGSKRETS

VIKTIGSTE KILDE TIL LIVSOPPHOLD											
INNTÉKT AV EGET ARBEID											
TELLINGSKRETS OG KJØNN	I ALT	NÆRING							PEN- SJON, TRYGD	FOR- MUE, LÅN, STI- PEND M.V.	HUSAR- BEID I HJEM- MET, FORSØR- GET
		I ALT	JORD-, SKOG- BRUK, FISKE M.V., HVAL- FANGST	INDU- STRI BYGGE- OG ANL. VIRK- SOMHET	VARE- HANDEL	SAM- FERD- SEL	TJEN- ESTE- YTENDE NÆR- INGER	UOPP- GITT			
KOMMUNEN I ALT .....	2 693	1 519	192	255	120	132	814	6	359	49	766
MENN .....	1 395	1 123	137	242	59	106	576	3	141	32	99
KVINNER .....	1 298	396	55	13	61	26	238	3	218	17	667
TETTBYGDE KRETSE I ALT ...	1 384	841	4	96	96	63	582	-	113	20	410
MENN .....	713	615	3	88	40	45	439	-	40	10	48
KVINNER .....	671	226	1	8	56	18	143	-	73	10	362
04 SETERMOEN .....	1 384	841	4	96	96	63	582	-	113	20	410
MENN .....	713	615	3	88	40	45	439	-	40	10	48
KVINNER .....	671	226	1	8	56	18	143	-	73	10	362
SPREDTBYGDE KRETSE I ALT .	1 293	669	188	159	24	67	231	-	242	29	353
MENN .....	673	502	134	154	19	59	136	-	98	22	51
KVINNER .....	620	167	54	5	5	8	95	-	144	7	302
01 ÅSEN .....	146	81	11	18	1	10	41	-	22	3	40
MENN .....	74	59	8	18	1	9	23	-	7	3	5
KVINNER .....	72	22	3	-	-	1	18	-	15	-	35
02 STRAND .....	139	76	18	11	6	11	30	-	22	1	40
MENN .....	71	53	10	10	5	10	18	-	12	1	5
KVINNER .....	68	23	8	1	1	1	12	-	10	-	35
03 ÅLA .....	223	132	34	26	6	6	60	-	23	1	67
MENN .....	121	92	25	26	6	5	30	-	9	1	19
KVINNER .....	102	40	9	-	-	1	30	-	14	-	48
05 STEIEN .....	145	74	4	19	3	10	38	-	26	4	41
MENN .....	76	58	4	19	1	9	25	-	11	4	3
KVINNER .....	69	16	-	-	2	1	13	-	15	-	38
06 VIKEN .....	116	61	18	13	-	7	23	-	21	2	32
MENN .....	68	52	13	13	-	7	19	-	10	1	5
KVINNER .....	48	9	5	-	-	-	4	-	11	1	27
07 BREIDABLIKK .....	116	47	12	25	-	3	7	-	26	6	37
MENN .....	53	39	9	25	-	2	3	-	8	2	4
KVINNER .....	63	8	3	-	-	1	4	-	18	4	33
08 SØRDALEN .....	119	57	34	10	1	7	5	-	35	4	23
MENN .....	65	46	30	7	-	6	3	-	14	3	2
KVINNER .....	54	11	4	3	1	1	2	-	21	1	21
09 HÅKSTAD .....	68	37	17	6	2	4	8	-	13	-	18
MENN .....	34	28	11	6	1	4	6	-	6	-	-
KVINNER .....	34	9	6	-	1	-	2	-	7	-	18
10 FORSETH/LUND .....	135	62	21	22	2	5	12	-	32	4	37
MENN .....	69	48	14	21	2	4	7	-	12	4	5
KVINNER .....	66	14	7	1	-	1	5	-	20	-	32
11 KROKEN .....	86	42	19	9	3	4	7	-	22	4	18
MENN .....	42	27	10	9	3	3	2	-	9	3	3
KVINNER .....	44	15	9	-	-	1	5	-	13	1	15
UTEN FAST BOPEL I ALT .....	16	9	-	-	-	2	1	6	4	-	3
MENN .....	9	6	-	-	-	2	1	3	3	-	-
KVINNER .....	7	3	-	-	-	-	-	3	1	-	3



TABELL 17. HOVEDTALL FOR HUS OG BEBOEDE BOLIGER I DE ENKELTE TELLINGSKRETSE

TELLINGSKRETS	HUS				BEBOEDE BOLIGER							BO-SAT- TE PR. ROM
	I ALT	AV DISSE:			I ALT	AV DISSE MED:						
		VAN.HUS TILKN. GARDS- DRIFT, FRITTL. ENEBOL.	BYGGEAR			INNLAGT VANN I HUSET	EGET OG EGET BAD	WC	WC OG BAD ELLERS	EGET ELLER FELLES WC OG UTEN BAD	EGET ELLER FELLES BAD OG UTEN WC	
KOMMUNEN I ALT .....	902	716	404	278	1 188	1 156	737	167	50	41	0,7	
TETTBYGDE KRETSE I ALT ...	407	236	220	146	681	681	478	160	34	4	0,8	
04 SETERMOEN .....	407	236	220	146	681	681	478	160	34	4	0,8	
SPREDTBYGDE KRETSE I ALT .	495	480	184	132	507	475	259	7	16	37	0,7	
01 ASEN .....	54	54	15	22	55	51	25	1	2	6	0,7	
02 STRAND .....	53	53	18	19	53	49	31	-	3	2	0,7	
03 ALA .....	75	74	28	25	79	77	44	3	2	5	0,7	
05 STEIEN .....	58	53	22	18	61	56	38	2	1	2	0,6	
06 VIKEN .....	44	44	13	6	44	44	26	-	1	6	0,6	
07 BREIDABLIKK .....	47	40	18	17	47	44	32	-	2	3	0,7	
08 SØRDALEN .....	48	48	11	7	48	45	21	-	1	3	0,6	
09 HÅKSTAD .....	27	27	16	1	27	26	12	-	1	3	0,6	
10 FORSETH/LUND .....	54	53	28	11	57	55	20	1	2	6	0,6	
11 KROKEN .....	35	34	15	6	36	28	10	-	1	1	0,6	

## KRETSFORTEGNELSE

Krets- nr.	Navnet på kretsen	Krets- typel)	Omfang
0	Uten fast bopel	0	..
1	Åsen	S	Gnr. 1-6.
2	Strand	S	Gnr. 9-11.
3	Ala	S	Gnr. 12-15.
4	Setermoen	T	Se vedlegg 3.
5	Steien	S	Arnstad, Thingstad, gnr. 17, 18, 40, 42, 43, gnr. 47 bnr. 4. Unntatt bnr. under krets 4.
6	Viken	S	Bardujord, gnr. 19-24.
7	Breidablikk	S	Luodnijåkka, gnr. 25-28, 30, 31, gnr. 37 bnr. 6.
8	Sørdalen	S	Gnr. 32-36, gnr. 37 bnr. 1-5, 12 og 13, gnr. 38 og 39.
9	Håkstad	S	Gnr. 56 bnr. 3 Luneborg, gnr. 57 bnr. 8, gnr. 58-61.
10	Forseth/Lund	S	Gnr. 50-55, gnr. 56 bnr. 1 og 3 Rognli, gnr. 57 bnr. 2, 6 og 9-12, gnr. 62
11	Kroken	S	Gnr. 44-46, gnr. 47 bnr. 1-3 og 6, gnr. 48 og 49.

1) T = Tettbygd krets. S = Spredtbygd krets.



# 1922 BARDU

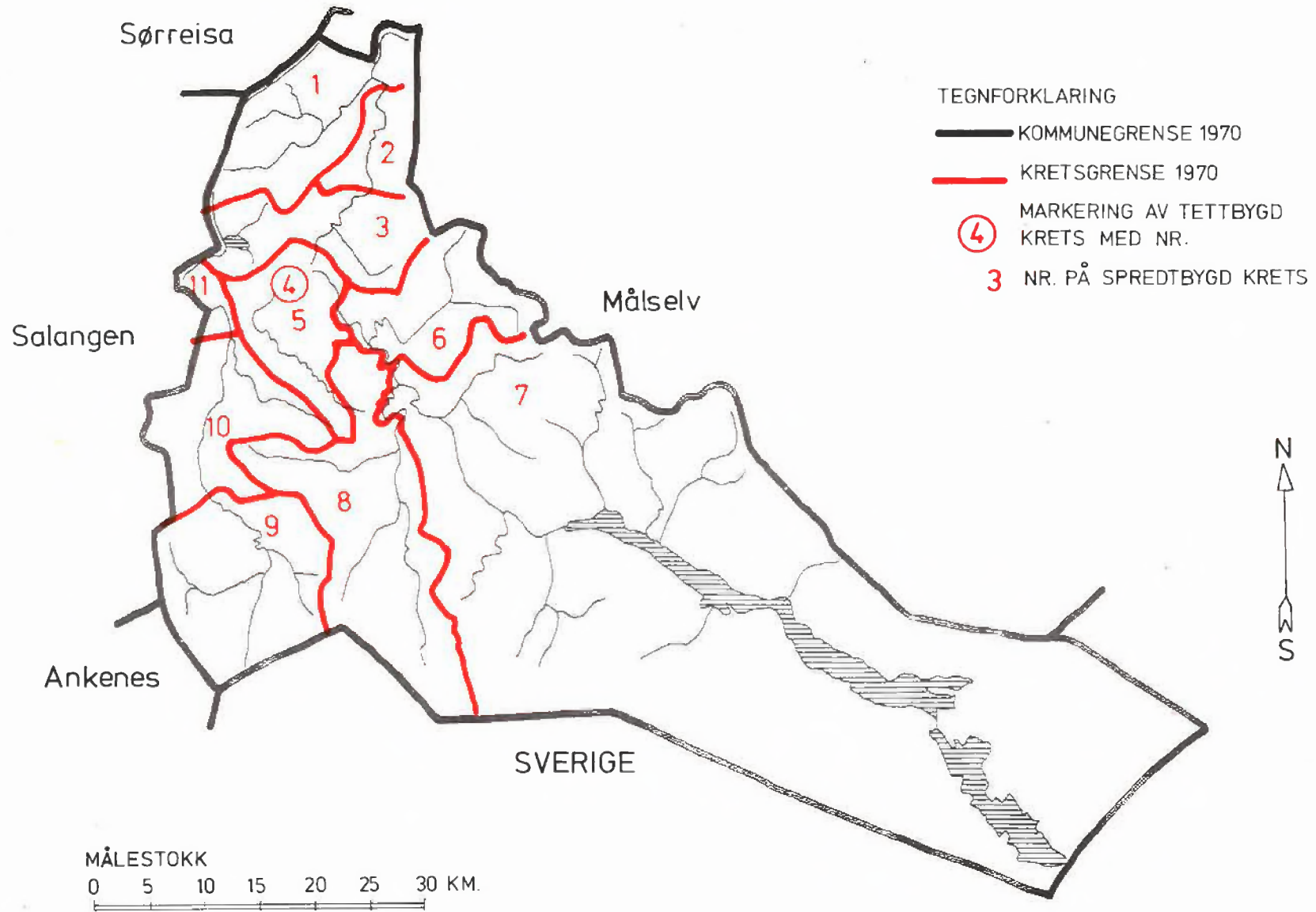



## 1922 BARDU

## TETTBYGD KRETS

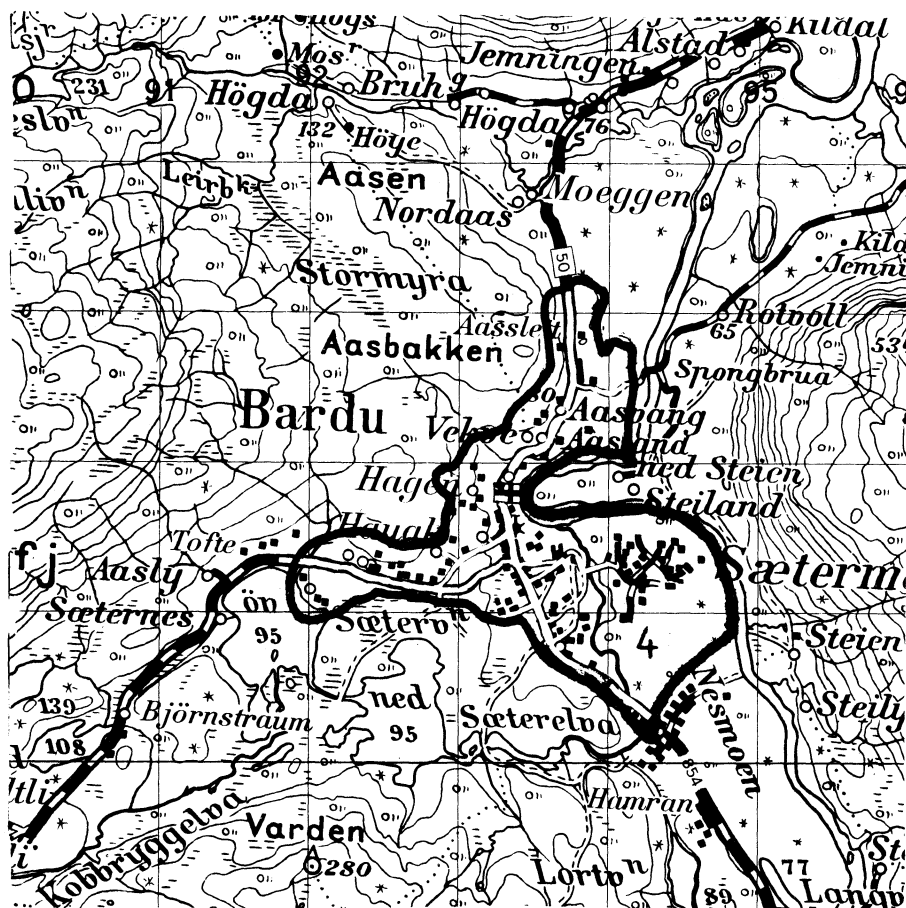

MÅLESTOKK 1: 50 000

0 1 2 3 KM.



## TEGNFORKLARING

 KRETSGRENSE 1970

 NR. PÅ TETTBYGD KRETS

Med samtykke fra Norges Geografiske Oppmåling  
er N G O's kartmateriale brukt som kartgrunnlag.