

STATISTISKE KOMMUNEHEFTER

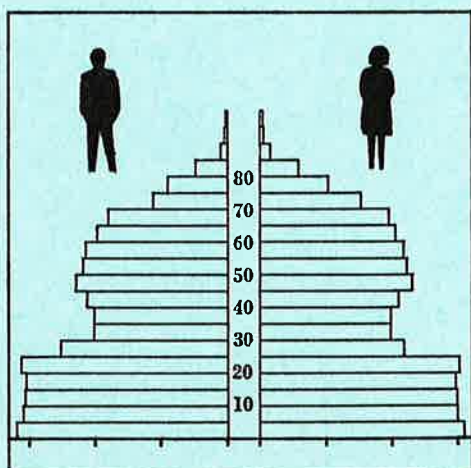

FOLKE- OG BOLIGTELLING

1. NOVEMBER 1970

0540 **SØR-AURDAL**

STATISTISK SENTRALBYRÅ
OSLO

STATISTISKE KOMMUNEHEFTER



FOLKE- OG BOLIGTELLING
1. NOVEMBER 1970

0540 SØR-AURDAL

STATISTISK SENTRALBYRÅ
OSLO 1973



FORORD

Den første statistikken utarbeidd på grunnlag av oppgaver til folketellingen i 1970, ble publisert i desember 1971 i heftet "Folkemengden etter alder og ekteskapeleg status, 31. desember 1970".

I serien Statistiske kommunehefter legger Statistisk Sentralbyrå fram de viktigste resultater fra Folke- og bolig telling 1970 for hver enkelt kommune. Heftene vil bli utgitt fra midten av 1972 til siste halvdel av 1973. Da kontrollen av tellingsoppgavene ikke er avsluttet når kommuneheftene utarbeides, er tallene i disse heftene foreløpige.

Endelige tall for hele landet vil bli publisert i 6 hefter som ventes å bli utgitt i 1974. Disse publikasjonene vil også inneholde tabeller med geografiske fordelinger. I tillegg til de tabellene som blir trykt, vil det bli utarbeidd tabeller med mer detaljert statistikk. På grunnlag av tellingsresultatene vil det videre bli utarbeidd et bosettingskart og flere større spesialartikler.

Professor Hallstein Myklebost, Geografisk Institutt, Universitetet i Oslo, har vært Byråets konsulent i arbeidet med kretsinn delingen.

Statistisk Sentralbyrå, Oslo, 2. mai 1972

Petter Jakob Bjerve

Einar Jensen

The first part of the document discusses the importance of maintaining accurate records of all transactions. It emphasizes that every entry should be supported by a valid receipt or invoice. This not only helps in tracking expenses but also ensures compliance with tax regulations. The second part of the document provides a detailed breakdown of the company's financial performance over the last quarter. It includes a comparison of actual results against budgeted figures, highlighting areas of both strength and weakness. The final section outlines the company's strategic goals for the upcoming year, focusing on increasing operational efficiency and expanding market reach.

In conclusion, the company remains committed to transparency and accountability in its financial reporting. We believe that the information provided here offers a clear and comprehensive view of our current financial health and future prospects. We look forward to continuing our growth and success in the coming year.

INNHOOLD

	Side
Prinsipper og definisjoner	7
1. Omfanget av Folke- og bolig telling 1970	7
2. Definisjon av personkjennemerker	7
3. Definisjon av familie- og husholdningstype	10
4. Definisjon av hus og bolig og hus- og boligkjennemerker	11
5. Inndelingen i tellingskretser	13
6. Merknader til tabell 1	14
Tabeller	
1. Folkemengden ved folketellingene 1801-1970	16
2. Folkemengden etter kjønn og inntektstakernes viktigste kilde til livsopphold og næring ...	16
3. Personer 16 år og over etter yrkesaktivitet, kjønn og alder	16
4. Personer 16 år og over med minst 100 arbeidstimer etter yrkesstatus, arbeidstid, kjønn og næring/yrkesområde	17
5. Personer 16-69 år etter yrkesaktivitet, kjønn og høyeste utdanning	18
6. Yrkesaktive, skoleelever og studenter 16 år og over etter kjønn og arbeids-/skole-/studie- sted pr. 1. november 1970	19
7. Familier og personer etter familietype og husholdningstype	19
8. Personer 16 år og over med egen bolig etter alder, ekteskapelig status og kjønn	19
9. Hus, boliger, rom og bosatte etter hustype	20
10. Beboede boliger etter hustype og byggeår, og hus, rom og bosatte etter husets byggeår	20
11. Beboede boliger etter hustype og tallet på rom, og bosatte etter tallet på rom i boligen .	20
12. Beboede boliger, rom og bosatte etter boligtetthet	21
13. Beboede boliger, rom og bosatte etter boligens utstyr	21
14. Beboede boliger, rom og bosatte etter eier-/leierforholdet til boligen	21
15. Folkemengden etter alder, kjønn og tellingskrets	22
16. Personer 16 år og over etter viktigste kilde til livsopphold, næring, kjønn og tellings- krets	23
17. Hovedtall for hus og beboede boliger i de enkelte tellingskretser	24
Vedlegg	
1 a. Kretsfortegnelser	25
1 b. Inndelingen i sogn pr. 1. november 1970	25
2. Kartskisse over kretsinnndelingen	27
3. Oversiktskart over tettbygd krets	29

Standardtegn

- .. Oppgave mangler
- : Tall kan ikke offentliggjøres
- Null



PRINSIPPER OG DEFINISJONER

1. OMFANGET AV FOLKE- OG BOLIGTELLING 1970

Folketellingen omfatter alle personer (også utenlandske statsborgere) som ifølge Forskrifter av 20. januar 1970 om ordningen og føringen av folkeregistrene, var registrert som bosatt i Norge på tellingstidspunktet den 1. november 1970.

I boligteellingen har en med alle hus og privatboliger (privatleiligheter m.v.) hvor minst én person var registrert bosatt den 1. november 1970. Hus og boliger som var ubebodd eller som var bebodd bare av midlertidig tilstedeværende (f.eks. ugifte personer som oppholdt seg utenom foreldrenes hjem på grunn av studier), omfattes således ikke av tellingen. Heller ikke er boliger for forpleide i aldershjem, pleiehjem og barnehjem og for losjerende i pensjonater, hoteller o.l. med. Hus hvor alle eller en del av de registrert bosatte var forpleide eller losjerende, er derimot inkludert.

I avsnitt 2 er det gjort nærmere rede for bostedsbegrepet (det sted som en person skal regnes som bosatt) og i avsnitt 4 for hus- og boligbegrepet.

2. DEFINISJON AV PERSONKJENNERMERKER

Når ikke annet er nevnt, refererer personopplysningene seg til den 1. november 1970.

Bosted

Den enkelte person er i tellingen regnet å ha sitt bosted i den kommune og i den bolig hvor vedkommende var registrert som bosatt den 1. november 1970 ifølge forskriftene om ordningen og føringen av folkeregistrene. Hovedregelen er her at en person skal registreres som bosatt der hvor vedkommende regelmessig tar sin døgnhvile. De viktigste registreringsreglene er ellers:

Bostedsforhold	Skal registreres som bosatt i
Gift person som p.g.a. arbeid, studier, avtjening av verneplikt e.l. oppholder seg utenom ektefellenes felles bolig	Ektefellenes felles bolig
Ugift person som p.g.a. studier, skolegang eller avtjening av verneplikt oppholder seg utenom foreldrenes/forsørgers bolig	Foreldrenes/forsørgers bolig
Ugift person med eget arbeid og som vanligvis ikke bor hos foreldre/forsørger	Boligen der personen vanligvis bor
Person som p.g.a. ferie, besøk hos kjente, forretningsreise e.l. er fraværende fra boligen der vedkommende vanligvis bor	Boligen der personen vanligvis bor
Person som er forpleid i barnehjem, aldershjem, pleiehjem eller er satt bort i privat pleie	Barnehjemmet, aldershjemmet, pleiehjemmet eller boligen hvor personen er i pleie. (På grunn av registreringsvanker er imidlertid en del personer som var anbrakt i pleiehjem, registrert som bosatt i privatbolig på tellingstidspunktet.)
Person som er innlagt på sykehus eller anbrakt på arbeidsskole, arbeidsanstalt eller i fengsel	Boligen der personen var bosatt før innleggelsen eller anbringelsen

Personer som ikke kan henføres til en bestemt bolig, er regnet til gruppen "Uten fast bopel". Av registreringstekniske grunner har en imidlertid i tellingen også måttet ta med enkelte personer med fast bosted i denne gruppen. Personer uten fast bopel er som regel registrert som bosatt i den kommunen hvor de sist hadde fast bosted.

I det følgende er begrepet "Bosatt" brukt i samme betydning som begrepet "Registrert bosatt".

Det er ikke som ved tidligere tellinger, hentet inn opplysninger om midlertidig bosted. Fra 1970-tellingen kan det derfor ikke gis oppgaver over den tilstedeværende befolkning.

Alder

I fordelingene etter alder er den enkelte person gruppert etter alder pr. 31. desember 1970 (1970 minus fødselsår), og ikke som ved tidligere tellinger etter alder på tellingstidspunktet.

Ekteskapelig status

Det er brukt fire hovedgrupperinger etter ekteskapelig status, nemlig ugifte, gifte, separerte og før gifte. Som før gifte er regnet skilte, enker og enkemenn.

Utdanning

Oppgavene over utdanning omfatter enkeltutdanninger på heltid av minst 5 måneders normal varighet og deltidsutdanninger av tilsvarende varighet. For personer med flere enkeltutdanninger, er den utdanning som har lengst samlet varighet (normal varighet av enkeltutdanningen tillagt varigheten av den forutdanning som kreves) regnet som høyeste utdanning. Av utdanninger med lik samlet varighet, er den som antas å være av størst yrkesmessig betydning, oppfattet som personens høyeste utdanning. Klassifiseringen er i samsvar med Standard for utdanningsgruppering (Statistisk Sentralbyrås Håndbøker, nr. 28). I tellingen er det imidlertid foretatt følgende tre-delning av standardens gymnasnivå (samlet utdanningsvarighet 10-12 år):

1. Utdanning på gymnasnivå I (10 år)
2. Utdanning på gymnasnivå II (11 år)
3. Utdanning på gymnasnivå III (12 år)

Videre er utvidet grunnskoleutdanning (10. frivillig år) i tellingen gruppert sammen med 9-årig grunnskole, mens den er skilt ut som egen gruppe under gymnasnivå i Standard for utdanningsgruppering.

Yrkesaktivitet

Som yrkesaktivitet er regnet alt arbeid mot vederlag, enten i form av lønn, inntekt av egen bedrift, naturalier e.l., inklusive arbeid som familiemedlem uten fast lønn i familiebedrift (f.eks. gårdsbruk, forretning m.v.), vernepliktstjeneste og tilsvarende plikttjeneste, men eksklusive husarbeid for egen familie.

I gruppen "Med yrkesaktivitet" er tatt med alle personer 16 år og over som utførte yrkesaktivitet i hele eller en del av perioden 1. november 1969 - 31. oktober 1970, også personer som begynte eller sluttet i arbeidslivet i denne perioden, deltidsarbeidere og elever og studenter som hadde hatt feriearbeid.

I tidligere tellinger er personer med inntekt av egen yrkesaktivitet som viktigste kilde til livsopphold, regnet til yrkesbefolkningen (personer med yrke). I disse tellingene avviker imidlertid definisjonen av yrkesaktivitet på enkelte punkter fra definisjonen som er gitt ovenfor. I 1970-tellingen er ikke en bestemt gruppe av personer regnet som yrkesbefolkning. Det er imidlertid gitt fordelinger etter viktigste kilde til livsopphold og etter arbeidstid.

Viktigste kilde til livsopphold

Personer 16 år og over er gruppert etter den kilde til livsopphold som var viktigst de siste 12 månedene før tellingstidspunktet.

Med inntekt av eget arbeid er ment inntekt av egen yrkesaktivitet.

"Pensjon, trygd" omfatter syketrygd, arbeidsløshetsstrygd, forsørgertrygd, uføretrygd, alderstrygd, yrkesskadetrygd, krigspensjon, bedriftspensjon o.l. Ektefeller som hadde hver sin pensjon som viktigste kilde til livsopphold, er begge gruppert under denne kilden til livsopphold. I disse tilfellene er således ikke den ene ektefellen regnet som forsørget eller å ha husarbeid i hjemmet som viktigste kilde til livsopphold.

Som formue, lån m.v. er også regnet føderåd, leieinntekt, forpaktningssinntekt, annen formuesinntekt og utbetalinger i samband med livsforsikring eller individuell pensjonsforsikring.

"Stipend m.v." omfatter foruten stipend, underhold fra andre enn privatpersoner (f.eks. stønader fra det offentlige, institusjoner eller bedrifter), unntatt pensjon og trygd.

I gruppen "Husarbeid i hjemmet, forsørget" er tatt med alle personer som ikke hadde en av kildene som er spesifisert foran, som den viktigste kilde til livsopphold.

Inntektstaker/Ikke-inntektstaker

Som inntektstakere er regnet personer 16 år og over med inntekt av eget arbeid; pensjon, trygd m.v.; formue, lån m.v. eller stipend m.v. som viktigste kilde til livsopphold. Tilsvarende er som ikke-inntektstakere regnet alle personer under 16 år og personer 16 år og over som under viktigste kilde til livsopphold er gruppert på "Husarbeid i hjemmet, forsørget". Husmødre som ikke var inntektstakere, er skilt ut som egen gruppe. Denne gruppen omfatter gifte kvinner 16 år og over med husarbeid i hjemmet som viktigste kilde til livsopphold.

I tabell 2 er ikke-inntektstakere gruppert etter samme kilde til livsopphold/næring som en inntektstaker i samme familie (definisjon av familieenheten er gitt i avsnitt 3). Denne inntektstakeren er valgt ut etter følgende prioritetsrekkefølge:

1. Mannlig ektefelle/far
2. Kvinnelig ektefelle/mor
3. Eldste sønn, nest eldste sønn osv.
4. Eldste datter, nest eldste datter osv.

Personer som tilhørte familie uten en eneste inntektstaker, er i tabell 2 gruppert under uoppgitt kilde til livsopphold.

Elever, studenter (tabell 5)

Som elever og studenter er i tabell 5 regnet personer som i løpet av de siste 12 måneder før tellingstidspunktet, gikk på skole eller studerte, uten hensyn til andre aktiviteter som f.eks. yrkesaktivitet.

Arbeidstid

Opgavene over arbeidstid gjelder perioden 1. november 1969 - 31. oktober 1970 og omfatter tid som er gått med til yrkesaktivitet. Tid som er brukt til skolearbeid, studier og husarbeid for egen familie, er således ikke inkludert. Personer som i perioden hadde mindre enn i alt én måneds sykefravær, og ellers - bortsett fra ferie - arbeidet full dag hele perioden, er regnet å ha hatt heldagsarbeid.

Generelt om grupperingen etter næring, yrke og yrkesstatus

Personer 16 år og over med yrkesaktivitet er gruppert på næring etter arten av virksomheten til den bedrift som den enkelte arbeidet i hele tiden eller lengst tid de siste 12 måneder før tellingstidspunktet. Disse personene er videre gruppert på det yrke og den yrkesstatus som de hadde hele tiden eller lengst tid i bedriften i 12-månedersperioden.

Næring

Næringsgrupperingen er foretatt etter 1960-utgaven av Standard for næringsgruppering i offentlig norsk statistikk (Statistisk Sentralbyrås Håndbøker, nr. 9). Denne standarden er i samsvar med International Standard Industrial Classification of All Economic Activities (ISIC), Rev. 1.

Med begrepet "Industri m.v." som er brukt i tabelldelen, er ment næringene bergverksdrift m.v., industri og kraft- og vannforsyning m.v. Videre er som "Samferdsel" regnet næringene sjøtransport og annen samferdsel. Samlegruppen "Tjenesteytende næringer" omfatter finansinstitusjoner, eienomsdrift, offentlig administrasjon og forsvar, offentlig og privat tjenesteyting og personlig tjenesteyting. I tabell 4 er under "Annen tjenesteyting" tatt med næringsgrenene hotell- og restaurantdrift og vask, rensing og andre personlige tjenester.

Yrke

Yrkesgrupperingen er foretatt etter Standard for yrkesgruppering i offentlig norsk statistikk (utgitt av Arbeidsdirektoratet i 1965) som i prinsippet følger 1958-utgaven av International Standard Classification of Occupations (ISCO).

Yrkesstatus

I tellingen er det brukt følgende fire grupperinger etter yrkesstatus:

1. Ansatt
2. Selvstendig uten leid hjelp
3. Selvstendig med leid hjelp
4. Familienedlem uten fast lønn i familiebedrift

Personer (også medeiere) som arbeide i firmaer organisert som aksjeselskap, andelslag eller annen selskapsform med begrenset ansvar, er alltid regnet som ansatte.

En person er regnet som selvstendig (med eller uten leid hjelp) dersom vedkommende drev firmaet alene for egen regning eller sammen med andre som medeier med ubegrenset ansvar (f.eks. i ansvarlig selskap). I de tilfelle hvor ektefeller arbeide i felles virksomhet (f.eks. gårdsbruk, forretning) som ikke var organisert som aksjeselskap e.l., er den ene ektefellen regnet som selvstendig og den andre som familienedlem uten fast lønn i familiebedrift. Gruppen "Familie-medlem uten fast lønn i familiebedrift" omfatter ellers personer som arbeide i familie-virksomhet uten fast avtalt lønn og som verken var eier eller medeier i virksomheten. Et familienedlem uten fast lønn kan imidlertid ha vederlag for arbeidet i form av kost og losji, andel av overskott e.l.

I tabell 4 er det gitt oppgaver over tallet på henholdsvis ansatte og selvstendige (med eller uten leid hjelp). Differansen mellom summer av disse tall og totaltall utgjør følgelig tallet på familienedlemmer uten fast lønn i familiebedrift.

Arbeids-/skole-/studiested

Personer som pr. 1. november 1970 både hadde inntekt av eget arbeid og som gikk på skole eller studerte, er i tabell 6 gruppert som yrkesaktive og etter arbeidssted dersom arbeidstiden de foregående 12 månedene utgjorde minst 1 000 timer. I motsatt fall er de gruppert som skoleelever/studenter og etter skole-/studiested.

Som personer med annet arbeidssted er regnet personer som arbeide i flere kommuner, var til sjøs eller som arbeide i utlandet. Tilsvarende er personer som studerte i utlandet gruppert under annet studiested.

Egen bolig

Ektefeller som var bosatt i samme privatbolig og hvor minst én av ektefellene var boliginne-haver, er begge regnet å ha egen bolig. For øvrig er bare boliginnehaveren eller én av bolig-innehaverne gruppert under "Egen bolig". Forpleide i aldershjem, barnehjem og pleiehjem og losjerende i pensjonater og hoteller m.v. er aldri regnet å ha egen bolig.

Definisjon av begrepet "Boliginnehaver" er gitt i kapittel 4 under avsnittet "Eier-/leier-forhold".

3. DEFINISJON AV FAMILIE OG HUSHOLDNINGSTYPE

Grupperingene på familie og husholdningstype refererer seg til tellingstidspunktet den 1. november 1970.

Familie

Til én og samme familie er regnet:

1. Ektepar og eventuelle ugifte barn registrert bosatt i samme privatbolig, aldershjem, pleiehjem, pensjonat, hotell e.l.
2. Far/mor med ugifte barn registrert bosatt i samme privatbolig, aldershjem, pleiehjem, pensjonat, hotell e.l.
3. Hver enkelt person som ikke hører inn under noen av de to gruppene som er spesifisert ovenfor (bl.a. personer uten fast bopel). Disse personene danner således hver for seg egen familie (familie med én person).

I familier med ektepar er også tatt med eventuelle ugifte barn av bare den ene ektefellen og ugifte adoptivbarn og stebarn, men ikke fosterbarn.

Av reglene som er nevnt ovenfor, går det fram at personer (f.eks. ektefeller) som ikke var registrert bosatt i samme privatbolig, aldershjem, pleiehjem, pensjonat, hotell e.l., aldri er gruppert under samme familie. Videre går det fram at gifte, separerte, skilte, enker og enkemenn ikke i noe tilfelle er regnet til samme familie som foreldrene. Når f.eks. et ektepar bor sammen med en skilt datter, danner ektefellene egen familie og datteren egen familie. Ellers kan nevnes at ugifte søsken som har felles bolig, men hvor ingen av foreldrene er bosatt, hver for seg er regnet som særskilt familie.

Husholdningstype

Det er skilt mellom tre hovedtyper av husholdning, nemlig privathusholdning, felleshusholdning og annen husholdning.

Gruppen "Privathusholdning" omfatter personer som var registrert som bosatt i privatbolig. Denne husholdningstypen er videre splittet opp etter tallet på familier i husholdningen. Som husholdningsenhet er her regnet bolighusholdning (som omfatter alle bosatte i samme bolig) og ikke kostholdning som ved tidligere tellinger.

Til felleshusholdning er regnet forpleide som var registrert bosatt i aldershjem, barnehjem og pleiehjem og losjerende som var registrert bosatt i pensjonat, hotell e.l.

Betjeningspersonale bosatt ved felleshusholdninger er alltid gruppert under privathusholdning. Det samme gjelder militært personell som var bosatt i militærforlegning.

Annen husholdning omfatter personer uten fast bopel.

4. DEFINISJON AV HUS OG BOLIG OG HUS- OG BOLICKJENNEMERKER

Hus- og boligopplysningene refererer seg til den 1. november 1970.

Hus

Som eget hus er som hovedregel regnet bygg som fra kjeller til loft er atskilt fra andre bygg. Fra denne regelen er det gjort følgende to unntak:

1. Hver enkelt bolig i vertikalt delte tomannsboliger og i rekke, kjede, atrium og terrasse er alltid regnet som særskilt hus.

2. Selv om det fra kjeller til loft er skillevegg(er) uten gjennomgang, er henholdsvis horisontalt delte tomannsboliger som er bygd sammen i rekke e.l., og hver enkelt blokk regnet til ett og samme hus.

Som nevnt under avsnitt 1, omfatter tellingen alle hus hvor minst én person var registrert som bosatt den 1. november 1970.

Bolig

Til en bolig (leilighet m.v.) er som hovedregel regnet rom som er bygd (eller ombygd) til bruk for én person eller for flere personer med fellesskap i kost og losji, og hvor det er adkomst til rommene (rommet) uten å måtte gå gjennom en annen bolig. Avgrensingen av boligenhetene er ellers foretatt etter følgende spesielle regler:

1. En hybel med egen inngang (utenfra eller fra korridor, oppgang e.l.) og som er bygd i tilknytning til en bolig, er regnet som særskilt bolig bare når hybelboeren (hybelboerne) selv holdt kosten.

2. Hybler uten egen inngang er ikke skilt ut som særskilte boliger.

3. I hybelbygg o.l. er hver enkelt hybel regnet som egen bolig, også i de tilfelle flere hybler har felles gang, hall, bad og/eller kjøkken.

4. I bygg for felleshusholdning, i hus som er bygd i tilknytning til slike bygg og i militærforlegninger er hybler o.l. for ansatte regnet som særskilte boliger. Likeledes er rom som ble brukt av en ansatt med ektefelle og eventuelle barn, regnet til én og samme bolig.

Med privatbolig er i tellingen ment boliger som ikke er bebodd av forpleide i aldershjem, barnehjem og pleiehjem eller av losjerende i pensjonater, hoteller o.l. Boliger for ansatte (f.eks. sykepleiere) ved felleshusholdninger er således regnet som privatboliger. Det samme gjelder boliger for befal m.v. i militærforlegninger.

Som nevnt under avsnitt 1, omfatter tellingen alle privatboliger hvor minst én person var registrert bosatt den 1. november 1970. Som betegnelse på disse boligene er i tabelldelen brukt "Bebodde boliger". For de enkelte hus som er med i tellingen, er det imidlertid hentet inn oppgaver over samlet tall på privatboliger (inkl. ubebodde boliger og boliger med bare midlertidig bosatte). Tallene på boliger i alt i tabell 9 gjelder disse boligene.

Rom

Oppgavene over tall på rom refererer seg til boliger som er med i tellingen, og omfatter beboelsesrom på 6 m² eller mer som kan nyttes året rundt. Bortsett fra i tabell 11, er også kjøkken på 6 m² eller mer inkludert. Entré, hall, bad, alkove, hems og rom som bare nyttes i næringsvirksomhet (f.eks. kontor) er ikke med.

Bosatte

Tallene på bosatte omfatter personer registrert som bosatt i privatboliger og således ikke personer som er regnet til felleleshusholdning og personer uten fast bopel.

Hustype

Som våningshus i tilknytning til gårdsdrift er - uansett hustype ellers - regnet hus hvor gårdbrukeren selv, forpakter eller kårfolk var bosatt, men ikke hus for gårdsarbeidere og hus på nedlagte bruk.

Hustypen "Frittliggende enebolig" omfatter hus med én bolig og med minst en halv meters avstand til nærmeste hus (unntatt garasje o.l.).

Til gruppen "Enebolig i rekke, kjede, atrium m.v." er også regnet husenhetene i vertikalt delte tomannsboliger.

Horisontalt delt tomannsbolig er hus med to vanlige leiligheter (som kan ha ulik størrelse) og hvor den ene leiligheten ligger i en etasje over den annen.

Hustypen "Annet småhus" omfatter hus med inntil 2½ etasjer (ekskl. underetasje), unntatt våningshus i tilknytning til gårdsdrift, eneboliger og horisontalt delte tomannsboliger. Hus som har én eller to vanlige leiligheter og hybelleilighet som er skilt ut som egen bolig, er også gruppert under denne hustypen.

Som blokk er regnet hus med 3 etasjer (ekskl. underetasje) eller mer.

Provisorisk boligbygg er hus m.v. som helt eller delvis er tatt i bruk til bolig for 10 år eller mindre (inkl. campingvogner, båter, telt, gammer o.l.).

Gruppen "Forretningsbygg m.v." omfatter hus hvor halvparten eller mindre av golvarealet nyttes til privatboliger, unntatt bygg for felleleshusholdning. Hus med to etasjer og hvor det er forretning i første etasje og bolig i annen etasje, er alltid gruppert under denne hustypen.

Som bygg for felleleshusholdning er regnet hus hvor det for bosatte og/eller midlertidig tilstedeværende er organisert felleleshusholdning. Hus i studentbyer o.l. er imidlertid aldri gruppert her. Av avgrensingsregler som det er gjort rede for under andre avsnitt, går det fram at oppgaver over tall på boliger, rom og bosatte i bygg for felleleshusholdning, bare omfatter privatboliger og rom og bosatte i disse boligene.

Byggeår

Som byggeår er for det enkelte hus regnet det år da minst halvparten av boligene i huset var ferdige til innflytning. Hus som er ombygd, er gruppert etter opprinnelig byggeår.

WC, bad

Boliger med eget wc/egget bad omfatter boliger med wc/bad som bare de bosatte i boligen har rett til å nytte, uten hensyn til om wc/bad ligger i eller utenfor boligen. Som boliger med felles wc/felles bad er regnet boliger som har wc/bad felles med en eller flere andre boliger.

Eier-/leierforhold

Personer med råderett over boligen som de er bosatt i (eier, leier den e.l.), er regnet som boliginnhavere.

Boliginnehavere (f.eks. medlemmer av borettslag) med aksje eller andel som gir boret til boligen, er alltid regnet som leieboere med aksje/andel, også i de tilfelle det er betalt innskott som er høyere enn pålydende verdi av aksjen/andelen.

Leieboere med innskott er boliginnehavere som har betalt innskott (f.eks. obligasjonsinnskott) for å leie boligen, men ikke leieboere som bare har betalt forskott på husleie.

Boliginnehavere som disponerer boligen vederlagsfritt eller som kårbolig, er regnet som leieboere.

En boliginnehaver er regnet å disponere boligen som tjenestebolig når den er stilt til disposisjon i samband med tjenesteforhold på vilkår av at boligen må fraflyttes når tjenesteforholdet opphører, uten hensyn til om det betales husleie eller ikke. Boliger som boliginnehaveren har aksje, andel eller innskott i, er imidlertid aldri regnet som tjenestebolig.

Gjennomsnittstall

Boliger pr. hus er lik tallet på privatboliger i hus som er med i tellingen (inkl. ubebodde boliger og boliger med bare midlertidig tilstedeværende) dividert med tallet på hus som er med i tellingen.

Bebodde boliger pr. hus er lik tallet på privatboliger som er med i tellingen dividert med tallet på hus som er med i tellingen.

Rom pr. bolig er lik tallet på rom (inkl. kjøkken på 6 m² eller mer) i privatboliger som er med i tellingen dividert med tallet på disse boligene.

Bosatte pr. bolig er lik tallet på bosatte i privatboliger dividert med tallet på privatboliger som er med i tellingen.

Bosatte pr. rom er lik tallet på bosatte i privatboliger dividert med tallet på rom (inkl. kjøkken på 6 m² eller mer) i privatboliger som er med i tellingen.

5. INNDELINGEN I TELLINGSKRETSE

For områder som i 1960 tilhørte herredskommune, er kretsinnstillingen foretatt av Byrådet og etter de samme retningslinjer som i 1960-tellingene. Følgende hovedregler er lagt til grunn for innstillingen:

1. En tellingskrets bør være mest mulig ensartet når det gjelder kommunikasjonsforhold, næringsstruktur og befolkningsutvikling.
2. Kretsgrensene må ikke skjære sogn- eller kommunegrensene.
3. En krets skal bestå enten bare av ett tettbygd strøk, del av tettbygd strøk eller av spredtbygd strøk. Som tettbygd strøk regnes områder med minst 200 bosatte på tellings-tidspunktet og hvor avstanden mellom bolighusene som regel ikke overstiger 50 meter. En hussamling som ligger mer enn 50 meter fra en tettbebyggelse, er imidlertid regnet som en del av det tettbygde strøket dersom hussamlingen naturlig hører sammen med tettbebyggelsen. Andre områder er regnet som spredtbygde strøk og er delt videre opp i tellingskretser.

I 1970-tellingene er det for områder som i 1960 tilhørte herredskommune, bare foretatt følgende endringer i kretsinnstillingen som da ble brukt:

1. Når regulering av kommune- eller sognegrensene førte til at en 1960-krets falt inn under mer enn én kommune eller ett sogn i 1970, er kretsen delt videre opp slik at kretsgrensene ikke skjærer kommune- eller sognegrensene.
2. Grensene for tettbygde strøk (og dermed for tettbygde kretser) er justert i samsvar med bosettingen pr. 1. november 1970 etter reglene for avgrensning av disse strøkene.
3. I de tilfelle avgrensningen i 1960-tellingene av spredtbygde kretser ikke var i samsvar med reglene for kretsinnstilling, er grensene justert i 1970-tellingene.

Innstillingen i tellingskretser av områder som i 1960 tilhørte bykommune, er foretatt av folke-registrene i samråd med kommunale myndigheter. I flere tilfelle er kretsinnstillingen for disse områdene ikke den samme som i 1960-tellingene. I begge tellingene er imidlertid grensene fastlagt slik at de ikke skjærer kommune- eller sognegrensene og at en krets består enten bare av tettbygd strøk eller bare av spredtbygd strøk (avgrenset etter reglene som er nevnt ovenfor).

Tettbygde strøk i områder som i 1960 tilhørte herredskommune, er vanligvis ikke delt opp i flere kretser. Byområder er imidlertid alltid regnet til flere kretser.

I vedlegg 1 a er det gitt en kretsfortegnelse, i vedlegg 2 en kartskisse over kretsinnndelingen og i vedlegg 3 et oversiktskart over én eller flere tettbygde kretser. En oversikt som viser hvilke tellingskretser som inngår i de enkelte sogn, er gitt i vedlegg 1 b.

6. Merknader til tabell 1

I tabell 1 har en generelt sett tatt sikte på å gi tall tilbake til 1801 etter kommuneinnndelingen i 1970. Over et så langt tidsrom har det imidlertid skjedd så mange endringer i kommuneinnndelingen at det for de fleste kommuner ikke kan gis en sammenliknbar tallserie for hele perioden.

I 1894 ble Bruflat sogn skilt ut fra Sør-Aurdal herred.

TABELLER

TABELL 1. FOLKEMENGDEN VED FOLKETELLINGENE 1801-1970

ÅR	FOLKE- MENGDE	ÅR	FOLKE- MENGDE	ÅR	FOLKE- MENGDE	ÅR	FOLKE- MENGDE	ÅR	FOLKE- MENGDE	ÅR	FOLKE- MENGDE
1801	1835	1865	1900 ..	3 811	1930 ..	4 163	1960 ..	4 063
1815	1845	1875	1910 ..	3 921	1946 ..	4 169	1970 ..	3 778
1825	1855	1890	1920 ..	4 067	1950 ..	4 097		

1 SE MERKNADER TIL TABELL 1 PÅ SIDE 14

TABELL 2. FOLKEMENGDEN ETTER KJØNN OG INNTEKTSTAKERNES VIKTIGSTE KILDE TIL LIVSOPPHOLD OG NÆRING

VIKTIGSTE KILDE TIL LIVSOPPHOLD OG NÆRING	I ALT	MENN	KVIN- NER	INN- TEKTS- TAKERE	IKKE-INNTEKTSTAKERE					
					I ALT	HUS- MØDRE	ANDRE			
							I ALT	AV DISSE:		UOPP- GITT
								UNDER 16 ÅR	16-24 ÅR	
I ALT	3 778	2 000	1 778	2 110	1 668	622	1 046	894	121	
INNTEKT AV EGET ARBEID I ALT ..	2 816	1 553	1 263	1 327	1 489	548	941	833	106	
JORDBRUK OG SKOGBRUK M.V.	945	562	383	469	476	197	279	237	41	
FISKE M.V. OG HVALFANGST	-	-	-	-	-	-	-	-	-	
INDUSTRI M.V.	500	277	223	214	286	101	185	166	19	
BYGGE- OG ANLEGGSVIRKSOMHET .	627	365	262	238	389	141	248	227	21	
VAREHANDEL	177	81	96	98	79	21	58	49	9	
SAMFERDSEL	195	109	86	86	109	33	76	70	6	
TJENESTEYTNENDE NÆRINGER	365	153	212	219	146	54	92	81	10	
UOPPGITT NÆRING	7	6	1	3	4	1	3	3	-	
PENSJON, TRYGD	844	392	452	718	126	63	63	41	10	
FORMUE, LÅN M.V.	48	28	20	33	15	8	7	5	2	
STIPEND M.V.	35	14	21	32	3	1	2	2	-	
UOPPGITT	35	13	22	-	35	2	33	13	3	

TABELL 3. PERSONER 16 ÅR OG OVER ETTER YRKESAKTIVITET, KJØNN OG ALDER

KJØNN OG ALDER	I ALT	UTEN YRKES- AKTI- VITET	MED YRKESAKTIVITET						
			I ALT	ARBEIDSTID I TIMER				UOPP- GITT	
				UNDER 100	100- 499	500- 999	1 000 OG MER		
							I ALT		AV DISSE: HELDAGS- ARBEID
I ALT	2 884	1 182	1 702	39	126	303	1 234	971	-
16-19	213	109	104	-	13	24	67	46	-
20-24	208	54	154	3	10	15	126	103	-
25-59	1 540	433	1 107	18	52	173	864	695	-
60-66	333	135	198	3	20	41	134	95	-
67-69	131	67	64	3	12	12	37	26	-
70 OG OVER	459	384	75	12	19	38	6	6	-
MENN I ALT	1 526	360	1 166	9	40	98	1 019	840	-
16-19	108	42	66	-	3	15	48	35	-
20-24	112	11	101	-	4	6	91	76	-
25-59	830	72	758	2	11	27	718	608	-
60-66	179	42	137	-	4	11	122	90	-
67-69	69	22	47	-	9	4	34	25	-
70 OG OVER	228	171	57	7	9	35	6	6	-
KVINNER I ALT	1 358	822	536	30	86	205	215	131	-
16-19 I ALT	105	67	38	-	10	9	19	11	-
AV DISSE: GIFTE	4	2	2	-	:	:	:	:	-
20-24 I ALT	96	43	53	3	6	9	35	27	-
AV DISSE: GIFTE	43	25	18	1	4	5	8	5	-
25-59 I ALT	710	361	349	16	41	146	146	87	-
AV DISSE: GIFTE	610	318	292	15	37	138	102	53	-
60-66	154	93	61	3	16	30	12	5	-
67-69	62	45	17	3	3	8	3	1	-
70 OG OVER	231	213	18	5	10	3	-	-	-

TABELL 4. PERSONER 16 ÅR OG OVER MED MINST 100 ARBEIDSTIMER ETTER YRKESSTATUS, ARBEIDSTID, KJØNN OG NÆRING/YRKESOMRADE

NÆRING/YRKESOMRADE	AV DISSE:					ARBEIDSTID I TIMER					
	I ALT	AN- SATTE	SELV- STEN- DIGE	MENN	KVIN- NER	100-999			1 000 OG MER		
						I ALT	MENN	KVIN- NER	I ALT	MENN	KVIN- NER
I ALT	1 663	862	494	1 157	506	429	138	291	1 234	1 019	215
NÆRING											
JORDBRUK	615	22	315	360	255	281	73	208	334	287	47
SKOGBRUK M.V.	113	92	20	113	-	14	14	-	99	99	-
FISKE M.V., HVALFANGST	-	-	-	-	-	-	-	-	-	-	-
BERGVERKSDRIFT M.V. ...	-	-	-	-	-	-	-	-	-	-	-
INDUSTRI	209	195	14	183	26	19	13	6	190	170	20
BYGGE- OG ANLEGGSVIRKS.	244	169	74	242	2	17	:	:	227	:	:
KRAFT-, VANNFORS. M.V.	14	14	-	12	2	:	-	:	:	12	:
VAREHANDEL	116	64	33	55	61	26	3	23	90	52	38
FINANSINSTITUSJONER ...	17	17	-	11	6	1	-	1	16	11	5
EIENDOMSDRIFT	1	1	-	1	-	:	-	-	:	:	-
SJØTRANSPORT	8	8	-	8	-	-	-	-	8	8	-
ANNEN SAMFERDSEL	82	56	23	64	18	7	4	3	75	60	15
OFF. ADM. OG FORSVAR ..	36	36	-	31	5	3	2	1	33	29	4
OFF. OG PRIV. TJ. YTING	149	140	6	67	82	37	10	27	112	57	55
LØNT HUSARBEID	24	24	-	-	24	10	-	10	14	-	14
ANNEN TJENESTEYTING ...	32	21	9	7	25	12	1	11	20	6	14
UOPPGITT	3	3	-	3	-	1	1	-	2	2	-
1											
YRKESOMRADE											
TEKNISK, VITENSKAPELIG, HUMANISTISK OG KUNST- NERISK ARBEID I ALT ...	111	106	4	55	56	29	8	21	82	47	35
TEKNISK ARBEID	6	5	1	6	-	-	-	-	6	6	-
MEDISINSK ARBEID	4	3	1	4	-	-	-	-	4	4	-
SYKEPLEIE- OG ANNET PLEIEARBEID	28	26	1	3	25	8	-	8	20	3	17
PEDAGOGISK ARBEID ...	45	45	-	21	24	15	5	10	30	16	14
ADM.- OG FORVALTNINGS- ARB., BEDR.- OG ORGANI- SASJONSLEDELSE I ALT ..	19	12	7	18	1	:	-	:	:	18	:
OFFENTLIG ADM.- OG FORVALTNINGSARBEID ..	5	5	-	5	-	-	-	-	5	5	-
BEDR. OG ORG. LEDELSE	14	7	7	13	1	:	-	:	:	13	:
KONTORARBEID	39	37	-	15	24	6	-	6	33	15	18
HANDELSARBEID I ALT ...	106	58	31	50	56	:	2	:	:	48	:
GROSSISTER OG DETALJISTER	31	-	31	29	2	:	1	:	:	28	:
HANDELSARB. FRA KONT. OG DETALJHANDELSARB.	71	54	-	17	54	22	1	21	49	16	33
JORDBRUKS-, SKOGBRUKS- OG FISKEARBEID	723	112	332	468	255	295	87	208	428	381	47
GRUVE- OG SPRENGNINGS- ARBEID M.M.	6	5	1	6	-	2	2	-	4	4	-
TRANSPORT- OG KOMMUNI- KASJONSARBEID I ALT ...	95	69	23	77	18	8	5	3	87	72	15
VEGTRAFIKKARBEID	59	33	23	56	3	5	4	1	54	52	2
POST- OG TELEKOM.ARB.	20	20	-	6	14	2	1	1	18	5	13
INDUSTRI-, BYGGE- OG ANLEGG SARBEID I ALT ...	452	362	89	435	17	30	28	2	422	407	15
JERN- OG MET.VAREARB.	23	18	5	23	-	2	2	-	21	21	-
ELEKTROARBEID	22	20	2	21	1	:	-	:	:	21	-
TREARBEID	219	172	47	219	-	14	14	-	205	205	-
NÆRINGSMIDDELARBEID .	6	4	2	3	3	1	-	1	5	3	2
LASTE-, LOSSE- OG LAGERARBEID	7	7	-	7	-	-	-	-	7	7	-
SERVICEARBEID I ALT ...	96	85	7	17	79	32	3	29	64	14	50
SIVILT OVERVAKNINGS- OG TRYGGINGSARBEID ..	5	5	-	4	1	:	-	:	:	4	:
HOTELL- OG RESTAU- RANTARBEID, HUSARBEID	50	44	2	3	47	17	1	16	33	2	31
VAKTMESTER- OG RENGJØRINGSARBEID ...	27	27	-	9	18	8	2	6	19	7	12
MILITÆRT ARBEID	15	15	-	15	-	2	2	-	13	13	-
UOPPGITT	1	1	-	1	-	1	1	-	-	-	-

1 BARE ET UTVALG AV YRKESOMRADER ER SPESIFISERT

TABELL 5. PERSONER 16-69 ÅR ETTER YRKESAKTIVITET, KJØNN OG HØYESTE UTDANNING

KJØNN OG HØYESTE UTDANNING	I ALT	UTEN YRKESAKTIVITET, ARBEIDSTIMER UNDER 100 TIMER ELLER UOPPGITT		MED 100 ARBEIDSTIMER ELLER MER					I 000 TIMER OG MER
		I ALT	AV DISSE: ELEVER, STU- DENTER	100-499 TIMER		500-999 TIMER			
				I ALT	AV DISSE: ELEVER, STU- DENTER	I ALT	AV DISSE: ELEVER, STU- DENTER		
I ALT	2 425	825	123	1 600	107	12	265	17	1 228
MENN I ALT	1 298	191	53	1 107	31	4	63	9	1 013
UNGDOMSSKOLENIVA, 7-9 ÅR, I ALT ..	1 066	137	31	929	24	-	52	4	853
7-ÅRIG FOLKESKOLE	615	98	4	517	20	-	26	-	471
ALLMENT FAGFELT ELLERS	262	27	19	235	3	-	18	1	214
ADMINISTRASJON OG ØKONOMI	44	2	-	42	-	-	-	-	42
INDUSTRI, HÅNDVERK OG TEKNIKK ..	77	9	8	68	1	-	7	3	60
SAMFERDSEL	-	-	-	-	-	-	-	-	-
JORDBRUK, SKOGBRUK OG FISKE	67	1	-	66	-	-	1	-	65
GYMNASNIVA I, 10 ÅR, I ALT	111	18	14	93	4	3	6	3	83
ALLMENT FAGFELT	57	15	13	42	3	3	5	3	34
ADMINISTRASJON OG ØKONOMI	-	-	-	-	-	-	-	-	-
INDUSTRI, HÅNDVERK OG TEKNIKK ..	10	1	1	9	-	-	-	-	9
SAMFERDSEL	3	-	-	3	1	-	-	-	2
JORDBRUK, SKOGBRUK OG FISKE	35	2	-	33	-	-	-	-	33
TJENESTEYTING OG FORSVAR	6	-	-	6	-	-	1	-	5
GYMNASNIVA II,III, 11-12 ÅR, I ALT	52	8	6	44	2	1	1	-	41
ALLMENT FAGFELT	17	6	6	11	1	1	-	-	10
ADMINISTRASJON OG ØKONOMI	5	-	-	5	-	-	-	-	5
INDUSTRI, HÅNDVERK OG TEKNIKK ..	18	2	-	16	1	-	1	-	14
HELSEVERN	-	-	-	-	-	-	-	-	-
JORDBRUK, SKOGBRUK OG FISKE	7	-	-	7	-	-	-	-	7
UNIVERSITETS- OG HØGSKOLENIVA I, 13-14 ÅR, I ALT	24	3	2	21	1	-	1	-	19
UNDERVISNING	13	3	2	10	1	-	1	-	8
ADMINISTRASJON, ØKONOMI, SAMFUNNSVITENSKAP OG JUS	-	-	-	-	-	-	-	-	-
NATURVITENSKAP OG TEKNIKK	11	-	-	11	-	-	-	-	11
UNIVERSITETS-, HØGSKOLENIVA II,III OG FORSKERNIVA, OVER 14 ÅR, I ALT	20	-	-	20	-	-	3	2	17
UNDERVISNING	9	-	-	9	-	-	3	2	6
NATURVITENSKAP OG TEKNIKK	-	-	-	-	-	-	-	-	-
UOPPGITT ELLER INGEN UTDANNING ...	25	25	-	-	-	-	-	-	-
KVINNER I ALT	1 127	634	70	493	76	8	202	8	215
UNGDOMSSKOLENIVA, 7-9 ÅR, I ALT ..	917	530	29	387	62	5	170	3	155
7-ÅRIG FOLKESKOLE	471	286	2	185	40	2	86	-	59
ALLMENT FAGFELT ELLERS	270	151	21	119	11	1	53	3	55
ADMINISTRASJON OG ØKONOMI	50	23	-	27	3	1	6	-	18
INDUSTRI, HÅNDVERK OG TEKNIKK ..	28	22	4	6	-	-	2	-	4
SAMFERDSEL	-	-	-	-	-	-	-	-	-
HELSEVERN	4	-	-	4	1	-	2	-	1
TJENESTEYTING OG FORSVAR	93	48	2	45	7	1	20	-	18
GYMNASNIVA I, 10 ÅR, I ALT	127	71	31	56	9	2	12	2	35
ALLMENT FAGFELT	110	64	31	46	7	2	10	2	29
ADMINISTRASJON OG ØKONOMI	-	-	-	-	-	-	-	-	-
INDUSTRI, HÅNDVERK OG TEKNIKK ..	5	2	-	3	:	-	:	-	-
SAMFERDSEL	3	1	-	2	:	-	:	-	:
HELSEVERN	5	4	-	1	:	-	:	-	:
TJENESTEYTING OG FORSVAR	3	-	-	3	-	-	-	-	3
GYMNASNIVA II,III, 11-12 ÅR, I ALT	42	19	9	23	2	1	11	1	10
ALLMENT FAGFELT	20	13	9	7	:	:	:	1	2
INDUSTRI, HÅNDVERK OG TEKNIKK ..	3	1	-	2	:	:	:	-	:
SAMFERDSEL	-	-	-	-	-	-	-	-	-
HELSEVERN	11	2	-	9	1	-	4	-	4
TJENESTEYTING OG FORSVAR	6	3	-	3	-	-	2	-	1
UNIVERSITETS- OG HØGSKOLENIVA I, 13-14 ÅR, I ALT	28	10	1	18	2	-	6	2	10
UNDERVISNING	22	8	1	14	1	-	4	1	9
UNIVERSITETS-, HØGSKOLENIVA II,III OG FORSKERNIVA, OVER 14 ÅR, I ALT	9	-	-	9	1	-	3	-	5
UNDERVISNING	7	-	-	7	-	-	3	-	4
ADMINISTRASJON, ØKONOMI, SAMFUNNSVITENSKAP OG JUS	-	-	-	-	-	-	-	-	-
NATURVITENSKAP OG TEKNIKK	-	-	-	-	-	-	-	-	-
UOPPGITT ELLER INGEN UTDANNING ...	4	4	-	-	-	-	-	-	-

I BARE ET UTVALG AV FAGOMRÅDER ER SPESIFISERT UNDER DE ENKELTE UTDANNINGSNIVÅER

TABELL 6. YRKESAKTIVE, SKOLEELEVER OG STUDENTER 16 ÅR OG OVER ETTER KJØNN OG ARBEIDS-/SKOLE-/STUDIESTED PR. 1. NOVEMBER 1970

ARBEIDS-/SKOLE-/STUDIESTED	I ALT	1			2		
		YRKESAKTIVE			SKOLEELEVER OG STUDENTER		
		I ALT	MENN	KVINNER	I ALT	MENN	KVINNER
I ALT	1 785	1 650	1 128	522	135	63	72
I KOMMUNEN	1 423	1 414	934	480	9	4	5
OSLO	107	92	82	10	15	8	7
NORD-AURDAL	91	19	12	7	72	33	39
RINGERIKE	33	23	14	9	10	3	7
BÆRUM	25	25	24	1	-	-	-
GJØVIK	7	3	1	2	4	3	1
ASKER	6	5	5	-	1	1	-
ANDRE KOMMUNER I FYLKET	27	19	11	8	8	3	5
ANDRE KOMMUNER UTENFOR FYLKET ...	37	23	19	4	14	7	7
ANNET STED	29	27	26	1	2	1	1

1 EKSKL. PERSONER SOM AVTJENTE VERNEPLIKTSTJENESTE OG YRKESAKTIVE SOM IKKE HAR OPPGITT ARBEIDSTED
 2 EKSKL. SKOLEELEVER OG STUDENTER SOM IKKE HAR OPPGITT SKOLE-/STUDIESTED

TABELL 7. FAMILIER OG PERSONER ETTER FAMILIETYPE OG HUSHOLDNINGSTYPE

HUSHOLDNINGSTYPE	I ALT		FAMILIER MED TO ELLER FLERE PERSONER							
	FAMI- LIER	PER- SONER	FAMI- LIER MED EN PER- SON	I ALT		EKTE- PAR UTEN UGIFTE BARN	EKTEPAR MED UGIFTE BARN		MOR ELLER FAR MED UGIFTE BARN	
				FAMI- LIER	PER- SONER		FAMI- LIER	PER- SONER	FAMI- LIER	PER- SONER
I ALT	1 559	3 778	614	945	3 164	300	569	2 369	76	195
PRIVATHUSHOLDNING I ALT ..	1 491	3 709	547	944	3 162	299	569	2 369	76	195
MED EN FAMILIE	1 053	3 002	239	814	2 763	252	502	2 101	60	158
MED TO FAMILIER	308	541	193	115	348	43	58	229	14	33
MED FLERE FAMILIER	130	166	115	15	51	4	9	39	2	4
FELLESHUSHOLDNING	66	67	65	1	2	1	-	-	-	-
ANNEN HUSHOLDNING	2	2	2	-	-	-	-	-	-	-

TABELL 8. PERSONER 16 ÅR OG OVER MED EGEN BOLIG ETTER ALDER, EKTESKAPELIG STATUS OG KJØNN

EKTESKAPELIG STATUS OG KJØNN	I ALT	ALDER									
		16-19	20-24	25-29	30-39	40-49	50-59	60-69	70-79	80 OG OVER	
		PERSONER 16 ÅR OG OVER I ALT ...	2 884	213	208	179	322	458	581	464	320
AV DISSE: MED EGEN BOLIG	2 091	7	63	119	280	397	502	395	249	79	
MENN I ALT	1 526	108	112	92	168	242	328	248	161	67	
AV DISSE: MED EGEN BOLIG	1 069	2	23	46	138	197	278	212	130	43	
KVINNER I ALT	1 358	105	96	87	154	216	253	216	159	72	
AV DISSE: MED EGEN BOLIG	1 022	5	40	73	142	200	224	183	119	36	
UGIFTE I ALT	836	208	144	61	49	79	121	94	59	21	
AV DISSE: MED EGEN BOLIG	203	4	7	8	13	28	55	49	29	10	
MENN I ALT	542	107	92	48	35	62	95	64	29	10	
AV DISSE: MED EGEN BOLIG	155	2	5	6	10	23	50	39	15	5	
KVINNER I ALT	294	101	52	13	14	17	26	30	30	11	
AV DISSE: MED EGEN BOLIG	48	2	2	2	3	5	5	10	14	5	
GIFTE OG SEPARERTE I ALT	1 752	5	62	118	268	365	432	317	159	26	
AV DISSE: MED EGEN BOLIG	1 700	3	56	111	264	362	428	307	148	21	
MENN I ALT	878	1	19	44	129	174	225	167	100	19	
AV DISSE: MED EGEN BOLIG	851	-	18	40	126	173	223	162	94	15	
KVINNER I ALT	874	4	43	74	139	191	207	150	59	7	
AV DISSE: MED EGEN BOLIG	849	3	38	71	138	189	205	145	54	6	
FØR GIFTE I ALT	296	-	2	-	5	14	28	53	102	92	
AV DISSE: MED EGEN BOLIG	188	-	-	-	3	7	19	39	72	48	
MENN I ALT	106	-	1	-	4	6	8	17	32	38	
AV DISSE: MED EGEN BOLIG	63	-	-	-	2	1	5	11	21	23	
KVINNER I ALT	190	-	1	-	1	8	20	36	70	54	
AV DISSE: MED EGEN BOLIG	125	-	-	-	1	6	14	28	51	25	

TABELL 9. HUS, BOLIGER, ROM OG BOSATTE ETTER HUSTYPE

	PERMANENT BOLIGBYGG										PRO- VI- SOR- ISK BO- LIG- BYGG	FOR- RET- NING- BYGG M.V.	BYGG FOR FEL- LES- HUS- HOLD- NING	JOPP- GITT LES- HUS- TYPE
	I ALT	I ALT	VA-	FRITT-	ENE-	ANNEN	HORI-	ANNET	BLOKK					
			NINGS- HUS I TILKN. TIL GARDS- DRIFT	LIGG- ENDE- ENE- BOLIG	BOLIG I REKKE, KJEDE, ATRIUM M.V.		SON- TALT DELT TO- MANN- BOLIG			SM&HUS				
HUS	1 100	1 039	580	402	2	-	34	21	-	5	41	15	-	
BOLIGER I ALT ...	1 293	1 209	689	402	2	-	68	48	-	5	54	25	-	
AV DISSE: BEBODDE	1 245	1 166	659	402	2	-	66	37	-	5	54	20	-	
ROM	5 940	5 614	3 273	1 916	8	-	288	129	-	7	260	59	-	
BOSATTE	3 709	:	1 933	1 244	:	-	203	89	-	:	179	54	-	
BOLIGER PR. HUS .	1,2	1,2	1,2	1,0	1,0	-	2,0	2,3	-	1,0	1,3	1,7	-	
ROM PR. BOLIG ...	4,8	4,8	5,0	4,8	4,0	-	4,4	3,5	-	1,4	4,8	3,0	-	
BOSATTE PR. BOLIG	3,0	:	2,9	3,1	:	-	3,1	2,4	-	:	3,3	2,7	-	
BOSATTE PR. ROM .	0,6	:	0,6	0,6	:	-	0,7	0,7	-	:	0,7	0,9	-	

TABELL 10. BEBODDE BOLIGER ETTER HUSTYPE OG BYGGEGAR, OG HUS, ROM OG BOSATTE ETTER HUSETS BYGGEGAR

HUSETS BYGGEGAR	HUS	BEBODDE BOLIGER							ROM	BOSATTE	BOSATTE				
		I ALT	I PERMANENTE BOLIGBYGG				I ANDRE BYGG	ER BLOKK- ER			PR. BO- LIG- ER PR. HUS	PR. BO- LIG	PR. BO- LIG	PR. BO- LIG	PR. BO- LIG
			I VANINGS- HUS I TILKN. TIL GARDS- DRIFT OG I FRITTL. OG ENEBOLIGER	I ANDRE OG MANN- BOLIGER	I ANDRE OG SM&HUS	I ANDRE BYGG									
I ALT	1 100	1 245	1 166	1 061	105	-	79	5 940	3 709	1,1	4,8	3,0	0,6		
1900 OG FØR	249	283	276	256	20	-	7	1 351	851	1,1	4,8	3,0	0,6		
1901-1910	56	61	53	52	1	-	8	274	181	1,1	4,5	3,0	0,7		
1911-1920	73	85	82	74	8	-	3	415	234	1,2	4,9	2,8	0,6		
1921-1930	82	97	95	81	14	-	2	466	250	1,2	4,8	2,6	0,5		
1931-1940	93	100	92	88	4	-	8	491	265	1,1	4,9	2,7	0,5		
1941-1945	58	60	53	53	-	-	7	309	189	1,0	5,2	3,2	0,6		
1946-1950	97	123	109	86	23	-	14	584	324	1,3	4,7	2,6	0,6		
1951-1960	227	254	237	212	25	-	17	1 189	784	1,1	4,7	3,1	0,7		
1961-1970	161	178	166	156	10	-	12	848	619	1,1	4,8	3,5	0,7		
UOPPGITT	4	4	3	3	-	-	1	13	12	1,0	3,3	3,0	0,9		

TABELL 11. BEBODDE BOLIGER ETTER HUSTYPE OG TALLET PÅ ROM, OG BOSATTE ETTER TALLET PÅ ROM I BOLIGEN

TALLET PÅ ROM, EKSKL. KJØKKEN	BEBODDE BOLIGER							I ALT	PR. ROM
	I ALT	I PERMANENTE BOLIGBYGG				I BLOKKER	I ANDRE BYGG		
		I ALT	I VANINGS- HUS I TILKN. TIL GARDS- DRIFT OG I FRITTL. OG ENEBOLIGER	I ANDRE OG MANN- BOLIGER	I ANDRE OG SM&HUS				
I ALT	1 245	1 166	1 061	105	-	79	3 709	0,6	
0 ROM ELLER UOPPGITT ..	-	-	-	-	-	-	-	-	
1 ROM I ALT	106	88	73	15	-	18	171	0,9	
MED KJØKKEN I ALT ...	95	88	73	15	-	7	160	0,9	
UNDER 6 KVM.	5	3	3	-	-	2	6	1,2	
6 KVM. OG MER	90	85	70	15	-	5	154	0,9	
UTEN KJØKKEN	11	-	-	-	-	11	11	1,0	
2 ROM I ALT	191	179	155	24	-	12	491	0,9	
MED KJØKKEN	190	179	155	24	-	11	:	:	
UTEN KJØKKEN	1	-	-	-	-	1	:	:	
3 ROM	277	264	225	39	-	13	814	0,7	
4 ROM	290	273	261	12	-	17	906	0,6	
5 ROM	205	194	187	7	-	11	665	0,5	
6 ROM	92	90	87	3	-	2	339	0,5	
7 ROM	45	43	39	4	-	2	175	0,5	
8 ROM OG MER	39	35	34	1	-	4	148	0,4	

TABELL 12. BEBODDE BOLIGER, ROM OG BOSATTE ETTER BOLIGTETTHET

	I ALT	BOSATTE PR. ROM, INKL. KJØKKEN PÅ 6 KVM. OG MER									0 ROM ELLER UOPP- GITT
		UNDER 0,25	0,25- 0,49	0,50- 0,74	0,75- 0,99	1,00- 1,24	1,25- 1,49	1,50- 1,74	1,75- 1,99	2,00 OG MER	
		BEBODDE BOLIGER	1 245	77	310	413	149	182	52	33	
ROM	5 940	480	1 668	1 969	754	662	193	125	21	68	-
BOSATTE	3 709	85	577	1 127	602	683	251	197	37	150	-
ROM PR. BOLIG	4,8	6,2	5,4	4,8	5,1	3,6	3,7	3,8	4,2	2,8	-
BOSATTE PR. BOLIG	3,0	1,1	1,9	2,7	4,0	3,8	4,8	6,0	7,4	6,3	-

TABELL 13. BEBODDE BOLIGER, ROM OG BOSATTE ETTER BOLIGENS UTSTYR

	I ALT	INNLAGT VANN I HUSET								IKKE INN- LAGT VANN I HUSET	UOPP- GITT
		EGET WC		FELLES WC		EGET ELLER FELLES WC OG UTEN BAD	UTEN WC				
		EGET BAD	FELLES BAD	EGET BAD	FELLES BAD	EGET ELLER FELLES BAD	UTEN FELLES BAD				
		BEBODDE BOLIGER	1 245	1 136	509	27	2	14	45		
ROM	5 940	5 599	2 872	96	6	45	201	241	2 138	341	-
BOSATTE	3 709	3 473	1 719	41	:	:	114	152	1 420	236	-
ROM PR. BOLIG	4,8	4,9	5,6	3,6	3,0	3,2	4,5	4,5	4,4	3,1	-
BOSATTE PR. BOLIG	3,0	3,1	3,4	1,5	:	:	2,5	2,8	2,9	2,2	-
BOSATTE PR. ROM	0,6	0,6	0,6	0,4	:	:	0,6	0,6	0,7	0,7	-

TABELL 14. BEBODDE BOLIGER, ROM OG BOSATTE ETTER EIER-/LEIERFORHOLDET TIL BOLIGEN

	I ALT	BOLIGINNEHAVEREN DISPONERER BOLIGEN SOM								TJEN- ESTE- ELLER FOR- TER- BOLIG	UOPP- GITT
		EIER	LEIEBOER								
			MED AKSJE/ANDEL			UTEN AKSJE/ANDEL					
			I ALT	MED INN- SKOTT	UTEN INN- SKOTT	I ALT	MED INN- SKOTT	UTEN INN- SKOTT			
BEBODDE BOLIGER ...	1 245	930	275	-	-	-	275	-	275	40	-
ROM	5 940	4 721	1 030	-	-	-	1 030	-	1 030	189	-
BOSATTE	3 709	2 965	616	-	-	-	616	-	616	128	-
ROM PR. BOLIG	4,8	5,1	3,7	-	-	-	3,7	-	3,7	4,7	-
BOSATTE PR. BOLIG	3,0	3,2	2,2	-	-	-	2,2	-	2,2	3,2	-
BOSATTE PR. ROM ...	0,6	0,6	0,6	-	-	-	0,6	-	0,6	0,7	-

TABELL 15. FOLKEMENGDEN ETTER ALDER, KJØNN OG TELLINGSKRETS

TELLINGSKRETS OG KJØNN	I ALT	ALDER									
		UNDER 7	7-15	16-19	20-24	25-29	30-39	40-49	50-59	60-69	70 OG OVER
KOMMUNEN I ALT	3 778	348	546	213	208	179	322	458	581	464	459
MENN I ALT	2 000	183	291	108	112	92	168	242	328	248	228
UGIFTE	1 016	183	291	107	92	48	35	62	95	64	39
GIFTE OG SEPARERTE	878	-	-	1	19	44	129	174	225	167	119
FØR GIFTE	106	-	-	-	1	-	4	6	8	17	70
KVINNER I ALT	1 778	165	255	105	96	87	154	216	253	216	231
UGIFTE	714	165	255	101	52	13	14	17	26	30	41
GIFTE OG SEPARERTE	874	-	-	4	43	74	139	191	207	150	66
FØR GIFTE	190	-	-	-	1	-	1	8	20	36	124
TETTBYGDE KRETSET I ALT ...	351	40	63	19	22	15	38	40	45	26	43
MENN	178	20	37	8	13	7	16	19	24	12	22
KVINNER	173	20	26	11	9	8	22	21	21	14	21
16 BÅGN	351	40	63	19	22	15	38	40	45	26	43
MENN	178	20	37	8	13	7	16	19	24	12	22
KVINNER	173	20	26	11	9	8	22	21	21	14	21
SPREDTBYGDE KRETSET I ALT .	3 425	308	483	194	186	164	282	418	536	438	416
MENN	1 820	163	254	100	99	85	150	223	304	236	206
KVINNER	1 605	145	229	94	87	79	132	195	232	202	210
01 LIA	81	7	7	2	6	3	8	10	16	14	8
MENN	46	5	4	-	4	2	4	5	12	8	2
KVINNER	35	2	3	2	2	1	4	5	4	6	6
02 HOVE	430	41	76	32	22	12	34	58	56	50	49
MENN	223	22	37	18	15	4	19	32	28	26	22
KVINNER	207	19	39	14	7	8	15	26	28	24	27
03 KYRKJEBJØRGO	67	10	5	3	5	7	6	4	9	10	8
MENN	38	5	3	2	3	4	4	1	5	6	5
KVINNER	29	5	2	1	2	3	2	3	4	4	3
04 TORSHAUG	285	23	34	12	25	17	18	35	41	36	44
MENN	141	9	14	7	10	9	12	19	22	20	19
KVINNER	144	14	20	5	15	8	6	16	19	16	25
05 ØSTRE BÅGN	308	33	52	11	18	21	43	29	43	31	27
MENN	153	13	28	3	8	10	21	12	23	20	15
KVINNER	155	20	24	8	10	11	22	17	20	11	12
06 LEIRSKOGEN	202	16	29	14	9	16	16	22	29	26	25
MENN	118	11	19	8	6	9	12	12	16	13	12
KVINNER	84	5	10	6	3	7	4	10	13	13	13
07 DØLVEN	205	17	22	13	13	11	18	21	28	30	32
MENN	106	10	13	5	6	9	8	11	13	18	13
KVINNER	99	7	9	8	7	2	10	10	15	12	19
08 HØLERA	167	9	23	6	9	4	15	18	28	26	29
MENN	99	7	13	4	5	4	7	8	19	13	19
KVINNER	68	2	10	2	4	-	8	10	9	13	10
09 GARTHUS	144	13	23	7	7	3	8	23	18	24	18
MENN	77	6	14	3	4	1	3	16	10	9	11
KVINNER	67	7	9	4	3	2	5	7	8	15	7
10 TOLLEFSRUD	294	31	29	15	22	20	21	32	62	38	24
MENN	154	18	18	8	9	10	12	15	35	19	10
KVINNER	140	13	11	7	13	10	9	17	27	19	14
11 SØRUM	321	33	47	18	14	16	28	49	46	43	27
MENN	160	13	19	10	9	7	13	30	22	24	13
KVINNER	161	20	28	8	5	9	15	19	24	19	14
12 STORRUSTE	112	5	13	6	3	4	9	15	20	24	13
MENN	67	4	6	3	1	3	3	8	12	19	8
KVINNER	45	1	7	3	2	1	6	7	8	5	5
13 NERSTAD	296	23	56	22	12	7	18	40	57	29	32
MENN	167	13	34	15	6	3	10	21	34	17	14
KVINNER	129	10	22	7	6	4	8	19	23	12	18
14 LIA	156	14	15	8	4	6	14	17	24	15	39
MENN	76	8	6	3	2	2	8	8	15	5	19
KVINNER	80	6	9	5	2	4	6	9	9	10	20
15 GRØV	357	33	52	25	17	17	26	45	59	42	41
MENN	195	19	26	11	11	8	14	25	38	19	24
KVINNER	162	14	26	14	6	9	12	20	21	23	17
UTEN FAST BOPEL I ALT	2	-	-	-	-	-	2	-	-	-	-
MENN	2	-	-	-	-	-	2	-	-	-	-
KVINNER	-	-	-	-	-	-	-	-	-	-	-

TABELL 16. PERSONER 16 ÅR OG OVER ETTER VIKTIGSTE KILDE TIL LIVSOPPHOLD, NÆRING, KJØNN OG TELLINGSKRETS

TELLINGSKRETS OG KJØNN	VIKTIGSTE KILDE TIL LIVSOPPHOLD											
	INNTEKT AV EGET ARBEID										PEN- SJON, TRYGD	
	I ALT	NÆRING								FOR- MUE, LAN, STI- PEND M.V.		HUSAR- BEID I HJEM- MET, FORSØR- SET
		I ALT	JORD- SKOG- BRUK, FISKE M.V., HVAL- FANGST	INDU- STRI- M.V., BYGGE- OG ANL. VIRK- SOMHET	VARE- HANDEL	SAM- FERD- SEL	TJEN- ESTE- YTENDE NÆR- INGER	UOPP- GITT				
469			452	98	86	219	3	718				
KOMMUNEN I ALT	2 884	1 327	469	452	98	86	219	3	718	65	774	
MENN	1 526	1 072	410	427	53	70	109	3	365	37	52	
KVINNER	1 358	255	59	25	45	16	110	-	353	28	72	
TETTBYGDE KRETSE I ALT ...	248	118	3	45	29	7	34	-	55	2	73	
MENN	121	87	3	42	17	5	20	-	25	2	7	
KVINNER	127	31	-	3	12	2	14	-	30	-	66	
16 BAGN	248	118	3	45	29	7	34	-	55	2	73	
MENN	121	87	3	42	17	5	20	-	25	2	7	
KVINNER	127	31	-	3	12	2	14	-	30	-	66	
SPREDTBYGDE KRETSE I ALT .	2 634	1 208	466	406	69	79	185	3	662	63	701	
MENN	1 403	984	407	384	36	65	89	3	339	35	45	
KVINNER	1 231	224	59	22	33	14	96	-	323	28	656	
01 LIA	67	39	25	6	1	4	3	-	12	-	16	
MENN	37	34	20	6	1	4	3	-	3	-	-	
KVINNER	30	5	5	-	-	-	-	-	9	-	16	
02 HOVE	313	156	74	45	10	8	19	-	78	10	69	
MENN	164	124	58	44	5	6	11	-	32	3	5	
KVINNER	149	32	16	1	5	2	8	-	46	7	64	
03 KYRKJEBJØRGO	52	27	9	15	1	1	1	-	10	2	13	
MENN	30	22	9	11	-	1	1	-	6	2	-	
KVINNER	22	5	-	4	1	-	-	-	4	-	13	
04 TORSHAUG	228	114	46	42	4	7	14	1	59	4	51	
MENN	118	89	41	36	1	5	5	1	23	3	3	
KVINNER	110	25	5	6	3	2	9	-	36	1	48	
05 ØSTRE BAGN	223	117	29	30	6	8	44	-	37	3	66	
MENN	112	83	21	29	1	8	24	-	22	3	4	
KVINNER	111	34	8	1	5	-	20	-	15	-	62	
06 LEIRSKOGEN	157	67	28	32	-	4	3	-	38	6	46	
MENN	88	63	27	31	-	4	1	-	17	3	5	
KVINNER	69	4	1	1	-	-	2	-	21	3	41	
07 DØLVEN	166	84	43	21	4	6	10	-	44	2	36	
MENN	83	66	37	19	2	6	2	-	16	1	-	
KVINNER	83	18	6	2	2	-	8	-	28	1	36	
08 HØLERA	135	61	28	21	5	1	4	2	34	4	36	
MENN	79	53	27	19	3	1	1	2	22	3	1	
KVINNER	56	8	1	2	2	-	3	-	12	1	35	
09 GARTHUS	108	44	25	9	3	2	5	-	23	5	36	
MENN	57	37	23	9	1	2	2	-	12	4	4	
KVINNER	51	7	2	-	2	-	3	-	11	1	32	
10 TOLLEFSRUD	234	103	37	32	6	9	19	-	48	7	76	
MENN	118	85	35	30	4	5	11	-	23	5	5	
KVINNER	116	18	2	2	2	4	8	-	25	2	71	
11 SØRUM	241	116	19	73	10	6	8	-	49	5	71	
MENN	128	102	18	71	5	3	5	-	24	-	2	
KVINNER	113	14	1	2	5	3	3	-	25	5	69	
12 STORRUSTE	94	41	15	12	3	1	10	-	30	1	22	
MENN	57	32	15	12	3	1	1	-	24	-	1	
KVINNER	37	9	-	-	-	-	9	-	6	1	21	
13 NERSTAD	217	82	26	31	6	9	10	-	65	4	66	
MENN	120	70	24	30	3	8	5	-	40	3	7	
KVINNER	97	12	2	1	3	1	5	-	25	1	59	
14 LIA	127	41	16	7	5	3	10	-	56	1	29	
MENN	62	31	15	7	4	2	3	-	28	1	2	
KVINNER	65	10	1	-	1	1	7	-	28	-	27	

TABELL 16, FORTS., PERSONER 16 ÅR OG OVER ETTER VIKTIGSTE KILDE TIL LIVSOPPHOLD, NÆRING, KJØNN OG TELLINGSKRETS

TELLINGSKRETS OG KJØNN	VIKTIGSTE KILDE TIL LIVSOPPHOLD										
	INNTEKT AV EGET ARBEID										FOR- HUSAR- MUE, BEID LAN, I STI- HJEM- PEND MET, M.V. FORSØR- GET
	I ALT	NÆRING								PEN- SJON, TRYGD	
		I ALT	JORD- SKOG- BRUK, FISKE M.V., HVAL- FANGST	INDU- STRI M.V., BYGGE- OG ANL. VIRK- SOMHET	VARE- HANDEL	SAM- FERD- SEL	TJEN- ESTE- YTENDE NÆR- INGER	UOPP- GITT			
15 GRØV	272	116	46	30	5	10	25	-	79	9	68
MENN	150	93	37	30	3	9	14	-	47	4	6
KVINNER	122	23	9	-	2	1	11	-	32	5	62
UTEN FAST BOPEL I ALT	2	1	-	1	-	-	-	-	1	-	-
MENN	2	1	-	1	-	-	-	-	1	-	-
KVINNER	-	-	-	-	-	-	-	-	-	-	-

TABELL 17. HOVEDTALL FOR HUS OG BEBODDE BOLIGER I DE ENKELTE TELLINGSKRETSE

TELLINGSKRETS	HUS				BEBODDE BOLIGER							BO- SAT- TE PR. ROM
	I ALT	AV DISSE:			I ALT	AV DISSE MED:						
		VAN.HUS TILKN. GARDS- DRIFT, FRITTL. ENEBOL.	BYGGEAR			INNLAGT VANN I HUSET	EGET OG EGET BAD	WC OG BAD ELLERS	WC OG BAD UTEN BAD	EGET ELLER FELLES WC OG BAD	EGET ELLER FELLES BAD OG WC	
			1946- 1960	1961- 1970								
KOMMUNEN I ALT	1 100	982	324	161	1 245	1 136	509	43	45	54	0,6	
TETTBYGD KRETSE I ALT ...	71	35	25	10	96	87	61	2	12	2	0,7	
16 BAGN	71	35	25	10	96	87	61	2	12	2	0,7	
SØPREDTBYGD KRETSE I ALT .	1 029	947	299	151	1 149	1 049	448	41	33	52	0,6	
01 LIA	30	28	8	8	31	29	9	-	1	1	0,5	
02 HOVE	120	112	33	26	141	131	45	8	5	6	0,7	
03 KYRKJEBJØRGO	18	16	5	2	23	22	8	3	-	3	0,6	
04 TORSHAUG	90	88	25	11	102	93	41	3	3	2	0,6	
05 ØSTRE BAGN	87	73	30	27	102	98	48	8	4	3	0,6	
06 LEIRSKOGEN	62	60	17	9	64	55	12	-	2	4	0,7	
07 DØLVEN	63	61	14	6	69	64	14	-	1	7	0,6	
08 HØLERA	60	57	18	4	65	51	26	3	-	2	0,5	
09 GARTHUS	50	47	17	5	51	43	29	3	1	2	0,5	
10 TOLLEFSRUD	98	85	24	14	108	101	54	2	5	1	0,6	
11 SØRUM	101	93	39	18	108	97	43	-	3	3	0,7	
12 STORRUSTE	31	29	12	4	33	31	18	4	3	3	0,4	
13 NERSTAD	72	64	18	6	80	75	26	-	1	1	0,7	
14 LIA	46	41	15	1	56	52	27	2	2	5	0,6	
15 GRØV	101	93	24	10	116	107	48	5	2	9	0,6	

a. KRETSFORTEGNELSE

Krets- nr.	Navnet på kretsen	Krets- type ¹⁾	Omfang (Eiendommer med bebodde hus.)
0	Uten fast bopel	0	..
1	Lia	S	Gnr. 1, 2, gnr. 14 bnr. 4, 6/15, 16, 21 og 37.
2	Hove	S	Gnr. 3-13, gnr. 14 bnr. 1, 26, 38 og 48, gnr. 15.
3	Kyrkjebjørge	S	Gnr. 35 og 36. Unntatt bnr. under krets 16.
4	Torshaug	S	Gnr. 22-30, gnr. 32, 33, gnr. 34 bnr. 4. Unntatt bnr. under krets 16.
5	Østre Bagn	S	Gnr. 37, gnr. 38 bnr. 1, 4, 5 og 8, gnr. 39. Unntatt bnr. under krets 16.
6	Leirskogen	S	Gnr. 40-47, gnr. 49 bnr. 5, gnr. 51 bnr. 4, gnr. 52 bnr. 4.
7	Dølven	S	Gnr. 34 bnr. 1, 2, 6 og 18, gnr. 38 bnr. 6, gnr. 48, gnr. 49 bnr. 1 og 3, gnr. 50, gnr. 51 bnr. 1 og 8, gnr. 52 bnr. 1, 2 og 11.
8	Hølera	S	Gnr. 53-57.
9	Garthus	S	Gnr. 65-69.
10	Tollefsrud	S	Gnr. 70-72, gnr. 73 bnr. 1 Nordre Haugsrud, 1 Stokkedalen, 2, 5, 9, 11, 23, 24, 26, 28, 35-37, 42, 43, 48, 61, 65, 70, 88, 94, 97, 104, 105 og 120, gnr. 74 bnr. 13 og 63.
11	Sørum	S	Gnr. 73 bnr. 1 Kværna, 1 Kværnhytta, 10, 19, 20, 29-34, 40, 41, 44, 51, 58, 62/115, 72, 78, 80, 87, 90, 95, 100, 103, 106-108, 111, 112, 114, 118 og 123, gnr. 74 bnr. 3, 10, 14, 16, 20, 21, 23, 24, 30, 33, 36, 39, 42, 45-47, 49-51, 55, 56, 58-61, 64, 65, 68-70, 73, 76, 78, 80-84, 87, 90, 92-94, 97, 100 - 102, 104-106, 108, 109, 113, 114, 116, 117, 123, 124, 128, 130, 131 og 136.
12	Storruste	S	Gnr. 101-104.
13	Nerstad	S	Gnr. 95-100.
14	Lia	S	Gnr. 88-93.
15	Grøv	S	Gnr. 76-87, 94 og 112.
16	Bagn	T	Se vedlegg 3.

1) T = Tettbygd krets. S = Spredtbygd krets.

b. INNDELINGEN I SOGN PR. 1. NOVEMBER 1970

Navnet på sognet	Omfang (tellingskretsnr.)	Navnet på sognet	Omfang (tellingskretsnr.)
Reinli	1 og 2	Begndal	9 - 11
Bagn	3 - 8 og 16	Hedal	12 - 15



0540 SØR-AURDAL

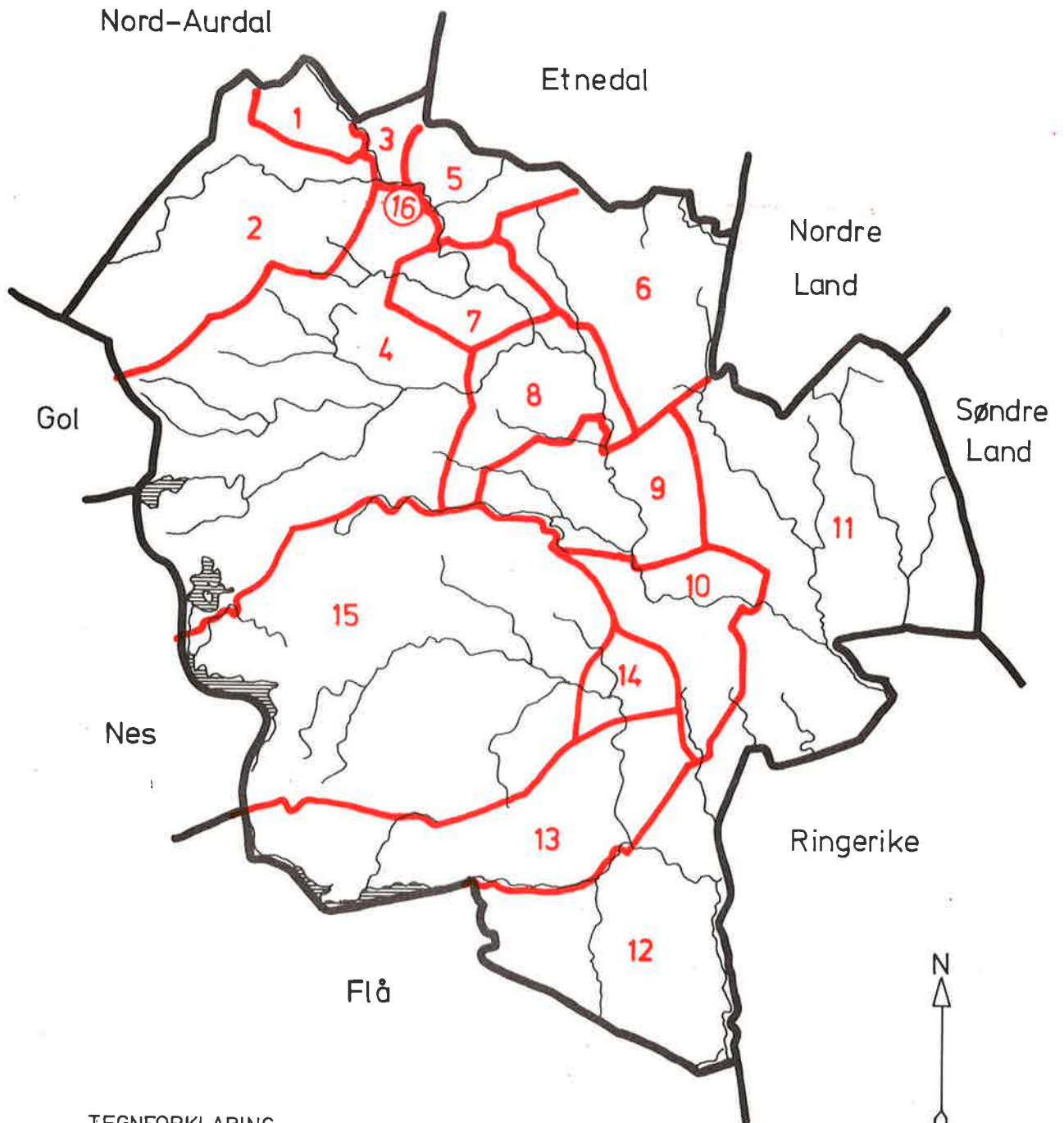

TEGNFORKLARING

— KOMMUNEGRENSE 1970

— KRETSGRENSE 1970

① MARKERING AV TETTBYGD
KRETS MED NR.

5 NR. PÅ SPREDTBYGD KRETS

MÅLESTOKK

0 5 10 15 20 KM.

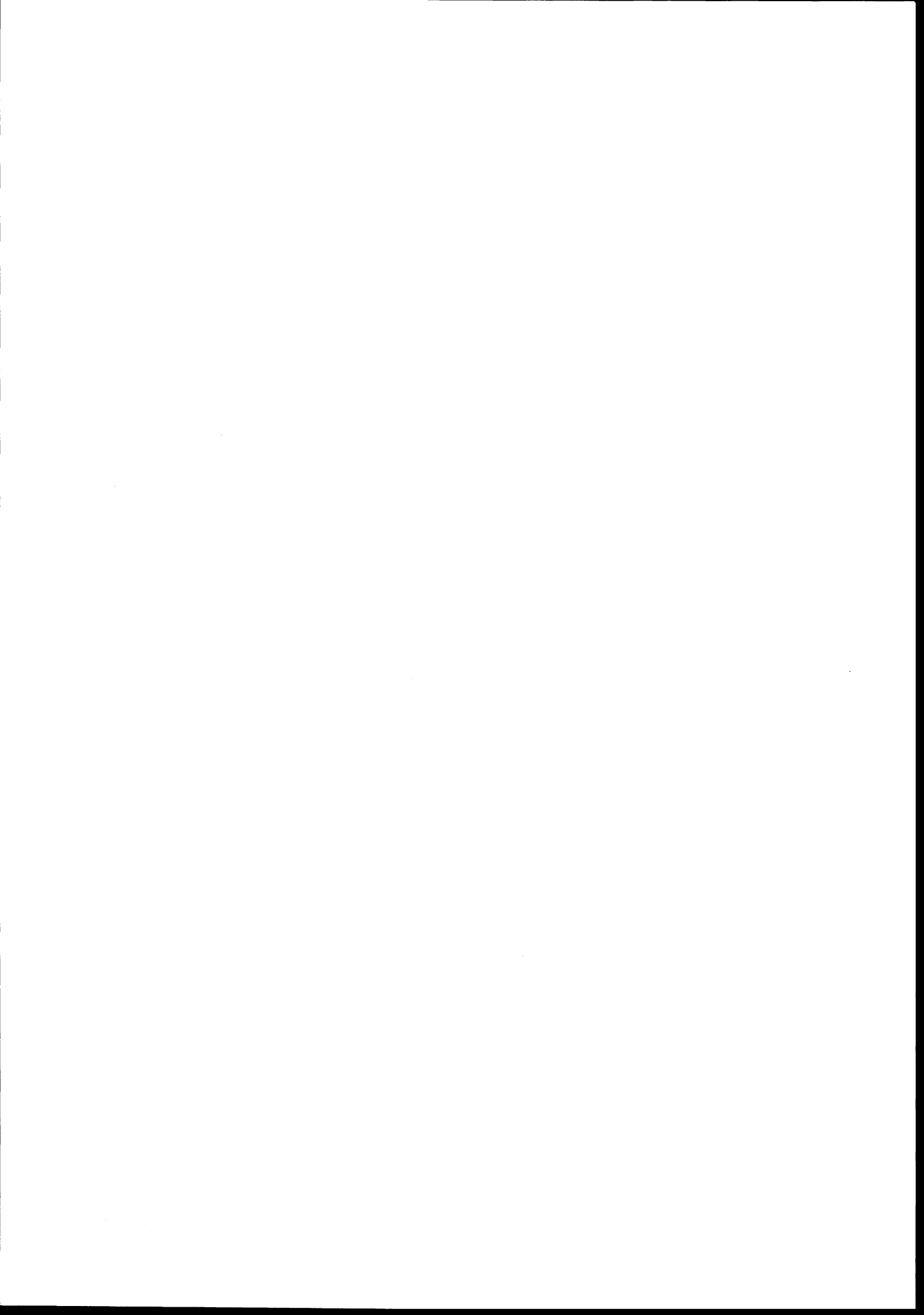

0540 SØR-AURDAL

TETTBYGD KRETS

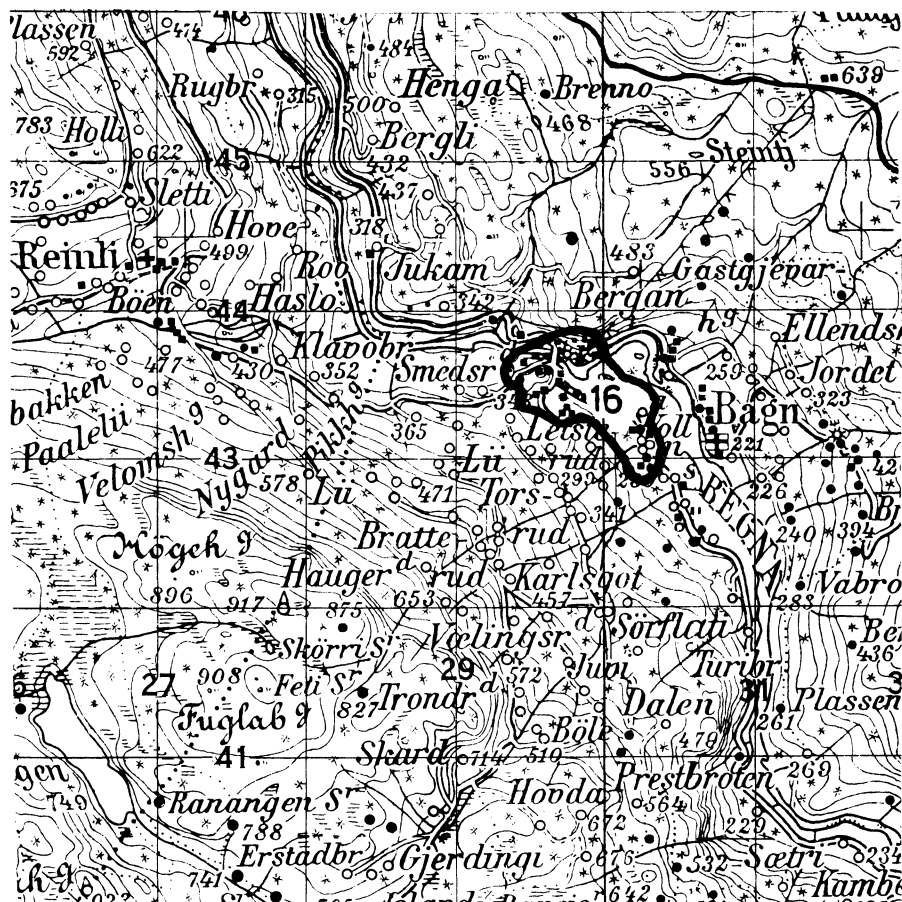

MÅLESTOKK 1: 50 000

0 1 2 3 KM.

TEGNFORKLARING

— KRETSGRENSE 1970

16 NR. PÅ TETTBYGD KRETS



Med samtykke fra Norges Geografiske Oppmåling
er N G O's kartmateriale brukt som kartgrunnlag.