

# FOLKE- OG BOLIGTELLING

1. NOVEMBER 1970

1941 **SKJERVØY**

STATISTISKE KOMMUNEHEFTER



FOLKE- OG BOLIGTELLING  
1. NOVEMBER 1970

1941 SKJERVØY

STATISTISK SENTRALBYRÅ  
OSLO 1973



THE UNIVERSITY OF CHICAGO  
DEPARTMENT OF POLITICAL SCIENCE

PH.D. THESIS

THE UNIVERSITY OF CHICAGO  
DEPARTMENT OF POLITICAL SCIENCE

## FORORD

Den første statistikken utarbeidd på grunnlag av oppgaver til folketellingen i 1970, ble publisert i desember 1971 i heftet "Folkemengden etter alder og ekteskapelig status, 31. desember 1970".

I serien Statistiske kommunehefter legger Statistisk Sentralbyrå fram de viktigste resultater fra Folke- og bolig telling 1970 for hver enkelt kommune. Heftene vil bli utgitt fra midten av 1972 til siste halvdel av 1973. Da kontrollen av tellingsoppgavene ikke er avsluttet når kommuneheftene utarbeides, er tallene i disse heftene foreløpige.

Endelige tall for hele landet vil bli publisert i 6 hefter som ventes å bli utgitt i 1974. Disse publikasjonene vil også inneholde tabeller med geografiske fordelinger. I tillegg til de tabellene som blir trykt, vil det bli utarbeidd tabeller med mer detaljert statistikk. På grunnlag av tellingsresultatene vil det videre bli utarbeidd et bosettingskart og flere større spesialartikler.

Professor Hallstein Myklebost, Geografisk Institutt, Universitetet i Oslo, har vært Byråets konsulent i arbeidet med kretsinnstillingen.

Statistisk Sentralbyrå, Oslo, 2. mai 1972

Petter Jakob Bjerve

---

Einar Jensen



## INNHOLD

	Side
Prinsipper og definisjoner .....	7
1. Omfanget av Folke- og bolig telling 1970 .....	7
2. Definisjon av personkjennemerker .....	7
3. Definisjon av familie- og husholdningstype .....	10
4. Definisjon av hus og bolig og hus- og boligkjennemerker .....	11
5. Inndelingen i tellingskretser .....	13
6. Merknader til tabell 1 .....	14
Tabeller	
1. Folkemengden ved folketellingene 1801-1970 .....	16
2. Folkemengden etter kjønn og inntektstakernes viktigste kilde til livsopphold og næring ...	16
3. Personer 16 år og over etter yrkesaktivitet, kjønn og alder .....	16
4. Personer 16 år og over med minst 100 arbeidstimer etter yrkesstatus, arbeidstid, kjønn og næring/yrkesområde .....	17
5. Personer 16-69 år etter yrkesaktivitet, kjønn og høyeste utdanning .....	18
6. Yrkesaktive, skoleelever og studenter 16 år og over etter kjønn og arbeids-/skole-/studie- sted pr. 1. november 1970 .....	19
7. Familier og personer etter familietype og husholdningstype .....	19
8. Personer 16 år og over med egen bolig etter alder, ekteskapelig status og kjønn .....	19
9. Hus, boliger, rom og bosatte etter hustype .....	20
10. Beboede boliger etter hustype og byggeår, og hus, rom og bosatte etter husets byggeår ....	20
11. Beboede boliger etter hustype og tallet på rom, og bosatte etter tallet på rom i boligen .	20
12. Beboede boliger, rom og bosatte etter boligtetthet .....	21
13. Beboede boliger, rom og bosatte etter boligens utstyr .....	21
14. Beboede boliger, rom og bosatte etter eier-/leierforholdet til boligen .....	21
15. Folkemengden etter alder, kjønn og tellingskrets .....	22
16. Personer 16 år og over etter viktigste kilde til livsopphold, næring, kjønn og tellings- krets .....	23
17. Hovedtall for hus og beboede boliger i de enkelte tellingskretser .....	24
Vedlegg	
1. Kretsfortegnelse .....	25
2. Kartskisse over kretsinnndelingen .....	27
3. Oversiktskart over tettbygde kretser .....	29

### Standardtegn

- .. Oppgave mangler
- : Tall kan ikke offentliggjøres
- Null



## PRINSIPPER OG DEFINISJONER

## 1. OMFANGET AV FOLKE- OG BOLIGTELLING 1970

Folketellingen omfatter alle personer (også utenlandske statsborgere) som ifølge Forskrifter av 20. januar 1970 om ordningen og føringen av folkeregistrene, var registrert som bosatt i Norge på tellingstidspunktet den 1. november 1970.

I boligteellingen har en med alle hus og privatboliger (privatleiligheter m.v.) hvor minst én person var registrert bosatt den 1. november 1970. Hus og boliger som var ubebodd eller som var bebodd bare av midlertidig tilstedeværende (f.eks. ugifte personer som oppholdt seg utenom foreldrenes hjem på grunn av studier), omfattes således ikke av tellingen. Heller ikke er boliger for forpleide i aldershjem, pleiehjem og barnehjem og for losjerende i pensjonater, hoteller o.l. med. Hus hvor alle eller en del av de registrert bosatte var forpleide eller losjerende, er derimot inkludert.

I avsnitt 2 er det gjort nærmere rede for bostedsbegrepet (det sted som en person skal regnes som bosatt) og i avsnitt 4 for hus- og boligbegrepet.

## 2. DEFINISJON AV PERSONKJENNEMERKER

Når ikke annet er nevnt, refererer personopplysningene seg til den 1. november 1970.

*Bosted*

Den enkelte person er i tellingen regnet å ha sitt bosted i den kommune og i den bolig hvor vedkommende var registrert som bosatt den 1. november 1970 ifølge forskriftene om ordningen og føringen av folkeregistrene. Hovedregelen er her at en person skal registreres som bosatt der hvor vedkommende regelmessig tar sin døgnhvile. De viktigste registreringsreglene er ellers:

Bostedsforhold	Skal registreres som bosatt i
Gift person som p.g.a. arbeid, studier, avtjening av verneplikt e.l. oppholder seg utenom ektefellens felles bolig	Ektefellens felles bolig
Ugift person som p.g.a. studier, skolegang eller avtjening av verneplikt oppholder seg utenom foreldrenes/forsørgers bolig	Foreldrenes/forsørgers bolig
Ugift person med eget arbeid og som vanligvis ikke bor hos foreldre/forsørger	Boligen der personen vanligvis bor
Person som p.g.a. ferie, besøk hos kjente, forretningsreise e.l. er fraværende fra boligen der vedkommende vanligvis bor	Boligen der personen vanligvis bor
Person som er forpleid i barnehjem, aldershjem, pleiehjem eller er satt bort i privat pleie	Barnehjemmet, aldershjemmet, pleiehjemmet eller boligen hvor personen er i pleie. (På grunn av registreringsvanker er imidlertid en del personer som var anbrakt i pleiehjem, registrert som bosatt i privatbolig på tellingstidspunktet.)
Person som er innlagt på sykehus eller anbrakt på arbeidsskole, arbeidsanstalt eller i fengsel	Boligen der personen var bosatt før innleggelsen eller anbringelsen

Personer som ikke kan henføres til en bestemt bolig, er regnet til gruppen "Uten fast bopel". Av registreringstekniske grunner har en imidlertid i tellingen også måttet ta med enkelte personer med fast bosted i denne gruppen. Personer uten fast bopel er som regel registrert som bosatt i den kommunen hvor de sist hadde fast bosted.



I det følgende er begrepet "Bosatt" brukt i samme betydning som begrepet "Registrert bosatt".

Det er ikke som ved tidligere tellinger, hentet inn opplysninger om midlertidig bosted. Fra 1970-tellingen kan det derfor ikke gis oppgaver over den tilstedeværende befolkning.

#### *Alder*

I fordelingene etter alder er den enkelte person gruppert etter alder pr. 31. desember 1970 (1970 minus fødselsår), og ikke som ved tidligere tellinger etter alder på tellingstidspunktet.

#### *Ekteskapelig status*

Det er brukt fire hovedgrupperinger etter ekteskapelig status, nemlig ugifte, gifte, separerte og før gifte. Som før gifte er regnet skilte, enker og enkemenn.

#### *Utdanning*

Opgavene over utdanning omfatter enkeltutdanninger på heltid av minst 5 måneders normal varighet og deltidsutdanninger av tilsvarende varighet. For personer med flere enkeltutdanninger, er den utdanning som har lengst samlet varighet (normal varighet av enkeltutdanningen tillagt varigheten av den forutdanning som kreves) regnet som høyeste utdanning. Av utdanninger med lik samlet varighet, er den som antas å være av størst yrkesmessig betydning, oppfattet som personens høyeste utdanning. Klassifiseringen er i samsvar med Standard for utdanningsgruppering (Statistisk Sentralbyrås Håndbøker, nr. 28). I tellingen er det imidlertid foretatt følgende tre-delning av standardens gymnasnivå (samlet utdanningsvarighet 10-12 år):

1. Utdanning på gymnasnivå I (10 år)
2. Utdanning på gymnasnivå II (11 år)
3. Utdanning på gymnasnivå III (12 år)

Videre er utvidet grunnskoleutdanning (10. frivillig år) i tellingen gruppert sammen med 9-årig grunnskole, mens den er skilt ut som egen gruppe under gymnasnivå i Standard for utdanningsgruppering.

#### *Yrkesaktivitet*

Som yrkesaktivitet er regnet alt arbeid mot vederlag, enten i form av lønn, inntekt av egen bedrift, naturalier e.l., inklusive arbeid som familiemedlem uten fast lønn i familiebedrift (f.eks. gårdsbruk, forretning m.v.), vernepliktstjeneste og tilsvarende plikttjeneste, men eksklusive husarbeid for egen familie.

I gruppen "Med yrkesaktivitet" er tatt med alle personer 16 år og over som utførte yrkesaktivitet i hele eller en del av perioden 1. november 1969 - 31. oktober 1970, også personer som begynte eller sluttet i arbeidslivet i denne perioden, deltidsarbeidere og elever og studenter som hadde hatt feriearbeid.

I tidligere tellinger er personer med inntekt av egen yrkesaktivitet som viktigste kilde til livsopphold, regnet til yrkesbefolkningen (personer med yrke). I disse tellingene avviker imidlertid definisjonen av yrkesaktivitet på enkelte punkter fra definisjonen som er gitt ovenfor. I 1970-tellingen er ikke en bestemt gruppe av personer regnet som yrkesbefolkning. Det er imidlertid gitt fordelinger etter viktigste kilde til livsopphold og etter arbeidstid.

#### *Viktigste kilde til livsopphold*

Personer 16 år og over er gruppert etter den kilde til livsopphold som var viktigst de siste 12 månedene før tellingstidspunktet.

Med inntekt av eget arbeid er ment inntekt av egen yrkesaktivitet.

"Pensjon, trygd" omfatter syketrygd, arbeidsløshetsstrygd, forsørgertrygd, uføretrygd, alderstrygd, yrkesskadetrygd, krigspensjon, bedriftspensjon o.l. Ektefeller som hadde hver sin pensjon som viktigste kilde til livsopphold, er begge gruppert under denne kilden til livsopphold. I disse tilfellene er således ikke den ene ektefellen regnet som forsørget eller å ha husarbeid i hjemmet som viktigste kilde til livsopphold.

Som formue, lån m.v. er også regnet føderåd, leieinntekt, forpaktningssinntekt, annen formuesinntekt og utbetalinger i samband med livsforsikring eller individuell pensjonsforsikring.

"Stipend m.v." omfatter foruten stipend, underhold fra andre enn privatpersoner (f.eks. stønader fra det offentlige, institusjoner eller bedrifter), unntatt pensjon og trygd.

## PRINSIPPER OG DEFINISJONER

## 1. OMFANGET AV FOLKE- OG BOLIGTELLING 1970

Folketellingen omfatter alle personer (også utenlandske statsborgere) som ifølge Forskrifter av 20. januar 1970 om ordningen og føringen av folkeregistrene, var registrert som bosatt i Norge på tellingstidspunktet den 1. november 1970.

I boligteellingen har en med alle hus og privatboliger (privatleiligheter m.v.) hvor minst én person var registrert bosatt den 1. november 1970. Hus og boliger som var ubebodd eller som var bebodd bare av midlertidig tilstedeværende (f.eks. ugifte personer som oppholdt seg utenom foreldrenes hjem på grunn av studier), omfattes således ikke av tellingen. Heller ikke er boliger for forpleide i aldershjem, pleiehjem og barnehjem og for losjerende i pensjonater, hoteller o.l. med. Hus hvor alle eller en del av de registrert bosatte var forpleide eller losjerende, er derimot inkludert.

I avsnitt 2 er det gjort nærmere rede for bostedsbegrepet (det sted som en person skal regnes som bosatt) og i avsnitt 4 for hus- og boligbegrepet.

## 2. DEFINISJON AV PERSONKJENNEMERKER

Når ikke annet er nevnt, refererer personopplysningene seg til den 1. november 1970.

*Bosted*

Den enkelte person er i tellingen regnet å ha sitt bosted i den kommune og i den bolig hvor vedkommende var registrert som bosatt den 1. november 1970 ifølge forskriftene om ordningen og føringen av folkeregistrene. Hovedregelen er her at en person skal registreres som bosatt der hvor vedkommende regelmessig tar sin døgnhvile. De viktigste registreringsreglene er ellers:

Bostedsforhold	Skal registreres som bosatt i
Gift person som p.g.a. arbeid, studier, avtjening av verneplikt e.l. oppholder seg utenom ektefellens felles bolig	Ektefellens felles bolig
Ugift person som p.g.a. studier, skolegang eller avtjening av verneplikt oppholder seg utenom foreldrenes/forsørgers bolig	Foreldrenes/forsørgers bolig
Ugift person med eget arbeid og som vanligvis ikke bor hos foreldre/forsørger	Boligen der personen vanligvis bor
Person som p.g.a. ferie, besøk hos kjente, forretningsreise e.l. er fraværende fra boligen der vedkommende vanligvis bor	Boligen der personen vanligvis bor
Person som er forpleid i barnehjem, aldershjem, pleiehjem eller er satt bort i privat pleie	Barnehjemmet, aldershjemmet, pleiehjemmet eller boligen hvor personen er i pleie. (På grunn av registreringsvanker er imidlertid en del personer som var anbrakt i pleiehjem, registrert som bosatt i privatbolig på tellingstidspunktet.)
Person som er innlagt på sykehus eller anbrakt på arbeidsskole, arbeidsanstalt eller i fengsel	Boligen der personen var bosatt før innleggelsen eller anbringelsen

Personer som ikke kan henføres til en bestemt bolig, er regnet til gruppen "Uten fast bopel". Av registreringstekniske grunner har en imidlertid i tellingen også måttet ta med enkelte personer med fast bosted i denne gruppen. Personer uten fast bopel er som regel registrert som bosatt i den kommunen hvor de sist hadde fast bosted.

I det følgende er begrepet "Bosatt" brukt i samme betydning som begrepet "Registrert bosatt". Det er ikke som ved tidligere tellinger, hentet inn opplysninger om midlertidig bosted. Fra 1970-tellingen kan det derfor ikke gis oppgaver over den tilstedeværende befolkning.

#### *Alder*

I fordelingene etter alder er den enkelte person gruppert etter alder pr. 31. desember 1970 (1970 minus fødselsår), og ikke som ved tidligere tellinger etter alder på tellingstidspunktet.

#### *Ekteskapelig status*

Det er brukt fire hovedgrupperinger etter ekteskapelig status, nemlig ugifte, gifte, separerte og før gifte. Som før gifte er regnet skilte, enker og enkemenn.

#### *Utdanning*

Oppgavene over utdanning omfatter enkeltutdanninger på heltid av minst 5 måneders normal varighet og deltidsutdanninger av tilsvarende varighet. For personer med flere enkeltutdanninger, er den utdanning som har lengst samlet varighet (normal varighet av enkeltutdanningen tillagt varigheten av den forutdanning som kreves) regnet som høyeste utdanning. Av utdanninger med lik samlet varighet, er den som antas å være av størst yrkesmessig betydning, oppfattet som personens høyeste utdanning. Klassifiseringen er i samsvar med Standard for utdanningsgruppering (Statistisk Sentralbyrås Håndbøker, nr. 28). I tellingen er det imidlertid foretatt følgende tre-delning av standardens gymnasnivå (samlet utdanningsvarighet 10-12 år):

1. Utdanning på gymnasnivå I (10 år)
2. Utdanning på gymnasnivå II (11 år)
3. Utdanning på gymnasnivå III (12 år)

Videre er utvidet grunnskoleutdanning (10. frivillig år) i tellingen gruppert sammen med 9-årig grunnskole, mens den er skilt ut som egen gruppe under gymnasnivå i Standard for utdanningsgruppering.

#### *Yrkesaktivitet*

Som yrkesaktivitet er regnet alt arbeid mot vederlag, enten i form av lønn, inntekt av egen bedrift, naturalier e.l., inklusive arbeid som familiemedlem uten fast lønn i familiebedrift (f.eks. gårdsbruk, forretning m.v.), vernepliktstjeneste og tilsvarende plikttjeneste, men eksklusive husarbeid for egen familie.

I gruppen "Med yrkesaktivitet" er tatt med alle personer 16 år og over som utførte yrkesaktivitet i hele eller en del av perioden 1. november 1969 - 31. oktober 1970, også personer som begynte eller sluttet i arbeidslivet i denne perioden, deltidsarbeidere og elever og studenter som hadde hatt feriearbeid.

I tidligere tellinger er personer med inntekt av egen yrkesaktivitet som viktigste kilde til livsopphold, regnet til yrkesbefolkningen (personer med yrke). I disse tellingene avviker imidlertid definisjonen av yrkesaktivitet på enkelte punkter fra definisjonen som er gitt ovenfor. I 1970-tellingen er ikke en bestemt gruppe av personer regnet som yrkesbefolkning. Det er imidlertid gitt fordelinger etter viktigste kilde til livsopphold og etter arbeidstid.

#### *Viktigste kilde til livsopphold*

Personer 16 år og over er gruppert etter den kilde til livsopphold som var viktigst de siste 12 månedene før tellingstidspunktet.

Med inntekt av eget arbeid er ment inntekt av egen yrkesaktivitet.

"Pensjon, trygd" omfatter syketrygd, arbeidsløshetsstrygd, forsørgertrygd, uføretrygd, alderstrygd, yrkesskadetrygd, krigspensjon, bedriftspensjon o.l. Ektefeller som hadde hver sin pensjon som viktigste kilde til livsopphold, er begge gruppert under denne kilden til livsopphold. I disse tilfellene er således ikke den ene ektefellen regnet som forsørget eller å ha husarbeid i hjemmet som viktigste kilde til livsopphold.

Som formue, lån m.v. er også regnet føderåd, leieinntekt, forpaktningssinntekt, annen formuesinntekt og utbetalinger i samband med livsforsikring eller individuell pensjonsforsikring.

"Stipend m.v." omfatter foruten stipend, underhold fra andre enn privatpersoner (f.eks. stønader fra det offentlige, institusjoner eller bedrifter), unntatt pensjon og trygd.

I gruppen "Husarbeid i hjemmet, forsørget" er tatt med alle personer som ikke hadde en av kildene som er spesifisert foran, som den viktigste kilde til livsopphold.

#### *Inntektstaker/Ikke-inntektstaker*

Som inntektstakere er regnet personer 16 år og over med inntekt av eget arbeid; pensjon, trygd m.v.; formue, lån m.v. eller stipend m.v. som viktigste kilde til livsopphold. Tilsvarende er som ikke-inntektstakere regnet alle personer under 16 år og personer 16 år og over som under viktigste kilde til livsopphold er gruppert på "Husarbeid i hjemmet, forsørget". Husmødre som ikke var inntektstakere, er skilt ut som egen gruppe. Denne gruppen omfatter gifte kvinner 16 år og over med husarbeid i hjemmet som viktigste kilde til livsopphold.

I tabell 2 er ikke-inntektstakere gruppert etter samme kilde til livsopphold/næring som en inntektstaker i samme familie (definisjon av familieenheten er gitt i avsnitt 3). Denne inntektstakeren er valgt ut etter følgende prioritetsrekkefølge:

1. Mannlig ektefelle/far
2. Kvinnelig ektefelle/mor
3. Eldste sønn, nest eldste sønn osv.
4. Eldste datter, nest eldste datter osv.

Personer som tilhørte familie uten en eneste inntektstaker, er i tabell 2 gruppert under uoppgitt kilde til livsopphold.

#### *Elever, studenter (tabell 5)*

Som elever og studenter er i tabell 5 regnet personer som i løpet av de siste 12 måneder før tellingstidspunktet, gikk på skole eller studerte, uten hensyn til andre aktiviteter som f.eks. yrkesaktivitet.

#### *Arbeidstid*

Opgavene over arbeidstid gjelder perioden 1. november 1969 - 31. oktober 1970 og omfatter tid som er gått med til yrkesaktivitet. Tid som er brukt til skolearbeid, studier og husarbeid for egen familie, er således ikke inkludert. Personer som i perioden hadde mindre enn i alt én måneds sykefravær, og ellers - bortsett fra ferie - arbeidet full dag hele perioden, er regnet å ha hatt heldagsarbeid.

#### *Generelt om grupperingen etter næring, yrke og yrkesstatus*

Personer 16 år og over med yrkesaktivitet er gruppert på næring etter arten av virksomheten til den bedrift som den enkelte arbeidet i hele tiden eller lengst tid de siste 12 måneder før tellingstidspunktet. Disse personene er videre gruppert på det yrke og den yrkesstatus som de hadde hele tiden eller lengst tid i bedriften i 12-månedersperioden.

#### *Næring*

Næringsgrupperingen er foretatt etter 1960-utgaven av Standard for næringsgruppering i offentlig norsk statistikk (Statistisk Sentralbyrås Håndbøker, nr. 9). Denne standarden er i samsvar med International Standard Industrial Classification of All Economic Activities (ISIC), Rev. 1.

Med begrepet "Industri m.v." som er brukt i tabelldelen, er ment næringene bergverksdrift m.v., industri og kraft- og vannforsyning m.v. Videre er som "Samferdsel" regnet næringene sjøtransport og annen samferdsel. Samlegruppen "Tjenesteytende næringer" omfatter finansinstitusjoner, eienomsdrift, offentlig administrasjon og forsvar, offentlig og privat tjenesteyting og personlig tjenesteyting. I tabell 4 er under "Annen tjenesteyting" tatt med næringsgrenene hotell- og restaurantdrift og vask, rensing og andre personlige tjenester.

#### *Yrke*

Yrkesgrupperingen er foretatt etter Standard for yrkesgruppering i offentlig norsk statistikk (utgitt av Arbeidsdirektoratet i 1965) som i prinsippet følger 1958-utgaven av International Standard Classification of Occupations (ISCO).

*Yrkesstatus*

I tellingen er det brukt følgende fire grupperinger etter yrkesstatus:

1. Ansatt
2. Selvstendig uten leid hjelp
3. Selvstendig med leid hjelp
4. Familiemedlem uten fast lønn i familiebedrift

Personer (også medeiere) som arbeide i firmaer organisert som aksjeselskap, andelslag eller annen selskapsform med begrenset ansvar, er alltid regnet som ansatte.

En person er regnet som selvstendig (med eller uten leid hjelp) dersom vedkommende drev firmaet alene for egen regning eller sammen med andre som medeier med ubegrenset ansvar (f.eks. i ansvarlig selskap). I de tilfelle hvor ektefeller arbeide i felles virksomhet (f.eks. gårdsbruk, forretning) som ikke var organisert som aksjeselskap e.l., er den ene ektefellen regnet som selvstendig og den andre som familiemedlem uten fast lønn i familiebedrift. Gruppen "Familiemedlem uten fast lønn i familiebedrift" omfatter ellers personer som arbeide i familievirksomhet uten fast avtalt lønn og som verken var eier eller medeier i virksomheten. Et familiemedlem uten fast lønn kan imidlertid ha vederlag for arbeidet i form av kost og losji, andel av overskott e.l.

I tabell 4 er det gitt oppgaver over tallet på henholdsvis ansatte og selvstendige (med eller uten leid hjelp). Differansen mellom summer av disse tall og totaltall utgjør følgelig tallet på familiemedlemmer uten fast lønn i familiebedrift.

*Arbeids-/skole-/studiested*

Personer som pr. 1. november 1970 både hadde inntekt av eget arbeid og som gikk på skole eller studerte, er i tabell 6 gruppert som yrkesaktive og etter arbeidssted dersom arbeidstiden de foregående 12 månedene utgjorde minst 1 000 timer. I motsatt fall er de gruppert som skoleelever/studenter og etter skole-/studiested.

Som personer med annet arbeidssted er regnet personer som arbeide i flere kommuner, var til sjøs eller som arbeide i utlandet. Tilsvarende er personer som studerte i utlandet gruppert under annet studiested.

*Egen bolig*

Ektefeller som var bosatt i samme privatbolig og hvor minst én av ektefellene var boliginnehaver, er begge regnet å ha egen bolig. For øvrig er bare boliginnehaveren eller én av boliginnhaverne gruppert under "Egen bolig". Forpleide i aldershjem, barnehjem og pleiehjem og losjerende i pensjonater og hoteller m.v. er aldri regnet å ha egen bolig.

Definisjon av begrepet "Boliginnehaver" er gitt i kapittel 4 under avsnittet "Eier-/leierforhold".

## 3. DEFINISJON AV FAMILIE OG HUSHOLDNINGSTYPE

Grupperingene på familie og husholdningstype refererer seg til tellingstidspunktet den 1. november 1970.

*Familie*

Til én og samme familie er regnet:

1. Ektepar og eventuelle ugifte barn registrert bosatt i samme privatbolig, aldershjem, pleiehjem, pensjonat, hotell e.l.
2. Far/mor med ugifte barn registrert bosatt i samme privatbolig, aldershjem, pleiehjem, pensjonat, hotell e.l.
3. Hver enkelt person som ikke hører inn under noen av de to gruppene som er spesifisert ovenfor (bl.a. personer uten fast bopel). Disse personene danner således hver for seg egen familie (familie med én person).

I familier med ektepar er også tatt med eventuelle ugifte barn av bare den ene ektefellen og ugifte adoptivbarn og stebarn, men ikke fosterbarn.

Av reglene som er nevnt ovenfor, går det fram at personer (f.eks. ektefeller) som ikke var registrert bosatt i samme privatbolig, aldershjem, pleiehjem, pensjonat, hotell e.l., aldri er gruppert under samme familie. Videre går det fram at gifte, separerte, skilte, enker og enkemenn ikke i noe tilfelle er regnet til samme familie som foreldrene. Når f.eks. et ektepar bor sammen med en skilt datter, danner ektefellene egen familie og datteren egen familie. Ellers kan nevnes at ugifte søsken som har felles bolig, men hvor ingen av foreldrene er bosatt, hver for seg er regnet som særskilt familie.

#### *Husholdningstype*

Det er skilt mellom tre hovedtyper av husholdning, nemlig privathusholdning, felleleshusholdning og annen husholdning.

Gruppen "Privathusholdning" omfatter personer som var registrert som bosatt i privatbolig. Denne husholdningstypen er videre splittet opp etter tallet på familier i husholdningen. Som husholdningsenhet er her regnet bolighusholdning (som omfatter alle bosatte i samme bolig) og ikke kosthusholdning som ved tidligere tellinger.

Til felleleshusholdning er regnet forpleide som var registrert bosatt i aldershjem, barnehjem og pleiehjem og losjerende som var registrert bosatt i pensjonat, hotell e.l.

Betjeningspersonale bosatt ved felleleshusholdninger er alltid gruppert under privathusholdning. Det samme gjelder militært personell som var bosatt i militærforlegning.

Annen husholdning omfatter personer uten fast bopel.

#### 4. DEFINISJON AV HUS OG BOLIG OG HUS- OG BOLIGKJENNERMERKER

Hus- og boligopplysningene refererer seg til den 1. november 1970.

##### *Hus*

Som eget hus er som hovedregel regnet bygg som fra kjeller til loft er atskilt fra andre bygg. Fra denne regelen er det gjort følgende to unntak:

1. Hver enkelt bolig i vertikalt delte tomannsboliger og i rekke, kjede, atrium og terrasse er alltid regnet som særskilt hus.
2. Selv om det fra kjeller til loft er skillevegg(er) uten gjennomgang, er henholdsvis horisontalt delte tomannsboliger som er bygd sammen i rekke e.l., og hver enkelt blokk regnet til ett og samme hus.

Som nevnt under avsnitt 1, omfatter tellingen alle hus hvor minst én person var registrert som bosatt den 1. november 1970.

##### *Bolig*

Til en bolig (leilighet m.v.) er som hovedregel regnet rom som er bygd (eller ombygd) til bruk for én person eller for flere personer med fellesskap i kost og losji, og hvor det er adkomst til rommene (rommet) uten å måtte gå gjennom en annen bolig. Avgrensingen av boligenhetene er ellers foretatt etter følgende spesielle regler:

1. En hybel med egen inngang (utenfra eller fra korridor, oppgang e.l.) og som er bygd i tilknytning til en bolig, er regnet som særskilt bolig bare når hybelboeren (hybelboerne) selv holdt kosten.
2. Hybler uten egen inngang er ikke skilt ut som særskilte boliger.
3. I hybelbygg o.l. er hver enkelt hybel regnet som egen bolig, også i de tilfelle flere hybler har felles gang, hall, bad og/eller kjøkken.
4. I bygg for felleleshusholdning, i hus som er bygd i tilknytning til slike bygg og i militærforlegninger er hybler o.l. for ansatte regnet som særskilte boliger. Likeledes er rom som ble brukt av en ansatt med ektefelle og eventuelle barn, regnet til én og samme bolig.

Med privatbolig er i tellingen ment boliger som ikke er bebodd av forpleide i aldershjem, barnehjem og pleiehjem eller av losjerende i pensjonater, hoteller o.l. Boliger for ansatte (f.eks. sykepleiere) ved felleleshusholdninger er således regnet som privatboliger. Det samme gjelder boliger for befal m.v. i militærforlegninger.

Som nevnt under avsnitt 1, omfatter tellingen alle privatboliger hvor minst én person var registrert bosatt den 1. november 1970. Som betegnelse på disse boligene er i tabelldelen brukt "Bebodde boliger". For de enkelte hus som er med i tellingen, er det imidlertid hentet inn oppgaver over samlet tall på privatboliger (inkl. ubebodde boliger og boliger med bare midlertidig bosatte). Tallene på boliger i alt i tabell 9 gjelder disse boligene.

#### *Rom*

Oppgavene over tall på rom refererer seg til boliger som er med i tellingen, og omfatter beboelsesrom på 6 m<sup>2</sup> eller mer som kan nyttes året rundt. Bortsett fra i tabell 11, er også kjøkken på 6 m<sup>2</sup> eller mer inkludert. Entré, hall, bad, alkove, hems og rom som bare nyttes i næringsvirksomhet (f.eks. kontor) er ikke med.

#### *Bosatte*

Tallene på bosatte omfatter personer registrert som bosatt i privatboliger og således ikke personer som er regnet til felleleshusholdning og personer uten fast bopel.

#### *Hustype*

Som våningshus i tilknytning til gårdsdrift er - uansett hustype ellers - regnet hus hvor gårdbrukeren selv, forpakter eller kårfolk var bosatt, men ikke hus for gårdsarbeidere og hus på nedlagte bruk.

Hustypen "Frittliggende enebolig" omfatter hus med én bolig og med minst en halv meters avstand til nærmeste hus (unntatt garasje o.l.).

Til gruppen "Enebolig i rekke, kjede, atrium m.v." er også regnet husenhetene i vertikalt delte tomannsboliger.

Horisontalt delt tomannsbolig er hus med to vanlige leiligheter (som kan ha ulik størrelse) og hvor den ene leiligheten ligger i en etasje over den annen.

Hustypen "Annet småhus" omfatter hus med inntil 2½ etasjer (ekskl. underetasje), unntatt våningshus i tilknytning til gårdsdrift, eneboliger og horisontalt delte tomannsboliger. Hus som har én eller to vanlige leiligheter og hybelleilighet som er skilt ut som egen bolig, er også gruppert under denne hustypen.

Som blokk er regnet hus med 3 etasjer (ekskl. underetasje) eller mer.

Provisorisk boligbygg er hus m.v. som helt eller delvis er tatt i bruk til bolig for 10 år eller mindre (inkl. campingvogner, båter, telt, gammer o.l.).

Gruppen "Forretningsbygg m.v." omfatter hus hvor halvparten eller mindre av golvarealet nyttes til privatboliger, unntatt bygg for felleleshusholdning. Hus med to etasjer og hvor det er forretning i første etasje og bolig i annen etasje, er alltid gruppert under denne hustypen.

Som bygg for felleleshusholdning er regnet hus hvor det for bosatte og/eller midlertidig tilstedeværende er organisert felleleshusholdning. Hus i studentbyer o.l. er imidlertid aldri gruppert her. Av avgrensingsregler som det er gjort rede for under andre avsnitt, går det fram at oppgaver over tall på boliger, rom og bosatte i bygg for felleleshusholdning, bare omfatter privatboliger og rom og bosatte i disse boligene.

#### *Byggeår*

Som byggeår er for det enkelte hus regnet det år da minst halvparten av boligene i huset var ferdige til innflytning. Hus som er ombygd, er gruppert etter opprinnelig byggeår.

#### *WC, bad*

Boliger med eget wc/egget bad omfatter boliger med wc/bad som bare de bosatte i boligen har rett til å nytte, uten hensyn til om wc/bad ligger i eller utenfor boligen. Som boliger med felles wc/felles bad er regnet boliger som har wc/bad felles med en eller flere andre boliger.

#### *Eier-/leierforhold*

Personer med råderett over boligen som de er bosatt i (eier, leier den e.l.), er regnet som boliginnhavere.

Boliginnehavere (f.eks. medlemmer av borettslag) med aksje eller andel som gir borettsrett til boligen, er alltid regnet som leieboere med aksje/andel, også i de tilfelle det er betalt innskott som er høyere enn pålydende verdi av aksjen/andelen.

Leieboere med innskott er boliginnehavere som har betalt innskott (f.eks. obligasjonsinnskott) for å leie boligen, men ikke leieboere som bare har betalt forskott på husleie.

Boliginnehavere som disponerer boligen vederlagsfritt eller som kårbolig, er regnet som leieboere.

En boliginnehaver er regnet å disponere boligen som tjenestebolig når den er stilt til disposisjon i samband med tjenesteforhold på vilkår av at boligen må fraflyttes når tjenesteforholdet opphører, uten hensyn til om det betales husleie eller ikke. Boliger som boliginnehaveren har aksje, andel eller innskott i, er imidlertid aldri regnet som tjenestebolig.

#### *Gjennomsnittstall*

Boliger pr. hus er lik tallet på privatboliger i hus som er med i tellingen (inkl. ubebodde boliger og boliger med bare midlertidig tilstedeværende) dividert med tallet på hus som er med i tellingen.

Bebodde boliger pr. hus er lik tallet på privatboliger som er med i tellingen dividert med tallet på hus som er med i tellingen.

Rom pr. bolig er lik tallet på rom (inkl. kjøkken på 6 m<sup>2</sup> eller mer) i privatboliger som er med i tellingen dividert med tallet på disse boligene.

Bosatte pr. bolig er lik tallet på bosatte i privatboliger dividert med tallet på privatboliger som er med i tellingen.

Bosatte pr. rom er lik tallet på bosatte i privatboliger dividert med tallet på rom (inkl. kjøkken på 6 m<sup>2</sup> eller mer) i privatboliger som er med i tellingen.

## 5. INNDELINGEN I TELLINGSKRETSE

For områder som i 1960 tilhørte herredskommune, er kretsinnstillingen foretatt av Byrådet og etter de samme retningslinjer som i 1960-tellingene. Følgende hovedregler er lagt til grunn for innstillingen:

1. En tellingskrets bør være mest mulig ensartet når det gjelder kommunikasjonsforhold, næringsstruktur og befolkningsutvikling.
2. Kretsgrensene må ikke skjære sogne- eller kommunegrensene.
3. En krets skal bestå enten bare av ett tettbygd strøk, del av tettbygd strøk eller av spredtbygd strøk. Som tettbygd strøk regnes områder med minst 200 bosatte på tellings-tidspunktet og hvor avstanden mellom bolighusene som regel ikke overstiger 50 meter. En hussamling som ligger mer enn 50 meter fra en tettbebyggelse, er imidlertid regnet som en del av det tettbygde strøket dersom hussamlingen naturlig hører sammen med tettbebyggelsen. Andre områder er regnet som spredtbygde strøk og er delt videre opp i tellingskretser.

I 1970-tellingene er det for områder som i 1960 tilhørte herredskommune, bare foretatt følgende endringer i kretsinnstillingen som da ble brukt:

1. Når regulering av kommune- eller sognegrensene førte til at en 1960-krets falt inn under mer enn én kommune eller ett sogn i 1970, er kretsen delt videre opp slik at kretsgrensene ikke skjærer kommune- eller sognegrensene.
2. Grensene for tettbygde strøk (og dermed for tettbygde kretser) er justert i samsvar med bosettingen pr. 1. november 1970 etter reglene for avgrensning av disse strøkene.
3. I de tilfelle avgrensningen i 1960-tellingene av spredtbygde kretser ikke var i samsvar med reglene for kretsinnstilling, er grensene justert i 1970-tellingene.

Innstillingen i tellingskretser av områder som i 1960 tilhørte bykommune, er foretatt av folke-registrene i samråd med kommunale myndigheter. I flere tilfelle er kretsinnstillingen for disse områdene ikke den samme som i 1960-tellingene. I begge tellingene er imidlertid grensene fastlagt slik at de ikke skjærer kommune- eller sognegrensene og at en krets består enten bare av tettbygd strøk eller bare av spredtbygd strøk (avgrenset etter reglene som er nevnt ovenfor).

Tettbygde strøk i områder som i 1960 tilhørte herredskommune, er vanligvis ikke delt opp i flere kretser. Byområder er imidlertid alltid regnet til flere kretser.



I vedlegg 1 er det gitt en kretsfortegnelse, i vedlegg 2 en kartskisse over kretsinnstillingen og i vedlegg 3 et oversiktskart over en eller flere tettbygde kretser.

6. Merknader til tabell 1

I tabell 1 har en generelt sett tatt sikte på å gi tall tilbake til 1801 etter kommuneinndelingen i 1970. Over et så langt tidsrom har det imidlertid skjedd så mange endringer i kommuneinndelingen at det for de fleste kommuner ikke kan gis en sammenliknbar tallserie for hele perioden.

I 1863 ble Skjervø herred delt i to herreder - Skjervø (senere Skjervøy) og Kvæningen. I 1886 ble videre Nordreisa skilt ut som eget herred fra Skjervø. Mellom tellingen i 1960 og tellingen i 1970 er en del av Skjervøy overført til Kvæningen herred. *Dette området var ubebodd i 1970.*

I tabell 1 gjelder tallene for 1865 og 1875 og Skjervø sogn i daværende Skjervø herred. Tallene for 1960 og tidligere omfatter også folketallet (i alt 97 personer pr. 1. november 1960) i det området som er overført til Kvæningen.

TABELLER

1  
 TABELL 1. FOLKEMENGDEN VED FOLKETELLINGENE 1801-1970

ÅR	FOLKE- MENGDE	ÅR	FOLKE- MENGDE	ÅR	FOLKE- MENGDE	ÅR	FOLKE- MENGDE	ÅR	FOLKE- MENGDE	ÅR	FOLKE- MENGDE
1801 ..	..	1835 ..	..	1865 ..	1 824	1900 ..	2 653	1930 ..	3 802	1960 ..	5 065
1815 ..	..	1845 ..	..	1875 ..	2 096	1910 ..	2 987	1946 ..	4 418	1970 ..	4 920
1825 ..	..	1855 ..	..	1890 ..	2 410	1920 ..	3 494	1950 ..	4 769		

I SE MERKNADER TIL TABELL 1 PÅ SIDE 14

TABELL 2. FOLKEMENGDEN ETTER KJØNN OG INNTÆKTSTAKERNES VIKTIGSTE KILDE TIL LIVSOPPHOLD OG NÆRING

VIKTIGSTE KILDE TIL LIVSOPPHOLD OG NÆRING	I ALT	MENN	KVIN- NER	INN- TÆKTS- TAKERE	IKKE-INNTÆKTSTAKERE					
					I ALT	HUS- MØDRE	ANDRE			16-24 ÅR
							I ALT	AV DISSE:		
								UNDER 16 ÅR	16-24 ÅR	
I ALT .....	4 920	2 619	2 301	2 425	2 495	691	1 804	1 572	195	
INNTÆKT AV EGET ARBEID I ALT ..	3 818	2 104	1 714	1 669	2 149	608	1 541	1 366	162	
JORDBRUK OG SKOGBRUK M.V. ...	280	142	138	151	129	33	96	84	10	
FISKE M.V. OG HVALFANGST ...	1 019	602	417	384	635	187	448	400	43	
INDUSTRI M.V. ....	676	353	323	305	371	107	264	235	26	
BYGGE- OG ANLEGGSVIRKSOMHET .	670	383	287	228	442	125	317	283	33	
VAREHANDEL .....	233	114	119	117	116	29	87	75	11	
SAMFERDSEL .....	475	293	182	236	239	68	171	149	21	
TJENESTYTNDE NÆRINGER .....	436	198	238	236	200	55	145	128	17	
UOPPGITT NÆRING .....	29	19	10	12	17	4	13	12	1	
PENSJON, TRYGD .....	979	443	536	703	276	79	197	162	25	
FORMUE, LÅN M.V. ....	18	14	4	16	2	1	1	1	-	
STIPEND M.V. ....	41	28	13	37	4	1	3	3	-	
UOPPGITT .....	64	30	34	-	64	2	62	40	8	

TABELL 3. PERSONER 16 ÅR OG OVER ETTER YRKESAKTIVITET, KJØNN OG ALDER

KJØNN OG ALDER	I ALT	UTEN YRKES- AKTI- VITET	MED YRKESAKTIVITET						
			I ALT	ARBEIDSTID I TIMER			1 000 OG MER	UOPP- GITT	
				UNDER 100	100- 499	500- 999			AV DISSE: HELDAGS- ARBEID
I ALT .....	3 348	1 457	1 891	11	108	283	1 489	901	-
16-19 .....	360	170	190	4	28	36	122	57	-
20-24 .....	416	105	311	2	26	30	253	147	-
25-59 .....	1 852	670	1 182	4	42	141	995	622	-
60-66 .....	298	146	152	1	9	42	100	64	-
67-69 .....	102	67	35	-	3	15	17	10	-
70 OG OVER .....	320	299	21	-	-	19	2	1	-
MENN I ALT .....	1 800	394	1 406	6	54	153	1 193	753	-
16-19 .....	182	76	106	1	14	18	73	33	-
20-24 .....	236	20	216	2	12	14	188	105	-
25-59 .....	999	83	916	2	19	69	826	545	-
60-66 .....	164	47	117	1	:	:	:	:	-
67-69 .....	63	29	34	-	:	:	:	:	-
70 OG OVER .....	156	139	17	-	-	17	-	-	-
KVINNER I ALT .....	1 548	1 063	485	5	54	130	296	148	-
16-19 I ALT .....	178	94	84	3	14	18	49	24	-
AV DISSE: GIFTE ...	8	4	4	-	-	1	3	1	-
20-24 I ALT .....	180	85	95	-	14	16	65	42	-
AV DISSE: GIFTE ...	91	59	32	-	6	7	19	13	-
25-59 I ALT .....	853	587	266	2	23	72	169	77	-
AV DISSE: GIFTE ...	732	513	219	2	19	61	137	58	-
60-66 .....	134	99	35	-	:	:	:	:	-
67-69 .....	39	38	1	-	:	:	:	:	-
70 OG OVER .....	164	160	4	-	-	2	2	1	-

TABELL 4. PERSONER 16 ÅR OG OVER MED MINST 100 ARBEIDSTIMER ETTER YRKESSTATUS, ARBEIDSTID, KJØNN OG NÆRING/YRKESOMRÅDE

NÆRING/YRKESOMRÅDE	AV DISSE:					ARBEIDSTID I TIMER					
	I ALT	AN- SATTE	SELV- STEN- DIGE	MENN	KVIN- NER	100-999			1 000 OG MER		
						I ALT	MENN	KVIN- NER	I ALT	MENN	KVIN- NER
I ALT .....	1 880	1 370	381	1 400	480	391	207	184	1 489	1 193	296
-----											
NÆRING											
JORDBRUK .....	210	20	70	106	104	71	27	44	139	79	60
SKOGBRUK M.V. ....	2	2	-	2	-	:	:	-	:	:	-
FISKE M.V., HVALFANGST	403	185	215	401	2	:	62	:	:	339	:
BERGVERKSDRIFT M.V. ...	40	39	1	40	-	5	5	-	35	35	-
INDUSTRI .....	325	307	18	190	135	107	31	76	218	159	59
BYGGE- OG ANLEGGSVIRKS.	232	194	38	223	9	31	30	1	201	193	8
KRAFT-, VANNFORS. M.V.	11	11	-	9	2	1	:	:	10	:	:
VAREHANDEL .....	133	104	23	70	63	24	8	16	109	62	47
FINANSINSTITUSJONER ...	15	15	-	10	5	2	-	2	13	10	3
EIENDOMSDRIFT .....	-	-	-	-	-	-	-	-	-	-	-
SJØTRANSPORT .....	176	171	5	160	16	22	19	3	154	141	13
ANNEN SAMFERDSEL .....	77	67	10	48	29	14	5	9	63	43	20
OFF. ADM. OG FORSVAR ..	82	82	-	73	9	11	8	3	71	65	6
OFF. OG PRIV. TJ.YTING	123	123	-	51	72	20	7	13	103	44	59
LØNT HUSARBEID .....	24	24	-	2	22	10	:	:	14	:	:
ANNEN TJENESTEYTING ...	15	14	1	4	11	5	-	5	10	4	6
UOPPGITT .....	12	12	-	11	1	5	4	1	7	7	-
-----											
1											
YRKESOMRÅDE											
TEKNISK, VITENSKAPELIG, HUMANISTISK OG KUNST- NERISK ARBEID I ALT ...	86	85	1	38	48	11	5	6	75	33	42
TEKNISK ARBEID .....	5	5	-	5	-	-	-	-	5	5	-
MEDISINSK ARBEID .....	3	3	-	2	1	:	:	:	:	:	:
SYKEPLEIE- OG ANNET PLEIEARBEID .....	17	17	-	-	17	1	-	1	16	-	16
PEDAGOGISK ARBEID .....	50	50	-	26	24	:	:	:	:	:	:
ADM.- OG FORVALTNINGS- ARB., BEDR.- OG ORGANI- SASJONSLEDELSE I ALT ..	29	12	17	29	-	2	2	-	27	27	-
OFFENTLIG ADM.- OG FORVALTNINGSARBEID ..	3	3	-	3	-	-	-	-	3	3	-
BEDR. OG ORG.LEDELSE	26	9	17	26	-	2	2	-	24	24	-
KONTORARBEID .....	65	65	-	34	31	11	2	9	54	32	22
HANDELSARBEID I ALT ...	99	72	21	49	50	15	3	12	84	46	38
GROSSISTER OG DETALJISTER .....	21	-	21	17	4	-	-	-	21	17	4
HANDELSREISENDE- OG AGENTURARBEID .....	-	-	-	-	-	-	-	-	-	-	-
HANDELSARB. FRA KONT. OG DETALJHANDELSARB.	77	71	-	31	46	15	3	12	62	28	34
JORDBRUKS-, SKOGBRUKS- OG FISKEARBEID .....	598	190	285	492	106	133	88	45	465	404	61
GRUVE- OG SPRENGNINGS- ARBEID M.M. ....	43	43	-	43	-	4	4	-	39	39	-
TRANSPORT- OG KOMMUNI- KASJONSARBEID I ALT ...	230	216	14	202	28	26	18	8	204	184	20
VEGTRAFIKKARBEID ....	38	29	9	37	1	6	:	:	32	:	:
POST- OG TELEKOM.ARB.	39	39	-	14	25	6	-	6	33	14	19
INDUSTRI-, BYGGE- OG ANLEGG SARBEID I ALT ...	555	513	42	424	131	148	74	74	407	350	57
JERN- OG MET.VAREARB.	26	22	4	26	-	2	2	-	24	24	-
ELEKTROARBEID .....	22	21	1	22	-	4	4	-	18	18	-
TREARBEID .....	95	73	22	95	-	14	14	-	81	81	-
NÆRINGSMIDDELARBEID .	239	235	4	130	109	91	26	65	148	104	44
LASTE-, LOSSE- OG LAGERARBEID .....	15	15	-	14	1	1	:	:	14	:	:
SERVICEARBEID I ALT ...	125	124	1	40	85	33	4	29	92	36	56
SIVILT OVERVAKNINGS- OG TRYGGINGSARBEID ..	7	7	-	7	-	1	1	-	6	6	-
HOTELL- OG RESTAU- RANTARBEID, HUSARBEID VAKTMESTER- OG	63	63	-	17	46	13	1	12	50	16	34
RENGJØRINGSARBEID ...	34	34	-	13	21	16	2	14	18	11	7
MILITÆRT ARBEID .....	46	46	-	46	-	6	6	-	40	40	-
UOPPGITT .....	4	4	-	3	1	2	1	1	2	2	-

I BARE ET UTVALG AV YRKESOMRÅDER ER SPESIFISERT

TABELL 5. PERSONER 16-69 ÅR ETTER YRKESAKTIVITET, KJØNN OG HØYESTE UTDANNING

KJØNN OG HØYESTE UTDANNING	I ALT	UTEN YRKESAKTIVITET, ARBEIDSTIMER UNDER 100 ELLER UOPPGITT		MED 100 ARBEIDSTIMER ELLER MER					1 000 TIMER OG MER
		AV DISSE: I ALT ELEVER, STU-DENTER		I ALT	100-499 TIDER		500-999 TIDER		
		I ALT	AV DISSE: I ALT ELEVER, STU-DENTER		I ALT	AV DISSE: ELEVER, STU-DENTER	I ALT	AV DISSE: ELEVER, STU-DENTER	
I ALT .....	3 028	1 169	157	1 859	108	30	264	17	1 487
MENN I ALT .....	1 644	261	84	1 383	54	18	136	14	1 193
UNGDOMSSKOLENIVA, 7-9 ÅR, I ALT ..	1 405	220	53	1 185	43	7	121	6	1 021
7-ÅRIG FOLKESKOLE .....	1 024	161	18	863	30	2	100	-	733
ALLMENT FAGFELT ELLERS .....	153	35	22	118	5	2	12	3	101
ADMINISTRASJON OG ØKONOMI .....	72	3	-	69	1	-	1	-	67
INDUSTRI, HÅNDVERK OG TEKNIKK ..	92	11	7	81	5	3	5	3	71
SAMFERDSEL .....	10	2	1	8	-	-	-	-	8
JORDBRUK, SKOGBRUK OG FISKE ....	42	7	5	35	1	-	3	-	31
TJENESTEYTING OG FORSVAR .....	12	1	-	11	1	-	-	-	10
GYMNASNIVA I, 10 ÅR, I ALT .....	142	23	20	119	6	6	9	5	104
ALLMENT FAGFELT .....	58	20	18	38	3	3	5	3	30
ADMINISTRASJON OG ØKONOMI .....	-	-	-	-	-	-	-	-	-
INDUSTRI, HÅNDVERK OG TEKNIKK ..	24	2	2	22	3	3	-	-	19
SAMFERDSEL .....	47	1	-	46	-	-	4	2	42
JORDBRUK, SKOGBRUK OG FISKE ....	5	-	-	5	-	-	-	-	5
TJENESTEYTING OG FORSVAR .....	8	-	-	8	-	-	-	-	8
GYMNASNIVA II,III, 11-12 ÅR, I ALT	49	10	7	39	2	2	3	2	34
ALLMENT FAGFELT .....	22	9	7	13	2	2	3	2	8
INDUSTRI, HÅNDVERK OG TEKNIKK ..	10	1	-	9	-	-	-	-	9
SAMFERDSEL .....	16	-	-	16	-	-	-	-	16
HELSEVERN .....	-	-	-	-	-	-	-	-	-
JORDBRUK, SKOGBRUK OG FISKE ....	-	-	-	-	-	-	-	-	-
TJENESTEYTING OG FORSVAR .....	-	-	-	-	-	-	-	-	-
UNIVERSITETS- OG HØGSKOLENIVA I, 13-14 ÅR, I ALT .....	33	2	1	31	3	3	3	1	25
UNDERVISNING .....	22	-	-	22	3	3	3	1	16
NATURVITENSKAP OG TEKNIKK .....	9	2	1	7	-	-	-	-	7
UNIVERSITETS-, HØGSKOLENIVA II,III OG FORSKERNIVA, OVER 14 ÅR, I ALT	7	-	-	7	-	-	-	-	7
NATURVITENSKAP OG TEKNIKK .....	-	-	-	-	-	-	-	-	-
UOPPGITT ELLER INGEN UTDANNING ...	8	6	3	2	-	-	-	-	2
KVINNER I ALT .....	1 384	908	73	476	54	12	128	3	294
UNGDOMSSKOLENIVA, 7-9 ÅR, I ALT ..	1 267	848	44	419	45	6	121	1	253
7-ÅRIG FOLKESKOLE .....	899	634	11	265	26	3	87	-	152
ALLMENT FAGFELT ELLERS .....	239	144	29	95	12	2	23	-	60
ADMINISTRASJON OG ØKONOMI .....	65	33	1	32	:	1	:	-	26
INDUSTRI, HÅNDVERK OG TEKNIKK ..	8	7	2	1	:	:	:	-	:
SAMFERDSEL .....	-	-	-	-	-	-	-	-	-
HELSEVERN .....	-	-	-	-	-	-	-	-	-
TJENESTEYTING OG FORSVAR .....	55	30	1	25	3	-	8	1	14
GYMNASNIVA I, 10 ÅR, I ALT .....	69	42	23	27	6	3	7	2	14
ALLMENT FAGFELT .....	59	38	23	21	5	3	4	2	12
ADMINISTRASJON OG ØKONOMI .....	-	-	-	-	-	-	-	-	-
SAMFERDSEL .....	5	-	-	5	1	-	2	-	2
TJENESTEYTING OG FORSVAR .....	-	-	-	-	-	-	-	-	-
GYMNASNIVA II,III, 11-12 ÅR, I ALT	27	9	2	18	3	3	-	-	15
ALLMENT FAGFELT .....	15	3	2	12	3	3	-	-	9
ADMINISTRASJON OG ØKONOMI .....	-	-	-	-	-	-	-	-	-
INDUSTRI, HÅNDVERK OG TEKNIKK ..	-	-	-	-	-	-	-	-	-
SAMFERDSEL .....	-	-	-	-	-	-	-	-	-
HELSEVERN .....	9	4	-	5	-	-	-	-	5
UNIVERSITETS- OG HØGSKOLENIVA I, 13-14 ÅR, I ALT .....	9	1	-	8	-	-	-	-	8
UNDERVISNING .....	9	1	-	8	-	-	-	-	8
ADMINISTRASJON, ØKONOMI, SAMFUNNSVITENSKAP OG JUS .....	-	-	-	-	-	-	-	-	-
NATURVITENSKAP OG TEKNIKK .....	-	-	-	-	-	-	-	-	-
UNIVERSITETS-, HØGSKOLENIVA II,III OG FORSKERNIVA, OVER 14 ÅR, I ALT	2	:	-	:	:	-	:	-	:
ADMINISTRASJON, ØKONOMI, SAMFUNNSVITENSKAP OG JUS .....	-	-	-	-	-	-	-	-	-
NATURVITENSKAP OG TEKNIKK .....	-	-	-	-	-	-	-	-	-
UOPPGITT ELLER INGEN UTDANNING ...	10	8	4	2	-	-	-	-	2

1 BARE ET UTVALG AV FAGOMRADER ER SPESIFISERT UNDER DE ENKELTE UTDANNINGSNIVAER

**TABELL 6. YRKESAKTIVE, SKOLEELEVER OG STUDENTER 16 ÅR OG OVER ETTER KJØNN OG ARBEIDS-/SKOLE-/STUDIESTED PR. 1. NOVEMBER 1970**

ARBEIDS-/SKOLE-/STUDIESTED	I ALT	1			2		
		YRKESAKTIVE			SKOLEELEVER OG STUDENTER		
		I ALT	MENN	KVINNER	I ALT	MENN	KVINNER
I ALT .....	1 884	1 711	1 276	435	173	97	76
I KOMMUNEN .....	1 011	981	582	399	30	14	16
TROMSØ .....	64	27	22	5	37	21	16
NORDREISA .....	50	19	17	2	31	15	16
ALTA .....	22	8	8	-	14	8	6
OSLO .....	15	4	4	-	11	5	6
KAFJORD .....	13	11	10	1	2	2	-
LENVIK .....	11	2	2	-	9	2	7
ANDRE KOMMUNER I FYLKET .....	32	19	18	1	13	9	4
ANDRE KOMMUNER UTEFOR FYLKET ...	78	54	43	11	24	19	5
ANNET STED .....	588	586	570	16	2	2	-

1 EKSBL. PERSONER SOM AVTJENTE VERNEPLIKTSTJENESTE OG YRKESAKTIVE SOM IKKE HAR OPPGITT ARBEIDSSTED

2 EKSBL. SKOLEELEVER OG STUDENTER SOM IKKE HAR OPPGITT SKOLE-/STUDIESTED

**TABELL 7. FAMILIER OG PERSONER ETTER FAMILIETYPPE OG HUSHOLDNINGSTYPE**

HUSHOLDNINGSTYPE	I ALT		FAMILIER MED EN PERSON	FAMILIER MED TO ELLER FLERE PERSONER						
	FAMILIER	PERSONER		I ALT		EKTEPAR UTEFOR UGIFTE BARN	EKTEPAR MED UGIFTE BARN		MOR ELLER FAR MED UGIFTE BARN	
				FAMILIER	PERSONER		FAMILIER	PERSONER	FAMILIER	PERSONER
I ALT .....	1 628	4 920	482	1 146	4 438	225	773	3 595	148	393
PRIVATHUSHOLDNING I ALT ..	1 576	4 867	431	1 145	4 436	224	773	3 595	148	393
MED EN FAMILIE .....	1 079	3 752	181	898	3 571	178	633	2 964	87	251
MED TO FAMILIER .....	386	935	169	217	766	41	126	568	50	116
MED FLERE FAMILIER .....	111	180	81	30	99	5	14	63	11	26
FELLESHUSHOLDNING .....	50	51	49	1	2	1	-	-	-	-
ANNEN HUSHOLDNING .....	2	2	2	-	-	-	-	-	-	-

**TABELL 8. PERSONER 16 ÅR OG OVER MED EGEN BOLIG ETTER ALDER, EKTESKAPELIG STATUS OG KJØNN**

EKTESKAPELIG STATUS OG KJØNN	I ALT	ALDER								
		16-19	20-24	25-29	30-39	40-49	50-59	60-69	70-79	80 OG OVER
PERSONER 16 ÅR OG OVER I ALT ...	3 348	360	416	306	446	531	569	400	245	75
AV DISSE: MED EGEN BOLIG .....	2 261	16	128	192	375	467	509	358	183	33
MENN I ALT .....	1 800	182	236	174	241	291	293	227	114	42
AV DISSE: MED EGEN BOLIG .....	1 129	2	36	88	182	240	255	205	98	23
KVINNER I ALT .....	1 548	178	180	132	205	240	276	173	131	33
AV DISSE: MED EGEN BOLIG .....	1 132	14	92	104	193	227	254	153	85	10
UGIFTE I ALT .....	1 071	352	278	101	77	80	85	59	31	8
AV DISSE: MED EGEN BOLIG .....	168	10	16	9	18	29	31	34	19	2
MENN I ALT .....	704	182	190	79	70	70	58	36	16	3
AV DISSE: MED EGEN BOLIG .....	113	2	4	4	17	27	24	22	12	1
KVINNER I ALT .....	367	170	88	22	7	10	27	23	15	5
AV DISSE: MED EGEN BOLIG .....	55	8	12	5	1	2	7	12	7	1
GIFTE OG SEPARERTE I ALT .....	2 023	8	137	198	365	436	448	291	127	13
AV DISSE: MED EGEN BOLIG .....	1 928	6	111	179	353	426	443	286	115	9
MENN I ALT .....	1 013	-	46	94	169	217	231	172	72	12
AV DISSE: MED EGEN BOLIG .....	964	-	32	84	163	212	227	169	68	9
KVINNER I ALT .....	1 010	8	91	104	196	219	217	119	55	1
AV DISSE: MED EGEN BOLIG .....	964	6	79	95	190	214	216	117	47	-
FØR GIFTE I ALT .....	254	-	1	7	4	15	36	50	87	54
AV DISSE: MED EGEN BOLIG .....	165	-	1	4	4	12	35	38	49	22
MENN I ALT .....	83	-	-	1	2	4	4	19	26	27
AV DISSE: MED EGEN BOLIG .....	52	-	-	-	2	1	4	14	18	13
KVINNER I ALT .....	171	-	1	6	2	11	32	31	61	27
AV DISSE: MED EGEN BOLIG .....	113	-	1	4	2	11	31	24	31	9

TABELL 9. HUS, BOLIGER, ROM OG BOSATTE ETTER HUSTYPE

	PERMANENT BOLIGBYGG										PRO- VI- SOR- ISK- BO- LIG- BYGG	FOR- RET- BYGG M.V.	BYGG FOR- FEL- LES- HUS- HOLD- NING	UOPP- GITT HUS- TYPE
	I ALT	I ALT	VI- NINGS- HUS I TILKN. TIL GARDS- DRIFT	FRITT- LIGG- ENDE- BOLIG	ENE- BOLIG I REKKE, KJEDE, ATRIUM M.V.	ANNEN ENE- BOLIG	HORI- SON- TALT DEL TO- MANN- BOLIG	ANNET SMÅHUS	BLOKK					
HUS .....	1 186	1 164	431	630	31	-	45	27	-	4	14	4	-	
BOLIGER I ALT ...	1 317	1 290	459	630	31	-	90	80	-	4	20	3	-	
AV DISSE: BEBODDE	1 304	1 282	457	630	31	-	86	78	-	4	16	2	-	
ROM .....	6 540	6 453	2 451	3 285	156	-	341	220	-	12	71	4	-	
BOSATTE .....	4 867	4 802	1 782	2 456	129	-	259	176	-	9	54	2	-	
BOLIGER PR. HUS .	1,1	1,1	1,1	1,0	1,0	-	2,0	3,0	-	1,0	1,4	0,8	-	
ROM PR. BOLIG ...	5,0	5,0	5,4	5,2	5,0	-	4,0	2,8	-	3,0	4,4	2,0	-	
BOSATTE PR. BOLIG	3,7	3,7	3,9	3,9	4,2	-	3,0	2,3	-	2,3	3,4	1,0	-	
BOSATTE PR. ROM .	0,7	0,7	0,7	0,7	0,8	-	0,8	0,8	-	0,8	0,8	0,5	-	

TABELL 10. BEBODDE BOLIGER ETTER HUSTYPE OG BYGGEAR, OG HUS, ROM OG BOSATTE ETTER HUSETS BYGGEAR

HUSETS BYGGEAR	HUS	BEBODDE BOLIGER							BOSATTE					
		I PERMANENTE BOLIGBYGG							ROM	BOSATTE	BE- BOD- DE BO- LIG- ER PR. HUS	ROM PR. BO- LIG	PR. BO- LIG	PR. ROM
		I ALT	I VANINGS- HUS I TILKN. TIL I ALT GARDS- DRIFT OG I FRITTL. OG ENEBOLIGER	I ANDRE ENE- OG TO- MANN- BOLIGER OG SMÅHUS	I BLOKK- ER	I ANDRE BYGG								
I ALT .....	1 186	1 304	1 282	1 087	195	-	22	6 540	4 867	1,1	5,0	3,7	0,7	
1900 OG FØR ....	13	13	13	13	-	-	-	85	32	1,0	6,5	2,5	0,4	
1901-1910 .....	9	12	10	10	-	-	2	51	23	1,3	4,3	1,9	0,5	
1911-1920 .....	14	15	14	14	-	-	1	69	37	1,1	4,6	2,5	0,5	
1921-1930 .....	23	26	26	19	7	-	-	126	64	1,1	4,8	2,5	0,5	
1931-1940 .....	37	39	39	35	4	-	-	201	119	1,1	5,2	3,1	0,6	
1941-1945 .....	9	11	10	6	4	-	1	45	31	1,2	4,1	2,8	0,7	
1946-1950 .....	388	424	420	371	49	-	4	2 212	1 552	1,1	5,2	3,7	0,7	
1951-1960 .....	366	385	374	343	31	-	11	1 949	1 471	1,1	5,1	3,8	0,8	
1961-1970 .....	327	379	376	276	100	-	3	1 802	1 538	1,2	4,8	4,1	0,9	
UOPPGITT .....	-	-	-	-	-	-	-	-	-	-	-	-	-	

TABELL 11. BEBODDE BOLIGER ETTER HUSTYPE OG TALLET PÅ ROM, OG BOSATTE ETTER TALLET PÅ ROM I BOLIGEN

TALLET PÅ ROM, EKSKL. KJØKKEN	BEBODDE BOLIGER							BOSATTE	
	I PERMANENTE BOLIGBYGG							I ALT	PR. ROM
	I ALT	I VANINGS- HUS I TILKN. TIL I ALT GARDS- DRIFT OG I FRITTL. OG ENEBOLIGER	I ANDRE ENE- OG TO- MANN- BOLIGER OG SMÅHUS	I BLOKKER	I ANDRE BYGG				
I ALT .....	1 304	1 282	1 087	195	-	22	4 867	0,7	
0 ROM ELLER UOPPGITT ..	-	-	-	-	-	-	-	-	
1 ROM I ALT .....	72	65	27	38	-	7	114	1,1	
MED KJØKKEN I ALT ...	41	36	18	18	-	5	77	1,0	
UNDER 6 KVM. ....	8	7	3	4	-	1	14	1,8	
6 KVM. OG MER .....	33	29	15	14	-	4	63	1,0	
UTEN KJØKKEN .....	31	29	9	20	-	2	37	1,2	
2 ROM I ALT .....	108	106	50	56	-	2	241	0,8	
MED KJØKKEN .....	105	103	50	53	-	2	234	0,8	
UTEN KJØKKEN .....	3	3	-	3	-	-	7	1,2	
3 ROM .....	185	183	153	30	-	2	507	0,7	
4 ROM .....	459	453	410	43	-	6	1 771	0,8	
5 ROM .....	318	314	296	18	-	4	1 414	0,7	
6 ROM .....	123	123	114	9	-	-	592	0,7	
7 ROM .....	28	27	26	1	-	1	156	0,7	
8 ROM OG MER .....	11	11	11	-	-	-	72	0,6	

TABELL 12. BEBODDE BOLIGER, ROM OG BOSATTE ETTER BOLIGTETTHET

I ALT	BOSATTE PR. ROM, INKL. KJØKKEN PÅ 6 KVM. OG MER										0 ROM ELLER UOPP- GITT
	UNDER 0,25	0,25- 0,49	0,50- 0,74	0,75- 0,99	1,00- 1,24	1,25- 1,49	1,50- 1,74	1,75- 1,99	2,00 OG MER		
BEBODDE BOLIGER .....	1 304	56	250	346	223	295	66	37	6	25	-
ROM .....	6 540	330	1 284	1 772	1 192	1 372	326	172	30	62	-
BOSATTE .....	4 867	58	456	1 048	963	1 447	437	265	54	139	-
ROM PR. BOLIG .....	5,0	5,9	5,1	5,1	5,3	4,7	4,9	4,6	5,0	2,5	-
BOSATTE PR. BOLIG .....	3,7	1,0	1,8	3,0	4,3	4,9	6,6	7,2	9,0	5,6	-

TABELL 13. BEBODDE BOLIGER, ROM OG BOSATTE ETTER BOLIGENS UTSTYR

I ALT	INNLAGT VANN I HUSET										IKKE INN- LAGT VANN I HUSET	UOPP- GITT
	I ALT	EGET WC		FELLES WC		EGET ELLER FELLES WC OG UTEN BAD	UTEN WC		UTEN FELLES BAD	UTEN BAD		
		EGET BAD	FELLES BAD	EGET BAD	FELLES BAD		EGET ELLER FELLES BAD	UTEN FELLES BAD				
BEBODDE BOLIGER .....	1 304	1 274	836	35	4	41	65	87	206	29	1	
ROM .....	6 540	6 418	4 462	107	13	103	284	448	1 001	117	5	
BOSATTE .....	4 867	4 804	3 477	85	8	84	180	307	663	59	4	
ROM PR. BOLIG .....	5,0	5,0	5,3	3,1	3,3	2,5	4,4	5,1	4,9	4,0	5,0	
BOSATTE PR. BOLIG .....	3,7	3,8	4,2	2,4	2,0	2,0	2,8	3,5	3,2	2,0	4,0	
BOSATTE PR. ROM .....	0,7	0,7	0,8	0,8	0,6	0,8	0,6	0,7	0,7	0,5	0,8	

TABELL 14. BEBODDE BOLIGER, ROM OG BOSATTE ETTER EIER-/LEIERFORHOLDET TIL BOLIGEN

I ALT	BOLIGINNEHAVEREN DISPONERER BOLIGEN SOM										TJEN- ESTE- ELLER FOR- PAK- TER- BOLIG	UOPP- GITT	
	EIER	LEIEBOER								UTEN INN- SKOTT			UTEN INN- SKOTT
		MED AKSJE/ANDEL				UTEN AKSJE/ANDEL							
	I ALT	I ALT	MED INN- SKOTT	UTEN INN- SKOTT	I ALT	MED INN- SKOTT	UTEN INN- SKOTT						
BEBODDE BOLIGER ...	1 304	1 108	139	-	-	-	139	1	138	57	-		
ROM .....	6 540	5 874	463	-	-	-	463	3	460	203	-		
BOSATTE .....	4 867	4 375	358	-	-	-	358	:	:	134	-		
ROM PR. BOLIG .....	5,0	5,3	3,3	-	-	-	3,3	3,0	3,3	3,6	-		
BOSATTE PR. BOLIG .....	3,7	3,9	2,6	-	-	-	2,6	:	:	2,4	-		
BOSATTE PR. ROM ...	0,7	0,7	0,8	-	-	-	0,8	:	:	0,7	-		



TABELL 15. FOLKEMENGDEN ETTER ALDER, KJØNN OG TELLINGSKRETS

TELLINGSKRETS OG KJØNN	I ALT	ALDER									
		UNDER	7-15	16-19	20-24	25-29	30-39	40-49	50-59	60-69	70 OG
		7									OVER
KOMMUNEN I ALT .....	4 920	692	880	360	416	306	446	531	569	400	320
MENN I ALT .....	2 619	363	456	182	236	174	241	291	293	227	156
UGIFTE .....	1 523	363	456	182	190	79	70	70	58	36	19
GIFTE OG SEPARERTE .....	1 013	-	-	-	46	94	169	217	231	172	84
FØR GIFTE .....	83	-	-	-	-	1	2	4	4	19	53
KVINNER I ALT .....	2 301	329	424	178	180	132	205	240	276	173	164
UGIFTE .....	1 120	329	424	170	88	22	7	10	27	23	20
GIFTE OG SEPARERTE .....	1 010	-	-	8	91	104	196	219	217	119	56
FØR GIFTE .....	171	-	-	-	1	6	2	11	32	31	88
TETTBYGDE KRETSE I ALT ...	2 147	370	406	141	193	168	208	201	202	137	121
MENN .....	1 070	182	194	67	92	94	113	105	96	78	49
KVINNER .....	1 077	188	212	74	101	74	95	96	106	59	72
10 SKJERVØY .....	1 801	310	320	119	167	144	173	174	173	119	102
MENN .....	900	151	162	58	76	82	95	88	83	67	38
KVINNER .....	901	159	158	61	91	62	78	86	90	52	64
15 ÅRVIKSAND .....	346	60	86	22	26	24	35	27	29	18	19
MENN .....	170	31	32	9	16	12	18	17	13	11	11
KVINNER .....	176	29	54	13	10	12	17	10	16	7	8
SPREDTBYGDE KRETSE I ALT .	2 771	322	474	218	222	138	238	330	367	263	199
MENN .....	1 548	181	262	115	143	80	128	186	197	149	107
KVINNER .....	1 223	141	212	103	79	58	110	144	170	114	92
01 OKSFJORDHAMN .....	372	48	74	22	19	11	36	48	45	36	33
MENN .....	213	32	43	12	12	8	14	28	24	24	16
KVINNER .....	159	16	31	10	7	3	22	20	21	12	17
02 OKSFJORDDALEN .....	120	19	16	15	13	7	9	11	17	8	5
MENN .....	72	12	11	9	9	3	7	4	9	5	3
KVINNER .....	48	7	5	6	4	4	2	7	8	3	2
03 STRAUMFJORD .....	251	25	43	19	19	14	18	24	42	24	23
MENN .....	138	13	19	12	14	10	8	17	20	12	13
KVINNER .....	113	12	24	7	5	4	10	7	22	12	10
04 HAMNEIDET .....	129	17	30	10	9	5	12	18	14	8	6
MENN .....	76	11	18	6	5	4	5	12	7	5	3
KVINNER .....	53	6	12	4	4	1	7	6	7	3	3
05 ROTSUNDELV .....	362	38	57	27	20	17	38	56	40	41	28
MENN .....	204	22	28	14	13	8	23	36	25	22	13
KVINNER .....	158	16	29	13	7	9	15	20	15	19	15
06 ROTSUND .....	332	25	66	32	22	11	27	50	34	28	37
MENN .....	180	10	37	19	16	6	12	28	18	15	19
KVINNER .....	152	15	29	13	6	5	15	22	16	13	18
07 VEST-ULØY .....	167	32	24	13	18	12	11	21	19	10	7
MENN .....	92	24	11	3	9	6	8	12	10	5	4
KVINNER .....	75	8	13	10	9	6	3	9	9	5	3
08 ULØYBUKT .....	124	16	15	7	8	11	15	9	18	14	11
MENN .....	67	10	6	2	6	5	9	6	11	6	6
KVINNER .....	57	6	9	5	2	6	6	3	7	8	5
09 VORTERØY/KÅGEN .....	152	19	22	13	17	5	13	21	20	17	5
MENN .....	85	12	10	8	9	2	8	10	12	10	4
KVINNER .....	67	7	12	5	8	3	5	11	8	7	1
11 TASKEBY/SKJERVØY .....	76	5	14	6	5	6	7	7	16	6	4
MENN .....	42	2	6	3	5	4	4	3	9	4	2
KVINNER .....	34	3	8	3	-	2	3	4	7	2	2
12 NIKKEBY .....	145	16	26	9	13	7	12	15	24	18	5
MENN .....	77	8	15	5	4	4	7	8	14	11	1
KVINNER .....	68	8	11	4	9	3	5	7	10	7	4
13 LAUKSLETTA .....	174	18	32	14	18	10	17	16	27	14	8
MENN .....	98	6	20	6	13	6	11	9	13	8	6
KVINNER .....	76	12	12	8	5	4	6	7	14	6	2
14 ARNØYHAMN .....	244	37	39	18	28	19	17	22	28	25	11
MENN .....	131	14	27	7	17	13	8	10	13	14	8
KVINNER .....	113	23	12	11	11	6	9	12	15	11	3
16 AKKARVIK .....	123	7	16	13	13	3	6	12	23	14	16
MENN .....	73	5	11	9	11	1	4	3	12	8	9
KVINNER .....	50	2	5	4	2	2	2	9	11	6	7
UTEN FAST BOPEL I ALT .....	2	-	-	1	1	-	-	-	-	-	-
MENN .....	1	-	-	-	1	-	-	-	-	-	-
KVINNER .....	1	-	-	1	-	-	-	-	-	-	-

TABELL 16. PERSONER 16 ÅR OG OVER ETTER VIKTIGSTE KILDE TIL LIVSOPPHELD, NÆRING, KJØNN OG TELLINGSKRETS

VIKTIGSTE KILDE TIL LIVSOPPHELD											
INNTEKT AV EGET ARBEID											
TELLINGSKRETS OG KJØNN	I ALT	NÆRING							PEN- SJON, TRYGD	FOR- MUE, LAN, STI- PEND M.V.	HUSAR- BEID I HJEM- MET, FORSØR- GET
		I ALT	JORD- SKOG- BRUK, FISKE M.V., HVAL- FANGST	INDU- STRI M.V., BYGGE- VIRK- SOMHET	VARE- HANDEL	SAM- FERD- SEL	TJEN- ESTE- YTENDE NÆR- INGER	UOPP- GITT			
KOMMUNEN I ALT .....	3 348	1 669	535	533	117	236	236	12	703	53	923
MENN .....	1 800	1 317	466	441	64	201	134	11	348	41	94
KVINNER .....	1 548	352	69	92	53	35	102	1	355	12	829
TETTBYGDE KRETSE I ALT ...	1 371	691	164	234	72	99	120	2	248	19	413
MENN .....	694	537	158	188	40	85	64	2	102	12	43
KVINNER .....	677	154	6	46	32	14	56	-	146	7	370
10 SKJERVØY .....	1 171	586	122	213	66	77	108	-	215	16	354
MENN .....	587	453	120	172	37	67	57	-	85	10	39
KVINNER .....	584	133	2	41	29	10	51	-	130	6	315
15 ARVIKSAND .....	200	105	42	21	6	22	12	2	33	3	59
MENN .....	107	84	38	16	3	18	7	2	17	2	4
KVINNER .....	93	21	4	5	3	4	5	-	16	1	55
SPRETTBYGDE KRETSE I ALT .	1 975	976	371	299	45	136	116	9	455	34	510
MENN .....	1 105	779	308	253	24	115	70	9	246	29	51
KVINNER .....	870	197	63	46	21	21	46	-	209	5	459
01 CKSFJORDHAMN .....	250	102	33	44	6	13	5	1	71	2	75
MENN .....	138	87	25	43	2	12	4	1	43	2	6
KVINNER .....	112	15	8	1	4	1	1	-	28	-	69
02 CKSFJORDDALEN .....	85	41	4	24	2	3	6	2	17	-	27
MENN .....	49	37	4	23	-	3	5	2	8	-	4
KVINNER .....	36	4	-	1	2	-	1	-	9	-	23
03 STRAUMFJORD .....	183	95	29	35	3	11	17	-	41	5	42
MENN .....	106	77	19	35	2	10	11	-	20	5	4
KVINNER .....	77	18	10	-	1	1	6	-	21	-	38
04 HAMNEIDET .....	82	49	29	7	1	7	5	-	13	-	20
MENN .....	47	39	22	6	-	7	4	-	5	-	3
KVINNER .....	35	10	7	1	1	-	1	-	8	-	17
05 RØTSUNDELV .....	267	106	35	31	2	20	15	3	83	1	77
MENN .....	154	95	35	29	2	17	9	3	50	1	8
KVINNER .....	113	11	-	2	-	3	6	-	33	-	69
06 RØTSUND .....	241	103	26	19	11	30	16	1	73	4	61
MENN .....	133	83	24	16	7	26	9	1	37	3	10
KVINNER .....	108	20	2	3	4	4	7	-	36	1	51
07 VEST-ULØY .....	111	70	16	37	3	6	8	-	14	1	26
MENN .....	57	48	16	20	1	5	6	-	8	-	1
KVINNER .....	54	22	-	17	2	1	2	-	6	1	25
08 ULØYBUKT .....	93	43	12	16	4	5	5	1	25	2	23
MENN .....	51	35	11	14	2	5	2	1	11	1	4
KVINNER .....	42	8	1	2	2	-	3	-	14	1	19
09 VORTERØY/KAGEN .....	111	66	31	11	5	10	9	-	24	1	20
MENN .....	63	49	27	8	3	8	3	-	12	1	1
KVINNER .....	48	17	4	3	2	2	6	-	12	-	19
11 TASKEBY/SKJERVØY .....	57	36	21	9	1	-	5	-	9	-	12
MENN .....	34	28	18	7	-	-	3	-	4	-	2
KVINNER .....	23	8	3	2	1	-	2	-	5	-	10
12 NIKKEBY .....	103	61	37	12	1	10	1	-	14	3	25
MENN .....	54	43	29	6	-	7	1	-	7	3	1
KVINNER .....	49	18	8	6	1	3	-	-	7	-	24
13 LAUKSLETTA .....	124	69	35	16	3	8	7	-	21	2	32
MENN .....	72	55	31	13	3	5	3	-	12	2	3
KVINNER .....	52	14	4	3	-	3	4	-	9	-	29
14 ARNØYHAMN .....	168	80	38	21	2	5	13	1	27	9	52
MENN .....	90	62	29	19	1	4	8	1	18	8	2
KVINNER .....	78	18	9	2	1	1	5	-	9	1	50

TABELL 16, FORTS., PERSONER 16 ÅR OG OVER ETTER VIKTIGSTE KILDE TIL LIVSOPPHOLD, NÆRING, KJØNN OG TELLINGSKRETS

TELLINGSKRETS OG KJØNN	VIKTIGSTE KILDE TIL LIVSOPPHOLD											
	INNTEKT AV EGET ARBEID											
	I ALT	NÆRING								PEN- SJON, TRYGD	FOR- MUE, LAN, STI- PEND M.V.	HUSAR- BEID I HJEM- MET, FORSØR- GET
		I ALT	JORD- BRUK, FISKE M.V., HVAL- FANGST	INDU- STRI- M.V., BYGGE- OG ANL. VIRK- SOMHET	VARE- HANDEL	SAM- FERD- SEL	TJEN- ESTE- YTENDE NÆR- INGER	UOPP- GITT				
16 AKKARVIK .....	100	55	25	17	1	8	4	-	23	4	18	
MENN .....	57	41	18	14	1	6	2	-	11	3	2	
KVINNER .....	43	14	7	3	-	2	2	-	12	1	16	
UTEN FAST BOPEL I ALT .....	2	2	-	-	-	1	-	1	-	-	-	
MENN .....	1	1	-	-	-	1	-	-	-	-	-	
KVINNER .....	1	1	-	-	-	-	-	1	-	-	-	

TABELL 17. HOVEDTALL FOR HUS OG BEBODDE BOLIGER I DE ENKELTE TELLINGSKRETSE

TELLINGSKRETS	HUS				BEBODDE BOLIGER						BO- SAT- TE PR. ROM	
	I ALT	AV DISSE:			I ALT	AV DISSE MED:						
		VAN.HUS TILKN. GÅRDS- DRIFT, FRITTL. ENEBOL.	BYGGEGAR			INNLAGT VANN I HUSET	EGET OG BAD	WC OG BAD	WC OG ELLERS	EGET FELLES WC OG UTEN BAD		EGET FELLES BAD OG UTEN WC
			1946- 1960	1961- 1970								
KOMMUNEN I ALT .....	1 186	1 061	754	327	1 304	1 275	836	80	65	87	0,7	
TETTBYGDE KRETSE I ALT ...	483	392	233	205	559	556	446	52	40	6	0,8	
10 SKJERVØY .....	413	332	183	185	483	480	390	47	33	2	0,8	
15 ÅRVIKSAND .....	70	60	50	20	76	76	56	5	7	4	0,9	
SPREDTBYGDE KRETSE I ALT .	703	669	521	122	745	719	390	28	25	81	0,7	
01 CKSFJORDHAMN .....	105	98	85	16	106	100	50	3	1	20	0,7	
02 CKSFJORDDALEN .....	25	25	23	2	25	25	10	-	-	5	0,9	
03 STRAUMFJORD .....	64	63	56	6	68	66	38	3	1	8	0,8	
04 HAMNEIDET .....	32	31	19	13	32	31	18	-	1	1	0,7	
05 ROTSUNDELV .....	96	94	63	12	95	90	34	-	4	3	0,7	
06 ROTSUND .....	86	83	43	22	87	86	64	2	2	4	0,7	
07 VEST-ULØY .....	35	34	23	9	38	36	24	2	-	7	0,8	
08 ULØYBUKT .....	28	27	24	4	29	29	13	1	2	2	0,7	
09 VORTERØY/KÅGEN .....	38	34	26	8	40	37	23	-	1	-	0,7	
11 TASKEBY/SKJERVØY .....	19	16	16	1	22	22	14	4	4	-	0,7	
12 NIKKEBY .....	38	38	34	4	40	39	25	2	2	2	0,7	
13 LAUKSLETTA .....	43	42	36	6	47	44	19	-	1	6	0,8	
14 ÅRNØYHAMN .....	56	49	41	13	77	75	39	11	-	18	0,7	
16 AKKARVIK .....	38	35	32	6	39	39	19	-	6	5	0,7	

## KRETSFORTEGNELSE

Krets- nr.	Navnet på kretsen	Krets- type <sup>1)</sup>	Omfang (Eiendommer med bebodde hus)
0	Uten fast bopel	0	..
1	Oksfjordhamn	S	Gnr. 5-10, 13, gnr. 14 bnr. 3, 4, 6, 7, 11, 17 og 23, gnr. 16.
2	Oksfjorddalen	S	Gnr. 11, 12, gnr. 14 bnr. 10, 12-16, 18, 28 og Skogmo.
3	Straumfjord	S	Gnr. 17-19.
4	Hamneidet	S	Gnr. 20, gnr. 22 bnr. 3, 4 og 7, gnr. 23.
5	Rotsundelv	S	Gnr. 22 bnr. 8, gnr. 25-33.
6	Rotsund	S	Gnr. 34-36.
7	Vest-Uløy	S	Gnr. 37 og 38.
8	Uløybukt	S	Gnr. 41-45.
9	Vorterøy/Kågen	S	Gnr. 47, 48 og 51.
10	Skjervøy	T	Alfheimv., Eidev., Fjellv., Hamnv., Idretsv., Isak- eide., Klaus Dreyersv., Kveldsolv., Mellomv., Myrv., Nordv., Nordre Kirkegårdsv., Sev. Steffensv., Skolev., Strandv., Søndre Kirkegårdsv., Verftsv.
11	Taskeby/Skjervøy	S	Gnr. 52-54.
12	Nikkeby	S	Gnr. 66 bnr. 8, 29 og 30, gnr. 67, gnr. 68 bnr. 2-10, 12-16, 22, 28, 32-34, 38, 40 og 43-45.
13	Lauksletta	S	Soltun, gnr. 66 bnr. 1-3, 5-7, 11-13, 16-26, 28, 32-35, 38-40, 52-54, 58, 60-63 og 65-69, gnr. 68 bnr. 11.
14	Arnøyhamn	S	Arnøyhamn skole, gnr. 55-59.
15	Årviksand	T	Se vedlegg 3.
16	Akkarvik	S	Gnr. 60.

1) T = Tettbygd krets. S = Spredtbygd krets.



## 1941 SKJERVØY

## TEGNFORKLARING

— KOMMUNEGRENSE 1970

- - - KOMMUNEGRENSE I 1960,  
MEN IKKE I 1970

— KRETSGRENSE 1970

⑩ MARKERING AV TETTBYGD  
KRETS MED NR.

2 NR. PÅ SPREDTBYGD KRETS

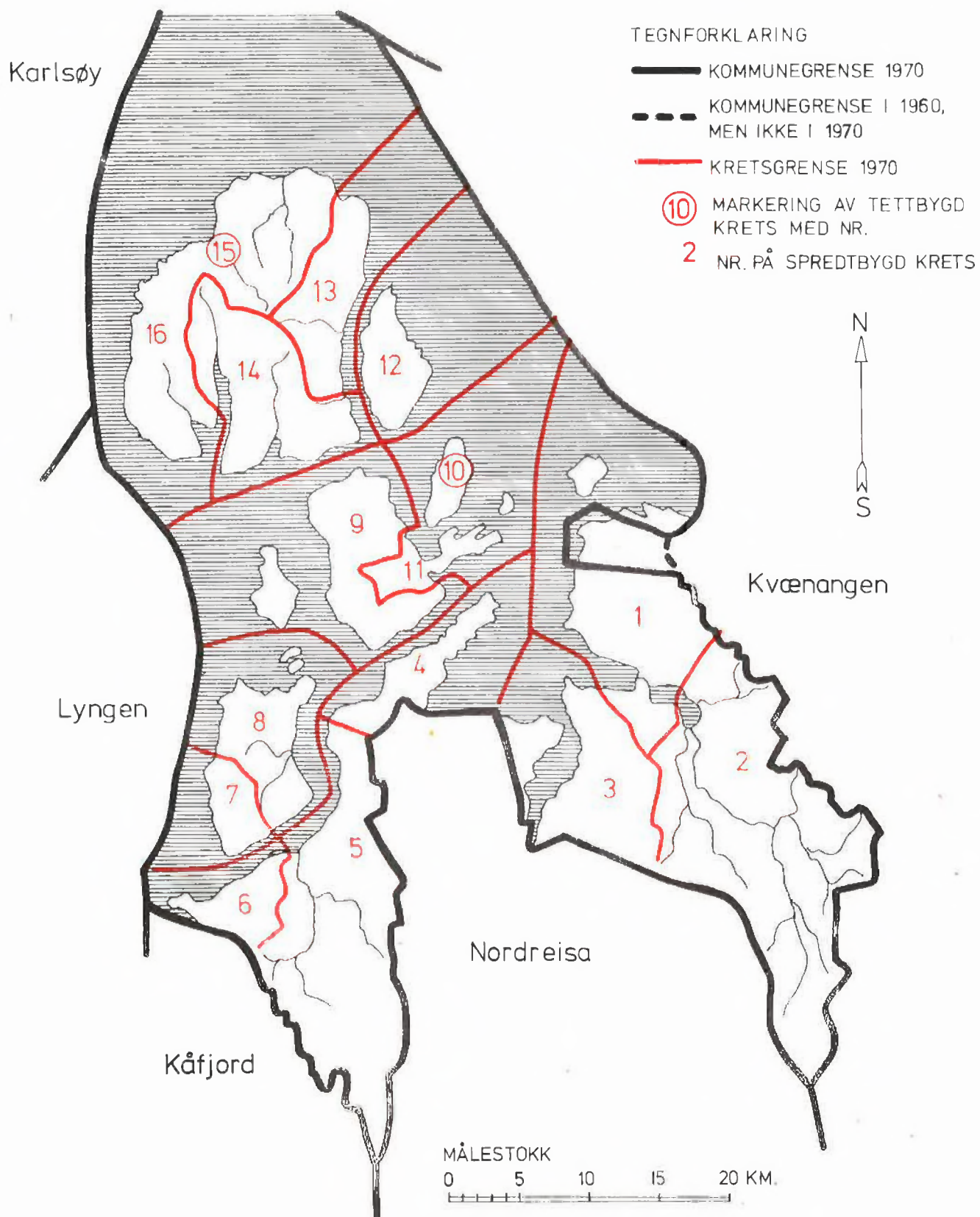



# 1941 SKJERVØY

## TETTBYGDE KRETSER

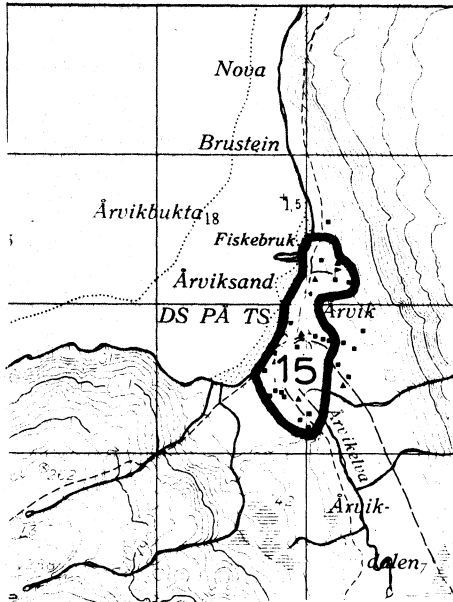

### TEGNFORKLARING

— KRETSGRENSE 1970

10 NR. PÅ TETTBYGD KRETS

MÅLESTOKK 1: 50 000

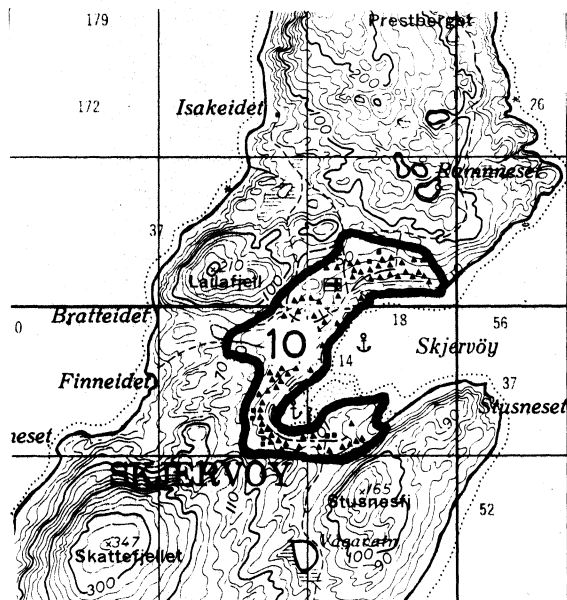
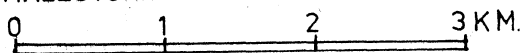

Med samtykke fra Norges Geografiske Oppmåling er N G O's kartmateriale brukt som kartgrunnlag.