

STATISTISKE KOMMUNEHEFTER

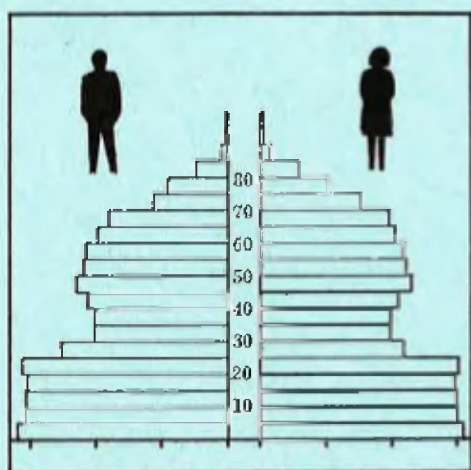

FOLKE- OG BOLIGTELLING

1. NOVEMBER 1970

1653 **MELHUS**

STATISTISK SENTRALBYRÅ
OSLO

STATISTISKE KOMMUNEHEFTER



FOLKE- OG BOLIGTELLING
1. NOVEMBER 1970

1653 MELHUS

STATISTISK SENTRALBYRÅ
OSLO 1973

FORORD

Den første statistikken utarbeidd på grunnlag av oppgaver til folketellingen i 1970, ble publisert i desember 1971 i heftet "Folkemengden etter alder og ekteskkelig status, 31. desember 1970".

I serien Statistiske kommunehefter legger Statistisk Sentralbyrå fram de viktigste resultater fra Folke- og bolig telling 1970 for hver enkelt kommune. Heftene vil bli utgitt fra midten av 1972 til siste halvdel av 1973. Da kontrollen av tellingsoppgavene ikke er avsluttet når kommuneheftene utarbeides, er tallene i disse heftene foreløpige.

Endelige tall for hele landet vil bli publisert i 6 hefter som ventes å bli utgitt i 1974. Disse publikasjonene vil også inneholde tabeller med geografiske fordelinger. I tillegg til de tabellene som blir trykt, vil det bli utarbeidd tabeller med mer detaljert statistikk. På grunnlag av tellingsresultatene vil det videre bli utarbeidd et bosettingskart og flere større spesialartikler.

Professor Hallstein Myklebost, Geografisk Institutt, Universitetet i Oslo, har vært Byråets konsulent i arbeidet med kretsinnndelingen.

Statistisk Sentralbyrå, Oslo, 2. mai 1972

Petter Jakob Bjerve

Einar Jensen

INNHold

	Side
Prinsipper og definisjoner	7
1. Omfanget av Folke- og bolig telling 1970	7
2. Definisjon av personkjennemerker	7
3. Definisjon av familie- og husholdningstype	10
4. Definisjon av hus og bolig og hus- og boligkjennemerker	11
5. Inndelingen i tellingskretser	13
6. Merknader til tabell 1	14
Tabeller	
1. Folkemengden ved folketellingene 1801-1970	16
2. Folkemengden etter kjønn og inntektstakernes viktigste kilde til livsopphold og næring ...	16
3. Personer 16 år og over etter yrkesaktivitet, kjønn og alder	16
4. Personer 16 år og over med minst 100 arbeidstimer etter yrkesstatus, arbeidstid, kjønn og næring/yrkesområde	17
5. Personer 16-69 år etter yrkesaktivitet, kjønn og høyeste utdanning	18
6. Yrkesaktive, skoleelever og studenter 16 år og over etter kjønn og arbeids-/skole-/studie- sted pr. 1. november 1970	19
7. Familier og personer etter familietype og husholdningstype	19
8. Personer 16 år og over med egen bolig etter alder, ekteskapelig status og kjønn	19
9. Hus, boliger, rom og bosatte etter hustype	20
10. Beboede boliger etter hustype og byggeår, og hus, rom og bosatte etter husets byggeår ...	20
11. Beboede boliger etter hustype og tallet på rom, og bosatte etter tallet på rom i boligen .	20
12. Beboede boliger, rom og bosatte etter bolig tetthet	21
13. Beboede boliger, rom og bosatte etter boligens utstyr	21
14. Beboede boliger, rom og bosatte etter eier-/leierforholdet til boligen	21
15. Folkemengden etter alder, kjønn og tellingskrets	22
16. Personer 16 år og over etter viktigste kilde til livsopphold, næring, kjønn og tellings- krets	24
17. Hovedtall for hus og beboede boliger i de enkelte tellingskretser	26
Vedlegg	
1 a. Kretsfortegnelse	27
1 b. Inndelingen i sogn pr. 1. november 1970	28
1 c. Oversikt over endringene i kommuneinndelingen mellom tellingen i 1960 og tellingen i 1970	28
2. Kartskisse over kretsinnndelingen	29
3. Oversiktskart over tettbygde kretser	31

Standardtegn

- .. Oppgave mangler
- : Tall kan ikke offentliggjøres
- Null

PRINSIPPER OG DEFINISJONER

1. OMFANGET AV FOLKE- OG BOLIGTELLING 1970

Folketellingen omfatter alle personer (også utenlandske statsborgere) som ifølge Forskrifter av 20. januar 1970 om ordningen og føringen av folkeregistrene, var registrert som bosatt i Norge på tellingstidspunktet den 1. november 1970.

I boligteellingen har en med alle hus og privatboliger (privatleiligheter m.v.) hvor minst én person var registrert bosatt den 1. november 1970. Hus og boliger som var ubebodd eller som var bebodd bare av midlertidig tilstedeværende (f.eks. ugifte personer som oppholdt seg utenom foreldrenes hjem på grunn av studier), omfattes således ikke av tellingen. Heller ikke er boliger for forpleide i aldershjem, pleiehjem og barnehjem og for losjerende i pensjonater, hoteller o.l. med. Hus hvor alle eller en del av de registrert bosatte var forpleide eller losjerende, er derimot inkludert.

I avsnitt 2 er det gjort nærmere rede for bostedsbegrepet (det sted som en person skal regnes som bosatt) og i avsnitt 4 for hus- og boligbegrepet.

2. DEFINISJON AV PERSONKJENNERKER

Når ikke annet er nevnt, refererer personopplysningene seg til den 1. november 1970.

Bosted

Den enkelte person er i tellingen regnet å ha sitt bosted i den kommune og i den bolig hvor vedkommende var registrert som bosatt den 1. november 1970 ifølge forskriftene om ordningen og føringen av folkeregistrene. Hovedregelen er her at en person skal registreres som bosatt der hvor vedkommende regelmessig tar sin døgnhvile. De viktigste registreringsreglene er ellers:

Bostedsforhold	Skal registreres som bosatt i
Gift person som p.g.a. arbeid, studier, avtjening av verneplikt e.l. oppholder seg utenom ektefellenes felles bolig	Ektefellenes felles bolig
Ugift person som p.g.a. studier, skolegang eller avtjening av verneplikt oppholder seg utenom foreldrenes/forsørgers bolig	Foreldrenes/forsørgers bolig
Ugift person med eget arbeid og som vanligvis ikke bor hos foreldre/forsørger	Boligen der personen vanligvis bor
Person som p.g.a. ferie, besøk hos kjente, forretningsreise e.l. er fraværende fra boligen der vedkommende vanligvis bor	Boligen der personen vanligvis bor
Person som er forpleid i barnehjem, aldershjem, pleiehjem eller er satt bort i privat pleie	Barnehjemmet, aldershjemmet, pleiehjemmet eller boligen hvor personen er i pleie. (På grunn av registreringsvanker er imidlertid en del personer som var anbrakt i pleiehjem, registrert som bosatt i privatbolig på tellingstidspunktet.)
Person som er innlagt på sykehus eller anbrakt på arbeidsskole, arbeidsanstalt eller i fengsel	Boligen der personen var bosatt før innleggelsen eller anbringelsen

Personer som ikke kan henføres til en bestemt bolig, er regnet til gruppen "Uten fast bopel". Av registreringstekniske grunner har en imidlertid i tellingen også måttet ta med enkelte personer med fast bosted i denne gruppen. Personer uten fast bopel er som regel registrert som bosatt i den kommunen hvor de sist hadde fast bosted.

I det følgende er begrepet "Bosatt" brukt i samme betydning som begrepet "Registrert bosatt". Det er ikke som ved tidligere tellinger, hentet inn opplysninger om midlertidig bosted. Fra 1970-tellingen kan det derfor ikke gis oppgaver over den tilstedeværende befolkning.

Alder

I fordelingene etter alder er den enkelte person gruppert etter alder pr. 31. desember 1970 (1970 minus fødselsår), og ikke som ved tidligere tellinger etter alder på tellingstidspunktet.

Ekteskapelig status

Det er brukt fire hovedgrupperinger etter ekteskapelig status, nemlig ugifte, gifte, separerte og før gifte. Som før gifte er regnet skilte, enker og enkemenn.

Utdanning

Oppgavene over utdanning omfatter enkeltutdanninger på heltid av minst 5 måneders normal varighet og deltidsutdanninger av tilsvarende varighet. For personer med flere enkeltutdanninger, er den utdanning som har lengst samlet varighet (normal varighet av enkeltutdanningen tillagt varigheten av den forutdanning som kreves) regnet som høyeste utdanning. Av utdanninger med lik samlet varighet, er den som antas å være av størst yrkesmessig betydning, oppfattet som personens høyeste utdanning. Klassifiseringen er i samsvar med Standard for utdanningsgruppering (Statistisk Sentralbyrås Håndbøker, nr. 28). I tellingen er det imidlertid foretatt følgende tre-deling av standardens gymnasnivå (samlet utdanningsvarighet 10-12 år):

1. Utdanning på gymnasnivå I (10 år)
2. Utdanning på gymnasnivå II (11 år)
3. Utdanning på gymnasnivå III (12 år)

Videre er utvidet grunnskoleutdanning (10. frivillig år) i tellingen gruppert sammen med 9-årig grunnskole, mens den er skilt ut som egen gruppe under gymnasnivå i Standard for utdanningsgruppering.

Yrkesaktivitet

Som yrkesaktivitet er regnet alt arbeid mot vederlag, enten i form av lønn, inntekt av egen bedrift, naturalier e.l., inklusive arbeid som familiemedlem uten fast lønn i familiebedrift (f.eks. gårdsbruk, forretning m.v.), vernepliktstjeneste og tilsvarende pliktstjeneste, men eksklusive husarbeid for egen familie.

I gruppen "Med yrkesaktivitet" er tatt med alle personer 16 år og over som utførte yrkesaktivitet i hele eller en del av perioden 1. november 1969 - 31. oktober 1970, også personer som begynte eller sluttet i arbeidslivet i denne perioden, deltidsarbeidere og elever og studenter som hadde hatt feriearbeid.

I tidligere tellinger er personer med inntekt av egen yrkesaktivitet som viktigste kilde til livsopphold, regnet til yrkesbefolkningen (personer med yrke). I disse tellingene avviker imidlertid definisjonen av yrkesaktivitet på enkelte punkter fra definisjonen som er gitt ovenfor. I 1970-tellingen er ikke en bestemt gruppe av personer regnet som yrkesbefolkning. Det er imidlertid gitt fordelinger etter viktigste kilde til livsopphold og etter arbeidstid.

Viktigste kilde til livsopphold

Personer 16 år og over er gruppert etter den kilde til livsopphold som var viktigst de siste 12 månedene før tellingstidspunktet.

Med inntekt av eget arbeid er ment inntekt av egen yrkesaktivitet.

"Pensjon, trygd" omfatter syketrygd, arbeidsløshetsstrygd, forsørgertrygd, uføretrygd, alderstrygd, yrkesskadetrygd, krigspensjon, bedriftspensjon o.l. Ektefeller som hadde hver sin pensjon som viktigste kilde til livsopphold, er begge gruppert under denne kilden til livsopphold. I disse tilfellene er således ikke den ene ektefellen regnet som forsørget eller å ha husarbeid i hjemmet som viktigste kilde til livsopphold.

Som formue, lån m.v. er også regnet føderåd, leieinntekt, forpaktningssinntekt, annen formuesinntekt og utbetalinger i samband med livsforsikring eller individuell pensjonsforsikring.

"Stipend m.v." omfatter foruten stipend, underhold fra andre enn privatpersoner (f.eks. stønader fra det offentlige, institusjoner eller bedrifter), unntatt pensjon og trygd.

I gruppen "Husarbeid i hjemmet, forsørget" er tatt med alle personer som ikke hadde en av kildene som er spesifisert foran, som den viktigste kilde til livsopphold.

Inntektstaker/Ikke-inntektstaker

Som inntektstakere er regnet personer 16 år og over med inntekt av eget arbeid; pensjon, trygd m.v.; formue, lån m.v. eller stipend m.v. som viktigste kilde til livsopphold. Tilsvarende er som ikke-inntektstakere regnet alle personer under 16 år og personer 16 år og over som under viktigste kilde til livsopphold er gruppert på "Husarbeid i hjemmet, forsørget". Husmødre som ikke var inntektstakere, er skilt ut som egen gruppe. Denne gruppen omfatter gifte kvinner 16 år og over med husarbeid i hjemmet som viktigste kilde til livsopphold.

I tabell 2 er ikke-inntektstakere gruppert etter samme kilde til livsopphold/næring som en inntektstaker i samme familie (definisjon av familieenheten er gitt i avsnitt 3). Denne inntektstakeren er valgt ut etter følgende prioritetsrekkefølge:

1. Mannlig ektefelle/far
2. Kvinnelig ektefelle/mor
3. Eldste sønn, nest eldste sønn osv.
4. Eldste datter, nest eldste datter osv.

Personer som tilhørte familie uten en eneste inntektstaker, er i tabell 2 gruppert under uopp-gitt kilde til livsopphold.

Elever, studenter (tabell 5)

Som elever og studenter er i tabell 5 regnet personer som i løpet av de siste 12 måneder før tellingstidspunktet, gikk på skole eller studerte, uten hensyn til andre aktiviteter som f.eks. yrkesaktivitet.

Arbeidstid

Oppgavene over arbeidstid gjelder perioden 1. november 1969 - 31. oktober 1970 og omfatter tid som er gått med til yrkesaktivitet. Tid som er brukt til skolearbeid, studier og husarbeid for egen familie, er således ikke inkludert. Personer som i perioden hadde mindre enn i alt én måneds sykefravær, og ellers - bortsett fra ferie - arbeidet full dag hele perioden, er regnet å ha hatt heldagsarbeid.

Generelt om grupperingen etter næring, yrke og yrkesstatus

Personer 16 år og over med yrkesaktivitet er gruppert på næring etter arten av virksomheten til den bedrift som den enkelte arbeidet i hele tiden eller lengst tid de siste 12 måneder før tellingstidspunktet. Disse personene er videre gruppert på det yrke og den yrkesstatus som de hadde hele tiden eller lengst tid i bedriften i 12-månedersperioden.

Næring

Næringsgrupperingen er foretatt etter 1960-utgaven av Standard for næringsgruppering i offentlig norsk statistikk (Statistisk Sentralbyrås Håndbøker, nr. 9). Denne standarden er i samsvar med International Standard Industrial Classification of All Economic Activities (ISIC), Rev. 1.

Med begrepet "Industri m.v." som er brukt i tabelldelen, er ment næringene bergverksdrift m.v., industri og kraft- og vannforsyning m.v. Videre er som "Samferdsel" regnet næringene sjøtransport og annen samferdsel. Samlegruppen "Tjenesteytende næringer" omfatter finansinstitusjoner, eienomsdrift, offentlig administrasjon og forsvar, offentlig og privat tjenesteyting og personlig tjenesteyting. I tabell 4 er under "Annen tjenesteyting" tatt med næringsgrenene hotell- og restaurantdrift og vask, rensing og andre personlige tjenester.

Yrke

Yrkesgrupperingen er foretatt etter Standard for yrkesgruppering i offentlig norsk statistikk (utgitt av Arbeidsdirektoratet i 1965) som i prinsippet følger 1958-utgaven av International Standard Classification of Occupations (ISCO).

Yrkesstatus

I tellingen er det brukt følgende fire grupperinger etter yrkesstatus:

1. Ansatt
2. Selvstendig uten leid hjelp
3. Selvstendig med leid hjelp
4. Familien medlem uten fast lønn i familiebedrift

Personer (også medeiere) som arbeide i firmaer organisert som aksjeselskap, andelslag eller annen selskapsform med begrenset ansvar, er alltid regnet som ansatte.

En person er regnet som selvstendig (med eller uten leid hjelp) dersom vedkommende drev firmaet alene for egen regning eller sammen med andre som medeier med ubegrenset ansvar (f.eks. i ansvarlig selskap). I de tilfelle hvor ektefeller arbeide i felles virksomhet (f.eks. gårdsbruk, forretning) som ikke var organisert som aksjeselskap e.l., er den ene ektefellen regnet som selvstendig og den andre som familiemedlem uten fast lønn i familiebedrift. Gruppen "Familie-medlem uten fast lønn i familiebedrift" omfatter ellers personer som arbeide i familie-virksomhet uten fast avtalt lønn og som verken var eier eller medeier i virksomheten. Et familiemedlem uten fast lønn kan imidlertid ha vederlag for arbeidet i form av kost og losji, andel av overskott e.l.

I tabell 4 er det gitt oppgaver over tallet på henholdsvis ansatte og selvstendige (med eller uten leid hjelp). Differansen mellom summer av disse tall og totaltall utgjør følgelig tallet på familiemedlemmer uten fast lønn i familiebedrift.

Arbeids-/skole-/studiested

Personer som pr. 1. november 1970 både hadde inntekt av eget arbeid og som gikk på skole eller studerte, er i tabell 6 gruppert som yrkesaktive og etter arbeidssted dersom arbeidstiden de foregående 12 månedene utgjorde minst 1 000 timer. I motsatt fall er de gruppert som skoleelever/studenter og etter skole-/studiested.

Som personer med annet arbeidssted er regnet personer som arbeide i flere kommuner, var til sjøs eller som arbeide i utlandet. Tilsvarende er personer som studerte i utlandet gruppert under annet studiested.

Egen bolig

Ektefeller som var bosatt i samme privatbolig og hvor minst én av ektefellene var boliginne-haver, er begge regnet å ha egen bolig. For øvrig er bare boliginnehaveren eller én av bolig-innehaverne gruppert under "Egen bolig". Forpleide i aldershjem, barnehjem og pleiehjem og losjerende i pensjonater og hoteller m.v. er aldri regnet å ha egen bolig.

Definisjon av begrepet "Boliginnehaver" er gitt i kapittel 4 under avsnittet "Eier-/leier-forhold".

3. DEFINISJON AV FAMILIE OG HUSHOLDNINGSTYPE

Grupperingene på familie og husholdningstype refererer seg til tellingstidspunktet den 1. november 1970.

Familie

Til én og samme familie er regnet:

1. Ektepar og eventuelle ugifte barn registrert bosatt i samme privatbolig, aldershjem, pleiehjem, pensjonat, hotell e.l.
2. Far/mor med ugifte barn registrert bosatt i samme privatbolig, aldershjem, pleiehjem, pensjonat, hotell e.l.
3. Hver enkelt person som ikke hører inn under noen av de to gruppene som er spesifisert ovenfor (bl.a. personer uten fast bopel). Disse personene danner således hver for seg egen familie (familie med én person).

I familier med ektepar er også tatt med eventuelle ugifte barn av bare den ene ektefellen og ugifte adoptivbarn og stebarn, men ikke fosterbarn.

Av reglene som er nevnt ovenfor, går det fram at personer (f.eks. ektefeller) som ikke var registrert bosatt i samme privatbolig, aldershjem, pleiehjem, pensjonat, hotell e.l., aldri er gruppert under samme familie. Videre går det fram at gifte, separerte, skilte, enker og enkemenn ikke i noe tilfelle er regnet til samme familie som foreldrene. Når f.eks. et ektepar bor sammen med en skilt datter, danner ektefellene egen familie og datteren egen familie. Ellers kan nevnes at ugifte søsken som har felles bolig, men hvor ingen av foreldrene er bosatt, hver for seg er regnet som særskilt familie.

Husholdningstype

Det er skilt mellom tre hovedtyper av husholdning, nemlig privathusholdning, fellehusholdning og annen husholdning.

Gruppen "Privathusholdning" omfatter personer som var registrert som bosatt i privatbolig. Denne husholdningstypen er videre splittet opp etter tallet på familier i husholdningen. Som husholdningsenhet er her regnet bolighusholdning (som omfatter alle bosatte i samme bolig) og ikke kosthusholdning som ved tidligere tellinger.

Til fellehusholdning er regnet forpleide som var registrert bosatt i aldershjem, barnehjem og pleiehjem og losjerende som var registrert bosatt i pensjonat, hotell e.l.

Betjeningspersonale bosatt ved fellehusholdninger er alltid gruppert under privathusholdning. Det samme gjelder militært personell som var bosatt i militærforlegning.

Annen husholdning omfatter personer uten fast bopel.

4. DEFINISJON AV HUS OG BOLIG OG HUS- OG BOLIGKJENNEMERKER

Hus- og boligopplysningene refererer seg til den 1. november 1970.

Hus

Som eget hus er som hovedregel regnet bygg som fra kjeller til loft er atskilt fra andre bygg. Fra denne regelen er det gjort følgende to unntak:

1. Hver enkelt bolig i vertikalt delte tomannsboliger og i rekke, kjede, atrium og terrasse er alltid regnet som særskilt hus.
2. Selv om det fra kjeller til loft er skillevegg(er) uten gjennomgang, er henholdsvis horisontalt delte tomannsboliger som er bygd sammen i rekke e.l., og hver enkelt blokk regnet til ett og samme hus.

Som nevnt under avsnitt 1, omfatter tellingen alle hus hvor minst én person var registrert som bosatt den 1. november 1970.

Bolig

Til en bolig (leilighet m.v.) er som hovedregel regnet rom som er bygd (eller ombygd) til bruk for én person eller for flere personer med fellesskap i kost og losji, og hvor det er adkomst til rommene (rommet) uten å måtte gå gjennom en annen bolig. Avgrensingen av boligenhetene er ellers foretatt etter følgende spesielle regler:

1. En hybel med egen inngang (utenfra eller fra korridor, oppgang e.l.) og som er bygd i tilknytning til en bolig, er regnet som særskilt bolig bare når hybelboeren (hybelboerne) selv holdt kosten.
2. Hybler uten egen inngang er ikke skilt ut som særskilte boliger.
3. I hybelbygg o.l. er hver enkelt hybel regnet som egen bolig, også i de tilfelle flere hybler har felles gang, hall, bad og/eller kjøkken.
4. I bygg for fellehusholdning, i hus som er bygd i tilknytning til slike bygg og i militærforlegninger er hybler o.l. for ansatte regnet som særskilte boliger. Likeledes er rom som ble brukt av en ansatt med ektefelle og eventuelle barn, regnet til én og samme bolig.

Med privatbolig er i tellingen ment boliger som ikke er bebodd av forpleide i aldershjem, barnehjem og pleiehjem eller av losjerende i pensjonater, hoteller o.l. Boliger for ansatte (f.eks. sykepleiere) ved fellehusholdninger er således regnet som privatboliger. Det samme gjelder boliger for befal m.v. i militærforlegninger.

Som nevnt under avsnitt 1, omfatter tellingen alle privatboliger hvor minst én person var registrert bosatt den 1. november 1970. Som betegnelse på disse boligene er i tabelldelen brukt "Bebodde boliger". For de enkelte hus som er med i tellingen, er det imidlertid hentet inn oppgaver over samlet tall på privatboliger (inkl. ubebodde boliger og boliger med bare midlertidig bosatte). Tallene på boliger i alt i tabell 9 gjelder disse boligene.

Rom

Oppgavene over tall på rom refererer seg til boliger som er med i tellingen, og omfatter beboelsesrom på 6 m² eller mer som kan nyttes året rundt. Bortsett fra i tabell 11, er også kjøkken på 6 m² eller mer inkludert. Entré, hall, bad, alkove, hems og rom som bare nyttes i næringsvirksomhet (f.eks. kontor) er ikke med.

Bosatte

Tallene på bosatte omfatter personer registrert som bosatt i privatboliger og således ikke personer som er regnet til felleleshusholdning og personer uten fast bopel.

Hustype

Som våningshus i tilknytning til gårdsdrift er - uansett hustype ellers - regnet hus hvor gårdbrukeren selv, forpakter eller kårfolk var bosatt, men ikke hus for gårdsarbeidere og hus på nedlagte bruk.

Hustypen "Frittliggende enebolig" omfatter hus med én bolig og med minst en halv meters avstand til nærmeste hus (unntatt garasje o.l.).

Til gruppen "Enebolig i rekke, kjede, atrium m.v." er også regnet husenhetene i vertikalt delte tomannsboliger.

Horisontalt delt tomannsbolig er hus med to vanlige leiligheter (som kan ha ulik størrelse) og hvor den ene leiligheten ligger i en etasje over den annen.

Hustypen "Annet småhus" omfatter hus med inntil 2½ etasjer (ekskl. underetasje), unntatt våningshus i tilknytning til gårdsdrift, eneboliger og horisontalt delte tomannsboliger. Hus som har én eller to vanlige leiligheter og hybelleilighet som er skilt ut som egen bolig, er også gruppert under denne hustypen.

Som blokk er regnet hus med 3 etasjer (ekskl. underetasje) eller mer.

Provisorisk boligbygg er hus m.v. som helt eller delvis er tatt i bruk til bolig for 10 år eller mindre (inkl. campingvogner, båter, telt, gammer o.l.).

Gruppen "Forretningsbygg m.v." omfatter hus hvor halvparten eller mindre av golvarealet nyttes til privatboliger, unntatt bygg for felleleshusholdning. Hus med to etasjer og hvor det er forretning i første etasje og bolig i annen etasje, er alltid gruppert under denne hustypen.

Som bygg for felleleshusholdning er regnet hus hvor det for bosatte og/eller midlertidig tilstedeværende er organisert felleleshusholdning. Hus i studentbyer o.l. er imidlertid aldri gruppert her. Av avgrensingsregler som det er gjort rede for under andre avsnitt, går det fram at oppgaver over tall på boliger, rom og bosatte i bygg for felleleshusholdning, bare omfatter privatboliger og rom og bosatte i disse boligene.

Byggeår

Som byggeår er for det enkelte hus regnet det år da minst halvparten av boligene i huset var ferdige til innflytning. Hus som er ombygd, er gruppert etter opprinnelig byggeår.

WC, bad

Boliger med eget wc/eget bad omfatter boliger med wc/bad som bare de bosatte i boligen har rett til å nytte, uten hensyn til om wc/bad ligger i eller utenfor boligen. Som boliger med felles wc/felles bad er regnet boliger som har wc/bad felles med en eller flere andre boliger.

Eier-/leierforhold

Personer med råderett over boligen som de er bosatt i (eier, leier den e.l.), er regnet som boliginnhavere.

Boliginnehavere (f.eks. medlemmer av borettslag) med aksje eller andel som gir boret til boligen, er alltid regnet som leieboere med aksje/andel, også i de tilfelle det er betalt innskott som er høyere enn pålydende verdi av aksjen/andelen.

Leieboere med innskott er boliginnehavere som har betalt innskott (f.eks. obligasjonsinnskott) for å leie boligen, men ikke leieboere som bare har betalt forskott på husleie.

Boliginnehavere som disponerer boligen vederlagsfritt eller som kårbolig, er regnet som leieboere.

En boliginnehaver er regnet å disponere boligen som tjenestebolig når den er stilt til disposisjon i samband med tjenesteforhold på vilkår av at boligen må fraflyttes når tjenesteforholdet opphører, uten hensyn til om det betales husleie eller ikke. Boliger som boliginnehaveren har aksje, andel eller innskott i, er imidlertid aldri regnet som tjenestebolig.

Gjennomsnittstall

Boliger pr. hus er lik tallet på privatboliger i hus som er med i tellingen (inkl. ubebodde boliger og boliger med bare midlertidig tilstedeværende) dividert med tallet på hus som er med i tellingen.

Bebodde boliger pr. hus er lik tallet på privatboliger som er med i tellingen dividert med tallet på hus som er med i tellingen.

Rom pr. bolig er lik tallet på rom (inkl. kjøkken på 6 m² eller mer) i privatboliger som er med i tellingen dividert med tallet på disse boligene.

Bosatte pr. bolig er lik tallet på bosatte i privatboliger dividert med tallet på privatboliger som er med i tellingen.

Bosatte pr. rom er lik tallet på bosatte i privatboliger dividert med tallet på rom (inkl. kjøkken på 6 m² eller mer) i privatboliger som er med i tellingen.

5. INNDELINGEN I TELLINGSKRETSE

For områder som i 1960 tilhørte herredskommune, er kretsinnstillingen foretatt av Byrådet og etter de samme retningslinjer som i 1960-tellingen. Følgende hovedregler er lagt til grunn for innstillingen:

1. En tellingskrets bør være mest mulig ensartet når det gjelder kommunikasjonsforhold, næringsstruktur og befolkningsutvikling.
2. Kretsgrensene må ikke skjære sogne- eller kommunegrensene.
3. En krets skal bestå enten bare av ett tettbygd strøk, del av tettbygd strøk eller av spredtbygd strøk. Som tettbygd strøk regnes områder med minst 200 bosatte på tellingspunktet og hvor avstanden mellom bolighusene som regel ikke overstiger 50 meter. En hussamling som ligger mer enn 50 meter fra en tettbebyggelse, er imidlertid regnet som en del av det tettbygde strøket dersom hussamlingen naturlig hører sammen med tettbebyggelsen. Andre områder er regnet som spredtbygde strøk og er delt videre opp i tellingskretser.

I 1970-tellingen er det for områder som i 1960 tilhørte herredskommune, bare foretatt følgende endringer i kretsinnstillingen som da ble brukt:

1. Når regulering av kommune- eller sognegrensene førte til at en 1960-krets falt inn under mer enn én kommune eller ett sogn i 1970, er kretsen delt videre opp slik at kretsgrensene ikke skjærer kommune- eller sognegrensene.
2. Grensene for tettbygde strøk (og dermed for tettbygde kretser) er justert i samsvar med bosettingen pr. 1. november 1970 etter reglene for avgrensning av disse strøkene.
3. I de tilfelle avgrensningen i 1960-tellingen av spredtbygde kretser ikke var i samsvar med reglene for kretsinnstilling, er grensene justert i 1970-tellingen.

Innstillingen i tellingskretser av områder som i 1960 tilhørte bykommune, er foretatt av folke- og byrådene i samråd med kommunale myndigheter. I flere tilfelle er kretsinnstillingen for disse områdene ikke den samme som i 1960-tellingen. I begge tellingene er imidlertid grensene fastlagt slik at de ikke skjærer kommune- eller sognegrensene og at en krets består enten bare av tettbygd strøk eller bare av spredtbygd strøk (avgrenset etter reglene som er nevnt ovenfor).

Tettbygde strøk i områder som i 1960 tilhørte herredskommune, er vanligvis ikke delt opp i flere kretser. Byområder er imidlertid alltid regnet til flere kretser.

I vedlegg 1 a er det gitt en kretsfortegnelse, i vedlegg 2 en kartskisse over kretsinnndelingen og i vedlegg 3 et oversiktskart over én eller flere tettbygde kretser. En oversikt som viser hvilke tellingskretser som inngår i de enkelte sogn, er gitt i vedlegg 1 b.

6. Merknader til tabell 1

I tabell 1 har en generelt sett tatt sikte på å gi tall tilbake til 1801 etter kommuneinndelingen i 1970. Over et så langt tidsrom har det imidlertid skjedd så mange endringer i kommuneinndelingen at det for de fleste kommuner ikke kan gis en sammenliknbar tallserie for hele perioden.

I 1865 ble Høilandet (senere Hølonda) skilt ut som eget herred fra Melhus herred. I 1880 ble Melhus delt i to herreder - Melhus og Flå. Hørrig (senere Horg) ble eget herred i 1841 ved utskilling fra Støren herred. Mellom tellingen i 1960 og tellingen i 1970 er herredene Hølonda, Flå, Horg og en del av Buvik herred slått sammen med Melhus. I vedlegg 1 c er det gitt en oversikt som viser hvilke kommuner de enkelte tellingskretsene i 1970 - tellingen tilhørte i 1960.

I tabell 1 omfatter tallene for 1946 og tidligere ikke folketallet (ialt 15 personer pr. 1. november 1960) i den delen av Buvik som er overført til Melhus.

TABELLER

1

TABELL 1. FOLKEMENGDEN VED FOLKETELLINGENE 1801-1970

ÅR	FOLKE- MENGDEN	ÅR	FOLKE- MENGDEN	ÅR	FOLKE- MENGDEN	ÅR	FOLKE- MENGDEN	ÅR	FOLKE- MENGDEN	ÅR	FOLKE- MENGDEN
1801	1835	1865 ..	7 185	1900 ..	6 233	1930 ..	7 317	1960 ..	8 601
1815	1845	1875 ..	6 813	1910 ..	6 328	1946 ..	7 983	1970 ..	9 299
1825	1855	1890 ..	6 085	1920 ..	6 968	1950 ..	8 064		

1 SE MERKNADER TIL TABELL 1 PÅ SIDE 14

TABELL 2. FOLKEMENGDEN ETTER KJØNN OG INNTEKTSTAKERNES VIKTIGSTE KILDE TIL LIVSOPPHOLD OG NÆRING

VIKTIGSTE KILDE TIL LIVSOPPHOLD OG NÆRING	IKKE-INNTEKTSTAKERE									
	I ALT	MENN	KVIN- NER	INN- TEKTS- TAKERE	I ALT	HUS- MØDRE	ANDRE			
							I ALT	AV DISSE:		
								UNDER 16 ÅR	16-24 ÅR	
I ALT	9 299	4 761	4 538	4 588	4 711	1 595	3 116	2 617	427	
INNTEKT AV EGET ARBEID I ALT ..	7 647	4 110	3 537	3 267	4 380	1 474	2 906	2 485	391	
JORDBRUK OG SKOGBRUK M.V. ...	1 519	832	687	687	837	297	540	422	106	
FISKE M.V. OG HVALFANGST	5	4	1	1						
INDUSTRI M.V.	1 662	947	715	651	1 011	336	675	583	85	
BYGGE- OG ANLEGGSVIRKSOMHET .	1 266	714	552	469	797	264	533	479	51	
VAREHANDEL	786	406	380	383	403	119	284	253	30	
SAMFERDSEL	933	511	422	371	562	213	349	305	41	
TJENESTEYTNENDE NÆRINGER	1 475	695	780	705	770	245	525	443	78	
UOPPGITT NÆRING	1	1	-	1	-	-	-	-	-	
PENSJON, TRYGD	1 458	553	905	1 242	216	106	110	77	22	
FORMUE, LAN M.V.	76	43	33	62	14	6	8	5	3	
STIPEND M.V.	17	15	2	17	-	-	-	-	-	
UOPPGITT	101	40	61	-	101	9	92	50	11	

TABELL 3. PERSONER 16 ÅR OG OVER ETTER YRKESAKTIVITET, KJØNN OG ALDER

KJØNN OG ALDER	I ALT	UTEN YRKES- AKTI- VITET	MED YRKESAKTIVITET						
			ARBEIDSTID I TIMER						
			I ALT	UNDER 100	100- 499	500- 999	1 000 OG MER		
							I ALT	AV DISSE: HELDAGS- ARBEID	
I ALT	6 682	2 654	4 028	28	314	555	3 131	2 599	-
16-19	578	263	315	7	84	76	148	119	-
20-24	671	164	507	2	34	36	435	313	-
25-59	3 759	1 112	2 647	10	154	310	2 173	1 862	-
60-66	611	264	347	4	14	60	269	221	-
67-69	268	153	115	1	6	23	85	67	-
70 OG OVER	795	698	97	4	22	50	21	17	-
MENN I ALT	3 412	569	2 843	14	100	189	2 540	2 188	-
16-19	312	111	201	3	48	54	96	79	-
20-24	390	32	358	1	17	19	321	221	-
25-59	1 924	49	1 875	4	12	47	1 812	1 624	-
60-66	307	59	248	2	3	22	221	189	-
67-69	120	36	84	1	3	11	69	58	-
70 OG OVER	359	282	77	3	17	36	21	17	-
KVINNER I ALT	3 270	2 085	1 185	14	214	366	591	411	-
16-19 I ALT	266	152	114	4	36	22	52	40	-
AV DISSE: GIFTE ...	11	8	3	1	-	2	-	-	-
20-24 I ALT	281	132	149	1	17	17	114	92	-
AV DISSE: GIFTE ...	166	107	59	1	7	9	42	31	-
25-59 I ALT	1 835	1 063	772	6	142	263	361	238	-
AV DISSE: GIFTE ...	1 577	971	606	6	127	249	224	125	-
60-66	304	205	99	2	11	38	48	32	-
67-69	148	117	31	-	3	12	16	9	-
70 OG OVER	436	416	20	1	5	14	-	-	-

TABELL 4. PERSONER 16 ÅR OG OVER MED MINST 100 ARBEIDSTIMER ETTER YRKESSTATUS, ARBEIDSTID, KJØNN OG NERING/YRKESOMRADE

NERING/YRKESOMRADE	AV DISSE:					ARBEIDSTID I TIMER					
	I ALT	AN-SATTE		MENN	KVIN- NER	100-999			1 000 OG MER		
		SELV- STEN- DIGE					I ALT	MENN	KVIN- NER	I ALT	MENN
I ALT	4 000	2 751	718	2 829	1 171	869	289	580	3 131	2 540	591
NERING											
JORDBRUK	1 082	56	508	654	428	449	126	323	633	528	105
SKOGBRUK M.V.	27	25	2	20	7	12	5	7	15	15	-
FISKE M.V., HVALFANGST	2	2	-	2	-	:	:	-	:	:	-
BERGVERKSDRIFT M.V. ...	11	11	-	10	1	:	-	:	:	10	:
INDUSTRI	645	594	50	565	80	76	44	32	569	521	48
BYGGE- OG ANLEGGSVIRKS.	489	422	66	480	9	37	36	1	452	444	8
KRAFT-, VANNFORS. M.V.	53	53	-	47	6	8	4	4	45	43	2
VAREHANDEL	445	414	23	275	170	74	19	55	371	256	115
FINANSINSTITUSJØNER ...	63	63	-	29	34	12	4	8	51	25	26
EIENDOMSDRIFT	2	2	-	2	-	:	-	-	:	:	-
SJØTRANSPORT	58	58	-	54	4	7	7	-	51	47	4
ANNEN SAMFERDSEL	330	288	42	287	43	19	7	12	311	280	31
OFF. ADM. OG FORSVAR ...	225	225	-	191	34	36	22	14	189	169	20
OFF. OG PRIV. TJ.YTING	423	412	11	188	235	91	8	83	332	180	152
LØNT HUSARBEID	70	70	-	-	70	21	-	21	49	-	49
ANNEN TJENESTYTING ...	71	52	16	22	49	23	4	19	48	18	30
UOPPGITT	4	4	-	3	1	:	:	:	:	:	:
1											
YRKESOMRADE											
TEKNISK, VITENSKAPELIG, HUMANISTISK OG KUNST- NERISK ARBEID I ALT ...	287	278	9	156	131	50	11	39	237	145	92
TEKNISK ARBEID	36	35	1	35	1	3	:	:	33	:	:
MEDISINSK ARBEID	8	4	4	7	1	1	:	:	7	:	:
SYKEPLEIE- OG ANNET PLEIARBEID	74	74	-	8	66	22	-	22	52	8	44
PEDAGOGISK ARBEID ...	115	114	1	63	52	17	4	13	98	59	39
ADM.- OG FORVALTNINGS- ARB., BEDR.- OG ORGANI- SASJONSLEDELSE I ALT ..	61	41	20	57	4	1	-	1	60	57	3
OFFENTLIG ADM.- OG FORVALTNINGSARBEID ..	11	11	-	11	-	-	-	-	11	11	-
BEDR. OG ORG.LEDELSE	50	30	20	46	4	1	-	1	49	46	3
KONTORARBEID	233	230	2	97	136	39	8	31	194	89	105
HANDELSARBEID I ALT ...	277	247	22	160	117	45	13	32	232	147	85
GROSSISTER OG DETALJISTER	19	-	19	16	3	1	-	1	18	16	2
HANDELSREISENDE- OG AGENTURARBEID	19	16	3	19	-	2	2	-	17	17	-
HANDELSARB. FRA KONT. OG DETALJHANDELSARB.	233	225	-	119	114	42	11	31	191	108	83
JORDBRUKS-, SKOGBRUKS- OG FISKEARBEID	1 114	85	511	679	435	464	133	331	650	546	104
GRUVE- OG SPRENGNINGS- ARBEID M.M.	6	6	-	6	-	-	-	-	6	6	-
TRANSPORT- OG KOMMUNI- KASJONSARBEID I ALT ...	362	321	41	328	34	19	12	7	343	316	27
VEGTRAFIKKARBEID	183	142	41	181	2	6	:	:	177	:	:
POST- OG TELEKOM.ARB.	39	39	-	9	30	5	-	5	34	9	25
INDUSTRI-, BYGGE- OG ANLEGG SARBEID I ALT ...	1 273	1 170	102	1 210	63	111	88	23	1 162	1 122	40
JERN- OG MET.VAREARB.	210	200	10	209	1	18	:	:	192	:	:
ELEKTROARBEID	104	103	1	103	1	8	:	:	96	:	:
TREARBEID	332	277	55	332	-	27	27	-	305	305	-
NÆRINGSMIDDELARBEID .	51	47	4	41	10	5	1	4	46	40	6
KJEMISK PROSESSAR- BEID, TREFOREDINGS- OG PAPIRARBEID	4	4	-	2	2	:	:	:	:	:	:
LASTE-, LOSSE- OG LAGERARBEID	109	109	-	104	5	9	7	2	100	97	3
SERVICEARBEID I ALT ...	309	295	11	59	250	122	7	115	187	52	135
SIVILT OVERVÅKNINGS- OG TRYGGINGSARBEID ..	15	15	-	14	1	1	:	:	14	:	:
HOTELL- OG RESTAU- RANTARBEID, HUSARBEID VAKTMESTER- OG	120	119	-	6	114	38	2	36	82	4	78
RENGJØRINGSARBEID ...	127	127	-	31	96	66	4	62	61	27	34
MILITÆRT ARBEID	74	74	-	74	-	14	14	-	60	60	-
UOPPGITT	4	4	-	3	1	4	3	1	-	-	-

1 BARE ET UTVALG AV YRKESOMRADER ER SPESIFISERT

TABELL 5. PERSONER 16-69 ÅR ETTER YRKESAKTIVITET, KJØNN OG HØYESTE UTDANNING

KJØNN OG HØYESTE UTDANNING	UTEN YRKESAKTIVITET, ARBEIDSTIMER UNDER 100 TIMER ELLER UOPPGITT			MED 100 ARBEIDSTIMER ELLER MER					
	I ALT	AV DISSE: I ALT ELEVER, STUDENTER		I ALT	100-499 TIMER		500-999 TIMER		1 000 TIMER OG MER
		I ALT	AV DISSE: I ALT ELEVER, STUDENTER		I ALT	AV DISSE: I ALT ELEVER, STUDENTER	I ALT	AV DISSE: I ALT ELEVER, STUDENTER	
I ALT	5 887	1 980	288	3 907	292	105	505	82	3 110
MENN I ALT	3 053	298	144	2 755	83	62	153	59	2 519
UNGDOMSSKOLENIVA, 7-9 ÅR, I ALT ..	2 227	212	81	2 015	49	31	104	17	1 862
7-ÅRIG FOLKESKOLE	1 257	123	25	1 134	18	8	58	3	1 058
ALLMENT FAGFELT ELLERS	535	69	42	466	16	12	29	7	421
ADMINISTRASJON OG ØKONOMI	132	2	1	130	2	1	1	-	127
INDUSTRI, HÅNDVERK OG TEKNIKK ..	220	17	12	203	11	10	10	5	182
SAMFERDSEL	11	-	-	11	1	-	-	-	10
JORDBRUK, SKOGBRUK OG FISKE	66	1	1	65	1	-	5	1	59
TJENESTEYTING OG FORSVAR	4	-	-	4	-	-	1	1	3
GYMNASNIVA I, 10 ÅR, I ALT	495	50	40	445	24	21	27	24	394
ALLMENT FAGFELT	202	38	35	164	19	17	19	17	126
INDUSTRI, HÅNDVERK OG TEKNIKK ..	75	5	3	70	5	4	6	6	59
SAMFERDSEL	26	1	1	25	-	-	-	-	25
JORDBRUK, SKOGBRUK OG FISKE	161	6	1	155	-	-	1	-	154
TJENESTEYTING OG FORSVAR	28	-	-	28	-	-	1	1	27
GYMNASNIVA II,III, 11-12 ÅR, I ALT	186	24	21	162	6	6	15	12	141
ALLMENT FAGFELT	82	22	21	60	6	6	12	11	42
ADMINISTRASJON OG ØKONOMI	3	-	-	3	-	-	-	-	3
INDUSTRI, HÅNDVERK OG TEKNIKK ..	73	1	-	72	-	-	2	-	70
SAMFERDSEL	12	1	-	11	-	-	1	1	10
HELSEVERN	-	-	-	-	-	-	-	-	-
JORDBRUK, SKOGBRUK OG FISKE	4	-	-	4	-	-	-	-	4
TJENESTEYTING OG FORSVAR	10	-	-	10	-	-	-	-	10
UNIVERSITETS- OG HØGSKOLENIVA I, 13-14 ÅR, I ALT	61	4	2	57	3	3	3	2	51
UNDERVISNING	23	2	1	21	2	2	-	-	19
NATURVITENSKAP OG TEKNIKK	34	1	-	33	1	1	3	2	29
UNIVERSITETS-, HØGSKOLENIVA II,III OG FORSKERNIVA, OVER 14 ÅR, I ALT	77	1	-	76	1	1	4	4	71
UNDERVISNING	30	-	-	30	-	-	3	3	27
ADMINISTRASJON, ØKONOMI, SAMFUNNSVITENSKAP OG JUS	5	-	-	5	-	-	-	-	5
NATURVITENSKAP OG TEKNIKK	18	-	-	18	-	-	-	-	18
UOPPGITT ELLER INGEN UTDANNING ...	7	7	-	-	-	-	-	-	-
KVINNER I ALT	2 834	1 682	144	1 152	209	43	352	23	591
UNGDOMSSKOLENIVA, 7-9 ÅR, I ALT ..	2 354	1 458	91	896	162	18	310	11	424
7-ÅRIG FOLKESKOLE	1 257	817	39	440	82	7	159	-	199
ALLMENT FAGFELT ELLERS	663	416	47	247	44	7	92	7	111
ADMINISTRASJON OG ØKONOMI	208	108	3	100	18	1	19	2	63
INDUSTRI, HÅNDVERK OG TEKNIKK ..	27	16	1	11	4	2	3	1	4
SAMFERDSEL	-	-	-	-	-	-	-	-	-
HELSEVERN	20	11	-	9	1	-	4	-	4
TJENESTEYTING OG FORSVAR	176	88	1	88	13	1	32	1	43
GYMNASNIVA I, 10 ÅR, I ALT	309	160	43	149	30	19	21	6	98
ALLMENT FAGFELT	276	145	42	131	26	18	20	6	85
ADMINISTRASJON OG ØKONOMI	-	-	-	-	-	-	-	-	-
INDUSTRI, HÅNDVERK OG TEKNIKK ...	16	8	1	8	3	1	-	-	5
SAMFERDSEL	3	-	-	3	-	-	-	-	3
HELSEVERN	3	1	-	2	-	-	-	-	3
GYMNASNIVA II,III, 11-12 ÅR, I ALT	97	43	8	54	12	5	13	4	29
ALLMENT FAGFELT	37	18	8	19	5	4	4	3	10
HELSEVERN	34	16	-	18	3	1	7	1	8
TJENESTEYTING OG FORSVAR	18	7	-	11	3	-	1	-	7
UNIVERSITETS- OG HØGSKOLENIVA I, 13-14 ÅR, I ALT	43	6	-	37	4	-	5	-	28
UNDERVISNING	32	4	-	28	-	-	4	-	24
ADMINISTRASJON, ØKONOMI, SAMFUNNSVITENSKAP OG JUS	-	-	-	-	-	-	-	-	-
NATURVITENSKAP OG TEKNIKK	-	-	-	-	-	-	-	-	-
UNIVERSITETS-, HØGSKOLENIVA II,III OG FORSKERNIVA, OVER 14 ÅR, I ALT	21	5	2	16	1	1	3	2	12
UNDERVISNING	18	4	1	14	1	1	2	1	11
ADMINISTRASJON, ØKONOMI, SAMFUNNSVITENSKAP OG JUS	-	-	-	-	-	-	-	-	-
NATURVITENSKAP OG TEKNIKK	-	-	-	-	-	-	-	-	-
UOPPGITT ELLER INGEN UTDANNING ...	10	10	-	-	-	-	-	-	-

1 BARE ET UTVALG AV FAGOMRÅDER ER SPESIFISERT UNDER DE ENKELTE UTDANNINGSNIVAER

TABELL 6. YRKESAKTIVE, SKOLEELEVER OG STUDENTER 16 ÅR OG OVER ETTER KJØNN OG ARBEIDS-/SKOLE-/STUDIESTED PR. 1. NOVEMBER 1970

ARBEIDS-/SKOLE-/STUDIESTED	I ALT	1			2		
		YRKESAKTIVE			SKOLEELEVER OG STUDENTER		
		I ALT	MENN	KVINNER	I ALT	MENN	KVINNER
I ALT	4 179	3 768	2 673	1 095	411	233	178
I KOMMUNEN	2 407	2 304	1 436	868	103	55	48
TRONDHEIM	1 294	1 139	936	203	155	91	64
MIDTRE GAULDAL	128	43	33	10	85	43	42
OSLO	17	3	3	-	14	13	1
KLÆBU	15	15	12	3	-	-	-
SKAUN	10	8	8	-	2	-	2
MERAKER	6	6	6	-	-	-	-
ANDRE KOMMUNER I FYLKET	29	16	13	3	13	8	5
ANDRE KOMMUNER UTEFOR FYLKET ...	53	18	18	-	35	21	14
ANNET STED	220	216	208	8	4	2	2

1 EKSKL. PERSONER SOM AVTJENTE VERNEPLIKTSTJENESTE OG YRKESAKTIVE SOM IKKE HAR OPPGITT ARBEIDSSTED

2 EKSKL. SKOLEELEVER OG STUDENTER SOM IKKE HAR OPPGITT SKOLE-/STUDIESTED

TABELL 7. FAMILIER OG PERSONER ETTER FAMILIETYPPE OG HUSHOLDNINGSTYPE

HUSHOLDNINGSTYPE	I ALT		FAMILIER MED EN PERSON	FAMILIER MED TO ELLER FLERE PERSONER						
	FAMILIER	PERSONER		I ALT		EKTEPAR UTEN UGIFTE BARN	EKTEPAR MED UGIFTE BARN		MOR ELLER FAR MED UGIFTE BARN	
				FAMILIER	PERSONER		FAMILIER	PERSONER	FAMILIER	PERSONER
I ALT	3 430	9 299	1 109	2 321	8 190	567	1 534	6 522	220	534
PRIVATHUSHOLDNING I ALT ..	3 262	9 129	943	2 319	8 186	565	1 534	6 522	220	534
MED EN FAMILIE	2 323	7 350	400	1 923	6 950	459	1 341	5 720	123	312
MED TO FAMILIER	740	1 455	406	334	1 049	91	169	693	74	174
MED FLERE FAMILIER	199	324	137	62	187	15	24	109	23	48
FELLESHUSHOLDNING	160	162	158	2	4	2	-	-	-	-
ANNEN HUSHOLDNING	8	8	8	-	-	-	-	-	-	-

TABELL 8. PERSONER 16 ÅR OG OVER MED EGEN BOLIG ETTER ALDER, EKTESKAPELIG STATUS OG KJØNN

EKTESKAPELIG STATUS OG KJØNN	I ALT	ALDER									
		16-19	20-24	25-29	30-39	40-49	50-59	60-69	70-79	80 OG OVER	
PERSONER 16 ÅR OG OVER I ALT ...	6 682	578	671	599	894	1 142	1 124	879	596	199	
AV DISSE: MED EGEN BOLIG	4 785	11	240	451	789	1 045	1 023	731	422	73	
MENN I ALT	3 412	312	390	309	454	598	563	427	283	76	
AV DISSE: MED EGEN BOLIG	2 378	1	78	200	390	542	519	388	225	35	
KVINNER I ALT	3 270	266	281	290	440	544	561	452	313	123	
AV DISSE: MED EGEN BOLIG	2 407	10	162	251	399	503	504	343	197	38	
UGIFTE I ALT	1 862	566	419	134	110	142	143	167	127	54	
AV DISSE: MED EGEN BOLIG	346	-	27	18	28	71	70	76	48	8	
MENN I ALT	1 111	311	305	104	75	102	83	72	46	13	
AV DISSE: MED EGEN BOLIG	224	-	12	10	23	56	50	44	26	3	
KVINNER I ALT	751	255	114	30	35	40	60	95	81	41	
AV DISSE: MED EGEN BOLIG	122	-	15	8	5	15	20	32	22	5	
GIFTE OG SEPARERTE I ALT	4 270	12	251	460	771	971	908	573	288	36	
AV DISSE: MED EGEN BOLIG	4 086	11	213	433	752	952	893	551	257	24	
MENN I ALT	2 131	1	85	201	376	487	459	322	176	24	
AV DISSE: MED EGEN BOLIG	2 044	1	66	190	366	479	452	315	158	17	
KVINNER I ALT	2 139	11	166	259	395	484	449	251	112	12	
AV DISSE: MED EGEN BOLIG	2 042	10	147	243	386	473	441	236	99	7	
FØR GIFTE I ALT	550	-	1	5	13	29	73	139	181	109	
AV DISSE: MED EGEN BOLIG	353	-	-	-	9	22	60	104	117	41	
MENN I ALT	170	-	-	4	3	9	21	33	61	39	
AV DISSE: MED EGEN BOLIG	110	-	-	-	1	7	17	29	41	15	
KVINNER I ALT	380	-	1	1	10	20	52	106	120	70	
AV DISSE: MED EGEN BOLIG	243	-	-	-	8	15	43	75	76	26	

TABELL 9. HUS, BOLIGER, ROM OG BOSATTE ETTER HUSTYPE

	PERMANENT BOLIGBYGG										PRO- VI- SOR- ISK BO- LIG- BYGG	FOR- RET- NING- BYGG M.V.	BYGG FOR- FEL- LES- HUS- HOLD- NING	UOPP- GITT HUS- TYPE
	I ALT	I ALT	VA- NING- HUS I	FRITT- LIGG- ENDE	ENE- BOLIG I	ANNEN TALT	ANNET SMÅHUS	BLOKK	HORI- SON- TALT DEL- TO- MANN- BOLIG	BOSATTE				
			TILKN. TIL GÅRDS- DRIFT	ENE- BOLIG	REKKE, KJEDE, ATRIUM M.V.	ENE- BOLIG								
HUS	2 337	2 251	898	1 131	39	3	134	45	1	3	74	9	-	
BOLIGER I ALT ...	2 824	2 690	1 144	1 131	39	3	268	102	3	3	104	27	-	
AV DISSE: BEBODDE	2 756	2 628	1 095	1 131	39	3	258	99	3	3	100	25	-	
ROM	14 636	14 186	6 610	5 938	210	16	1 059	341	12	10	398	42	-	
BOSATTE	9 129	8 796	3 698	3 982	155	:	720	221	:	6	291	36	-	
BOLIGER PR. HUS .	1,2	1,2	1,3	1,0	1,0	1,0	2,0	2,3	3,0	1,0	1,4	3,0	-	
ROM PR. BOLIG ...	5,3	5,4	6,0	5,3	5,4	5,3	4,1	3,4	4,0	3,3	4,0	1,7	-	
BOSATTE PR. BOLIG	3,3	3,3	3,4	3,5	4,0	:	2,8	2,2	:	2,0	2,9	1,4	-	
BOSATTE PR. ROM .	0,6	0,6	0,6	0,7	0,7	:	0,7	0,6	:	0,6	0,7	0,9	-	

TABELL 10. BEBODDE BOLIGER ETTER HUSTYPE OG BYGGEAR, OG HUS, ROM OG BOSATTE ETTER HUSETS BYGGEAR

HUSETS BYGGEAR	HUS	BEBODDE BOLIGER							ROM	BOSATTE	BOSATTE				
		I PERMANENTE BOLIGBYGG									ER PR. MUS	BO- LIG- ER	ROM PR.	PR. BO- LIG	PR. ROM
		I ALT	I ALT	I VANINGS- HUS I TILKN. TIL GÅRDS- DRIFT OG I FRITTL. ENEBOLIGER	I ANDRE ENE- OG MANN- BOLIGER OG SMÅHUS	I BLOKK- ER	I ANDRE BYGG	BOSATTE							
I ALT	2 337	2 756	2 628	2 226	399	3	128	14 636	9 129	1,2	5,3	3,3	0,6		
1900 OG FØR	538	644	625	611	14	-	19	3 885	2 116	1,2	6,0	3,3	0,5		
1901-1910	100	122	118	109	9	-	4	658	370	1,2	5,4	3,0	0,6		
1911-1920	132	161	150	134	16	-	11	843	495	1,2	5,2	3,1	0,6		
1921-1930	195	236	213	169	44	-	23	1 263	707	1,2	5,4	3,0	0,6		
1931-1940	148	172	158	134	24	-	14	891	533	1,2	5,2	3,1	0,6		
1941-1945	57	70	67	56	8	3	3	324	219	1,2	4,6	3,1	0,7		
1946-1950	182	229	223	152	71	-	6	1 134	694	1,3	5,0	3,0	0,6		
1951-1960	486	582	554	417	137	-	28	2 910	1 932	1,2	5,0	3,3	0,7		
1961-1970	494	534	516	442	74	-	18	2 703	2 053	1,1	5,1	3,8	0,8		
UOPPGITT	5	6	4	2	2	-	2	25	10	1,2	4,2	1,7	0,4		

TABELL 11. BEBODDE BOLIGER ETTER HUSTYPE OG TALLET PÅ ROM, OG BOSATTE ETTER TALLET PÅ ROM I BOLIGEN

TALLET PÅ ROM, EKSKL. KJØKKEN	BEBODDE BOLIGER							I ANDRE BYGG	BOSATTE	
	I PERMANENTE BOLIGBYGG								I ALT	PR. ROM
	I ALT	I ALT	I VANINGS- HUS I TILKN. TIL GÅRDS- DRIFT OG I FRITTL. ENEBOLIGER	I ANDRE ENE- OG TOMANN- BOLIGER OG SMÅHUS	I BLOKKER	BOSATTE				
I ALT	2 756	2 628	2 226	399	3	128	9 129	0,6		
0 ROM ELLER UOPPGITT ..	-	-	-	-	-	-	-	-		
1 ROM I ALT	126	92	51	40	1	34	209	1,0		
MED KJØKKEN I ALT ...	98	84	49	34	1	14	179	1,0		
UNDER 6 KVM.	19	9	3	5	1	10	29	1,5		
6 KVM. OG MER	79	75	46	29	-	4	150	0,9		
UTEN KJØKKEN	28	8	2	6	-	20	30	1,1		
2 ROM I ALT	296	266	148	118	-	30	734	0,9		
MED KJØKKEN	294	264	148	116	-	30	:	:		
UTEN KJØKKEN	2	2	-	2	-	-	:	:		
3 ROM	418	388	303	85	-	30	1 139	0,7		
4 ROM	833	820	722	97	1	13	2 908	0,7		
5 ROM	492	478	443	34	1	14	1 744	0,6		
6 ROM	271	269	253	16	-	2	1 038	0,5		
7 ROM	146	143	137	6	-	3	624	0,5		
8 ROM OG MER	174	172	169	3	-	2	733	0,4		

TABELL 12. BEBODDE BOLIGER, ROM OG BOSATTE ETTER BOLIGTETTHET

	I ALT	BOSATTE PR. ROM, INKL. KJØKKEN PÅ 6 KVM. OG MER									0 ROM ELLER UOPP- GITT
		UNDER 0,25	0,25- 0,49	0,50- 0,74	0,75- 0,99	1,00- 1,24	1,25- 1,49	1,50- 1,74	1,75- 1,99	2,00 OG MER	
		BEBODDE BOLIGER	2 756	181	682	837	413	452	104	51	
ROM	14 636	1 211	4 049	4 520	2 203	1 963	428	167	15	80	-
BOSATTE	9 129	217	1 415	2 642	1 767	2 048	567	260	27	186	-
ROM PR. BOLIG	5,3	6,7	5,9	5,4	5,3	4,3	4,1	3,3	5,0	2,4	-
BOSATTE PR. BOLIG	3,3	1,2	2,1	3,2	4,3	4,5	5,5	5,1	9,0	5,6	-

TABELL 13. BEBODDE BOLIGER, ROM OG BOSATTE ETTER BOLIGENS UTSTYR

	I ALT	INNLAGT VANN I HUSET									IKKE INN- LAGT VANN I HUSET	UOPP- GITT
		EGET WC		FELLES WC		EGET ELLER FELLES WC OG UTEN BAD	UTEN WC		VANN I HUSET			
		I ALT	I ALT	EGET BAD	FELLES BAD	EGET BAD	FELLES BAD	EGET ELLER FELLES BAD		UTEN BAD		
ROM	14 636	14 528	6 702	243	243	249	436	2 162	4 493	108	-	
BOSATTE	9 129	9 067	4 375	155	129	200	291	1 287	2 630	62	-	
ROM PR. BOLIG	5,3	5,3	5,6	3,8	5,0	2,9	4,1	6,0	5,2	4,5	-	
BOSATTE PR. BOLIG	3,3	3,3	3,6	2,4	2,6	2,3	2,7	3,6	3,1	2,6	-	
BOSATTE PR. ROM	0,6	0,6	0,7	0,6	0,5	0,8	0,7	0,6	0,6	0,6	-	

TABELL 14. BEBODDE BOLIGER, ROM OG BOSATTE ETTER EIER-/LEIERFORHOLDET TIL BOLIGEN

	I ALT	BOLIGINNEHAVEREN DISPONERER BOLIGEN SOM									TJEN- ESTE- ELLER FOR- TER- BOLIG	UOPP- GITT
		EIER	LEIEBOER						PAK- TER- BOLIG			
			MED AKSJE/ANDEL			UTEN AKSJE/ANDEL						
			I ALT	I ALT	I ALT	MED INN- SKOTT	UTEN INN- SKOTT	I ALT		MED INN- SKOTT		
BEBODDE BOLIGER ...	2 756	2 011	627	-	-	-	627	-	627	118	-	
ROM	14 636	11 652	2 457	-	-	-	2 457	-	2 457	527	-	
BOSATTE	9 129	7 043	1 700	-	-	-	1 700	-	1 700	386	-	
ROM PR. BOLIG	5,3	5,8	3,9	-	-	-	3,9	-	3,9	4,5	-	
BOSATTE PR. BOLIG	3,3	3,5	2,7	-	-	-	2,7	-	2,7	3,3	-	
BOSATTE PR. ROM ...	0,6	0,6	0,7	-	-	-	0,7	-	0,7	0,7	-	

TABELL 15. FOLKEMENGDEN ETTER ALDER, KJØNN OG TELLINGSKRETS

TELLINGSKRETS OG KJØNN	I ALT	ALDER									
		UNDER 7	7-15	16-19	20-24	25-29	30-39	40-49	50-59	60-69	70 OG OVER
KOMMUNEN I ALT	9 299	1 167	1 450	578	671	599	894	1 142	1 124	879	795
MENN I ALT	4 761	590	759	312	390	309	454	598	563	427	359
UGIFTE	2 460	590	759	311	305	104	75	102	83	72	59
GIFTE OG SEPARERTE	2 131	-	-	1	85	201	376	487	459	322	200
FØR GIFTE	170	-	-	-	-	4	3	9	21	33	100
KVINNER I ALT	4 538	577	691	266	281	290	440	544	561	452	436
UGIFTE	2 019	577	691	255	114	30	35	40	60	95	122
GIFTE OG SEPARERTE	2 139	-	-	11	166	259	395	484	449	251	124
FØR GIFTE	380	-	-	-	1	1	10	20	52	106	190
TETTBYGDE KRETSE I ALT ...	1 332	206	230	76	93	106	158	154	147	101	61
MENN	696	115	128	38	49	47	81	81	71	51	35
KVINNER	636	91	102	38	44	59	77	73	76	50	26
03 NORDRE MELHUS	1 021	139	177	60	75	77	115	119	115	90	54
MENN	526	77	96	28	42	36	57	60	56	44	30
KVINNER	495	62	81	32	33	41	58	59	59	46	24
04 SØNDRE MELHUS	311	67	53	16	18	29	43	35	32	11	7
MENN	170	38	32	10	7	11	24	21	15	7	5
KVINNER	141	29	21	6	11	18	19	14	17	4	2
SPREDTBYGDE KRETSE I ALT .	7 959	961	1 220	501	578	492	733	988	976	776	734
MENN	4 059	475	631	274	341	261	370	517	491	375	324
KVINNER	3 900	486	589	227	237	231	363	471	485	401	410
01 ØYE	251	36	37	12	22	16	30	20	27	25	26
MENN	128	19	18	10	11	9	14	12	14	11	10
KVINNER	123	17	19	2	11	7	16	8	13	14	16
02 VOLL	214	28	31	16	11	16	26	20	26	29	11
MENN	124	19	17	10	6	9	14	11	15	15	8
KVINNER	90	9	14	6	5	7	12	9	11	14	3
05 GIMSAN	597	84	95	27	44	42	63	81	64	55	42
MENN	281	40	61	12	17	24	27	43	25	19	13
KVINNER	316	44	34	15	27	18	36	38	39	36	29
06 HOLLUM	370	47	66	18	29	24	42	38	45	33	28
MENN	186	21	33	9	18	10	22	21	21	21	10
KVINNER	184	26	33	9	11	14	20	17	24	12	18
07 KREGNES	306	46	59	16	22	13	39	40	28	22	21
MENN	165	22	34	9	16	3	18	24	16	13	10
KVINNER	141	24	25	7	6	10	21	16	12	9	11
08 FØRNES	270	33	38	23	23	24	17	36	35	29	12
MENN	146	24	15	15	15	13	9	19	20	11	5
KVINNER	124	9	23	8	8	11	8	17	15	18	7
09 KVÅL	246	37	44	15	13	19	25	29	26	20	18
MENN	122	17	22	8	8	10	12	15	12	9	9
KVINNER	124	20	22	7	5	9	13	14	14	11	9
10 SKJERDINGSTAD	332	34	48	27	25	20	22	42	33	28	53
MENN	156	15	20	14	14	11	9	21	19	11	22
KVINNER	176	19	28	13	11	9	13	21	14	17	31
11 LERVI	319	50	59	15	16	25	41	45	25	20	23
MENN	157	22	26	10	7	13	22	24	10	11	12
KVINNER	162	28	33	5	9	12	19	21	15	9	11
12 HAVDAL	327	50	58	19	25	21	36	46	30	20	22
MENN	157	22	26	10	15	12	13	21	16	12	10
KVINNER	170	28	32	9	10	9	23	25	14	8	12
13 LER	456	44	77	28	33	20	49	73	46	50	36
MENN	225	17	47	10	19	13	23	37	24	21	14
KVINNER	231	27	30	18	14	7	26	36	22	29	22
14 BØLAND	204	29	28	14	17	19	16	24	25	19	13
MENN	113	13	16	8	13	7	13	12	14	9	8
KVINNER	91	16	12	6	4	12	3	12	11	10	5
15 DAL	151	15	13	9	16	12	6	21	30	16	13
MENN	82	7	7	5	8	9	5	10	14	9	8
KVINNER	69	8	6	4	8	3	1	11	16	7	5
16 VALDUM	147	8	17	7	11	10	16	14	20	32	12
MENN	77	5	7	4	10	5	11	8	9	14	4
KVINNER	70	3	10	3	1	5	5	6	11	18	8
17 LØRE	249	33	38	16	18	22	18	25	37	23	19
MENN	134	16	24	5	10	14	11	14	17	13	10
KVINNER	115	17	14	11	8	8	7	11	20	10	9

TABELL 15, FORTS., FOLKEMENGDEN ETTER ALDER, KJØNN OG TELLINGSKRETS

TELLINGSKRETS OG KJØNN	I ALT	ALDER									
		UNDER 7	7-15	16-19	20-24	25-29	30-39	40-49	50-59	60-69	70 OG OVER
18 LUNDAMO	727	82	107	46	43	39	72	85	111	78	64
MENN	375	43	54	28	23	19	40	47	48	40	33
KVINNER	352	39	53	18	20	20	32	38	63	38	31
19 LYNGEN	189	14	16	12	8	14	10	15	22	24	54
MENN	83	4	12	7	3	6	6	8	13	9	15
KVINNER	106	10	4	5	5	8	4	7	9	15	39
20 FOSS	264	25	24	17	18	12	20	37	45	31	35
MENN	145	19	13	7	11	7	11	19	24	19	15
KVINNER	119	6	11	10	7	5	9	18	21	12	20
21 KROKSTAD	206	21	29	16	25	12	10	24	32	19	18
MENN	110	10	13	9	18	7	5	12	20	7	9
KVINNER	96	11	16	7	7	5	5	12	12	12	9
22 HOVIN	384	46	61	25	36	26	23	43	54	42	28
MENN	207	26	36	14	23	14	12	19	29	22	12
KVINNER	177	20	25	11	13	12	11	24	25	20	16
23 TØMMESLETTA	245	19	30	19	18	11	15	34	36	28	35
MENN	128	6	17	9	13	8	6	20	13	16	20
KVINNER	117	13	13	10	5	3	9	14	23	12	15
24 TØMMESDALEN	82	8	14	4	1	7	3	13	14	8	10
MENN	40	5	6	2	-	5	1	3	10	4	4
KVINNER	42	3	8	2	1	2	2	10	4	4	6
25 EID	306	42	49	19	27	19	31	37	31	32	19
MENN	150	20	20	11	15	11	13	22	13	17	8
KVINNER	156	22	29	8	12	8	18	15	18	15	11
26 GAUSTAD	387	45	64	26	28	17	48	40	38	31	50
MENN	187	19	29	15	14	7	24	25	21	13	20
KVINNER	200	26	35	11	14	10	24	15	17	18	30
27 KROKSTAD I HØLONDA	223	17	40	17	22	8	16	30	28	22	23
MENN	121	9	20	8	17	5	8	16	13	11	14
KVINNER	102	8	20	9	5	3	8	14	15	11	9
28 TROTTLAND	360	56	62	27	15	20	27	57	39	26	31
MENN	179	29	29	15	9	7	16	26	24	10	14
KVINNER	181	27	33	12	6	13	11	31	15	16	17
29 JÅREN	133	11	14	11	9	4	10	18	26	13	17
MENN	75	6	9	10	6	3	4	7	16	8	6
KVINNER	58	5	5	1	3	1	6	11	10	5	11
30 LANGØRGEN	14	1	2	-	3	-	2	1	3	1	1
MENN	6	-	-	-	2	-	1	1	1	-	1
KVINNER	8	1	2	-	1	-	1	-	2	1	-
UTEN FAST BOPEL I ALT	8	-	-	1	-	1	3	-	1	2	-
MENN	6	-	-	-	-	1	3	-	1	1	-
KVINNER	2	-	-	1	-	-	-	-	-	1	-

TABELL 16. PERSONER 16 ÅR OG OVER ETTER VIKTIGSTE KILDE TIL LIVSOPPHOLD, NÆRING, KJØNN OG TELLINGSKRETS

TELLINGSKRETS OG KJØNN	VIKTIGSTE KILDE TIL LIVSOPPHOLD										
	INNTEKT AV EGET ARBEID										
	I ALT	NÆRING							PEN- SJON, TRYGD	FOR- MUE, LAN, STI- PEND M.V.	HUSAR- BEID I HJEM- MET, FORSØR- GET
		I ALT	JORD- SKOG- BRUK, FISKE M.V., HVAL- FANGST	INDU- STRI M.V., BYGGE- OG ANL. VIRK- SOMHET	VARE- HANDEL	SAM- FERD- SEL	TJEN- ESTE- YTENDE NÆR- INGER	UOPP- GITT			
KOMMUNEN I ALT	6 682	3 267	687	1 120	383	371	705	1	1 242	79	2 094
MENN	3 412	2 628	571	1 051	263	335	407	1	504	56	224
KVINNER	3 270	639	116	69	120	36	298	-	738	23	1 870
TETTBYGDE KRETSE I ALT ...	896	465	8	168	82	57	150	-	93	17	321
MENN	453	372	8	163	51	47	103	-	39	11	31
KVINNER	443	93	-	5	31	10	47	-	54	6	290
03 NORDRE MELHUS	705	363	7	120	76	41	119	-	83	16	243
MENN	353	287	7	115	48	32	85	-	34	11	21
KVINNER	352	76	-	5	28	9	34	-	49	5	222
04 SØNDRE MELHUS	191	102	1	48	6	16	31	-	10	1	78
MENN	100	85	1	48	3	15	18	-	5	-	10
KVINNER	91	17	-	-	3	1	13	-	5	1	68
SPREDTBYGDE KRETSE I ALT .	5 778	2 797	679	952	301	311	554	-	1 146	62	1 773
MENN	2 953	2 252	563	888	212	285	304	-	463	45	193
KVINNER	2 825	545	116	64	89	26	250	-	683	17	1 580
01 ØYE	178	81	24	22	4	6	25	-	31	2	64
MENN	91	68	24	19	3	5	17	-	10	2	11
KVINNER	87	13	-	3	1	1	8	-	21	-	53
02 VOLL	155	84	33	28	8	7	8	-	21	-	50
MENN	88	73	30	25	8	7	3	-	11	-	4
KVINNER	67	11	3	3	-	-	5	-	10	-	46
05 GIMSAN	418	198	21	65	31	17	64	-	93	7	120
MENN	180	149	19	63	21	14	32	-	18	5	8
KVINNER	238	49	2	2	10	3	32	-	75	2	112
06 HOLLUM	257	125	28	45	10	18	24	-	40	6	86
MENN	132	109	27	41	8	17	16	-	16	1	6
KVINNER	125	16	1	4	2	1	8	-	24	5	80
07 KREGNES	201	99	20	38	11	9	21	-	29	5	68
MENN	109	85	17	33	8	9	18	-	16	4	4
KVINNER	92	14	3	5	3	-	3	-	13	1	64
08 FØRNES	199	113	32	43	9	13	16	-	27	3	56
MENN	107	87	23	38	8	12	6	-	10	2	8
KVINNER	92	26	9	5	1	1	10	-	17	1	48
09 KVÅL	165	75	9	19	16	7	24	-	30	2	58
MENN	83	59	6	18	14	7	14	-	14	2	8
KVINNER	82	16	3	1	2	-	10	-	16	-	50
10 SKJERDINGSTAD	250	113	13	30	18	12	40	-	72	2	63
MENN	121	85	12	26	12	11	24	-	27	2	7
KVINNER	129	28	1	4	6	1	16	-	45	-	56
11 LERLI	210	102	19	38	16	12	17	-	30	2	76
MENN	109	86	19	35	14	11	7	-	14	2	7
KVINNER	101	16	-	3	2	1	10	-	16	-	69
12 HAVDAL	219	109	13	27	15	16	38	-	35	1	74
MENN	109	85	12	26	12	15	20	-	17	1	6
KVINNER	110	24	1	1	3	1	18	-	18	-	68
13 LER	335	157	21	65	23	23	25	-	67	1	110
MENN	161	126	18	60	14	19	15	-	23	1	11
KVINNER	174	31	3	5	9	4	10	-	44	-	99
14 BØLAND	147	70	19	39	5	2	5	-	20	2	55
MENN	84	67	18	39	4	2	4	-	11	2	4
KVINNER	63	3	1	-	1	-	1	-	9	-	51
15 DAL	123	67	22	23	8	6	8	-	22	2	32
MENN	68	52	17	22	5	6	2	-	12	1	3
KVINNER	55	15	5	1	3	-	6	-	10	1	29
16 VALDUM	122	58	16	25	4	5	8	-	29	3	32
MENN	65	49	12	24	2	5	6	-	11	3	2
KVINNER	57	9	4	1	2	-	2	-	18	-	30

TABELL 16, FORTS., PERSONER 16 ÅR OG OVER ETTER VIKTIGSTE KILDE TIL LIVSOPPHOLD, NERING, KJØNN OG TELLINGSKRETS

TELLINGSKRETS OG KJØNN		VIKTIGSTE KILDE TIL LIVSOPPHOLD											
		INNTEKT AV EGET ARBEID									PEN- SJON, TRYGD	FOR- MUE, LAN, STI- PEND M.V.	HUSAR- BEID I HJEM- MET, FORSØR- GET
		NERING											
		I ALT	JORD- SKOG- BRUK, FISKE M.V., HVAL- FANGST	INDU- STRI M.V., BYGGÉ- OG ANL. VIRK- SOMHET	VARE- HANDEL	SAM- FERD- SEL	TJEN- ESTE- YTENDE NØR- INGER	UOPP- GITT					
17 LØRE	178	83	22	34	9	6	12	-	36	3	56		
MENN	94	70	19	34	7	6	4	-	17	2	5		
KVINNER	84	13	3	-	2	-	8	-	19	1	51		
18 LUNDAMO	538	245	27	97	23	40	58	-	108	5	180		
MENN	278	196	25	92	15	37	27	-	54	4	24		
KVINNER	260	49	2	5	8	3	31	-	54	1	156		
19 LYNGEN	159	58	22	12	5	4	15	-	65	2	34		
MENN	67	38	17	11	2	4	4	-	21	1	7		
KVINNER	92	20	5	1	3	-	11	-	44	1	27		
20 FOSS	215	96	16	41	6	14	19	-	50	1	68		
MENN	113	79	13	39	3	14	10	-	24	1	9		
KVINNER	102	17	3	2	3	-	9	-	26	-	59		
21 KROKSTAD	156	73	11	27	8	15	12	-	35	2	46		
MENN	87	65	9	27	5	14	10	-	15	2	5		
KVINNER	69	8	2	-	3	1	2	-	20	-	41		
22 HOVIN	277	128	16	37	22	18	35	-	46	3	100		
MENN	145	109	15	37	15	17	25	-	20	2	14		
KVINNER	132	19	1	-	7	1	10	-	26	1	86		
23 TØMMESSLETTA	196	98	25	32	13	10	18	-	50	1	47		
MENN	105	76	19	30	8	9	10	-	25	1	3		
KVINNER	91	22	6	2	5	1	8	-	25	-	44		
24 TØMMESDALEN	60	37	25	7	1	2	2	-	12	-	11		
MENN	29	26	15	6	1	2	2	-	3	-	-		
KVINNER	31	11	10	1	-	-	-	-	9	-	11		
25 EID	215	118	36	38	10	12	22	-	26	1	70		
MENN	110	92	32	34	5	10	11	-	10	1	7		
KVINNER	105	26	4	4	5	2	11	-	16	-	63		
26 GAUSTAD	278	128	38	44	14	15	17	-	61	1	88		
MENN	139	105	36	40	11	15	3	-	20	1	13		
KVINNER	139	23	2	4	3	-	14	-	41	-	75		
27 KROKSTAD I HØLONDA	166	94	51	27	3	9	4	-	35	-	37		
MENN	92	70	34	26	1	6	3	-	17	-	5		
KVINNER	74	24	17	1	2	3	1	-	18	-	32		
28 TROTTLAND	242	112	47	32	8	12	13	-	49	3	78		
MENN	121	93	41	28	5	10	9	-	17	-	11		
KVINNER	121	19	6	4	3	2	4	-	32	3	67		
29 JAREN	108	68	48	15	-	1	4	-	27	2	11		
MENN	60	47	30	14	-	1	2	-	10	2	1		
KVINNER	48	21	18	1	-	-	2	-	17	-	10		
30 LANGØRGEN	11	8	5	2	1	-	-	-	-	-	3		
MENN	6	6	4	1	1	-	-	-	-	-	-		
KVINNER	5	2	1	1	-	-	-	-	-	-	3		
UTEN FAST BOPEL I ALT	8	5	-	-	-	3	1	1	3	-	-		
MENN	6	4	-	-	-	3	-	1	2	-	-		
KVINNER	2	1	-	-	-	-	1	-	1	-	-		

TABELL 17. HOVEDTALL FOR HUS OG BEBODDE BOLIGER I DE ENKELTE TELLINGSKRETSE

TELLINGSKRETS	HUS				BEBODDE BOLIGER							BO- SAT- TE PR. ROM	
	I ALT	AV DISSE:		BYGGÅR 1946- 1960	1961- 1970	I ALT	AV DISSE MED:				EGET ELLER FELLES WC OG UTEN BAD		EGET ELLER FELLES BAD OG UTEN WC
		VAN.HUS TILKN. GÅRDS- DRIFT, FRITTL. ENEBOI.	BYGGÅR				INNLAGT VANN I HUSET	EGET WC OG EGET BAD	WC OG BAD ELLERS				
KOMMUNEN I ALT	2 337	2 029	668	494	2 756	2 732	1 207	199	107	360	0,6		
TETTBYGDE KRETSE I ALT ...	338	248	125	133	398	397	303	46	24	7	0,7		
03 NORDRE MELHUS	263	186	105	85	311	310	226	40	22	7	0,7		
04 SØNDRE MELHUS	75	62	20	48	87	87	77	6	2	-	0,7		
SPREDTBYGDE KRETSE I ALT .	1 999	1 781	543	361	2 358	2 335	904	153	83	353	0,6		
01 ØYE	60	57	14	8	71	68	25	4	5	7	0,6		
02 VOLL	53	52	11	7	67	66	17	5	5	15	0,5		
05 GIMSAN	134	113	49	41	169	168	102	21	4	17	0,7		
06 HOLLUM	102	93	18	22	113	112	40	10	1	15	0,6		
07 KREGNES	73	70	20	18	83	83	33	1	1	20	0,7		
08 FORNES	69	63	18	12	85	85	22	7	3	21	0,6		
09 KVAL	58	46	18	17	76	76	43	8	2	9	0,6		
10 SKJERDINGSTAD	65	48	24	10	90	88	36	15	5	12	0,7		
11 LERLI	77	71	20	20	92	92	47	4	2	15	0,7		
12 HAVDAL	76	58	23	20	97	97	51	7	9	4	0,7		
13 LER	125	95	31	20	149	149	56	9	5	18	0,6		
14 BØLAND	50	48	12	10	54	54	23	-	-	10	0,6		
15 DAL	42	41	11	2	49	49	6	-	-	12	0,5		
16 VALDUM	43	42	6	4	47	46	16	1	1	7	0,5		
17 LØRE	58	55	12	9	72	71	20	4	1	22	0,6		
18 LUNDAMO	202	175	74	37	233	232	124	22	11	21	0,6		
19 LYGGEN	45	43	8	4	55	54	10	5	2	18	0,5		
20 FOSS	74	70	25	8	89	87	26	3	2	13	0,6		
21 KRØKSTAD	50	46	9	3	53	51	14	-	-	12	0,7		
22 HOVIN	102	77	29	25	118	118	56	7	13	15	0,7		
23 TØMMESLETTA	67	64	7	8	75	75	25	1	2	8	0,6		
24 TØMMESDALEN	21	20	2	-	23	23	1	-	-	-	0,7		
25 EID	83	79	25	21	92	91	41	6	4	9	0,6		
26 GAUSTAD	88	77	26	15	101	100	43	10	3	10	0,7		
27 KRØKSTAD I HØLUNDA	57	57	15	4	58	56	7	-	1	8	0,6		
28 TROTTLAND	84	80	25	13	102	102	19	3	-	22	0,6		
29 JÅREN	38	38	11	3	41	38	1	-	1	12	0,6		
30 LANGØRGEN	3	3	-	-	4	4	-	-	-	1	0,4		

a. KRETSFORTEGNELSE

Krets- nr.	Navnet på kretsen	Krets- type ¹⁾	Omfang (Eiendommer med bebodde hus)
0	Uten fast bopel	0	..
1	Øye	S	Gnr. 1-7.
2	Voll	S	Gnr. 8 bnr. 5, gnr. 9 bnr. 2, 7 og 12, gnr. 10 bnr. 2, 3, 5, 7, 10 og 21, gnr. 11-20, gnr. 21 bnr. 2 og 3, gnr. 22 bnr. 1 og 2, gnr. 27, gnr. 28 bnr. 1, gnr. 29, gnr. 31 bnr. 3 og 5, gnr. 32 bnr. 4-6, gnr. 33.
3	Nordre Melhus	T	Se vedlegg 3.
4	Søndre Melhus	T	Se vedlegg 3.
5	Gimsan	S	Gnr. 8 bnr. 1, 3, 4, 6, 7, 10-12 og 14, gnr. 9 bnr. 1, 3, 4, 6, 10, 11 og 16, gnr. 10 bnr. 1, 4, 6, 8, 9, 12, 14, 16-20 og 24, gnr. 28 bnr. 2, gnr. 30, gnr. 31 bnr. 1, 2, 4, 6 og 7, gnr. 32 bnr. 1 og 9-11, gnr. 35, 36, gnr. 90 bnr. 2, 6, 7, 13, 15, 19, 37 og 38, gnr. 91-95, gnr. 96 bnr. 1-6, 8 og 9, gnr. 109 bnr. 6, gnr. 112 bnr. 4, 7 og 24, gnr. 115. Unntatt bnr. under krets 3.
6	Hollum	S	Gnr. 21 bnr. 1, 4 og 5, gnr. 22 bnr. 6, gnr. 23-26 og 37-47.
7	Kregnes	S	Gnr. 48-61, gnr. 62 bnr. 1 og 5.
8	Fornes	S	Gnr. 62 bnr. 2 og 6, gnr. 63-74 og 116.
9	Kvål	S	Gnr. 75-79.
10	Skjerdingstad	S	Gnr. 80-89, gnr. 90 bnr. 3, 14, 42, 48 og 53.
11	Lerli	S	Gnr. 90 bnr. 9, 10, 22, 39, 40, 50, 55/56 og 58, gnr. 96 bnr. 7, gnr. 97-99, gnr. 100 bnr. 1-3, 5, 9, 17, 19, 20 og 22-24, gnr. 108 bnr. 1, gnr. 109 bnr. 1/2, 3, 4, 7 og 9, gnr. 110, 111, gnr. 112 bnr. 1 og 2, gnr. 113 og 114.
12	Havdal	S	Gnr. 100 bnr. 8 og 18, gnr. 101-107, gnr. 108 bnr. 2 og 5.
13	Ler	S	Gnr. 118-120 og 133-138.
14	Bøland	S	Gnr. 121, 124, gnr. 125 bnr. 1, 4, 5, 9/10/13, 11, 12, 14, 18, 20, 22 og 23, gnr. 131 bnr. 4.
15	Dal	S	Gnr. 125 bnr. 3, gnr. 126-130, gnr. 131 bnr. 1-3, gnr. 132.
16	Valdum	S	Gnr. 257-264.
17	Løre	S	Gnr. 188-197.
18	Lundamo	S	Gnr. 198-211, gnr. 213 bnr. 7 og 10, gnr. 214 bnr. 5, gnr. 215 bnr. 2, 9, 11, 14, 15, 18-20, 23, 24, 26, 28-31, 33, 34, 36, 39-43, 46, 47, 49 og 50.
19	Lyngen	S	Gnr. 212, gnr. 213 bnr. 1, 3, 5, 9, 11, 12, 15 og 18, gnr. 214 bnr. 1-4, gnr. 215 bnr. 1, 3, 4, 8, 21 og 25, gnr. 216-218, gnr. 219 bnr. 1-4, 6, 9 og 15, gnr. 220.

1) T = Tettbygd krets. S = Spredtbygd krets.

a. KRETSFORTEGNELSE (forts.)

Krets- nr.	Navnet på kretsen	Krets- type	Omfang (Eiendommer med bebodde hus)
20	Foss	S	Gnr. 219 bnr. 8, 10 og 13, gnr. 221-227.
21	Krokstad	S	Gnr. 228 og 230-235.
22	Hovin	S	Gnr. 236, 237, gnr. 238 bnr. 1, 1/2, 4-6, 8-12, 16-19, 21-23, 25, 29, 30, 32, 33, 36-38, 41, 42, 45, 47-49, 51-53, 55, 56, 60/77, 61, 66, 72, 74, 78-83, 85-88, 92-95, gnr. 238/239 og 239.
23	Tømmessletta	S	Gnr. 238 bnr. 3,15, 34, 39 og 44, gnr. 250-256.
24	Tømmesdalen	S	Gnr. 243-249.
25	Eid	S	Gnr. 139-141, gnr. 182 bnr. 3,4, 7, 8, 14, 19, 21, 22, 24, 29 og 31, gnr. 183 bnr. 1-7, 9, 10, 12, 13, 16, 17, 20, 23, 25, 26, 29, 33-35, 38, 39, 45, 47-49, 53, 55-57, 70-73, 75, 76, 80-84, 86, 89 og 90, gnr. 184-186.
26	Gaustad	S	Gnr. 142-145, gnr. 146 bnr. 1, 4, 5 og 7, gnr.147, 148, gnr. 182 bnr. 9 og 20, gnr. 183 bnr. 11.
27	Krokstad i Hølonda	S	Gnr. 146 bnr. 3 og 8/9, gnr. 149, gnr. 150 bnr. 1, 2/3/4, 5, 6/11, 7, 13, 15, 16, 19, 26, 29 og 30, gnr. 151 bnr. 1, 2, 9, 11 og 14-16, gnr. 152-154, 156-158, gnr. 159 bnr. 1, 2, 2/3, 12 og 15.
28	Trotland	S	Gnr. 150 bnr. 8 og 20, gnr. 151 bnr. 10, gnr. 159 bnr. 14, gnr. 160-167, 169-171, gnr. 172 bnr. 1 og 3.
29	Jåren	S	Gnr. 172 bnr. 2, 4 og 8, gnr. 173-179 og 181.
30	Langørgen	S	Gnr. 117.

b. INNDELINGEN I SOGN PR. 1. NOVEMBER 1970

Navnet på sognet	Omfang (tellingskretsnr.)	Navnet på sognet	Omfang (tellingskretsnr.)
Melhus	1-12 og 30	Horg	16-24
Flå	13-15	Hølonda	25-29

c. OVERSIKT OVER ENDRINGENE I KOMMUNEINNDELINGEN MELLOM TELLINGEN I 1960 OG TELLINGEN I 1970

Kretsnr. i 1970-tellingen	Kommune i 1960-tellingen	Kretsnr. i 1970-tellingen	Kommune i 1960-tellingen
1-12	1653 Melhus	25-29	1651 Hølonda
13-15	1652 Flå	30	1656 Buvik
16-24	1650 Horg		

1653 MELHUS

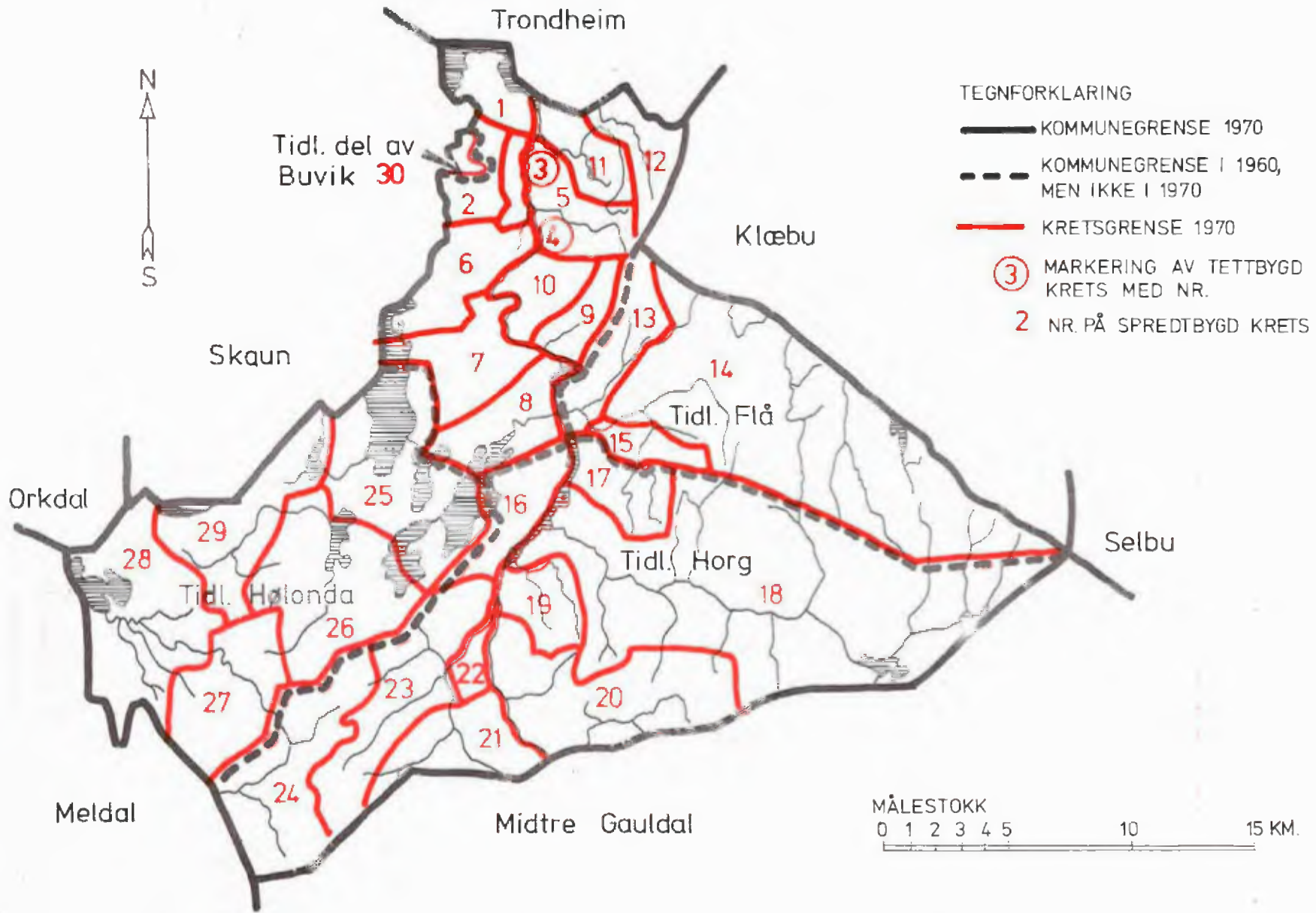

1653 MELHUS

TETTBYGDE KRETSER

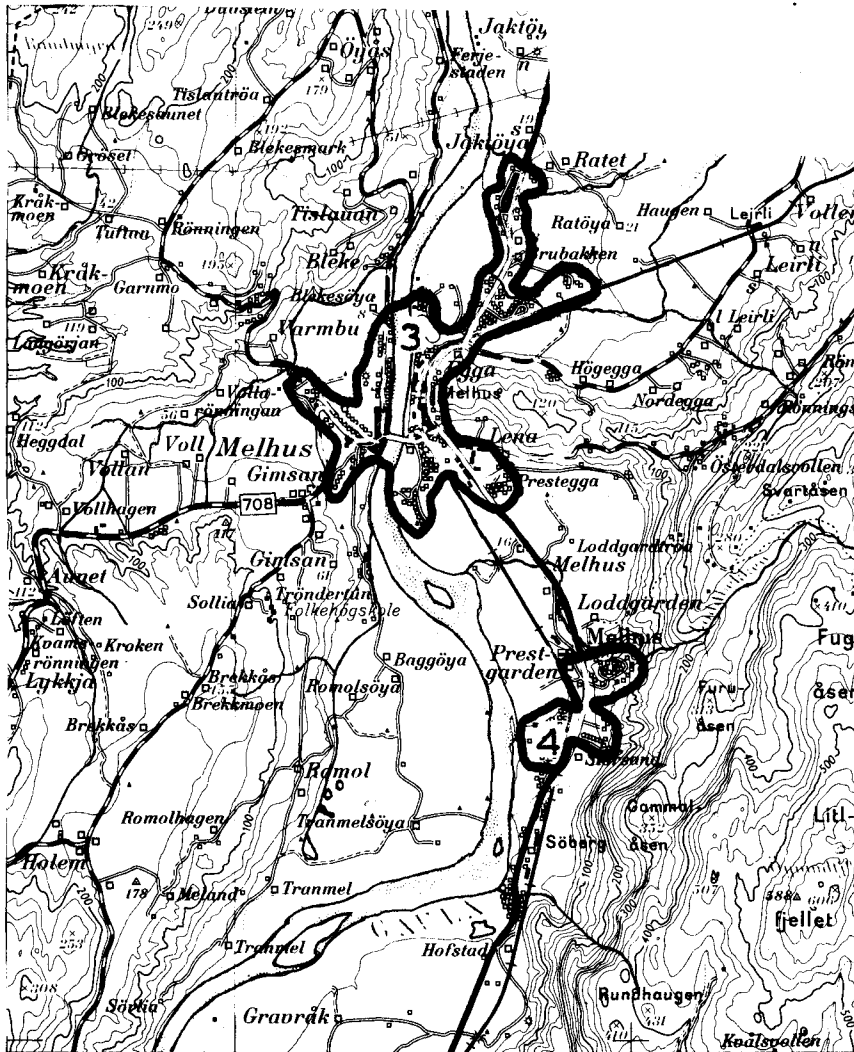

MÅLESTOKK 1: 50 000



TEGNFORKLARING

— KRETSGRENSE 1970

3 NR. PÅ TETTBYGD KRETS



Med samtykke fra Norges Geografiske Oppmåling er N G O's kartmateriale brukt som kartgrunnlag.