

KOMMUNEHEFTE



FOLKE- OG BOLIGTELLING 1980

0229 **ENEBAKK**

STATISTISK SENTRALBYRÅ
KONGSVINGER



**FOLKE- OG BOLIGTELLING
1. NOVEMBER 1980**

0229 ENEBAKK

**STATISTISK SENTRALBYRÅ
KONGSVINGER 1982**

ISBN 82-587-0121-5

FORORD

Hovedformålet med Folke- og bolig telling 1980 var å gi et bilde av befolkningen og levekårene i det norske samfunnet ved å se opplysninger om alder, kjønn, yrke, arbeid, inntekt, utdanning, boforhold o.l. i sammenheng.

Et annet viktig formål var å gi statistikk for mindre geografiske områder, som kommuner og deler av kommuner. De statistiske kommuneheftene gir de første resultatene fra tellingen for å dekke dette formålet. Flere resultater for den enkelte kommune i form av et sett upubliserte tabeller (en "tabellpakke"), vil foreligge kort tid etter at heftene er utgitt. Tabellene vil bli levert som utskrift på papir eller micro-fiche, etter brukerens ønske.

Når kommuneheftene for alle kommuner i et fylke er publisert, vil det bli laget et sammendrag for hele fylket med tabeller som svarer til dem som finnes i kommuneheftene. Når hele landet er dekket med kommunehefter, vil det også bli laget et sammendrag for hele landet. Tilsvarende sammendrag for fylkene og hele landet vil bli laget av den "tabellpakke" som er nevnt foran.

Resultatene fra Folke- og bolig telling 1980 vil ellers bli gitt i tabellpublikasjoner som vil kaste lys over spesielle emner, bl.a. sysselsetting, boligforhold, familier og husholdninger. Resultatene vil også bli vist i kart og diagrammer. Bl.a. vil det bli laget bosettingskart tilsvarende de som ble laget i samband med Folke- og bolig telling 1970.

Statistisk Sentralbyrå, Oslo/Kongsvinger, 11. februar 1982

Arne Øien

Johan-Kristian Tønder

INNHold

	Side
Tabellregister	7
Tekstdel	
1. Opplegg og gjennomføring	8
1.1. Omfang	8
1.2. Grunnlag for statistikken	8
1.3. Datainnsamling	8
2. Feilkilder	9
3. Begreper og kjennemerker	9
3.1. Personkjennemerker	9
3.2. Familie- og husholdningstype	14
3.3. Boligkjennemerker	15
3.4. Inndelingen i grunnkretser	17
4. Bruk av tabellene	17
5. Merknader til tabellene	18
Tabelldel	19
Vedlegg	
1. Grunnkretser i 1980 og tellingskretser i 1970. Endringer i kommuneinndelingen fra 1970 til 1980	37
2. Kart over grunnkretsinnndelingen	39
3. Kart over tettsteder	43
4. Personskjema	45
5. Boligskjema	47

Standardtegn i tabeller

- : Tall kan ikke offentliggjøres
- Null

TABELLREGISTER

	Side
1. Folkemengden ved folketellingene 1801 - 1980	19
2. Folkemengden etter kjønn, ekteskapelig status og alder. 1/11 1980	19
3. Folkemengden etter trossamfunn/viktigste kilde til livsopphold, kjønn og alder. 1/11 1980	19
4. Personer 16-66 år etter yrkesaktivitet, arbeidstid, kjønn og høyeste utdanning. 1/11-79 - 31/10-80	20
5. Personer 16 år og over, etter yrkesaktivitet, arbeidstid, kjønn og alder. 1/11-79 - 31/10-80	21
6. Yrkesaktive 16 år og over, etter alder og næring. 1/11-79 - 31/10-80	21
7. Yrkesaktive 16 år og over, etter kjønn, arbeidstid og næring/yrkesfelt. 1/11-79 - 31/10-80	22
8. Yrkesaktive 16 år og over i arbeid i uka 25/10 - 31/10 1980, etter kjønn, arbeidstid i uken og næring/yrkesfelt	23
9. Yrkesaktive 16 år og over med fast oppmøteplass på arbeid i uka 25/10 - 31/10 1980, etter tallet på arbeidsreiser, reisetid og yrkesfelt/oppmøteplass	24
10. Yrkesaktive 16 år og over med fast arbeidsreise i uka 25/10 - 31/10 1980, etter reise- måte, oppmøteplass, tallet på arbeidsreiser og reisetid	25
11. Boliger etter hustype og tallet på rom. Bosatte etter tallet på rom i boligen. 1/11 1980	26
12. Boliger etter husets byggeår og hustype/eie-/leieform. Bosatte og rom, etter husets byggeår. 1/11 1980	26
13. Boliger etter viktigste kilde til oppvarming og byggeår/installasjon av pipe. Bosatte etter boligens viktigste kilde til oppvarming. 1/11 1980	27
14. Boliger etter sanitærutstyr og tallet på rom. Bosatte etter boligens sanitærutstyr. 1/11 1980	27
15. Boliger, rom og bosatte, etter hustype. 1/11 1980	28
16. Boliger etter eie-/leieform og areal. Bosatte etter eie-/leieforhold til boligen. 1/11 1980	28
17. Boliger, bosatte og rom, etter bosatte pr. rom i boligen. 1/11 1980	28
18. Boliger etter tallet på rom og tallet på bosatte. 1/11 1980	29
19. Familier og personer, etter familietype, husholdningstype og tallet på familier i hus- holdningen/yrkesaktivitet i familien. 1/11 1980	29
20. Familier og personer i privathusholdninger, etter familietype og eie-/leieforhold til boligen/tallet på rom i boligen. 1/11 1980	30
21. Tallet på privathusholdninger med utvalgte kjennetegn for boligstandard, og disponering av personbil. Bosatte i slike husholdninger, etter alder. 1/11 1980	30
22. Folkemengden etter alder, kjønn og type boligstrøk/grunnkrets. 1/11 1980	31
23. Yrkesaktive 16 år og over, etter næring, kjønn og type boligstrøk/grunnkrets. 1/11 1980 ..	33
24. Tallet på privathusholdninger med utvalgte kjennetegn for boligstandard, og disponering av personbil. Boligstrøk/grunnkrets. 1/11 1980	35

1. OPPLÈGG OG GJENNOMFØRING

1.1. Omfang

Folke- og bolig telling 1980 omfatter alle personer (også utenlandske statsborgere) som ifølge Forskrifter om føringen og ordningen av folkeregistrene fastsatt av Statistisk Sentralbyrå den 26. november 1979, var registrert bosatt i Norge på tellingstidspunktet den 1. november 1980.

Boligtellingen har med alle privatboliger (private leiligheter mv.) hvor minst én person var registrert bosatt den 1. november 1980.

Boliger som var ubebodd eller som var bebodd bare av midlertidig tilstedeværende (f.eks. ugifte personer som oppholdt seg utenom foreldrenes hjem på grunn av skolegang, studier), omfattes ikke av tellingen. Det er heller ikke innhentet opplysninger om boliger for forpleide i aldershjem, pleiehjem, barnehjem og andre fellesinstitusjoner.

Enheter hus omfattes ikke av tellingen denne gang. Det gis likevel enkelte opplysninger om det huset som boligen ligger i. I avsnitt 3 er det gjort nærmere rede for bostedsbegrepet (det sted en person skal regnes som bosatt) og boligbegrepet.

1.2. Grunnlag for statistikken

De fleste opplysninger i folke- og bolig tellingen bygger på oppgaver gitt direkte av oppgave-giverne på egne skjemaer.

Personskjema ble sendt til alle personer som hadde fylt 16 år eller fylte 16 år i løpet av 1980, (se vedlegg 4).

For personer under 16 år fikk Statistisk Sentralbyrå de nødvendige opplysninger fra folkeregisteret i den enkelte kommune.

Opplysningene om den enkelte privatbolig er gitt på eget boligskjema, (se vedlegg 5).

Oppgavene over befolkningens utdanningsbakgrunn er hentet fra utdanningsopplysningene gitt i folketellingen 1970 og "Arkivet for påbegynt og avsluttet utdanning" i Statistisk Sentralbyrå som inneholder alle utdanninger som en person har avsluttet i Norge i perioden 1970 - 1980. I tillegg kommer oppgaver over utenlandsk utdanning gitt i folketellingen 1980.

Oppgaver over alder, kjønn og andre demografiske kjennetegn er hentet fra Det sentrale personregisteret i Statistisk Sentralbyrå.

Nødvendige oppgaver over de vernepliktige og sivile tjenestepliktige er innhentet gjennom Forsvarets overkommando og Administrasjonen for sivile tjenestepliktige.

Folke- og bolig telling 1980 ble gjennomført med hjemmel i Statistikkloven av 25. april 1907 og Stortingsvedtak av 16. november 1978.

1.3. Datainnsamling

Ved folketellingen i 1980 ble skjemaene sendt i posten direkte til den enkelte person. Før utsendingen tok til, ble navn og adresse påført skjemaene. Det var Det sentrale personregister som dannet grunnlaget for denne påføringen.

Hver person fikk tilsendt sitt eget personskjema sammen med en rettleiding.

I tillegg fikk den eldste personen i familien et boligskjema. Med boligskjemaet fulgte også en svarkonvolutt.

Utfylte personskjema fra alle som bodde i boligen sammen med ett boligskjema ble sendt samlet tilbake i svarkonvolutt. Dersom det bodde flere familier i samme boligen, nyttet familiene samme svarkonvolutt og bare ett boligskjema ble utfylt. Innsamlingsmetoden gav derfor grunnlag for å danne bohusholdninger (se nedenfor) i folke- og bolig tellingen.

Den enkelte person er i tellingen regnet å ha sitt bosted i den bolig hvor vedkommende var registrert bosatt i folkeregisteret 1. november 1980. Innsamlingen av opplysningene viste at enkelte personer bodde i en annen bolig enn der de var registrert bosatt i folkeregisteret. Dette gjaldt bl.a. ugifte studenter og skoleelever som bodde på hybel og som sendte sitt personskjema i samme svarkonvolutt som hybelverten. Dette gjaldt også personer som hadde flyttet kort tid før 1. november 1980 og

som gav opp boligopplysninger på den nye adressen, mens flyttingen først ble registrert i folkeregistret etter 1. november 1980. I slike tilfelle ble personene likevel regnet som bosatt i den boligen/adressen de var registrert på i folkeregisteret 1. november 1980. I avsnitt 3 er det gjort rede for hvilket sted en person skal regnes som bosatt. I samme avsnitt er det også gjort rede for begrepet "bohusholdning".

De personer som ikke hadde svart på folketellings skjemaene til rett tid, fikk tilsendt en adressert purring.

De som ikke svarte på den adresserte purringen, ble oppsøkt av tellere som krevde inn oppgavene.

2. FEILKILDER

Under gjennomføring og bearbeiding av en statistisk telling vil det alltid kunne oppstå ulike feil som kan gi utslag i tellingsresultatene.

De fleste feilene oppstår vanligvis under oppgaveinnhentingen og kommer av uriktige svar eller mangelfullt utfylte skjemaer.

Feil som oppstår under bearbeidingen er først og fremst knyttet til koding av opplysninger, i vårt tilfelle spesielt opplysningene om næring og yrke.

For å få et grunnlag til å vurdere hvor omfattende feilene er, ble det gjennomført en kvalitetskontrollundersøkelse i samband med tellingen.

Resultatene fra denne undersøkelsen blir publisert i serien Statistiske analyser. Resultatene er ventet å foreligge i løpet av 1982 og vil ta for seg sentrale kjennetegn fra boligdelen av tellingen, og kjennetegn for sysselsetting og arbeidsmarked.

3. BEGREPER OG KJENNEMERKER

3.1. Personkjennemerker

Når ikke annet er nevnt, refererer personopplysningene seg til 1. november 1980.

Bosted

Den enkelte person er i tellingen regnet å ha sitt bosted i den kommune og i den bolig hvor vedkommende var registrert som bosatt i folkeregisteret den 1. november 1980. Hovedregelen er at en person skal registreres som bosatt der vedkommende regelmessig tar sin døgnhvile.

De viktigste registreringsreglene er ellers:

Bostedsforhold	Skal registreres som bosatt i
Gift person som pga. arbeid, studier, avtjening av verneplikt e.l. oppholder seg utenom ektefellenes felles bolig	Ektefellenes felles bolig
Ugift person som pga. studier, skolegang eller avtjening av verneplikt oppholder seg utenom foreldrenes/forsørgers bolig	Foreldrenes/forsørgers bolig
Ugift person med eget arbeid og som vanligvis ikke bor hos foreldre/forsørger	Boligen der personen vanligvis bor
Person som pga. ferie, besøk hos kjente, forretningsreise e.l. er fraværende fra boligen der vedkommende vanligvis bor	Boligen der personen vanligvis bor
Person som er forpleid i barnehjem, aldershjem, pleiehjem eller er satt bort i privat pleie	Barnehjemmet, aldershjemmet, pleiehjemmet eller boligen hvor personen er i pleie
Person som er innlagt på sykehus eller anbrakt på arbeidsskole, arbeidsanstalt eller i fengsel	Boligen der personen var bosatt før innleggelsen eller anbringelsen

Personer som ikke kan henføres til en bestemt bolig, er regnet til gruppen "Uten fast bopel". Personer uten fast bopel er som regel registrert som bosatt i den kommunen hvor de sist hadde fast bosted.

I det følgende er begrepet "Bosatt" brukt i samme betydning som begrepet "Registrert bosatt".

Det er ikke innhentet opplysninger om midlertidig bosted. Det kan derfor ikke gis oppgaver over den tilstedeværende befolkning.

Opplysningene fra Folke- og bolig telling 1980 er ikke brukt til å justere opplysningene i folkeregistrene.

Alder

I fordelingen etter alder er den enkelte person gruppert etter alder pr. 31. desember 1980 (Alder = 1980 - fødselsår).

Ekteskapelig status

Det er brukt fire hovedgrupperinger etter ekteskapelig status, nemlig ugifte, gifte, skilte og enker/enkemenn.

Samboende

Med samboende menes personer som lever sammen (i ekteskapsliknende forhold) uten å ha inngått formelt ekteskap.

I gruppen samboende er regnet bare de personer som er registrert bosatt på samme adresse i folkeregisteret 1. november 1980.

Trossamfunn

Det er brukt tre grupperinger etter trossamfunn, nemlig "Den norske kirke", "Trossamfunn utenfor den norske kirke" og "Ikke tilsluttet trossamfunn".

Personer under 16 år er som regel gruppert sammen med sine foreldre. I de tilfelle foreldrene ikke tilhører samme gruppe, er imidlertid barna ført til gruppen for uoppgitt.

Utdanning

Oppgavene over utdanning omfatter enkeltutdanninger på hel- eller deltid av minst 5 måneders normal varighet.

For personer med flere enkeltutdanninger, er den utdanning som har lengst samlet varighet (normal varighet av enkeltutdanningen tillagt varigheten av den forutdanning som kreves) regnet som høyeste utdanning. Av utdanninger med lik samlet varighet, er den som antas å være av størst yrkesmessig betydning, oppfattet som personenes høyeste utdanning. Utdanningsgrupperingen er foretatt etter 1973-utgaven av Standard for utdanningsgruppering i offentlig norsk statistikk (Statistisk Sentralbyrås Håndbøker nr. 28).

Standarden er bygd opp som et pyramidisk klassifikasjonssystem.

Enkeltutdanningene er først ordnet i grove grupper som i standarden kalles utdanningsnivåer. Innenfor hvert nivå er det først foretatt en sortering etter fagfelt, dernest en finere sortering i faggrupper.

Inndelingen i nivåer eller hovedgrupper er foretatt på denne måte:

0. Ingen utdanning og utdanning på førskolenivå (utdanning for 6-åringer og mindre barn)
1. Utdanning på barneskolenivå (1 - 6 år, førskoleutdanning ikke medregnet)
2. Utdanning på ungdomsskolenivå (7 - 9 år)
3. Utdanning på gymnasnivå I (10 år)
4. Utdanning på gymnasnivå II (11 - 12 år)
5. Utdanning på universitets- og høgskolenivå I (13 - 14 år)
6. Utdanning på universitets- og høgskolenivå II (15 - 16 år)
7. Utdanning på universitets- og høgskolenivå III (17 - 18 år)
8. Utdanning på forskernivå (over 18 år)
9. Uoppgitt utdanning.

I tabellene over personenes høyeste utdanning fra folketellingen er gruppene 0 og 9 slått sammen til en gruppe.

Fagfelt er i standarden spesifisert slik:

1. Allment fagfelt
2. Humaniora og estetikk
3. Undervisning
4. Administrasjon, økonomi, samfunnsvitenskap og jus
5. Industri, håndverk, naturvitenskap og teknikk
6. Samferdsel
7. Helsevesen
8. Jordbruk, skogbruk og fiske
9. Tjenesteyting og forsvar.

I tabellene fra folketellingen er bare de viktigste fagfeltene under de forskjellige nivå- eller hovedgruppene spesifisert. De andre fagfelt er slått sammen til en gruppe.

I folketellingen 1970 ble det foretatt en tre-delning av standardens gymnasnivå etter utdanningsvarighet på henholdsvis 10 år, 11 år og 12 år.

I folketellingen 1980 følger inndelingen standardens gruppering, nemlig en gruppering på henholdsvis 10 år og 11-12 år.

Fagutdanninger avsluttet før 1972/73 og som ikke bygger på examen artium, kodes i tellingen 1980 med 8 års allmennutdanning som grunnlag. Fagutdanninger avlagt etter 1972/73 kodes med 9 år som grunnlag.

Viktigste kilde til livsopphold

Personer 16 år og over er gruppert etter den kilde til livsopphold som var viktigst de siste 12 månedene før tellingstidspunktet, dvs. fra 1. november 1979 fram til 1. november 1980. For personer under 16 år bosatt i privathusholdninger er inntekt fra andre personer alltid regnet som viktigste kilde til livsopphold.

For personer under 16 år bosatt i felleleshusholdninger er pensjon, trygd regnet som viktigste kilde til livsopphold.

Med "inntekt av eget arbeid" er ment inntekt av egen yrkesaktivitet.

"Pensjon, trygd" omfatter syketrygd, arbeidsløshetsstrygd, forsørgertrygd, uføretrygd, alderstrygd, yrkesskadetrygd, krigspensjon, bedriftspensjon o.l.

Som "stipend, lån, formue, føderåd, leieinntekt eller annen formuesinntekt" regnes også utbetalinger i forbindelse med livsforsikring eller individuell pensjonsforsikring. Underhold fra andre enn privatpersoner (f.eks. stønader fra det offentlige, institusjoner eller bedrifter), unntatt pensjon og trygd regnes også med her.

Personer som har andre personers inntekt som viktigste kilde til livsopphold er gruppert under "inntekt av eget arbeid eller andre personers arbeid/inntekt". Dette gjelder uansett om inntekten kommer fra arbeid, pensjon, trygd eller stipend, lån mv.

Yrkesaktivitet

I Folke- og bolig telling 1980 er det innhentet oppgaver om yrkesaktiviteten både for de siste 12 månedene før tellingstidspunktet og den siste uka før tellingstidspunktet.

Som yrkesaktivitet er regnet alt arbeid som blir utført mot betaling i form av lønn, inntekt av egen bedrift, provisjon, honorarer o.l. Arbeid som familiemedlem uten fast lønn i familiebedrift (f.eks. gårdsbruk, butikk) og verneplikts-/siviltjeneste er også regnet som yrkesaktivitet.

Som yrkesaktive de siste 12 månedene er regnet personer 16 år og over som utførte yrkesaktivitet av minst 100 timers varighet i denne perioden.

Som yrkesaktive den siste uka før tellingstidspunktet er regnet personer 16 år og over som utførte yrkesaktivitet av minst 1 times varighet i denne uka. Personer som var midlertidig borte fra arbeidet hele uka på grunn av sykdom, permisjon, ferie e.l. er ikke regnet med blant de yrkesaktive.

Arbeidstid

Det er innhentet oppgaver over arbeidstida både for de siste 12 månedene før tellingstidspunktet og den siste uka før tellingstidspunktet.

Arbeidstida omfatter all tid som er medgått til yrkesaktivitet. Arbeidstid som har gått med til forberedelse i tillegg til ordinær arbeidstid, er også regnet med (f.eks. forberedelser i tillegg til ordinær undervisningstid for lærere). Tid som er brukt til skolearbeid, studier og husarbeid for egen familie, er ikke regnet med.

Fravær på grunn av sykdom, permisjon, ferie e.l. er heller ikke regnet med i arbeidstida.

Generelt om grupperingen etter næring, yrke og yrkesstatus

Personer 16 år og over med yrkesaktivitet er gruppert på næring etter arten av virksomheten til den bedrift der den enkelte arbeide hele tiden eller lengst tid de siste 12 månedene før tellingstidspunktet. Disse personene er videre gruppert på det yrke og den yrkesstatus som de hadde hele tiden eller lengst tid i denne bedriften i 12-månedersperioden.

Personer 16 år og over med yrkesaktivitet siste uka før tellingstidspunktet er gruppert etter den næring og det yrke vedkommende oppgav å ha hatt i den bedriften som den enkelte arbeide hele tiden eller lengst tid de siste 12 månedene før tellingstidspunktet. Det er således ikke innhentet særskilte oppgaver om de yrkesaktives næring og yrke for den siste uka før tellingstidspunktet.

Næring

Næringsgrupperingen er foretatt etter 1978-utgaven av Standard for næringsgruppering i offentlig norsk statistikk (Statistisk Sentralbyrå's Håndbøker nr. 9).

Denne standarden er i samsvar med International Standard Industrial Classification of All Economic Activities (ISIC).

I standarden er grupperingssystemet utformet som et femsifret pyramidisk system hvor hvert siffer angir et grupperingsnivå. De fem nivåene er gitt følgende betegnelser:

Næring	1-sifret kode
Næringsområde	2-sifret kode
Næringshovedgruppe	3-sifret kode
Næringsgruppe	4-sifret kode
Næringsundergruppe	5-sifret kode

Næringene på 1-sifret nivå har følgende 9 inndelinger:

1. Jordbruk, skogbruk, fiske og fangst
2. Bergverksdrift
3. Industri
4. Kraft- og vannforsyning
5. Bygge- og anleggsvirksomhet
6. Varehandel, hotell- og restaurantvirksomhet
7. Transport, lagring, post og telekommunikasjoner
8. Bank- og finansieringsvirksomhet, forsikringsvirksomhet, eiendomsdrift og forretningsmessig tjenesteyting
9. Offentlig, sosial og privat tjenesteyting.

En oversikt over den videre inndeling i næringsområder mv. finnes i Standard for næringsgruppering.

Næringsgrupperingen i 1980-tellingen er ikke direkte sammenliknbar med næringsgrupperingen i 1970-tellingen. Årsaken til dette er overgangen til ny standard for næringsgruppering i 1972. I folketellingen 1970 ble næringsgrupperingen foretatt etter 1960-utgaven av Standard for næringsgruppering.

Tabeller med sammenliknbare tall mellom tellingene i 1970 og 1980 vil bli publisert en tid etter kommuneheftene i de såkalte "tabellpakkene". Næringsoppgaver med resultater fra 1970-tellingen gruppert etter 1978-utgaven av Standard for næringsgruppering, vil da bli gitt. I folketellingen 1980 gis det næringsoppgaver ned på næringsgruppe (3-sifret kode).

Yrke

Yrkesgrupperingen er foretatt etter Standard for yrkesgruppering i offentlig norsk statistikk (utgitt av Arbeidsdirektoratet i 1965). Standarden følger i prinsippet 1958-utgaven av International Standard Classification of Occupations (ISCO).

Standarden er bygd opp slik at nær beslektede yrker er ført sammen til såkalte yrkesgrupper, som igjen danner yrkesområder. Disse yrkesområdene er ført sammen til yrkesfelt.

Hvert yrke i klassifiseringen er betegnet med 5-sifret kodenummer:

første siffer angir yrkesfeltet
 første og annet siffer angir yrkesområde
 første - tredje siffer angir yrkesgruppe
 første - femte siffer angir yrke.

Til folketellingen 1980 har Statistisk Sentralbyrå ført nye yrker inn i denne standarden. Den inndelingen i yrkesgrupper som er brukt i 1965-utgaven, er stort sett brukt også her. Videre er en del yrkesgrupper slått sammen og noen er splittet i flere grupper. En ny 3-siffergruppe er tatt med for olje- og gassarbeid. Dessuten er ledende tjenestemenn i kommunal- og fylkeskommunal administrasjon og forvaltning skilt ut som ny gruppe.

Gruppene "Lærere" og "Faglærere i praktiske yrker" er slått sammen til en gruppe.

Opgaver over yrke er i tellingen gitt med på yrkesgruppe (3-sifret kode).

Yrkesstatus

I tellingen er det brukt følgende tre grupperinger etter yrkesstatus:

1. Fast eller midlertidig ansatt
2. Selvstendig
3. Familiemedlem uten fast lønn i familiebedrift.

Personer (også medeiere) som arbeide i firmaer organisert som aksjeselskap, andelslag eller annen selskapsform med begrenset ansvar, er alltid regnet som ansatte.

En person er regnet som selvstendig dersom vedkommende drev virksomhet alene for egen regning eller sammen med andre med ubegrenset ansvar (f.eks. i ansvarlig selskap).

Gruppen "Familiemedlem uten fast lønn i familiebedrift" omfatter personer som arbeide i familievirksomhet uten fast avtalt lønn og som verken var eier eller medeier i virksomheten. Et familiemedlem uten fast lønn kan imidlertid ha vederlag for arbeidet i form av kost og losji, andel av overskott e.l.

I de tilfelle hvor ektefeller arbeide i felles virksomhet (f.eks. gårdsbruk) som ikke var organisert som aksjeselskap e.l., er den ene ektefellen regnet som selvstendig og den andre som familiemedlem uten fast lønn i familiebedrift, med mindre begge ektefellene var registrert som eiere av virksomheten.

Generelt om oppmøteplass, reisehyppighet, reisetid og transportmåte

Kjennemerkene gjelder personer 16 år og over med yrkesaktivitet i siste uka før tellingstidspunktet.

Reisehyppighet, reisetid og transportmåte gjelder yrkesaktive personer med fast oppmøteplass (se oppmøteplass).

Reisetid og transportmåte gjelder yrkesaktive personer med fast arbeidsreise (se reisehyppighet).

Oppmøteplass

Med oppmøteplass forstås en det stedet hvor vedkommende møtte fram ved arbeidsdagens start.

Personer 16 år og over med yrkesaktivitet siste uka før tellingstidspunktet er gruppert etter kommunen den faste oppmøteplassen lå i (rute 1 og 2 i personskjemaet).

Personer som i denne uka møtte på ulike arbeidssteder, var til sjøs e.l., er ikke regnet å ha fast oppmøteplass (rute 3 i personskjemaet).

Reisehyppighet

Med reisehyppighet forstås en det antall ganger vedkommende reiste fra hjemsted til arbeidssted den siste uka før tellingstidspunktet.

Hjemsted er alltid regnet som den boligadresse vedkommende er registrert bosatt på i folkeregisteret. For personer som bodde midlertidig på f.eks. hybel eller brakke i denne uka, er reisen mellom hybel, brakke og arbeidssted ikke medregnet.

For personer som var registrert bosatt på arbeidsstedet er det regnet hvor mange dager vedkommende var på arbeid siste uka før tellingstidspunktet.

Med "fast arbeidsreise" menes personer med fast oppmøteplass og som reiste minst en gang fra hjemsted til arbeidssted i uka før tellingstidspunktet.

Reisetid

Reisetid er reisetiden fra hjemsted (registrert boligadresse) til arbeidssted. Reisetiden er regnet én vei. I reisetiden er gangtid og ventetid under reisen tatt med. Det samme gjelder faste gjøremål som f.eks. å bringe barn til barnehage, dagmamma e.l. Tilfeldige gjøremål og forsinkelser er ikke regnet med.

For pendlere som bodde midlertidig på f.eks. hybel, brakke e.l., er reisetiden regnet fra hjemstedet og fram til arbeidsstedet.

Transportmåte

Med transportmåte forstås de transportmidler vedkommende til vanlig nyttet én vei fra hjemsted til arbeidssted siste uka før tellingstidspunktet.

For personer som ikke reiste på samme måte hver dag, er det regnet med den reisemåten vedkommende nyttet flest dager.

3.2. Familie og husholdningstype

Grupperingene på familie og husholdningstype refererer seg til tellingstidspunktet den 1. november 1980.

Familie

Til én og samme familie er regnet:

1. Ektepar og eventuelle ugifte barn registrert bosatt i samme privatbolig, aldershjem, pleiehjem, e.l.
2. Far/mor med ugifte barn registrert bosatt i samme privatbolig, aldershjem, pleiehjem, pensjonat, hotell e.l.
3. Hver enkelt person som ikke hører inn under noen av de to gruppene som er spesifisert ovenfor (bl.a. personer uten fast bopel). Disse personene danner således hver for seg egen familie (familie med én person).

I familier med ektepar er også tatt med eventuelle ugifte barn av bare den ene ektefellen og ugifte adoptivbarn og stebarn, men ikke fosterbarn.

Av reglene som er nevnt foran går det fram at personer (f.eks. ektefeller) som ikke var registrert bosatt i samme privatbolig, aldershjem, pleiehjem, e.l., aldri er gruppert under samme familie. Videre går det fram at gifte, separerte, skilte, enker og enkemenn ikke i noen tilfelle er regnet til samme familie som foreldrene. Når f.eks. et ektepar bor sammen med en skilt datter, danner ektefellene egen familie og datteren egen familie. Ellers kan nevnes at ugifte søsken som har felles bolig, der ingen av foreldrene er bosatt, hver for seg er regnet som særskilt familie.

Husholdningstype

Det er skilt mellom to husholdningstyper, nemlig privathusholdning og felleshusholdning.

Gruppen "Privathusholdning" omfatter personer som var registrert som bosatt i privat bolig. Denne husholdningstypen er videre splittet opp etter tallet på familier i husholdningen. Som husholdningsenhet er her regnet bolighusholdning. Denne omfatter alle bosatte i samme bolig. Av dette følger at antall privathusholdninger er det samme som antall boliger i tellingen.

Til felleleshusholdning er regnet forpleide som var registrert bosatt i aldershjem, barnehjem, pleiehjem e.l.

Betjeningspersonale bosatt ved felleleshusholdninger er alltid gruppert under privathusholdning. Det samme gjelder militært personell som var bosatt i militærforlegning.

3.3. Boligkjennemerker

Boligkjennemerkene refererer seg til den boligen der den enkelte var registrert bosatt 1. november 1980.

Bolig (leilighet mv.)

Med leilighet menes f.eks. rekkehusleilighet, leilighet i tomannsbolig, leilighet i leiegård, blokkleilighet, hybelleilighet og hybel med egen inngang. Enebolig regnes også som leilighet.

Hybler uten egen inngang er som hovedregel ikke regnet som egen leilighet.

I hybelbygg er imidlertid hver enkelt hybel alltid regnet som leilighet. Dette gjelder også når flere hybler har felles gang, hall, bad og/eller kjøkken.

Videre er hybler for sykepleiere, legeboliger og rom som disponeres av privathusholdninger i sykehus, militærforlegninger eller felleleshusholdninger, alltid regnet som egne leiligheter.

Til en bolig er som hovedregel regnet rom som er bygd (eller ombygd) til bruk for én eller flere personer med fellesskap i kost og losji, og hvor det er adkomst til rommene (rommet) uten at en må gå gjennom en annen bolig.

En bolig vil derfor som regel falle sammen med begrepet leilighet.

I enkelte tilfelle vil en bolig omfatte mer enn én leilighet. Dersom f.eks. ugifte barn bor i egen leilighet (hybel med egen inngang e.l.), men på samme adresse som foreldrene, er som hovedregel barna regnet å høre til samme bolig som foreldrene. I dette tilfelle utgjøres boligen av leiligheten som foreldrene bor i og leiligheten barna bor i. Bare dersom barna er registrert som egen familie i folkeregisteret, er leilighetene regnet som særskilte boliger.

Hybler uten egen inngang som ikke ligger i hybelbygg, institusjon e.l. og som bebos av personer som er registrert i folkeregisteret på vedkommende adresse, er alltid regnet til samme bolig som hovedleiligheten.

Med privatbolig er ment boliger som ikke er bebodd av forpleide i aldershjem, barnehjem og andre felleleshusholdninger. Boliger for ansatte (f.eks. sykepleiere) ved institusjoner er således regnet som privatboliger. Det samme gjelder boliger for befal mv. i militærforlegninger.

Det er ikke innhentet oppgaver for boliger som ikke er privatboliger.

I tabellene er "privatboligene" for enkelthets skyld kalt "boliger".

Rom

Opgavene over tall på rom refererer seg til boliger som er med i tellingen, og omfatter beboelsesrom på 6 m² eller mer, og som kan nyttes året rundt. Kjøkken, bad, entré, hall, alkove, hems, trimrom, vaskerom og rom som bare nyttes til næringsvirksomhet (f.eks. kontor) er ikke med.

I 1980-tellingen er det ikke innhentet spesifiserte oppgaver over antall rom i boliger med "mer enn 8 rom", slik som det ble gjort i tellingen i 1970.

I oppgavene for "rom i alt" er tallene for antall rom i boliger med mer enn 8 rom derfor beregnet. For hver enkelt kommune er det laget gjennomsnittstall fra 1970-tellingen, (dvs. gjennomsnittlig antall rom i boliger med mer enn 8 rom). Dette gjennomsnittstallet er brukt for å fastlegge antall rom for boliger med mer enn 8 rom i 1980-tellingen.

Areal

Med boligens areal er ment nettoareal. I tillegg til beboelsesrom på 6 m² eller mer er også tatt med kjøkken, bad, entré, hall o.l.

Rom som er felles for to eller flere boliger, f.eks. felles gang, hall, bad e.l., er ikke regnet med i arealet.

Eie-/leieform

Som eiere er også regnet personer som eier aksje eller andel som gir boret.

Med "vanlig leiekontrakt" menes at vedkommende leier en bolig av en eier etter de regler og avtaler som følger av husleieloven. Vanlig leieforhold uten skriftlig kontrakt er også regnet med her.

Kjøkken

Med kjøkken menes i tellingen en del av boligen som er avgrenset fra andre deler av den, og hvor det er installert utstyr til matlaging for beboerne. Kjøkkenet kan være et eget rom, men trenger ikke være det.

Dersom flere boliger har felles kjøkken, f.eks. hybler i et hybelbygg, er alle boligene regnet å være uten kjøkken.

I størrelsen på kjøkkenet er også medregnet gulvplass til benker, skap o.l.

Viktigste kilde til oppvarming

Dersom to eller flere kilder er like viktige for boligens oppvarming, er begge (alle) disse regnet med.

Husholdningen disponerer bil

Med å disponere bil menes i tellingen å eie/leie bil eller å ha mulighet til privat bruk av f.eks. firmabil.

Stasjonsvogn og varevogn er regnet som personbil bare dersom den brukes også til privatkjøring.

Hustype

Som hus er som hovedregel regnet bygninger som fra kjeller til loft er atskilt fra andre bygninger.

Hver enkelt blokk er derimot regnet som ett hus, selv om det fra kjeller til loft er skillevegg(er) uten gjennomgang i blokken.

I rekkehus er hele rekken av boliger regnet som ett hus.

Som frittliggende enebolig er regnet enebolig med minst en halv meters avstand til nærmeste hus.

Som hustype "enebolig" er også regnet frittliggende eneboliger som inneholder en hybelleilighet, og/eller der ett eller flere rom er brukt som hybel.

Rekkehus er hus med leiligheter som har minst én vegg eller en del av en vegg felles med en annen leilighet. Hus i kjede er hus som er forbundet med et annet hus med garasje, carport, svalgang o.l. Terassehus er hus med leiligheter som er bygd sammen i en bakkeskråning, og der flere av leilighetene har hele eller deler av taket til leiligheten under som terrasse.

Horisontalt delt tomannsbolig er hus med to vanlige leiligheter (som kan ha ulik størrelse) og hvor den ene leiligheten ligger i en etasje over den annen.

Annet boligbygg med mindre enn 3 etasjer omfatter også eneboliger med mindre enn en halv meters avstand mellom husene.

Gruppen "forretningsbygg mv." omfatter hus hvor halvparten eller mindre av golvarealet nyttes til privatbolig.

Som bygg for felleleshusholdning er regnet hus hvor det for bosatte og/eller midlertidig tilstedeværende er organisert felleleshusholdning.

Opgaver over tall på boliger, rom og bosatte i bygg for felleleshusholdning omfatter bare privatboliger, rom og bosatte i disse boligene.

Byggeår

Med byggeår menes det året da minst halvparten av boligene i huset var ferdig til innflytting. Hus som er ombygd, er gruppert etter opprinnelig byggeår.

Gjennomsnittstall

Bosatte pr. bolig er lik tallet på bosatte i privatboliger dividert med tallet på privatboliger.

Rom pr. bolig er lik tallet på rom (kjøkken ikke medregnet) i privatboliger dividert med tallet på disse boligene.

Bosatte pr. rom er lik tallet på bosatte i privatboliger dividert med tallet på rom (kjøkken er ikke medregnet) i privatboliger.

3.4. Inndelingen i grunnkretser

Grunnkretsinnndelingen til bruk i folketellingen er foretatt av Byrået i samarbeid med kommunene og brukere av statistikk på regionalt nivå.

Følgende kriterier er lagt til grunn for utarbeidingen av grunnkretsene:

1. Utgangspunktet for grunnkretsinnndelingen er som regel inndelingen i folketellingskretser i 1970. Dersom inndelingen fra 1970 er endret, er det lagt vekt på at grupper av grunnkretser kan sammenliknes med en eller flere tidligere folketellingskretser.
2. Grunnkretsene er utformet slik at de kan være stabile over en rimelig tidsperiode.
3. Grunnkretsene skal bestå av et sammenhengende geografisk område.
4. Grunnkretsene bør være mest mulig ensartet når det gjelder natur- og næringsgrunnlag, kommunikasjonsforhold og bygningsmessig struktur.
5. Folketall og areal bør ikke variere for sterkt. Folketallet kan variere fra under 100 i sterkt spredtbygde strøk til over 1 000 i de tette utbygde byområdene.

Fordi grunnkretsinnndelingen skal være mest mulig stabil, er den ikke knyttet sammen med en avgrensning av tettbygde strøk, da disse grensene stadig må endres.

Tettstedsavgrensningen er ført videre uavhengig av grunnkretsinnndelingen. Retningslinjene for tettstedsavgrensningen følger i store trekk den som ble praktisert i 1960 og 1970. Hovedkriteriet ved avgrensningen av tettsted er at avstanden mellom husene i en husklynge ikke skal være over 50 meter, men det er tillatt skjønsmessige avvik for områder som ikke kan eller skal bebygges som f.eks. lagerplasser, idrettsanlegg, parker o.l. Området må ha minst 200 bosatte på tellingstidspunktet.

Det er ikke stilt noe krav om at grensene for grunnkretsene skal falle sammen med grensene for kirkesogn, skole- eller valgkretser.

Oppgaver over grunnkretser grupperes også til delområder (bydeler/bygdela). Disse delområdene består vanligvis av 1 000-3 000 personer i spredtbygde strøk og 3 000-5 000 personer i tettbygde strøk. Et delområde kan f.eks. være et område som sogner til et lokalt sentrum i en kommune.

En oversikt som viser forholdet mellom grunnkretser i 1980 og tellingskretser i 1970, er vist i vedlegg 1.

Kart som viser omfanget av grunnkretsene og tettstedsavgrensningene som det blir gitt resultater for i dette heftet, er vist i vedleggene 2 og 3.

For en nærmere orientering om grunnkretsene mv. vises til heftene "Grunnkretser og tettsteder. Dokumentasjon 1980".

4. BRUK AV TABELLENE

Dette heftet inneholder tabeller for den enkelte kommune. Tabellene i kommuneheftene er inndelt i seks hovedgrupper.

Tabellene 1-3 gir resultater for enkelte demografiske kjennetegn.

Tabellene 4-10 gir hovedresultater for utdanning, yrke, næring, arbeidstid mv. Tabellene 4-7 refererer seg til de siste 12 månedene før tellingstidspunktet. Tabellene 8-10 gir oppgaver for kjennemerker som knytter seg til siste uka før tellingstidspunktet.

Tabellene 11-18 gir resultater for boligdelen av tellingen.

Tabellene 19-21 gir resultater for familier og privathusholdninger.

Tabellene 22-24 gir hovedresultater for befolkning, yrkesaktivitet og boliger på grunnkrets.

5. MERKNADER TIL TABELLENE

Tabell 1:

I tabell 1 har en generelt tatt sikte på å gi tall tilbake til 1801 etter kommuneinndelingen i 1980. Over et så langt tidsrom har det imidlertid skjedd så mange endringer i kommuneinndelingen at det for de fleste kommuner er vanskelig å gi en sammenliknbar tallserie for hele perioden. For de folketellingene hvor det ikke har vært mulig å gi eksakte folketall, inneholder tabellen tall som er beregnet av Norsk Samfunnsvitenskapelig Datatjeneste. Disse tallene er framkommet ved at folketallene for tidligere år er justert på basis av antall personer som blir overført fra en kommune til en annen ved grensereguleringer. Det henvises til NSD for nærmere dokumentasjon.

I 1962 ble en del av Enebakk overført til Fet herred.

1)
 TABELL 1. FOLKEMENGDEN VED FOLKETELLINGENE 1801 - 1980

ÅR	FOLKE- MENGDE	ÅR	FOLKE- MENGDE	ÅR	FOLKE- MENGDE	ÅR	FOLKE- MENGDE	ÅR	FOLKE- MENGDE	ÅR	FOLKE- MENGDE
1801 ..	(2356)	1835 ..	(2879)	1865 ..	(3576)	1900 ..	(2728)	1930 ..	(3030)	1960 ..	3469
1815 ..	(2194)	1845 ..	(2961)	1875 ..	(3476)	1910 ..	(2814)	1946 ..	(3147)	1970 ..	4959
1825 ..	(2683)	1855 ..	(3185)	1890 ..	(2937)	1920 ..	(2947)	1950 ..	3275	1980 ..	6551

1) TALLENE I PARENTES ER BEREGNEDE TALL FRA NORSK SAMFUNNSVITENSKAPELIG DATATJENESTE. SE ELLERS MERKNADER TIL TABELL 1 PÅ SIDE 18.

TABELL 2. FOLKEMENGDEN ETTER KJØNN, EKTESKAPELIG STATUS OG ALDER. 1/11 1980

ALDER	I ALT	MENN					KVINNER				
		I ALT	UGIFTE	GIFTE	ENKEMENN OG SKILTE	SEPARERTE	I ALT	UGIFTE	GIFTE	ENKER	SEPARERTE OG SKILTE
I ALT	6551	3403	1642	1593	55	113	3148	1299	1592	182	75
0- 6 ÅR .	704	367	367	-	-	-	337	337	-	-	-
7-15 " .	1261	675	675	-	-	-	586	586	-	-	-
16-19 " .	417	222	220	2	-	-	195	190	5	-	-
20-24 " .	387	197	168	29	-	-	190	98	90	-	2
25-29 " .	449	239	73	154	-	12	210	27	177	-	6
30-39 " .	1340	673	55	571	-	47	667	14	621	5	27
40-49 " .	682	365	16	323	4	22	317	7	278	12	20
50-59 " .	524	272	23	230	3	16	252	8	211	25	8
60-66 " .	309	163	15	138	4	6	146	7	110	24	5
67-69 " .	120	56	9	38	4	5	64	5	40	16	3
70-79 " .	241	117	13	88	11	5	124	13	47	61	3
80 ÅR OG OVER	117	57	8	20	29	-	60	7	13	39	1

TABELL 3. FOLKEMENGDEN ETTER TROSSAMFUNN/VIKTIGSTE KILDE TIL LIVSOPPHOLD, KJØNN OG ALDER. 1/11 1980

KJØNN OG ALDER	I ALT	TROSSAMFUNN				VIKTIGSTE KILDE TIL LIVSOPPHOLD				
		DEN NORSKE KIRKE	TROS- SAMFUNN UTENFOR DEN NORSKE KIRKE	IKKE TIL- SLUTTET NOE TROS- SAMFUNN	UOPP- GITT TROS- SAMFUNN	INNTÆKT AV EGET ELLER ANDRE PERSONERS ARBEID	PENSJON/ TRYGD	STIPEND, LÅN, FORMUE E.L.	VERNE- PLIKTS-/ SIVIL- TJENESTE	UOPPGITT KILDE TIL LIVSOPP- HOLD
I ALT	6551	5564	275	238	474	5486	681	54	29	301
MENN	3403	2859	123	148	273	2916	304	26	29	128
0- 6 ÅR	367	289	3	10	65	367	-	-	-	-
7-15 "	675	550	13	12	100	673	2	-	-	-
16-19 "	222	202	7	3	10	190	1	4	2	25
20-24 "	197	173	5	11	8	158	-	9	23	7
25-29 "	239	205	10	15	9	219	3	7	1	9
30-39 "	673	556	34	48	35	638	6	3	1	25
40-49 "	365	312	15	21	17	332	14	-	1	18
50-59 "	272	234	13	13	12	221	30	-	1	20
60-66 "	163	142	9	7	5	106	43	1	-	13
67-69 "	56	50	2	2	2	10	42	1	-	3
70-79 "	117	99	7	4	7	2	108	1	-	6
80 ÅR OG OVER ...	57	47	5	2	3	-	55	-	-	2
KVINNER ..	3148	2705	152	90	201	2570	377	28	-	173
0- 6 ÅR	337	271	12	8	46	337	-	-	-	-
7-15 "	586	470	25	9	82	584	2	-	-	-
16-19 "	195	176	4	9	6	160	2	2	-	31
20-24 "	190	171	6	8	5	160	3	17	-	10
25-29 "	210	189	7	9	5	191	5	3	-	11
30-39 "	667	595	30	26	16	626	12	1	-	28
40-49 "	317	279	22	6	10	268	21	2	-	26
50-59 "	252	222	12	4	14	162	56	2	-	32
60-66 "	146	129	8	2	7	72	51	-	-	23
67-69 "	64	46	13	3	2	7	54	1	-	2
70-79 "	124	107	9	2	6	3	115	-	-	6
80 ÅR OG OVER ...	60	50	4	4	2	-	56	-	-	4

TABELL 4. PERSONER 16-66 ÅR ETTER YRKESAKTIVITET, ARBEIDSTID, KJØNN OG HØYESTE UTDANNING. 1/11 79 - 31/10 80

KJØNN OG HØYESTE UTDANNING	IKKE YRKESAKTIVE				YRKESAKTIVE						
	I ALT	AV DETTE GIFTE		I ALT	100-499 TIMER		500-999 TIMER		1 000 TIMER OG OVER		UOPPGITT ARB.-TID
		I ALT	AV DETTE GIFTE		I ALT	AV DETTE GIFTE	I ALT	AV DETTE GIFTE	I ALT	AV DETTE GIFTE	
I ALT	4108	861	631	3247	402	190	360	251	2314	1757	171
MENN I ALT	2131	175	78	1956	122	16	84	25	1643	1266	107
BARNESKOLENIVÅ, 1-6 ÅR	-	-	-	-	-	-	-	-	-	-	-
UNGDOMSSKOLENIVÅ, 7-9 ÅR, I ALT ..	1062	128	60	934	76	11	49	15	743	560	66
FOLKESKOLEUTDANNING	411	71	51	340	9	4	14	10	284	247	33
9-ÅRIG UNGDOMSSKOLE	263	41	-	222	59	-	28	2	123	29	12
UNGDOMSSKOLENIVÅ ELLERS	388	16	9	372	8	7	7	3	336	284	21
GYMNASNIVÅ I, 10 ÅR, I ALT	384	20	6	364	16	-	12	4	318	232	18
ALLMENT FAGFELT	145	3	2	142	3	-	3	1	128	111	8
INDUSTRI, HÅNDVERK OG TEKNIKK ..	123	8	1	115	10	-	7	2	93	52	5
SAMFERDSEL	16	1	1	15	-	-	-	-	14	9	1
HELSEVERN	-	-	-	-	-	-	-	-	-	-	-
JORDBRUK, SKOGBRUK OG FISKE ...	52	6	2	46	1	-	-	-	43	36	2
TJENESTEYTING OG FORSVAR	18	-	-	18	-	-	1	1	16	11	1
GYMNASNIVÅ I ELLERS	30	2	-	28	2	-	1	-	24	13	1
GYMNASNIVÅ II, 11-12 ÅR, I ALT ..	399	13	9	386	21	3	11	-	338	256	16
ALLMENT FAGFELT	100	1	1	99	7	-	4	-	85	59	3
ADMINISTRASJON OG ØKONOMI	65	1	1	64	-	-	-	-	61	55	3
INDUSTRI, HÅNDVERK OG TEKNIKK ..	173	8	4	165	10	2	4	-	144	104	7
SAMFERDSEL	22	1	1	21	-	-	-	-	19	18	2
HELSEVERN	-	-	-	-	-	-	-	-	-	-	-
JORDBRUK, SKOGBRUK OG FISKE ...	18	-	-	18	1	1	2	-	14	9	1
TJENESTEYTING OG FORSVAR	18	1	1	17	:	:	:	:	14	10	:
GYMNASNIVÅ II ELLERS	3	1	1	2	:	:	:	:	:	:	:
UNIVERSITETS- OG HØGSKOLENIVÅ I, 13-14 ÅR I ALT	141	6	2	135	4	2	7	4	120	114	4
UNDERVISNING	15	-	-	15	1	1	2	1	11	11	1
ADMINISTRASJON, ØKONOMI, SAMFUNNSVITENSKAP OG JUS	28	1	-	27	1	-	-	-	25	25	1
NATURVITENSKAP OG TEKNIKK	86	2	1	84	2	1	3	2	77	71	2
HELSEVERN	4	1	1	3	-	-	-	-	3	3	-
UNIV.- OG HØGSKOLENIVÅ I ELLERS	8	2	-	6	-	-	2	1	4	4	-
UNIV.- OG HØGSKOLENIVÅ II, III OG FORSKERNIVÅ, OVER 14 ÅR, I ALT ..	103	-	-	103	1	-	3	2	98	85	1
UNDERVISNING	23	-	-	23	-	-	2	1	21	17	-
ADMINISTRASJON, ØKONOMI, SAMFUNNSVITENSKAP OG JUS	25	-	-	25	1	-	-	-	24	22	-
NATURVITENSKAP OG TEKNIKK	34	-	-	34	-	-	-	-	33	31	1
UNIV.- OG HØGSKOLENIVÅ II, III OG FORSKERNIVÅ ELLERS	21	-	-	21	-	-	1	1	20	15	-
UOPPGITT, INGEN UTDANNING OG UTDANNING PÅ FØRSKOLENIVÅ	42	8	1	34	4	-	2	-	26	19	2
KVINNER I ALT	1977	686	553	1291	280	174	276	226	671	491	64
BARNESKOLENIVÅ, 1-6 ÅR	-	-	-	-	-	-	-	-	-	-	-
UNGDOMSSKOLENIVÅ, 7-9 ÅR, I ALT ..	1110	461	351	649	149	75	139	115	323	253	38
FOLKESKOLEUTDANNING	379	205	165	174	30	23	37	28	91	83	16
9-ÅRIG UNGDOMSSKOLE	216	74	20	142	74	11	24	12	41	15	3
UNGDOMSSKOLENIVÅ ELLERS	515	182	166	333	45	41	78	75	191	155	19
GYMNASNIVÅ I, 10 ÅR, I ALT	482	150	137	332	63	52	71	56	179	118	19
ALLMENT FAGFELT	250	105	102	145	28	27	40	37	71	60	6
INDUSTRI, HÅNDVERK OG TEKNIKK ..	20	6	5	14	2	1	2	-	7	2	3
SAMFERDSEL	14	:	:	10	:	:	:	:	:	:	:
HELSEVERN	34	4	4	30	4	4	11	9	14	11	1
JORDBRUK, SKOGBRUK OG FISKE ...	1	:	:	:	:	:	:	:	:	:	:
TJENESTEYTING OG FORSVAR	47	13	9	34	9	2	5	2	17	5	3
GYMNASNIVÅ I ELLERS	116	17	12	99	20	18	11	7	62	34	6
GYMNASNIVÅ II, 11-12 ÅR, I ALT ..	207	39	36	168	40	25	34	27	91	66	3
ALLMENT FAGFELT	113	22	19	91	25	14	17	12	48	36	1
ADMINISTRASJON OG ØKONOMI	19	3	3	16	2	2	5	3	8	5	1
INDUSTRI, HÅNDVERK OG TEKNIKK ..	13	4	4	9	4	2	1	1	4	3	-
SAMFERDSEL	2	:	:	:	:	:	:	:	:	:	:
HELSEVERN	34	4	4	30	4	4	7	7	18	17	1
JORDBRUK, SKOGBRUK OG FISKE ...	2	:	:	:	:	:	:	:	:	:	:
TJENESTEYTING OG FORSVAR	15	5	5	10	3	2	2	2	5	2	-
GYMNASNIVÅ II ELLERS	9	1	1	8	2	1	1	1	5	2	-
UNIVERSITETS- OG HØGSKOLENIVÅ I, 13-14 ÅR, I ALT	103	18	17	85	17	11	24	22	42	31	2
UNDERVISNING	40	3	3	37	4	4	8	7	25	20	-
ADMINISTRASJON, ØKONOMI, SAMFUNNSVITENSKAP OG JUS	26	8	8	18	2	2	7	6	9	5	-
NATURVITENSKAP OG TEKNIKK	3	1	1	2	:	:	:	:	:	:	:
HELSEVERN	18	5	5	13	3	3	5	5	4	3	1
UNIV.- OG HØGSKOLENIVÅ I ELLERS	16	1	-	15	7	:	:	:	:	:	:
UNIV.- OG HØGSKOLENIVÅ II, III OG FORSKERNIVÅ, OVER 14 ÅR, I ALT ..	47	2	-	45	7	7	6	4	31	19	1
UNDERVISNING	31	2	-	29	4	4	5	4	19	11	1
ADMINISTRASJON, ØKONOMI, SAMFUNNSVITENSKAP OG JUS	4	-	-	4	2	2	-	-	2	-	-
NATURVITENSKAP OG TEKNIKK	3	-	-	3	-	-	-	-	3	3	-
UNIV.- OG HØGSKOLENIVÅ II, III OG FORSKERNIVÅ ELLERS	9	-	-	9	1	1	1	-	7	5	-
UOPPGITT, INGEN UTDANNING OG UTDANNING PÅ FØRSKOLENIVÅ	28	16	12	12	4	4	2	2	5	4	1

TABELL 5. PERSONER 16 ÅR OG OVER, ETTER YRKESAKTIVITET, ARBEIDSTID, KJØNN OG ALDER. 1/11 79 - 31/10 80

KJØNN OG ALDER	I ALT	IKKE YRKES- AKTIVE	YRKESAKTIVE						PRO- SENT YRKES- AKTIVE
			I ALT	ARBEIDSTID. TIMER					
				100- 499	500- 999	1 000- 1 299	1 300 OG OVER	UOPP- GITT	
I ALT	4586	1272	3314	422	373	270	2063	186	72,3
MENN I ALT	2361	359	2002	135	90	77	1580	120	84,8
16-19 ÅR	222	48	174	79	31	11	44	9	78,4
AV DETTE GIFTE	2	:	:	:	:	:	:	:	:
20-24 ÅR	197	10	187	12	17	14	133	11	94,9
AV DETTE GIFTE	29	-	29	1	-	-	27	1	100,0
25-29 ÅR	239	9	230	5	8	11	198	8	96,2
AV DETTE GIFTE	154	-	154	1	3	6	138	6	100,0
30-39 ÅR	673	12	661	15	8	17	585	36	98,2
AV DETTE GIFTE	571	5	566	7	7	14	519	19	99,1
40-49 ÅR	365	20	345	5	6	10	306	18	94,5
AV DETTE GIFTE	323	14	309	5	5	9	274	16	95,7
50-59 ÅR	272	31	241	3	8	6	208	16	88,6
AV DETTE GIFTE	230	22	208	1	5	6	183	13	90,4
60-66 ÅR	163	45	118	3	6	7	93	9	72,4
67-69 ÅR	56	32	24	7	2	-	8	7	42,9
70 ÅR OG OVER	174	152	22	6	4	1	5	6	12,6
KVINNER I ALT	2225	913	1312	287	283	193	483	66	59,0
16-19 ÅR	195	62	133	75	24	6	24	4	68,2
AV DETTE GIFTE	5	-	5	2	2	-	1	-	100,0
20-24 ÅR	190	42	148	29	20	13	78	8	77,9
AV DETTE GIFTE	90	32	58	14	10	7	25	2	64,4
25-29 ÅR	210	67	143	35	25	23	56	4	68,1
AV DETTE GIFTE	177	62	115	31	23	20	38	3	65,0
30-39 ÅR	667	228	439	83	104	81	155	16	65,8
AV DETTE GIFTE	621	217	404	81	101	77	131	14	65,1
40-49 ÅR	317	80	237	32	67	42	82	14	74,8
AV DETTE GIFTE	278	73	205	27	63	36	66	13	73,7
50-59 ÅR	252	113	139	17	23	20	68	11	55,2
AV DETTE GIFTE	211	92	119	15	20	17	57	10	56,4
60-66 ÅR	146	94	52	9	13	8	15	7	35,6
67-69 ÅR	64	53	11	5	3	-	3	-	17,2
70 ÅR OG OVER	184	174	10	2	4	-	2	2	5,4

TABELL 6. YRKESAKTIVE 16 ÅR OG OVER, ETTER ALDER OG NÆRING. 1/11 79 - 31/10 80

NÆRING	I ALT	ALDER. ÅR										PROSENT AV DE YRKES- AKTIVE
		16-19 20-24 25-29 30-39 40-49 50-59 60-66 67-69 OVER										
		16-19	20-24	25-29	30-39	40-49	50-59	60-66	67-69	OVER		
I ALT	3314	307	335	373	1100	582	380	170	35	32	100,0	
JORDBRUK	183	9	11	15	40	15	44	24	10	15	5,5	
SKOGBRUK	26	2	2	2	3	2	9	1	2	3	0,8	
FISKE OG FANGST	-	-	-	-	-	-	-	-	-	-	-	
BERGVERKSDRIFT	7	-	2	1	-	2	1	1	-	-	0,2	
INDUSTRI I ALT	431	40	40	30	150	97	45	22	3	4	13,0	
PRODUKSJON AV NÆRINGSMIDLER, DRIKKEVARER OG TOBAKKSVARER	57	8	2	4	15	15	7	5	1	-	-	
PRODUKSJON AV TEKSTILVARER, BEKLEDNINGSVARER, LÆR OG LÆRVARER ..	23	2	2	-	9	7	1	1	-	1	-	
PRODUKSJON AV TREVARER	25	3	1	2	9	4	3	2	1	-	-	
TREFOREDLING, GRAFISK PRODUKSJON OG FORLAGSVIRKSOMHET	102	14	10	11	34	22	6	3	1	1	-	
PROD. AV KJEMISKE PROD., MINERAL- OLJE-, KULL-, GUMMI- OG PLASTPROD. .	30	1	4	1	9	6	5	3	-	1	-	
PRODUKSJON AV MINERALSKE PRODUKTER .	25	2	2	3	6	5	6	1	-	-	-	
PRODUKSJON AV METALLER	17	1	1	2	3	6	3	1	-	-	-	
PRODUKSJON AV VERKSTEDPRODUKTER	147	9	18	7	61	31	14	6	-	1	-	
INDUSTRIPRODUKSJON ELLERS	5	-	-	-	4	1	-	-	-	-	-	
KRAFT- OG VANNFORSYNING	37	4	10	4	5	8	4	1	1	-	1,1	
BYGGE- OG ANLEGGSVIRKSOMHET	376	39	35	38	110	56	64	31	3	-	11,3	
VAREHANDEL	694	87	45	61	263	136	65	30	6	1	20,9	
HOTELL- OG RESTAURANTDRIFT	22	7	3	-	3	3	4	2	-	-	0,7	
LANDTRANSPORT	190	4	16	33	62	40	21	12	2	-	5,7	
SJØTRANSPORT	34	3	4	5	14	7	1	-	-	-	1,0	
TRANSPORT ELLERS, LAGRING, POST OG TELEKOMMUNIKASJONER	143	23	25	18	45	19	8	5	-	-	4,3	
BANK- OG FINANSIERINGSVIRKSOMHET	123	27	19	12	48	9	7	1	-	-	3,7	
FORSIKRINGSVIRKSOMHET, EIENDOMSDRIFT OG FORRETN.MESSIG TJENESTEYTING	128	6	12	24	58	19	5	2	2	-	3,9	
OFFENTLIG ADMINISTRASJON, FORSVAR, POLITI OG RETTSVESEN	236	6	41	35	73	41	29	8	2	1	7,1	
RENOVASJON OG REINGJØRING	43	11	2	3	12	6	5	4	-	-	1,3	
UNDERSVING OG FORSKNINGSVIRKSOMHET .	188	-	14	40	72	39	17	6	-	-	5,7	
HELSE- OG ANDRE SOSIALTJENESTER	332	26	31	37	110	69	35	15	4	5	10,0	
KULTURELL TJ.YTING, UNDERH. OG SPORT .	17	1	1	3	7	3	-	1	-	1	0,5	
PERSONLIG TJENESTEYTING	80	9	19	10	23	7	9	2	-	1	2,4	
UOPPGITT NÆRING	24	3	3	2	2	4	7	2	-	1	0,7	

TABELL 7. YRKESAKTIVE 16 ÅR OG OVER, ETTER KJØNN, ARBEIDSTID OG NÆRING/YRKESFELT. 1/11 79 - 31/10 80

	MENN						KVINNER					
	I ALT	100- 499 TIMER	500- 999 TIMER	1 000 TIMER OG OVER	UOPP- GITT ARB.- TID		I ALT	100- 499 TIMER	500- 999 TIMER	1 000 TIMER OG OVER	UOPP- GITT ARB.- TID	
I ALT	3314	2002	135	90	1657	120	1312	287	283	676	66	
NÆRING												
JORDBRUK	183	128	11	9	96	12	55	9	11	27	8	
SKOGBRUK	26	25	4	2	15	4	1	:	:	:	:	
FISKE OG FANGST	-	-	-	-	-	-	-	-	-	-	-	
BERGVERKSDRIFT	7	7	-	-	7	-	-	-	-	-	-	
INDUSTRI I ALT	431	335	24	12	281	18	96	14	16	62	4	
PRODUKSJON AV NÆRINGSMIDLER, DRIKKEVARER OG TOBAKKSVARER	57	43	4	3	32	4	14	2	2	10	-	
PRODUKSJON AV TEKSTILVARER, BE- KLEDNINGSVARER, LÆR OG LÆRVARER ..	23	5	-	-	4	1	18	2	3	12	1	
PRODUKSJON AV TREVARER	25	21	1	1	17	2	4	1	1	2	-	
TREFØDELING, GRAFISK PRODUKSJON OG FORLAGSVIRKSOMHET	102	72	7	1	63	1	30	6	7	15	2	
PRODUKSJON AV KJEMISKE PRODUKTER, MINERALOLJE-, KULL-, GUMMI- OG PLASTPRODUKTER	30	24	2	3	18	1	6	-	-	6	-	
PRODUKSJON AV MINERALSKE PRODUKTER	25	23	1	1	18	3	2	:	:	:	:	
PRODUKSJON AV METALLER	17	17	1	-	16	-	-	-	-	-	-	
PRODUKSJON AV VERKSTEDPRODUKTER ..	147	126	8	3	109	6	21	3	2	16	-	
INDUSTRIPRODUKSJON ELLERS	5	4	-	-	4	-	1	:	:	:	:	
KRAFT- OG VANNFORSYNING	37	34	5	1	26	2	3	:	:	:	:	
BYGGE- OG ANLEGGSVIRKSOMHET	376	360	18	18	300	24	16	4	5	5	2	
VAREHANDEL	694	374	24	22	313	15	320	72	82	152	14	
HOTELL- OG RESTAURANTDRIFT	22	5	-	-	5	-	17	5	1	5	6	
LANDTRANSPORT	190	169	9	4	139	17	21	4	3	12	2	
SJØTRANSPORT	34	28	1	3	20	4	6	-	1	4	1	
TRANSPORT ELLERS, LAGRING, POST OG TELEKOMMUNIKASJONER	143	77	6	2	65	4	66	18	5	39	4	
BANK- OG FINANSIERINGSVIRKSOMHET ..	123	46	5	1	37	3	77	15	11	49	2	
FORSIKRINGSVIRKSOMHET, EIENDOMS- DRIFT OG FORRETNINGSMESSIG TJENESTYTING	128	69	4	-	63	2	59	13	4	41	1	
OFFENTLIG ADMINISTRASJON, FORSVAR, POLITI OG RETTSVESEN	236	143	5	7	129	2	93	13	16	63	1	
RENOVASJON OG REINGJØRING	43	16	3	-	12	1	27	10	7	9	1	
UNDERVISNING OG FØRSKNINGS- VIRKSOMHET	188	69	4	2	61	2	119	24	34	58	3	
HELSE- OG ANDRE SOSIALTJENESTER ...	332	43	6	2	31	4	289	71	76	130	12	
KULTURELL TJENESTYTING, UNDERHOLD- NING OG SPORT	17	11	2	-	8	1	6	1	3	2	-	
PERSONLIG TJENESTYTING	80	49	2	3	41	3	31	9	5	14	3	
UOPPGITT NÆRING	24	14	2	2	8	2	10	4	2	2	2	
YRKESFELT												
TEKNISK, VITENSKAPELIG, HUMANIS- TISK OG KUNSTNERISK ARBEID	477	231	10	4	210	7	246	43	59	135	9	
ADMINISTRASJONS- OG FORVALTNINGS- ARBEID, BEDRIFTS- OG ORGANISASJONS- LEDELSE I ALT	189	159	-	1	153	5	30	2	4	24	-	
OFFENTLIG ADMINISTRASJONS- OG FORVALTNINGSARBEID	44	36	-	-	36	-	8	-	-	8	-	
BEDRIFTS- OG ORGANISASJONSLEDELSE	145	123	-	1	117	5	22	2	4	16	-	
KONTORARBEID	434	85	7	2	75	1	349	62	69	210	8	
HANDELSARBEID	366	185	10	7	167	1	181	47	46	78	10	
JORDBRUKS-, SKOGBRUKS- OG FISKEARBEID	191	148	14	11	113	10	43	8	11	20	4	
GRUVE- OG SPRENGNINGSARBEID M.M. ..	11	11	-	-	10	1	-	-	-	-	-	
TRANSPORT OG KOMMUNIKASJONSARBEID ..	356	277	24	14	219	20	79	17	8	48	6	
INDUSTRI-, BYGGE- OG ANLEGG- ARBEID I ALT	747	681	45	38	574	24	66	7	13	44	2	
JERN- OG METALLVAREARBEID	161	160	12	2	143	3	1	:	:	:	:	
ELEKTROARBEID	86	79	5	1	72	1	7	-	1	6	-	
TREARBEID	104	101	5	5	85	6	3	:	:	:	:	
NÆRINGSMIDDELARBEID	14	9	3	-	5	1	5	2	1	2	-	
MASKIN- OG MOTORDRIFT	63	63	2	3	56	2	-	-	-	-	-	
LASTE-, LOSSE- OG LAGERARBEID ...	79	69	7	13	46	3	10	-	2	7	1	
INDUSTRI-, BYGGE- OG ANLEGGARBEID ELLERS	240	200	11	14	167	8	40	3	9	27	1	
SERVICEARBEID	348	82	8	3	68	3	266	86	69	98	13	
MILITÆRT ARBEID, UOPPGITT ELLER IKKE IDENTIFISERBART YRKE	195	143	17	10	68	48	52	15	4	19	14	

TABELL 8. YRKESAKTIVE 16 ÅR OG OVER I ARBEID I UKA 25/10 - 31/10 1980, ETTER KJØNN, ARBEIDSTID I UKA

OG NÆRING/YRKESFELT	MENN						KVINNER					
	I ALT	1-19		20-29		UOPP- GITT	I ALT	1-19		20-29		UOPP- GITT
		TIMER	TIMER	TIMER	OG OVER			TIMER	TIMER	TIMER	OG OVER	
I ALT	2838	1773	62	47	1621	43	1065	243	272	519	31	
NÆRING												
JORDBUK	143	99	8	4	85	2	44	12	10	21	1	
SKOGBRUK	15	15	-	1	14	-	-	-	-	-	-	
FISKE OG FANGST	-	-	-	-	-	-	-	-	-	-	-	
BERGVERKSDRIFT	7	7	-	-	6	1	-	-	-	-	-	
INDUSTRI I ALT	386	305	12	7	279	7	81	11	14	53	3	
PRODUKSJON AV NÆRINGSMIDLER, DRIKKEVARER OG TOBAKKSVARER	49	39	1	-	35	3	10	1	2	7	-	
PRODUKSJON AV TEKSTILVARER, BE- KLEDNINGSVARER, LÆR OG LÆRVARER	21	5	1	1	3	-	16	1	3	11	1	
PRODUKSJON AV TREVARER	22	19	1	1	16	1	3	-	2	1	-	
TREFOREDLING, GRAFISK PRODUKSJON OG FORLAGSVIRKSOMHET	89	64	2	2	60	-	25	7	5	13	-	
PRODUKSJON AV KJEMISKE PRODUK- TER, MINERALOLJE-, KULL-, GUMMI- OG PLASTPRODUKTER	27	21	-	1	18	2	6	-	1	5	-	
PRODUKSJON AV MINERALSKE PRODUKTER	22	20	1	-	19	-	2	:	:	:	:	
PRODUKSJON AV METALLER	15	15	1	-	14	-	-	-	-	-	-	
PRODUKSJON AV VERKSTEDPRODUKTER	137	119	5	2	111	1	18	2	1	14	1	
INDUSTRIPRODUKSJON ELLERS	4	3	-	-	3	-	1	:	:	:	:	
KRAFT- OG VANNFORSYNING	33	30	-	1	28	1	3	1	-	2	-	
BYGGE- OG ANLEGGSVIRKSOMHET	325	312	7	6	293	6	13	7	1	4	1	
VAREHANDEL	619	348	17	6	320	5	271	76	71	120	4	
HOTELL- OG RESTAURANTDRIFT	13	5	-	-	5	-	8	1	2	5	-	
LANDTRANSPORT	164	150	2	2	138	8	14	3	5	6	-	
SJØTRANSPORT	26	21	-	1	18	2	5	2	-	3	-	
TRANSPORT ELLERS, LAGRING, POST OG TELEKOMMUNIKASJONER	119	69	3	1	64	1	50	8	17	23	2	
BANK- OG FINANSIERINGSVIRKSOMHET ..	97	36	2	1	33	-	61	5	12	44	-	
FORSIKRINGSVIRKSOMHET, EIENDOMS- DRIFT OG FORRETNINGSMESSIG TJENESTEYTING	110	63	1	-	60	2	47	9	7	29	2	
OFFENTLIG ADMINISTRASJON, FORSVAR, POLITI OG RETTSVESEN	210	135	3	5	123	4	75	8	18	49	-	
RENOVASJON OG REINGJØRING	33	13	2	1	10	-	20	6	8	5	1	
UNDERVISNING OG FORSKNINGS- VIRKSOMHET	171	65	2	6	56	1	106	21	48	33	4	
HELSE- OG ANDRE SOSIALTJENESTER	260	34	-	-	33	1	226	61	54	102	9	
KULTURELL TJENESTEYTING, UNDERHOLD- NING OG SPORT	16	11	2	1	8	-	5	2	-	3	-	
PERSONLIG TJENESTEYTING	73	46	1	2	41	2	27	6	5	14	2	
UOPPGITT NÆRING	18	9	-	2	7	-	9	4	-	3	2	
YRKESFELT												
TEKNISK, VITENSKAPELIG, HUMANIS- TISK OG KUNSTNERISK ARBEID	427	222	4	9	205	4	205	46	53	98	8	
ADMINISTRASJONS- OG FORVALTNINGS- ARBEID, BEDRIFTS- OG ORGANISASJONS- LEDELSE I ALT	179	154	6	6	141	1	25	1	2	22	-	
OFFENTLIG ADMINISTRASJONS- OG FORVALTNINGSARBEID	41	35	2	-	33	-	6	-	1	5	-	
BEDRIFTS- OG ORGANISASJONSLEDELSE	138	119	4	6	108	1	19	1	1	17	-	
KONTORARBEID	360	77	1	1	74	1	283	47	63	167	6	
HANDELSARBEID	336	179	9	1	169	-	157	48	43	63	3	
JORDBRUKS-, SKOGBRUKS- OG FISKEARBEID	151	116	8	5	101	2	35	11	10	14	-	
GRUVE- OG SPRENGNINGSARBEID M.M. ..	10	10	-	-	9	1	-	-	-	-	-	
TRANSPORT OG KOMMUNIKASJONSARBEID ..	303	241	8	8	216	9	62	9	22	29	2	
INDUSTRI-, BYGGE- OG ANLEGG- ARBEID I ALT	675	618	19	12	573	14	57	7	9	39	2	
JERN- OG METALLVAREARBEID	150	149	5	3	136	5	1	:	:	:	:	
ELEKTROARBEID	79	74	1	1	72	-	5	-	-	5	-	
TREARBEID	92	90	2	2	83	3	2	:	:	:	:	
NÆRINGSMIDDELARBEID	11	8	-	-	7	1	3	1	-	2	-	
MASKIN- OG MOTORDRIFT	61	61	1	-	58	2	-	-	-	-	-	
LASTE-, LOSSE- OG LAGERARBEID	70	61	5	2	53	1	9	2	-	7	-	
INDUSTRI-, BYGGE- OG ANLEGG SARBEID ELLERS	212	175	5	4	164	2	37	3	7	25	2	
SERVICEARBEID	283	73	2	2	68	1	210	69	69	65	7	
MILITÆRT ARBEID, UOPPGITT ELLER IKKE IDENTIFISERBART YRKE	114	83	5	3	65	10	31	5	1	22	3	

TABELL 9. YRKESAKTIVE 16 ÅR OG OVER MED FAST OPPMØTEPLASS PÅ ARBEID I UKA 25/10 - 31/10 1980, ETTER TALLET PÅ ARBEIDSREISER, REISETID OG YRKESFELT/OPPMØTEPLASS

I ALT	REISTE IKKE	REISTE 1 GANG			REISTE 2-3 GANGER			REISTE 4 GANGER ELLER FLERE			UOPP- GITT TALL PÅ REISER	
		REISE- TID UNDER 45 MIN	REISE- TID 45 MIN OG OVER	UOPP- GITT	REISE- TID UNDER 45 MIN	REISE- TID 45 MIN OG OVER	UOPP- GITT	REISE- TID UNDER 45 MIN	REISE- TID 45 MIN OG OVER	UOPP- GITT		
I ALT	2500	30	36	33	8	169	111	1	918	954	25	215
YRKESFELT												
TEKN., VITENSK., HUMANIS- TISK OG KUNSTN. ARBEID ...	381	5	10	6	1	35	10	-	176	114	-	24
OFF. ADM. OG FORVALTN.- ARBEID	38	1	-	-	-	1	1	-	8	26	1	-
BEDRIFTS- OG ORG.LEDELSE ..	116	1	-	-	-	2	3	-	39	58	-	13
KONTORARBEID	353	-	4	6	1	35	37	-	89	165	3	13
HANDELSARBEID	281	1	11	8	3	42	18	-	75	100	1	22
JORDBRUKS-, SKOGBRUKS- OG FISKEARBEID	141	-	3	1	1	2	1	-	65	4	12	52
GRUVE OG SPRENGNINGS- ARBEID M.M.	9	1	-	-	-	-	-	-	4	3	-	1
TRANSPORT OG KOMMUNIKA- SJONSARBEID	257	4	1	4	1	11	17	-	102	97	1	19
INDUSTRI-, BYGGE- OG ANLEGG SARBEID I ALT	588	12	3	2	-	7	5	1	241	275	5	37
JERN- OG METALLV.ARBEID.	124	4	-	1	-	3	1	-	53	52	-	10
ELEKTROARBEID	74	2	-	-	-	-	-	-	32	34	1	5
TREARBEID	78	-	-	-	-	-	-	-	37	38	1	2
NÆRINGSMIDDELARBEID	11	-	-	-	-	1	-	-	4	5	-	1
MASKIN- OG MOTORDRIFT ..	46	1	1	-	-	1	1	-	21	18	1	2
LASTE-, LOSSE- OG LAGERARBEID	65	-	2	1	-	1	2	1	23	33	-	2
INDUSTRI-, BYGGE- OG ANLEGG SARBEID ELLERS ...	191	5	-	-	-	1	1	-	71	96	2	15
SERVICEARBEID	261	4	2	4	-	33	17	-	97	82	1	21
MILITÆRT ARBEID, UOPPGITT YRKE	74	1	2	2	1	1	2	-	22	29	1	13
OPPMØTEPLASS OG KJØNN												
INNEN BOSTEDSFYLKET	1111	7	25	4	4	137	14	1	622	135	22	140
MENN	588	5	6	2	1	15	1	1	361	103	15	78
KVINNER	523	2	19	2	3	122	13	-	261	32	7	62
I BOSTEDSKOMMUNEN	749	4	17	1	4	98	2	1	439	41	20	122
MENN	365	3	3	-	1	10	-	1	236	31	13	67
KVINNER	384	1	14	1	3	88	2	-	203	10	7	55
0231 SKEDSMO	145	1	1	1	-	14	2	-	84	36	-	6
MENN	97	1	-	-	-	2	1	-	63	26	-	4
KVINNER	48	-	1	1	-	12	1	-	21	10	-	2
0230 LØRENSKOG	63	-	4	-	-	7	4	-	24	16	-	8
MENN	31	-	-	-	-	-	-	-	15	12	-	4
KVINNER	32	-	4	-	-	7	4	-	9	4	-	4
0213 SKI	55	1	1	1	-	13	2	-	32	4	-	1
MENN	28	-	1	1	-	2	-	-	21	2	-	1
KVINNER	27	1	-	-	-	11	2	-	11	2	-	-
0228 RÆLINGEN	44	-	2	-	-	2	-	-	28	9	1	2
MENN	24	-	2	-	-	1	-	-	14	5	1	1
KVINNER	20	-	-	-	-	1	-	-	14	4	-	1
0219 BÆRUM	19	1	-	-	-	-	3	-	-	15	-	-
MENN	16	1	-	-	-	-	-	-	-	15	-	-
KVINNER	3	-	-	-	-	-	3	-	-	-	-	-
0217 OPPEGÅRD	16	-	-	-	-	1	1	-	10	4	-	-
MENN	10	-	-	-	-	-	-	-	7	3	-	-
KVINNER	6	-	-	-	-	1	1	-	3	1	-	-
ANDRE KOMMUNER I FYLKET.	20	-	-	1	-	2	-	-	5	10	1	1
MENN	17	-	-	1	-	-	-	-	5	9	1	1
KVINNER	3	-	-	-	-	2	-	-	-	1	-	-
JTENFOR FYLKET	1335	18	11	27	4	32	96	-	287	809	1	50
MENN	862	14	2	10	1	6	18	-	228	553	-	30
KVINNER	473	4	9	17	3	26	78	-	59	256	1	20
0301 OSLO	1302	11	11	25	3	27	95	-	279	804	1	46
MENN	840	8	2	8	1	5	18	-	222	549	-	27
KVINNER	462	3	9	17	2	22	77	-	57	255	1	19
0123 SPYDEBERG	6	-	-	-	-	4	1	-	1	-	-	-
MENN	2	-	-	-	-	1	-	-	1	-	-	-
KVINNER	4	-	-	-	-	3	1	-	-	-	-	-
0138 HOBØL	6	-	-	-	-	-	-	-	6	-	-	-
MENN	4	-	-	-	-	-	-	-	4	-	-	-
KVINNER	2	-	-	-	-	-	-	-	2	-	-	-
0124 ASKIM	4	-	-	-	-	1	-	-	1	2	-	-
MENN	3	-	-	-	-	-	-	-	1	2	-	-
KVINNER	1	-	-	-	-	1	-	-	-	-	-	-
ANDRE STEDER UTENFOR FYLKET	17	7	-	2	1	-	-	-	-	3	-	4
MENN	13	6	-	2	-	-	-	-	-	2	-	3
KVINNER	4	1	-	-	1	-	-	-	-	1	-	1
JOPPGITT OPPMØTEPLASS	54	5	-	2	-	-	1	-	9	10	2	25

TABELL 10. YRKESAKTIVE 16 ÅR OG OVER MED FAST ARBEIDSREISE I UKA 25/10 - 31/10 1980, ETTER REISEMÅTE,

OPPMØTEPlass, Tallet på arbeidsreiser og reisetid

I ALT	ETT TRANSPORTMIDDEL						TO ELLER FLERE TRANSPORTMIDLER			UOPP- GITT TRANS- PORT- MIDDEL	
	BIL	BUSS	TOG, TRIKK, T-BANE	SYKKEL, OVER BÅT 10 MIN GANGE	ANNET	BIL OG BUSS/TOG/ TRIKK/ T-BANE/ BÅT	BUSS OG TOG/ TRIKK/ T-BANE/ BÅT	ANDRE KOMBINA- SJONER			
I ALT	2255	1124	409	15	-	125	74	102	190	137	79
OPPMØTEPlass,											
Tallet på arbeidsreiser											
OG REISETID											
OPPMØTEPlass I BOSTEDS-											
KOMMUNEN	623	299	38	-	-	115	64	14	-	29	64
REISTE 1 GANG	22	8	2	-	-	3	1	-	-	1	7
0-45 MIN	17	7	2	-	-	3	1	-	-	1	3
45 MIN OG OVER	1	1	-	-	-	-	-	-	-	-	-
UOPPGITT REISETID ...	4	-	-	-	-	-	-	-	-	-	4
REISTE 2-3 GANGER	101	39	9	-	-	27	10	2	-	6	8
0-14 MIN	58	20	4	-	-	16	9	1	-	2	6
15-29 "	29	12	5	-	-	6	1	1	-	3	1
30-44 "	11	6	-	-	-	4	-	-	-	1	-
45 MIN OG OVER	2	1	-	-	-	1	-	-	-	-	-
UOPPGITT REISETID ...	1	-	-	-	-	-	-	-	-	-	1
REISTE 4 GANGER ELLER											
FLERE	500	252	27	-	-	85	53	12	-	22	49
0-14 MIN	309	140	7	-	-	56	52	3	-	15	36
15-29 "	115	66	16	-	-	22	-	8	-	2	1
30-44 "	15	9	2	-	-	2	-	-	-	2	-
45 MIN OG OVER	41	31	1	-	-	4	1	1	-	3	-
UOPPGITT REISETID ...	20	6	1	-	-	1	-	-	-	-	12
OPPMØTEPlass UTENFOR											
BOSTEDSKOMMUNEN	1610	813	368	15	-	9	10	88	187	107	13
REISTE 1 GANG	55	22	15	1	-	-	4	1	3	4	5
0-45 MIN	19	10	6	-	-	-	1	1	-	1	-
45 MIN OG OVER	32	12	9	1	-	-	3	-	3	3	1
UOPPGITT REISETID ...	4	-	-	-	-	-	-	-	-	-	4
REISTE 2-3 GANGER	179	62	52	1	-	1	1	18	26	17	1
0-14 MIN	6	2	2	-	-	-	1	-	-	-	1
15-29 "	22	16	5	-	-	1	-	-	-	-	-
30-44 "	43	19	16	-	-	-	-	5	-	3	-
45 MIN OG OVER	108	25	29	1	-	-	-	13	26	14	-
UOPPGITT REISETID ...	-	-	-	-	-	-	-	-	-	-	-
REISTE 4 GANGER ELLER											
FLERE	1376	729	301	13	-	8	5	69	158	86	7
0-14 MIN	19	9	2	-	-	5	3	-	-	-	-
15-29 "	103	88	9	1	-	3	-	1	-	1	-
30-44 "	348	282	41	1	-	-	1	13	2	4	4
45 MIN OG OVER	903	349	249	11	-	-	1	55	156	80	2
UOPPGITT REISETID ...	3	1	-	-	-	-	-	-	-	1	1
UOPPGITT OPPMØTEPlass ...	22	12	3	-	-	1	-	-	3	1	2
KJØNN OG ALDER											
MENN	1337	801	175	8	-	39	40	47	106	82	39
16-19 ÅR	94	29	26	-	-	4	1	5	15	13	1
20-24 "	111	62	17	3	-	2	-	7	6	12	2
25-29 "	171	114	13	2	-	8	9	2	9	11	3
30-39 "	459	288	58	2	-	9	13	22	40	20	7
40-49 "	243	168	22	-	-	1	6	7	22	12	5
50-59 "	172	95	28	-	-	11	8	1	7	10	12
60-66 "	76	40	10	1	-	4	2	3	7	4	5
67-69 "	6	2	1	-	-	-	-	-	-	-	3
70 ÅR OG OVER	5	3	-	-	-	-	1	-	-	-	1
KVINNER	918	323	234	7	-	86	34	55	84	55	40
16-19 ÅR	78	9	39	3	-	1	1	3	13	5	4
20-24 "	96	23	32	-	-	2	3	13	12	9	2
25-29 "	95	41	17	-	-	4	5	7	10	4	7
30-39 "	325	150	53	2	-	35	15	19	20	19	12
40-49 "	191	59	52	2	-	30	4	10	19	7	8
50-59 "	99	34	33	-	-	6	5	3	7	7	4
60-66 "	25	7	5	-	-	5	1	-	1	4	2
67-69 "	4	-	1	-	-	1	-	-	1	-	1
70 ÅR OG OVER	5	-	2	-	-	2	-	-	1	-	-

TABELL 11. BOLIGER ETTER HUSTYPE OG TALLET PÅ ROM. BOSATTE ETTER TALLET PÅ ROM I BOLIGEN. 1/11 1980

TALLET PÅ ROM UTENOM KJØKKEN	BOLIGER						BOSATTE	
	I ALT	I VÅNINGSHUS I TILKN. TIL GÅRSDRIFT OG I FRITTL. ENEBOLIGER	I ANDRE ENE- OG TOMANNS- BOLIGER OG SMÅHUS	I BLOKK, LEIE- GÅRD E.-L.	I ANDRE BYGG	I UOPP- GITT HUS- TYPE	I ALT	PR. ROM
ALLE	2128	1681	273	8	30	136	6534	0,7
1 ROM	44	29	5	3	1	6	71	1,6
MED KJØKKEN 6 KVM OG OVER	16	11	1	2	-	2	20	1,3
MED KJØKKEN UNDER 6 KVM	17	12	2	-	1	2	35	2,1
UTEN KJØKKEN	7	3	2	1	-	1	10	1,4
UOPPGITT	4	3	-	-	-	1	6	1,5
2 ROM	219	169	30	-	9	11	420	1,0
MED KJØKKEN 6 KVM OG OVER	159	129	22	-	4	4	318	1,0
MED KJØKKEN UNDER 6 KVM	43	30	4	-	5	4	70	0,8
UTEN KJØKKEN	2	2	-	-	-	-	3	0,8
UOPPGITT	15	8	4	-	-	3	29	1,0
3 ROM	272	221	33	4	7	7	685	0,8
4 "	635	518	102	1	4	10	2088	0,8
5 "	377	303	62	-	2	10	1319	0,7
6 "	200	174	23	-	-	3	760	0,6
7 "	87	77	6	-	2	2	340	0,6
8 ROM OG OVER	130	121	5	-	2	2	503	0,4
UOPPGITT	164	69	7	-	3	85	348	-

TABELL 12. BOLIGER ETTER HUSETS BYGGEÅR OG HUSTYPE/EIE-/LEIEFORM. BOSATTE OG ROM, ETTER HUSETS BYGGEÅR. 1/11 1980

	ALLE	HUSETS BYGGEÅR								UOPP- GITT
		1900 OG FØR	1901- 1920	1921- 1940	1941- 1945	1946- 1950	1951- 1960	1961- 1970	1971- 1980	
BOLIGER I ALT	2128	202	97	110	60	112	210	535	673	129
HUSTYPE										
I VÅNINGSHUS	290	132	48	34	10	13	13	13	23	4
I FRITTLIGGENDE ENEBOLIG ..	1391	48	41	50	42	82	173	424	512	19
I REKKEHUS, TERR.HUS E.-L. .	207	1	1	-	1	1	2	72	123	6
I HORIZONTALT DELT TOMANNSBOLIG	39	1	-	3	2	11	8	7	6	1
I ANNET BYGG UNDER 3 ETG. .	27	4	3	5	2	2	2	4	2	3
I BLOKK, LEIEGÅRD E.-L.	8	-	-	3	-	-	-	3	1	1
I FORRETNINGSBYGG	20	2	-	8	1	-	7	-	-	2
I BYGG FOR FELLES- HUSHOLDNING	10	-	-	-	-	-	-	2	3	5
I UOPPGITT HUSTYPE	136	14	4	7	2	3	5	10	3	88
EIE-/LEIEFORHOLD TIL										
BOLIGEN										
EIES I ALT	1487	114	54	60	39	71	151	439	549	10
PRIVAT	1445	108	52	57	39	69	146	425	540	9
GJENNOM BORETTSLAG E.-L. .	42	6	2	3	-	2	5	14	9	1
LEIES I ALT	433	62	32	40	15	30	45	77	108	24
VED VANLIG LEIEKONTRAKT .	158	11	14	11	7	11	18	21	53	12
SOM TJENESTEBOLIG	95	14	5	7	4	4	6	31	16	8
FOR ET AVGRENSET TIDSRUM. PÅ ANDRE VILKÅR	23	1	-	4	1	1	1	4	10	1
PÅ ANDRE VILKÅR	157	36	13	18	3	14	20	21	29	3
UOPPGITT	208	26	11	10	6	11	14	19	16	95
BOSATTE I ALT	6534	557	229	279	139	291	584	1905	2317	233
BOSATTE PR. BOLIG	3,1	2,8	2,4	2,5	2,3	2,6	2,8	3,6	3,4	1,8
ROM I ALT	8706	894	382	411	210	421	822	2370	3079	116
ROM PR. BOLIG	4,4	4,7	4,2	3,9	3,8	4,3	4,0	4,6	4,7	2,8
BOSATTE PR. ROM	0,7	0,6	0,6	0,7	0,6	0,6	0,7	0,8	0,7	0,7

TABELL 13. BOLIGER ETTER VIKTIGSTE KILDE TIL OPPVARMING OG BYGGEÅR/INSTALLASJON AV PIPE. BOSATTE ETTER BOLIGENS VIKTIGSTE KILDE TIL OPPVARMING. 1/11 1980

	EN KILDE VIKTIGST						TO ELLER FLERE LIKEVERDIGE KILDER					UOPP- GITT OPP- VARM- INGS- KILDE
	ALLE	SEN- TRAL- VARME	ELEK- TRISKE OVNER E.L.	OVNER FOR FLY- TENDE BRENSSEL	OVNER FOR FAST BRENSSEL	ALLE	EL. OVNER OG FOR FAST BRENSSEL	EL. OVNER FOR FLY- TENDE BRENSSEL	OVNER FOR FAST TENDE BRENSSEL	EL. OVNER FOR FAST OG FLY- TENDE BRENSSEL		
BOLIGER I ALT	2128	1507	272	356	621	258	479	80	189	116	94	142
BYGGEÅR												
1900 OG FØR	202	150	14	10	37	89	43	7	7	16	13	9
1901 - 1920	97	62	7	7	19	29	32	6	6	12	8	3
1921 - 1940	110	75	11	6	31	27	31	3	10	13	5	4
1941 - 1945	60	38	3	6	20	9	19	4	4	8	3	3
1946 - 1950	112	87	12	11	40	24	17	3	4	6	4	8
1951 - 1960	210	145	36	12	64	33	58	12	12	23	11	7
1961 - 1970	535	391	79	74	217	21	127	12	71	23	21	17
1971 - 1980	673	519	105	212	182	20	146	33	74	11	28	8
UOPPGITT	129	40	5	18	11	6	6	-	1	4	1	83
PIPE												
MED PIPE	1975	1438	254	305	621	258	479	80	189	116	94	58
UTEN PIPE	65	64	18	46	-	-	-	-	-	-	-	1
UOPPGITT	88	5	-	5	-	-	-	-	-	-	-	83
BOSATTE I ALT	6534	4728	903	1080	2034	711	1512	234	657	320	301	294
BOSATTE PR. BOLIG .	3,1	3,1	3,3	3,0	3,3	2,8	3,2	2,9	3,5	2,8	3,2	2,1
ROM I ALT	8706	6431	1394	1445	2569	1024	2125	327	856	485	456	150
ROM PR. BOLIG	4,4	4,4	5,2	4,2	4,2	4,2	4,6	4,1	4,6	4,4	5,0	4,2
BOSATTE PR. ROM ...	0,7	0,7	0,6	0,7	0,8	0,7	0,7	0,7	0,8	0,6	0,7	0,7

TABELL 14. BOLIGER ETTER SANITÆRUTSTYR OG TALLET PÅ ROM. BOSATTE ETTER BOLIGENS SANITÆRUTSTYR. 1/11 1980

TALLET PÅ ROM UTENOM KJØKKEN	MED BAD						UTEN BAD					UOPP- GITT OM BAD
	ALLE	WC I BOLI- GEN	WC UTENFOR BOLI- GEN	ANNET AV- TREDE	UOPP- GITT AV- TREDE	ALLE	WC I BOLI- GEN	WC UTENFOR BOLI- GEN	ANNET AV- TREDE	UOPP- GITT AV- TREDE		
BOLIGER I ALT	2128	1748	1630	11	78	29	268	33	20	202	13	112
1 ROM	44	23	20	-	3	-	19	2	2	15	-	2
MED KJØKKEN												
6 KVM OG OVER	16	8	6	-	2	-	8	2	1	5	-	-
MED KJØKKEN												
UNDER 6 KVM	17	11	10	-	1	-	5	-	-	5	-	1
UTEN KJØKKEN	7	3	3	-	-	-	3	-	1	2	-	1
UOPPGITT	4	1	1	-	-	-	3	-	-	3	-	-
2 ROM	219	138	124	4	10	-	77	6	8	61	2	4
MED KJØKKEN												
6 KVM OG OVER	159	93	80	4	9	-	63	5	7	50	1	3
MED KJØKKEN												
UNDER 6 KVM	43	36	35	-	1	-	6	1	1	4	-	1
UTEN KJØKKEN	2	2	2	-	-	-	-	-	-	-	-	-
UOPPGITT	15	7	7	-	-	-	8	-	-	7	1	-
3 ROM	272	205	173	2	25	5	61	10	8	42	1	6
4 "	635	568	546	1	17	4	57	8	1	45	3	10
5 "	377	346	327	2	12	5	27	2	-	24	1	4
6 "	200	193	190	-	2	1	7	2	-	5	-	-
7 "	87	85	81	-	2	2	2	-	-	2	-	-
8 ROM OG OVER	130	127	121	-	5	1	3	-	-	2	1	-
UOPPGITT	164	63	48	2	2	11	15	3	1	6	5	86
BOSATTE I ALT	6534	5765	5432	30	222	81	575	82	32	432	29	194
BOSATTE PR. BOLIG	3,1	3,3	3,3	2,7	2,8	2,8	2,1	2,5	1,6	2,1	2,2	1,7
BOSATTE PR. ROM	0,7	0,7	0,7	0,9	0,7	0,6	0,7	0,8	0,7	0,7	0,6	0,6
ROM PR. BOLIG	4,4	4,6	4,7	3,1	3,9	4,7	3,2	3,3	2,4	3,2	4,1	3,4

TABELL 15. BOLIGER, ROM OG BOSATTE, ETTER HUSTYPE. 1/11 1980

	ALLE	VÅ- NINGS- HUS I TILKN. TIL GÅRDS- DRIFT	FRITT- LIGG- ENDE- BOLIG	REKKEHUS, TERRASSEHUS, HUS I KJEDE, VERTIKALT DELT TOMANNS- BOLIG	HORI- SON- TALT DELT TO- MANN- BOLIG	ANNET BOLIGBYGG MED FÆRRE ENN 3 ETASJER	BLOKK, LEIEGÅRD ELLER ANNET BOLIGBYGG MED 3 ETASJER EL. FLÈRE	FOR- RET- NINGS- BYGG MV.	BYGG FOR FEL- LES- GITT HUS- HOLD- NING	UOPP- GITT HUS- TYPE
BOLIGER I ALT	2128	290	1391	207	39	27	8	20	10	136
BOSATTE I ALT	6534	814	4483	742	106	68	11	49	15	246
BOSATTE PR. BOLIG	3,1	2,8	3,2	3,6	2,7	2,5	1,4	2,5	1,5	1,8
ROM I ALT	8706	1291	6002	901	127	79	19	73	25	189
ROM PR. BOLIG	4,4	4,6	4,5	4,4	3,3	3,2	2,4	3,8	3,1	3,7
BOSATTE PR. ROM ..	0,7	0,6	0,7	0,8	0,8	0,8	0,6	0,7	0,5	0,6

TABELL 16. BOLIGER ETTER EIE-/LEIEFORM OG AREAL. BOSATTE ETTER EIE-/LEIEFORHOLD TIL BOLIGEN. 1/11 1980

AREAL	ALLE	BOLIGEN EIES			BOLIGEN LEIES					UOPPGITT EIE-/ LEIE- FORM
		ALLE	PRIVAT	GJENNOM BORETT- LAG E.L.	ALLE	VED VANLIG LEIE- KONTRAKT	SOM TJENESTE- BOLIG	FOR ET AVGRENSET TIDSRUM	PÅ ANDRE VILKÅR	
BOLIGER I ALT	2128	1487	1445	42	433	158	95	23	157	208
UNDER 30 KVM ...	35	7	6	1	18	6	3	2	7	10
30- 39 KVM	38	12	11	1	23	6	5	2	10	3
40- 49 "	104	34	33	1	59	41	6	3	9	11
50- 59 "	110	41	40	1	61	33	10	2	16	8
60- 79 "	214	120	114	6	81	34	17	4	26	13
80- 99 "	573	455	443	12	97	19	34	5	39	21
100-129 "	479	421	412	9	50	6	8	3	33	8
130 KVM OG OVER.	405	367	359	8	28	6	4	2	16	10
UOPPGITT AREAL .	170	30	27	3	16	7	8	-	1	124
BOSATTE I ALT	6534	5029	4893	136	1095	375	262	67	391	410
BOSATTE PR. BOLIG.	3,1	3,4	3,4	3,2	2,5	2,4	2,8	2,9	2,5	2,0
ROM I ALT	8706	6983	6791	192	1400	419	337	73	571	322
ROM PR. BOLIG	4,4	4,8	4,8	4,8	3,3	2,7	3,6	3,3	3,7	3,4
BOSATTE PR. ROM ..	0,7	0,7	0,7	0,7	0,8	0,9	0,8	0,9	0,7	0,6

TABELL 17. BOLIGER, BOSATTE OG ROM, ETTER BOSATTE PR. ROM I BOLIGEN. 1/11 1980

	ALLE	BOSATTE PR. ROM UTENOM KJØKKEN									UOPP- GITT
		UNDER 0,25	0,25- 0,49	0,50- 0,74	0,75- 0,99	1,00- 1,24	1,25- 1,49	1,50- 1,74	1,75- 1,99	2,00 OG OVER	
BOLIGER I ALT	2128	55	311	573	351	460	110	58	3	43	164
BOSATTE I ALT	6534	70	631	1543	1317	1666	516	252	21	170	348
BOSATTE PR. BOLIG	3,1	1,3	2,0	2,7	3,8	3,6	4,7	4,3	7,0	4,0	2,1
ROM I ALT	8706	384	1729	2617	1672	1651	403	163	12	75	-
ROM PR. BOLIG	4,4	7,0	5,6	4,6	4,8	3,6	3,7	2,8	4,0	1,7	-

TABELL 20. FAMILIER OG PERSONER I PRIVATHUSHOLDNINGER, ETTER FAMILIETYPE OG EIE-/LEIEFORHOLD TIL BOLIGEN/ TALLET PÅ ROM I BOLIGEN. 1/11 1980

	I ALT			FAMILIER MED TO ELLER FLERE PERSONER							
	FAMI- LIER	PER- SONER	FAMI- LIER MED EN PER- SON	I ALT		EKTE- PAR UTEN UGIFTE BARN	EKTEPAR MED UGIFTE BARN		MOR ELLER FAR MED UGIFTE BARN		FAM. MED UOPP- GITT FAM.- TYPE
				FAMI- LIER	PER- SONER		FAMI- LIER	PER- SONER	FAMI- LIER	PER- SONER	
I ALT	2316	6534	588	1728	5946	383	1193	4777	143	377	9
EIE-/LEIEFORHOLD TIL BOLIGEN											
EIES I ALT	1602	5029	257	1345	4772	245	993	3994	103	276	4
PRIVAT	1557	4893	243	1314	4650	241	968	3885	102	274	3
GJENNOM BORETTSLAG E.L. ..	45	136	14	31	122	4	25	109	1	2	1
LEIES I ALT	495	1095	213	282	882	94	155	610	32	80	1
VED VANLIG LEIEKONTRAKT ..	188	375	95	93	280	28	47	177	18	47	-
SOM TJENESTEBOLIG	106	262	39	67	223	20	40	163	6	16	1
FOR ET AVGRENSET TIDSROM .	29	67	15	14	52	2	11	45	1	3	-
PÅ ANDRE VILKÅR	172	391	64	108	327	44	57	225	7	14	-
UOPPGITT	219	410	118	101	292	44	45	173	8	21	4
TALLET PÅ ROM I BOLIGEN											
UTENOM KJØKKEN											
1 ROM	52	71	40	12	31	6	4	15	1	2	1
MED KJØKKEN											
6 KVM OG OVER	16	20	13	3	7	2	1	3	-	-	-
MED KJØKKEN											
UNDER 6 KVM	23	35	17	6	18	2	3	12	-	-	1
UTEN KJØKKEN	8	10	6	2	4	1	-	-	1	2	-
UOPPGITT	5	6	4	1	2	1	-	-	-	-	-
2 ROM	243	420	135	108	285	53	40	145	14	32	1
MED KJØKKEN											
6 KVM OG OVER	176	318	91	85	227	41	33	120	10	23	1
MED KJØKKEN											
UNDER 6 KVM	48	70	33	15	37	7	6	19	2	4	-
UTEN KJØKKEN	2	3	1	1	2	1	-	-	-	-	-
UOPPGITT	17	29	10	7	19	4	1	6	2	5	-
3 ROM	298	685	100	198	585	76	96	365	25	64	1
4 "	684	2088	114	570	1974	113	426	1664	31	84	-
5 "	409	1319	53	356	1266	56	261	1051	35	90	4
6 "	218	760	20	198	740	33	153	640	12	34	-
7 "	93	340	9	84	331	9	70	300	5	13	-
8 ROM OG OVER	147	503	26	121	477	12	96	411	13	42	-
UOPPGITT	172	348	91	81	257	25	47	186	7	16	2

TABELL 21. TALLET PÅ PRIVATHUSHOLDNINGER MED UTVALGTE KJENNETEGN FOR BOLIGSTANDARD, OG DISPONERING AV PERSONBIL. BOSATTE I SLIKE HUSHOLDNINGER, ETTER ALDER. 1/11 1980

	ALLE	WC I BOLIGEN	BAD I BOLIGEN	TELEFON I BOLIGEN	BRENSEL- OVN I BOLIGEN	BOLIG- EN BYGGET ETTER 1945	HUSHOLD- NINGEN NINGEN EIER BOLIGEN	KJØKKEN 6 KVM OG OVER I BOLIGEN	BIL DIS- PONERES AV HUS- HOLDNINGEN
PRIVATHUSHOLDNINGER ...	2128	1678	1748	1444	1847	1530	1487	1737	1611
BOSATTE	6534	5542	5765	4755	5899	5097	5029	5606	5525
0-19 ÅR	2378	2158	2232	1799	2193	2035	1963	2112	2176
20-39 "	2176	1903	1969	1501	1935	1758	1628	1872	1964
40-59 "	1206	998	1062	921	1114	938	1001	1043	1016
60-69 "	429	292	311	305	376	230	282	332	268
70-79 "	238	133	140	158	197	96	112	173	80
80 ÅR OG OVER	107	58	51	71	84	40	43	74	21
BOSATTE PR. BOLIG	3,1	3,3	3,3	3,3	3,2	3,3	3,4	3,2	3,4
ROM PR. BOLIG	4,4	4,6	4,6	4,8	4,6	4,5	4,8	4,6	4,7
BOSATTE PR. ROM	0,7	0,7	0,7	0,7	0,7	0,7	0,7	0,7	0,7
HUSHOLDNINGER HVOR FOREKOMST AV KJENNETEGNET IKKE ER OPPGITT	-	129	112	115	95	129	208	264	160

TABELL 22. FOLKEMENGDEN ETTER ALDER, KJØNN OG TYPE BOLIGSTRØK/GRUNNKRETS. 1/11 1980

I ALT	ALDER. ÅR											
	0-6	7-15	16-19	20-24	25-29	30-49	50-59	60-66	67-69	70-79	80 OG OVER	
KOMMUNEN	6551	704	1261	417	387	449	2022	524	309	120	241	117
MENN	3403	367	675	222	197	239	1038	272	163	56	117	57
KVINNER	3148	337	586	195	190	210	984	252	146	64	124	60
TYPE BOLIGSTRØK OG KJØNN												
TETTBYGDE STRØK	3775	469	846	249	185	245	1357	195	97	34	67	31
MENN	1958	243	461	129	89	122	695	104	55	13	34	13
KVINNER	1817	226	385	120	96	123	662	91	42	21	33	18
0611 FLATEBY	1874	237	438	115	88	108	691	96	38	11	40	12
MENN	963	115	240	58	43	52	354	55	15	5	23	3
KVINNER	911	122	198	57	45	56	337	41	23	6	17	9
0612 YTRE ENEBAKK	1901	232	408	134	97	137	666	99	59	23	27	19
MENN	995	128	221	71	46	70	341	49	40	8	11	10
KVINNER	906	104	187	63	51	67	325	50	19	15	16	9
SPREDTBYGDE STRØK	2763	234	413	168	200	200	663	329	212	86	172	86
MENN	1439	123	214	93	108	113	343	168	108	43	82	44
KVINNER	1324	111	199	75	92	87	320	161	104	43	90	42
UOPPGITT BOLIGSTRØK	13	1	2	-	2	4	2	-	-	-	2	-
GRUNNKRETS OG KJØNN												
01 FLATEBY	2291	264	504	140	120	139	793	152	69	25	60	25
MENN	1173	123	278	68	60	68	407	86	33	8	32	10
KVINNER	1118	141	226	72	60	71	386	66	36	17	28	15
0101 SILJEBØL	341	50	77	18	14	24	121	23	4	4	4	2
MENN	175	19	47	9	6	15	61	12	1	1	3	1
KVINNER	166	31	30	9	8	9	60	11	3	3	1	1
0102 HAUG	776	90	214	44	33	41	307	25	9	3	9	1
MENN	401	44	119	21	15	18	156	15	4	2	6	1
KVINNER	375	46	95	23	18	23	151	10	5	1	3	-
0103 ÅS	442	64	99	28	18	22	170	21	11	1	8	-
MENN	223	34	50	13	8	9	89	11	6	-	3	-
KVINNER	219	30	49	15	10	13	81	10	5	1	5	-
0104 SKAUGEN	85	6	13	6	7	3	27	12	4	1	6	-
MENN	41	4	6	2	3	-	15	7	1	1	2	-
KVINNER	44	2	7	4	4	3	12	5	3	-	4	-
0105 MELGÅRD	44	5	5	1	3	4	14	4	2	1	5	-
MENN	21	2	2	1	2	2	7	2	-	1	2	-
KVINNER	23	3	3	-	1	2	7	2	2	-	3	-
0106 RENNA	205	23	29	18	16	18	59	14	8	3	11	6
MENN	115	13	18	12	9	12	30	8	4	-	9	-
KVINNER	90	10	11	6	7	6	29	6	4	3	2	6
0107 RUD	120	11	18	7	9	8	30	17	8	1	5	6
MENN	56	4	8	3	4	3	17	8	5	1	1	2
KVINNER	64	7	10	4	5	5	13	9	3	-	4	4
0108 GJESTANG	83	5	12	4	7	6	18	9	10	4	3	5
MENN	43	1	7	1	6	2	9	6	4	2	2	3
KVINNER	40	4	5	3	1	4	9	3	6	2	1	2
0109 HAUGSTEIN	25	2	1	2	2	3	3	8	-	1	2	1
MENN	13	1	1	-	1	2	1	5	-	-	1	1
KVINNER	12	1	-	2	1	1	2	3	-	1	1	-
0110 OMBERG	170	8	36	12	11	10	44	19	13	6	7	4
MENN	85	1	20	6	6	5	22	12	8	-	3	2
KVINNER	85	7	16	6	5	5	22	7	5	6	4	2
02 KIRKEBYGDA	1346	132	205	86	100	103	313	147	100	44	81	35
MENN	703	69	112	48	50	60	158	71	53	25	39	18
KVINNER	643	63	93	38	50	43	155	76	47	19	42	17
0201 SOLBERG	129	22	7	7	11	8	22	13	15	8	9	7
MENN	63	9	5	3	4	4	11	6	9	5	5	2
KVINNER	66	13	2	4	7	4	11	7	6	3	4	5
0202 LØKEN	369	41	70	25	21	30	102	35	16	9	13	7
MENN	194	19	45	13	14	16	50	16	10	6	3	2
KVINNER	175	22	25	12	7	14	52	19	6	3	10	5
0203 ØVRE EKEBERGDALEN	197	16	25	14	10	13	50	31	16	9	9	4
MENN	103	9	7	10	3	8	28	16	9	7	4	2
KVINNER	94	7	18	4	7	5	22	15	7	2	5	2
0204 SØNDRE KIRKEBYGDA	186	13	26	14	19	9	44	17	20	4	18	2
MENN	99	7	17	9	8	5	21	9	7	3	11	2
KVINNER	87	6	9	5	11	4	23	8	13	1	7	-
0205 HAMMEREN	246	24	40	10	18	24	48	26	24	7	15	10
MENN	127	14	17	4	11	15	25	11	12	3	9	6
KVINNER	119	10	23	6	7	9	23	15	12	4	6	4
0206 DALEFJERDINGEN	219	16	37	16	21	19	47	25	9	7	17	5
MENN	117	11	21	9	10	12	23	13	6	1	7	4
KVINNER	102	5	16	7	11	7	24	12	3	6	10	1
03 YTRE ENEBAKK	2901	307	550	191	165	203	914	225	140	51	98	57
MENN	1521	174	285	106	87	107	473	115	77	23	45	29
KVINNER	1380	133	265	85	78	96	441	110	63	28	53	28
0301 RAUSJØ	52	6	9	1	3	5	15	1	6	-	4	2
MENN	29	5	4	1	1	2	8	1	3	-	2	2
KVINNER	23	1	5	-	2	3	7	-	3	-	2	-
0302 DURUD	168	14	28	14	17	6	48	22	6	2	6	5
MENN	98	11	13	12	11	4	24	13	3	1	3	3
KVINNER	70	3	15	2	6	2	24	9	3	1	3	2

TABELL 22 (FORTS.)

I ALT	ALDER. ÅR											
	0-6	7-15	16-19	20-24	25-29	30-49	50-59	60-66	67-69	70-79	80 OG OVER	
0303 VIK	277	31	37	18	17	22	72	38	20	4	13	5
MENN	142	17	18	7	9	11	39	21	9	3	6	2
KVINNER	135	14	19	11	8	11	33	17	11	1	7	3
0304 KVERNSTUA	46	-	12	2	2	1	11	6	5	4	2	1
MENN	22	-	4	2	1	1	5	3	1	2	2	1
KVINNER	24	-	8	-	1	-	6	3	4	2	-	-
0305 NORDRE ØDEGÅRDEN	173	22	40	8	10	17	49	13	4	1	4	5
MENN	94	14	22	6	4	9	27	5	3	-	1	3
KVINNER	79	8	18	2	6	8	22	8	1	1	3	2
0306 ØDEGÅRDSLIA	307	54	62	16	19	41	102	9	2	2	-	-
MENN	166	33	34	11	7	20	52	7	1	1	-	-
KVINNER	141	21	28	5	12	21	50	2	1	1	-	-
0307 SØNDRE ØDEGÅRDEN	532	61	114	43	28	23	194	34	15	6	9	5
MENN	282	32	66	25	15	13	97	16	12	2	3	1
KVINNER	250	29	48	18	13	10	97	18	3	4	6	4
0308 SØNDRE VÅGLIA ...	619	74	131	53	30	41	230	25	18	3	8	6
MENN	316	38	74	19	16	19	116	13	13	-	4	4
KVINNER	303	36	57	34	14	22	114	12	5	3	4	2
0309 NORDRE VÅGLIA ...	186	19	44	11	6	10	72	9	6	5	3	1
MENN	95	11	18	8	2	5	39	5	3	3	1	-
KVINNER	91	8	26	3	4	5	33	4	3	2	2	1
0310 FOSS	45	2	5	2	2	4	8	5	9	2	5	1
MENN	22	-	3	-	1	3	5	1	7	-	1	1
KVINNER	23	2	2	2	1	1	3	4	2	2	4	-
0311 VESTBY	79	4	13	3	7	1	20	11	6	3	8	3
MENN	38	3	5	1	5	-	9	6	3	-	5	1
KVINNER	41	1	8	2	2	1	11	5	3	3	3	2
0312 SOLBERG	213	11	26	4	11	19	36	28	25	11	25	17
MENN	108	5	13	4	6	13	21	15	9	4	11	7
KVINNER	105	6	13	-	5	6	15	13	16	7	14	10
0313 ØSTBY	204	9	29	16	13	13	57	24	18	8	11	6
MENN	109	5	11	10	9	7	31	9	10	7	6	4
KVINNER	95	4	18	6	4	6	26	15	8	1	5	2
JUPPGITT BOSTED	13	1	2	-	2	4	2	-	-	-	2	-

TABELL 23. YRKESAKTIVE 16 ÅR OG OVER, ETTER NÆRING, KJØNN OG TYPE BOLIGSTRØK/GRUNNKRETS. 1/11 1980

I ALT	JORD- BRUK, SKOG- BRUK, FISKE OG FANGST	INDU- STRI- OG BERG- VERKS- DRIFT	KRAFT- OG VANN- FOR- SYNING	BYGGE- OG ANLEGG- VIRK- SOMHET	VARE- HANDEL, HOTELL- OG RES- TAURANT- VIRKSOM- HET	TRANSPORT, LAGRING, POST OG TELE- KOMMUNI- KASJONER	BANK-, FI- NANS- OG FORSIK- RINGSVIRK- SOMHET, EIEND- DRIFT OG FORR.MESS. TJ.YTING	OFFENT- LIG, SOCIAL OG PRIVAT TJE- NESTE- YTING	UOPP- GITT NÆRING	
KOMMUNEN	3314	211	438	37	376	719	367	251	896	19
MENN	2002	155	342	34	360	380	274	115	331	11
KVINNER	1312	56	96	3	16	339	93	136	565	8
TYPE BOLIGSTRØK OG KJØNN										
TETTBYGDE STRØK	1891	17	282	17	208	466	206	174	515	6
MENN	1134	14	217	15	198	255	152	85	194	4
KVINNER	757	3	65	2	10	211	54	89	321	2
0611 FLATEBY	909	8	154	6	87	226	97	79	248	4
MENN	547	7	109	5	84	129	80	39	92	2
KVINNER	362	1	45	1	3	97	17	40	156	2
0612 YTRE ENEBAKK	982	9	128	11	121	240	109	95	267	2
MENN	587	7	108	10	114	126	72	46	102	2
KVINNER	395	2	20	1	7	114	37	49	165	-
SPREDTBYGDE STRØK	1417	194	154	20	168	253	160	76	379	13
MENN	865	141	123	19	162	125	122	30	136	7
KVINNER	552	53	31	1	6	128	38	46	243	6
UOPPGITT BOLIGSTRØK	6	-	2	-	-	-	1	1	2	-
GRUNNKRETS OG KJØNN										
01 FLATEBY	1126	26	186	6	120	255	132	89	306	6
MENN	678	19	131	5	117	143	101	43	116	3
KVINNER	448	7	55	1	3	112	31	46	190	3
0101 SILJEBØL	152	6	24	2	21	30	8	14	46	1
MENN	96	4	18	1	21	18	7	7	20	1
KVINNER	56	2	6	1	-	12	1	7	26	-
0102 HAUG	389	2	57	1	23	113	41	30	122	-
MENN	222	2	39	1	21	67	34	14	44	-
KVINNER	167	-	18	-	2	46	7	16	78	-
0103 ÅS	219	1	42	2	18	48	34	25	47	2
MENN	133	1	30	2	18	23	25	13	20	1
KVINNER	86	-	12	-	-	25	9	12	27	1
0104 SKAUGEN	45	2	6	1	9	8	4	3	12	-
MENN	28	1	3	1	9	5	4	-	5	-
KVINNER	17	1	3	-	-	3	-	3	7	-
0105 MELGÅRD	20	2	-	-	2	6	2	1	6	1
MENN	12	2	-	-	2	2	2	1	3	-
KVINNER	8	-	-	-	-	4	-	-	3	1
0106 RENNA	98	1	25	-	13	23	8	7	20	1
MENN	63	1	18	-	13	15	8	4	3	1
KVINNER	35	-	7	-	-	8	-	3	17	-
0107 RUD	62	4	13	-	14	6	7	4	13	1
MENN	37	2	9	-	13	2	3	3	4	1
KVINNER	25	2	4	-	1	4	4	1	9	-
0108 GJESTANG	44	3	4	-	6	9	9	1	12	-
MENN	30	3	3	-	6	5	7	-	6	-
KVINNER	14	-	1	-	-	4	2	1	6	-
0109 HAUGSTEIN	15	2	2	-	1	4	3	-	3	-
MENN	8	1	1	-	1	2	3	-	-	-
KVINNER	7	1	1	-	-	2	-	-	3	-
0110 OMBERG	82	3	13	-	13	8	16	4	25	-
MENN	49	2	10	-	13	4	8	1	11	-
KVINNER	33	1	3	-	-	4	8	3	14	-
02 KIRKEBYGDA	687	138	61	13	69	119	65	35	181	6
MENN	416	98	51	12	67	66	53	13	52	4
KVINNER	271	40	10	1	2	53	12	22	129	2
0201 SOLBERG	67	29	2	1	5	12	3	2	13	-
MENN	40	21	2	-	5	7	2	1	2	-
KVINNER	27	8	-	1	-	5	1	1	11	-
0202 LØKEN	177	7	24	7	15	38	25	9	51	1
MENN	110	6	20	7	15	23	19	2	17	1
KVINNER	67	1	4	-	-	15	6	7	34	-
0203 ØVRE EKEBERGDALEN	100	9	11	1	27	21	5	4	21	1
MENN	64	8	9	1	26	10	5	-	5	-
KVINNER	36	1	2	-	1	11	-	4	16	1
0204 SØNDRE KIRKEBYGDA	100	10	10	2	4	17	9	11	37	-
MENN	56	9	9	2	3	11	7	6	9	-
KVINNER	44	1	1	-	1	6	2	5	28	-
0205 HAMMEREN	124	38	3	2	11	19	17	4	27	3
MENN	76	25	3	2	11	6	14	1	12	2
KVINNER	48	13	-	-	-	13	3	3	15	1
0206 DALEFJERDINGEN	119	45	11	-	7	12	6	5	32	1
MENN	70	29	8	-	7	9	6	3	7	1
KVINNER	49	16	3	-	-	3	-	2	25	-
03 YTRE ENEBAKK	1495	47	189	18	187	345	169	126	407	7
MENN	905	38	158	17	176	171	120	59	162	4
KVINNER	590	9	31	1	11	174	49	67	245	3

TABELL 23 (FORTS.)

I ALT	JORD- BRUK, SKOG- BRUK, FISKE OG FANGST	INDU- STRI OG BERG- VERKS- DRIFT	KRAFT- OG VANN- FOR- SYNING	BYGGE- OG ANLEGG- VIRK- SOMHET	VARE- HANDEL, HOTELL- OG RES- TAURANT- VIRKSOM- HET	TRANSPORT, LAGRING, POST OG TELE- KOMMUNI- KASJONER	BANK-, FI- NANS- OG FORSIK- RINGSVIRK- SOMHET, EIEND- DRIFT OG FORR.MESS. TJ.YTING	OFFENT- LIG, SOCIAL OG PRIVAT TJE- NESTE- YTING	UOPP- GITT NÆRING	
0301 RAUSJØ	23	1	6	-	5	3	4	1	3	-
MENN	16	1	5	-	5	2	1	-	2	-
KVINNER	7	-	1	-	-	1	3	1	1	-
0302 DURUD	98	3	13	1	18	14	13	10	25	1
MENN	61	3	10	1	17	4	13	4	9	-
KVINNER	37	-	3	-	1	10	-	6	16	1
0303 VIK	144	3	16	2	13	46	16	7	41	-
MENN	87	3	13	2	11	18	13	3	24	-
KVINNER	57	-	3	-	2	28	3	4	17	-
0304 KVERNSTUA	21	-	-	1	3	8	5	1	3	-
MENN	14	-	-	1	3	4	5	1	-	-
KVINNER	7	-	-	-	-	4	-	-	3	-
0305 NORDRE ØDEGÅRDEN .	88	1	14	-	8	28	6	7	24	-
MENN	53	-	13	-	7	16	4	3	10	-
KVINNER	35	1	1	-	1	12	2	4	14	-
0306 ØDEGÅRDSLIA	163	3	17	4	20	31	19	20	49	-
MENN	96	3	15	3	19	19	11	7	19	-
KVINNER	67	-	2	1	1	12	8	13	30	-
0307 SØNDRE ØDEGÅRDEN .	275	3	46	4	35	66	21	27	71	2
MENN	166	2	37	4	33	32	14	15	27	2
KVINNER	109	1	9	-	2	34	7	12	44	-
0308 SØNDRE VÅGLIA	315	-	40	2	38	78	38	30	89	-
MENN	182	-	33	2	35	39	26	14	33	-
KVINNER	133	-	7	-	3	39	12	16	56	-
0309 NORDRE VÅGLIA	99	2	10	-	14	20	18	10	25	-
MENN	61	2	9	-	14	10	10	6	10	-
KVINNER	38	-	1	-	-	10	8	4	15	-
0310 FOSS	23	-	1	-	4	10	2	-	6	-
MENN	16	-	1	-	4	6	2	-	3	-
KVINNER	7	-	-	-	-	4	-	-	3	-
0311 VESTBY	35	7	4	1	1	6	3	2	11	-
MENN	21	6	3	1	1	2	2	1	5	-
KVINNER	14	1	1	-	-	4	1	1	6	-
0312 SOLBERG	99	14	9	1	14	11	15	6	28	1
MENN	64	11	8	1	14	7	11	3	9	-
KVINNER	35	3	1	-	-	4	4	3	19	1
0313 ØSTBY	112	10	13	2	14	24	9	5	32	3
MENN	68	7	11	2	13	12	8	2	11	2
KVINNER	44	3	2	-	1	12	1	3	21	1
UOPPGITT BOSTED	6	-	2	-	-	-	1	1	2	-

TABELL 24. TALLET PÅ PRIVATHUSHOLDNINGER MED UTVALGTE KJENNETEGN FOR BOLIGSTANDARD, OG DISPONERING AV PERSONBIL. BOLIGSTRØK/GRUNNKRETS. 1/11 1980

	ALLE	WC I BOLIGEN	WC UTENFOR BOLIGEN	ANNET AVTREDE	BAD I BOLIGEN	TELEFON I BOLIGEN	PIPE I BOLIGEN	BOLI- GEN BYGGET ETTER 1945	HUS- HOLD- NINGEN EIER BOLIGEN	KJØKKEN OG OVER I BOLIGEN	BIL DIS- PONERES AV HUS- HOLD- NINGEN
KOMMUNEN	2128	1678	32	289	1748	1444	1975	1530	1487	1737	1611
TYPE BOLIGSTRØK											
TETTBYGDE STRØK	1134	1039	13	32	1045	806	1045	992	877	952	942
0611 FLATEBY	562	502	9	19	505	381	516	479	436	469	451
0612 YTRE ENEBAKK	572	537	4	13	540	425	529	513	441	483	491
SPREDTBYGDE STRØK ..	984	635	19	257	699	638	927	535	610	782	666
UOPPGITT BOLIGSTRØK	10	4	-	-	4	-	3	3	-	3	3
GRUNNKRETS											
01 FLATEBY	717	597	16	56	607	485	659	554	535	597	555
0101 SILJEBØL	99	85	1	8	87	73	94	84	75	85	78
0102 HAUG	220	207	3	2	209	165	205	208	183	191	195
0103 ÅS	133	122	2	1	121	91	123	115	103	114	111
0104 SKAUGEN	32	22	1	7	23	18	29	17	25	23	20
0105 MELGÅRD	16	9	1	3	12	9	15	8	9	12	9
0106 RENNA	70	54	1	7	53	31	59	51	45	52	44
0107 RUD	45	32	2	9	33	28	41	19	29	39	27
0108 GJESTANG	31	20	2	6	20	22	29	13	20	24	22
0109 HAUGSTEIN	10	5	2	2	6	7	9	3	6	8	6
0110 ØMBERG	61	41	1	11	43	41	55	36	40	49	43
02 KIRKEBYGDA	467	334	5	98	337	299	442	237	288	369	311
0201 SOLBERG	50	36	1	12	37	41	49	14	32	44	35
0202 LØKEN	124	103	-	16	100	73	118	90	80	105	84
0203 ØVRE EKEBERGD ..	71	41	1	22	43	33	64	32	37	49	38
0204 SØNDRE KIRKEB ..	68	50	1	14	49	47	64	43	40	54	50
0205 HAMMEREN	84	63	-	14	63	55	78	34	56	65	55
0206 JALEFJERDINGE ..	70	41	2	20	45	50	69	24	43	52	49
03 YTRE ENEBAKK	934	743	11	135	800	660	871	736	664	768	742
0301 RAUSJØ	20	13	-	6	15	10	16	12	7	16	11
0302 DURUD	53	32	1	15	44	37	50	44	42	43	38
0303 VIK	96	59	2	29	76	68	93	73	69	80	73
0304 KVERNSTUA	16	14	-	2	14	13	16	10	13	15	15
0305 NORDRE ØDEGÅR ..	55	52	-	2	52	37	48	51	39	46	44
0306 ØDEGÅRSLIA	86	86	-	-	86	65	80	85	70	75	82
0307 SØNDRE ØDEGÅR ..	158	150	2	1	150	116	150	141	123	134	136
0308 SØNDRE VÅGLIA ..	186	178	2	-	180	135	169	171	141	157	156
0309 NORDRE VÅGLIA ..	57	49	-	2	50	46	52	47	43	45	45
0310 FOSS	19	9	-	10	9	14	19	10	15	16	15
0311 VESTBY	29	15	1	11	23	21	28	12	14	23	20
0312 SOLBERG	85	46	2	29	51	54	80	36	43	58	53
0313 ØSTBY	74	40	1	28	50	44	70	44	45	60	54
UOPPGITT BUSTED	10	4	-	-	4	-	3	3	-	3	3

ØVERSIKT SOM VISER HVILKEN KOMMUNE OG FOLKETELLINGSKRETS 1) GRUNNKRETSENE I 1980 TILHØRTE VED FOLKE- OG BOLIGTELLINGEN I 1970

GRUNNKRETS 1980	KOMM 1970	---FOLKETELLINGSKRETS 1970---	
		HEL KRETS	DEL AV KRETS
0101 SILJEBØL	0229		8
0102 HAUG	0229		7-8
0103 ÅS	0229		7-8
0104 SKAUGEN	0229		6,8
0105 MELGÅRD	0229		6,8
0106 RENNA	0229		8
0107 RUD	0229		8
0108 GJESTANG	0229		6
0109 HAUGSTEIN	0229		6
0110 OMBERG	0229		6
0201 SOLBERG	0229		5
0202 LØKEN	0229		5
0203 ØVRE EKEBERGDALEN	0229	4	
0204 SØNDRE KIRKEBYGDA	0229	3	
0205 HAMMEREN	0229	2	
0206 DALEFJERDINGEN	0229	1	
0301 RAUSJØ	0229	9	
0302 DURUD	0229		10
0303 VIK	0229		10
0304 KVERNSTUA	0229		12-13
0305 NORDRE ØDEGÅRDEN	0229		12-13
0306 ØDEGÅRDSLIA	0229		12-13
0307 SØNDRE ØDEGÅRDEN	0229		12-13
0308 SØNDRE VÅGLIA	0229		12-13
0309 NORDRE VÅGLIA	0229		12-13
0310 FOSS	0229		12-13
0311 VESTBY	0229		13
0312 SOLBERG	0229	14	
0313 ØSTBY	0229	15	

1) ØVERSIKTEN ER FORELØPIG OG KAN INNEHOLDE FEIL. ENDELIG UTGAVE VIL FORELIGGE I EGET DOKUMENTASJONSHEFTE: "GRUNNKRETSE OG TETTSTEDER. DOKUMENTASJON 1980".

0229 ENEBAKK

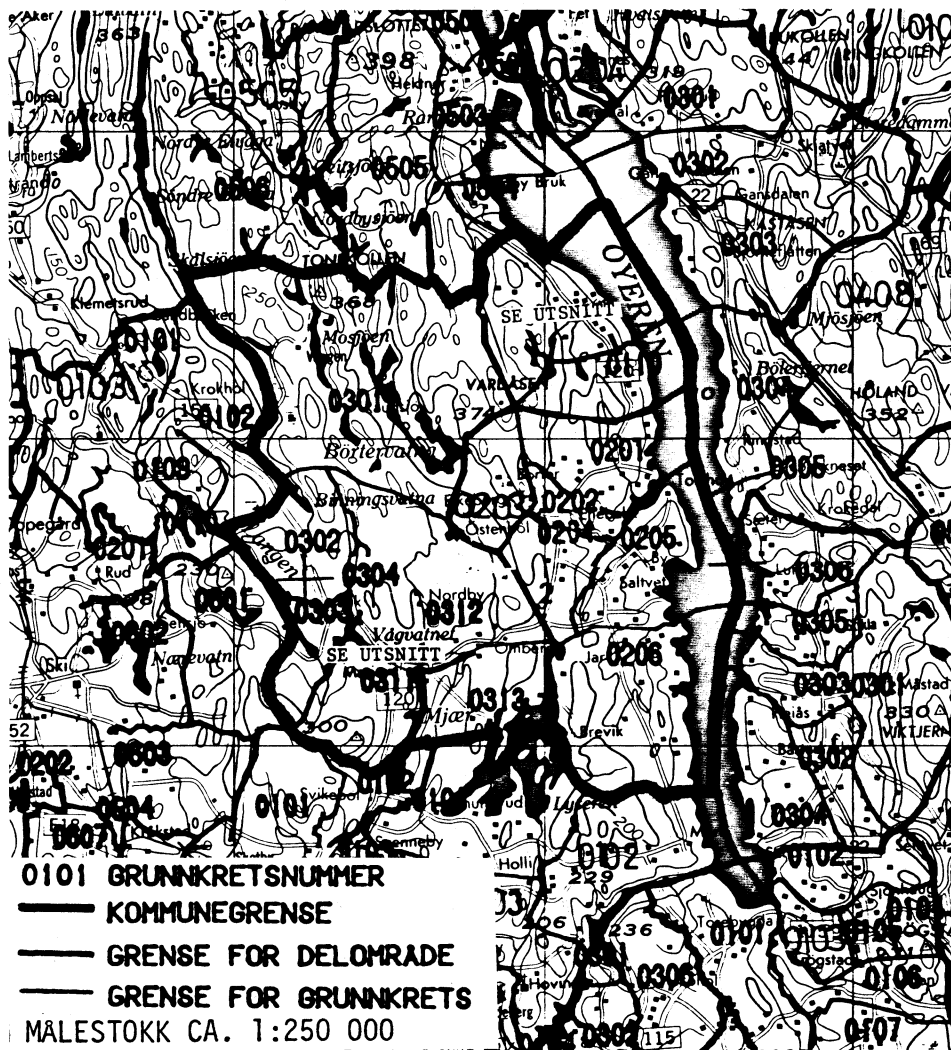

UTSNITT AV KRETSKART

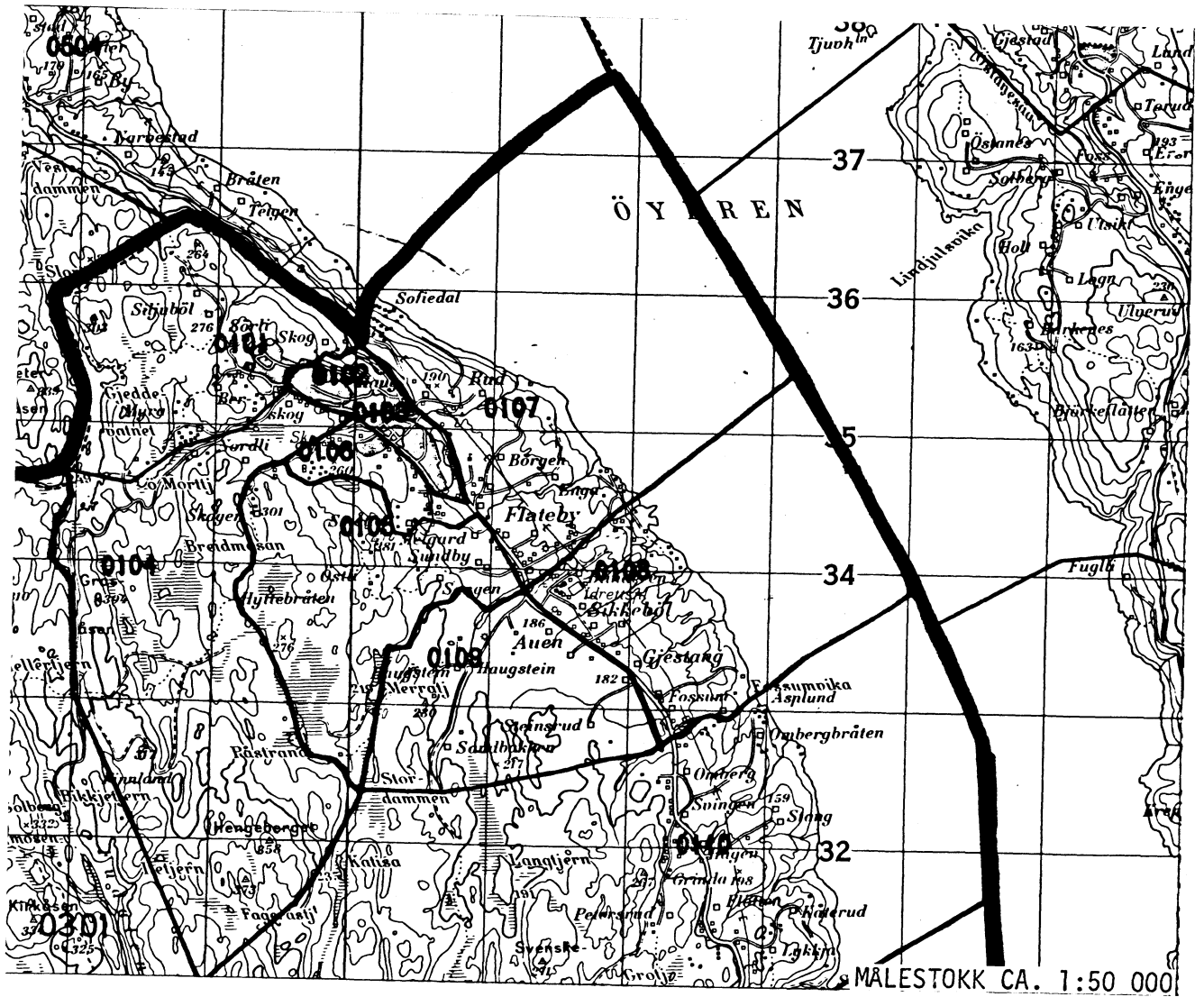

UTSNITT AV KRETSKART

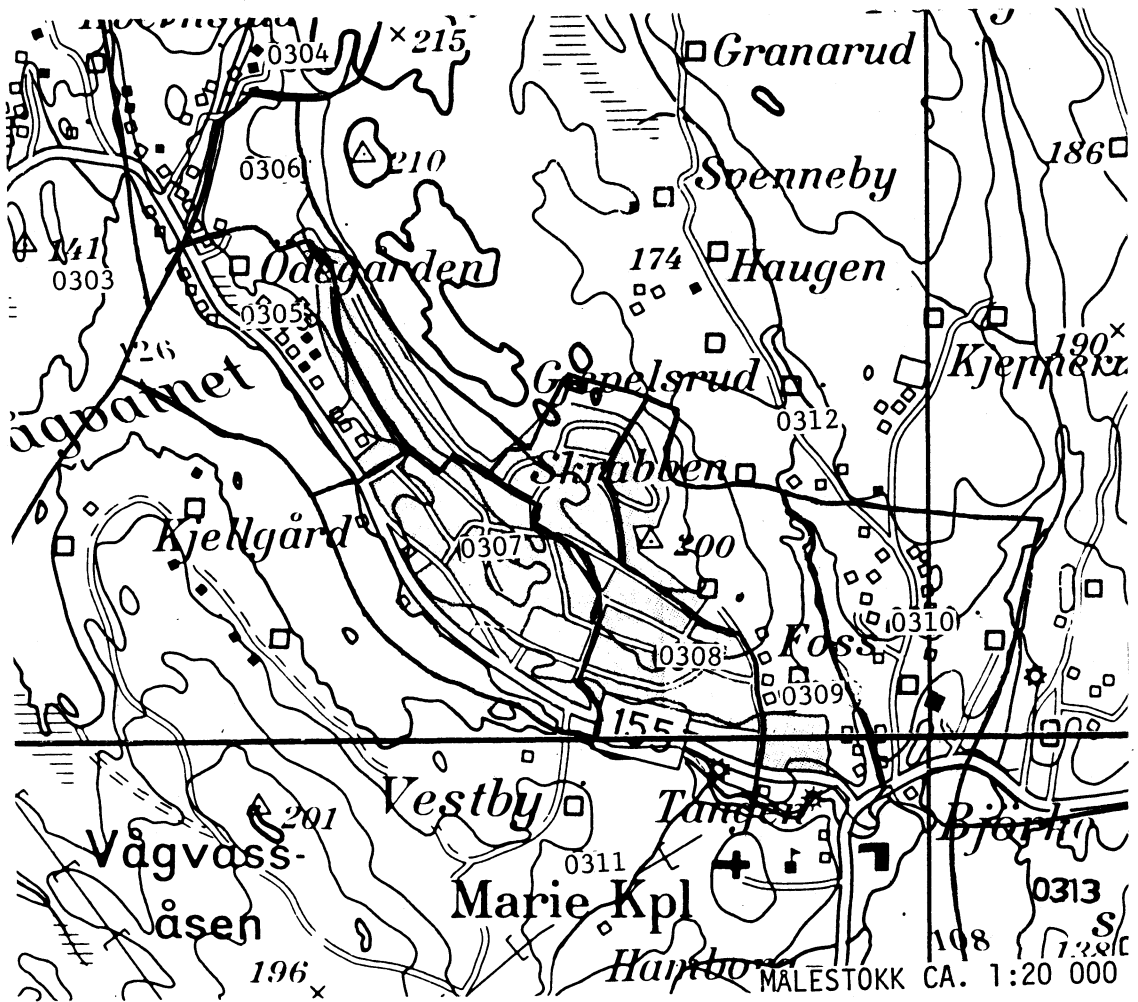

10

AVGRENSING AV YTRE ENEBAKK TETTSTED

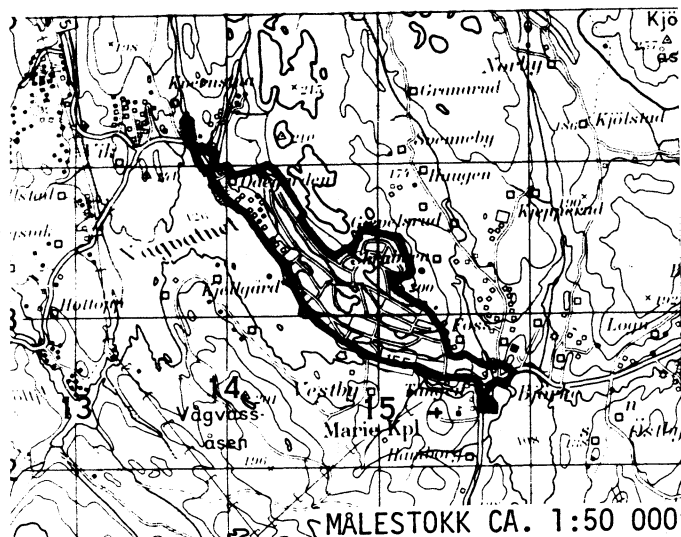

AVGRENSING AV FLATEBY TETTSTED

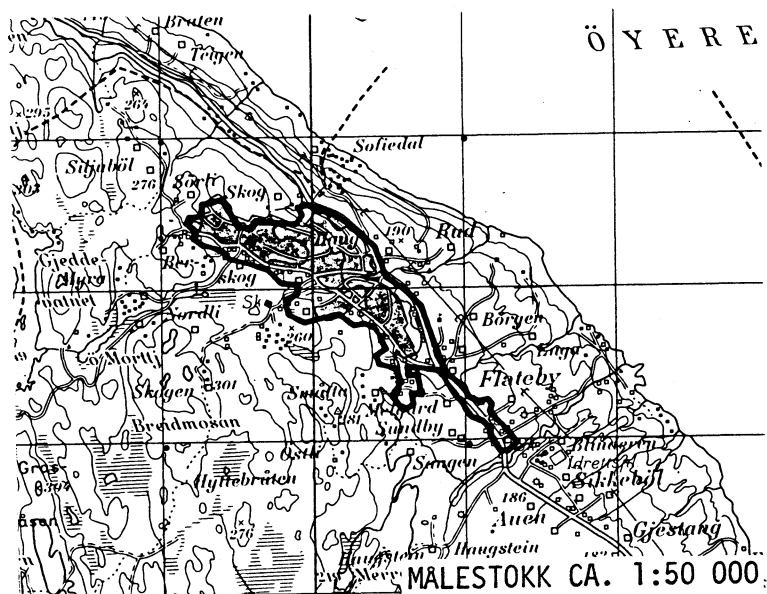

Med samtykke fra Norges geografiske oppmåling
er NGOs kartmateriale brukt som kartgrunnlag.

Personskjema

Folke- og bolig telling 1980

 Undergitt
taushetsplikt

 Statistisk
Sentralbyrå
Folke-
tellingskontoret

 Send skjemaet tilbake i svarkonvolutten
som mottakeren av boligskjemaet
har fått.

Lovhjemmel:

Stortingsvedtak av 16. november 1978, med hjemmel i lov nr. 2 av 25. april 1907.

SETT KRYSS SLIK:



IKKE SLIK:

 BRUK HELST
BLYANT ELLER
BLÅ/SVART
KULEPENN.

H

1. Hvem bor De sammen med i leiligheten? Rettledningen beskriver hva vi mener med en leilighet
Sett flere kryss hvis nødvendig

- | | |
|---|--|
| 1 <input type="checkbox"/> Ingen | 4 <input type="checkbox"/> Datter, sønn |
| 2 <input type="checkbox"/> Ektefelle | 5 <input type="checkbox"/> Mor, far |
| 3 <input type="checkbox"/> Forlovede eller annen person jeg lever sammen med (uten å ha inngått formelt ekteskap) | 6 <input type="checkbox"/> Søsken, svigerforeldre, barnebarn, svoger, svigerinne, svigerbarn, tante, onkel, nevø, niese, besteforeldre |
| | 7 <input type="checkbox"/> Andre personer |

2. Hvilket trossamfunn er De tilsluttet?

- | |
|---|
| 1 <input type="checkbox"/> Den norske kirke (statskirken) |
| 2 <input type="checkbox"/> Trossamfunn utenfor Den norske kirke |
| 3 <input type="checkbox"/> Ikke tilsluttet trossamfunn |

3. Utenlandsk utdanning.

Dette spørsmålet besvares bare av dem som har tatt utdanning utenfor Norge

De som bodde i Norge i 1970 oppgir ikke utenlandsk utdanning tatt før 1970

Oppgi viktigste utdanning, i hvilket land den er fullført, og hvor lang skolegang De har i utlandet.

Utdanning

Land

Samlet skolegang i utlandet i antall år

4. Hva var Deres viktigste kilde til livsopphold i året fra 1. nov. -79 til 31. okt. -80?

Sett bare ett kryss

- | | |
|---|--|
| 1 <input type="checkbox"/> Inntekt av eget arbeid, eller andre personers (f.eks. ektefelles, foredres) arbeid | |
| 2 <input type="checkbox"/> Verneplikts-/siviltjeneste | |
| 3 <input type="checkbox"/> Pensjon, trygd | 4 <input type="checkbox"/> Stipend, lån, formue, føderåd, leieinntekt eller annen formuesinntekt |

5. Utførte De inntektsgivende arbeid i minst 100 timer i året fra 1. nov. -79 til 31. okt. -80? Som inntektsgivende arbeid regnes også arbeid som et familiemedlem har utført i familiebedrift (f. eks. butikk, gårdsbruk).

- | | |
|-------------------------------|--------------------------------|
| 1 <input type="checkbox"/> Ja | 2 <input type="checkbox"/> Nei |
| Se rettledningen | |

Spørsmål 6 - 15 gjelder inntektsgivende arbeid, og besvares bare av dem som har svart "Ja" på spørsmål 5.
6. Oppgi navn og adresse på det arbeidssted (bedrift) hvor De utførte inntektsgivende arbeid lengst tid i året fra 1. nov. -79 til 31. okt. -80. Med bedrift menes f.eks. fabrikk, butikk, gårdsbruk, kontor e.l. Se rettledningen

Navn:

Adresse:

Poststed:

7. Beskriv virksomheten på dette arbeidsstedet så nøyaktig som mulig. Skriv f.eks. jordbruk, produksjon av møbler, leiebiltransport, bokhandel, salg av biler e.l.

Virksomhet:

8. Hvilket yrke (tittel) hadde De på dette arbeidsstedet? Skriv f.eks. hjemmehjelp, rørlegger, sykepleier, damefrisør, rengjøringshjelp, platearbeider, reklamekonsulent e.l.

Yrke:

9. På hvilken måte er/var De knyttet til arbeidsstedet De har oppgitt i spørsmål 6?

- | | |
|--|--|
| 1 <input type="checkbox"/> Som fast eller midlertidig ansatt | 3 <input type="checkbox"/> Som familiemedlem uten fast lønn i familiebedrift |
| 2 <input type="checkbox"/> Som selvstendig (eier) | |

10. Hvor mange timer inntektsgivende arbeid utførte De i året fra 1. nov. -79 til 31. okt. -80? Ta med alt inntektsgivende arbeid De utførte i hele perioden.

- | | |
|---|--|
| 1 <input type="checkbox"/> 100 - 499 arbeidstimer | 3 <input type="checkbox"/> 1000 - 1299 arbeidstimer |
| 2 <input type="checkbox"/> 500 - 999 arbeidstimer | 4 <input type="checkbox"/> 1300 arbeidstimer eller flere |

H

11. Hvor mange timer inntektsgivende arbeid utførte De i uken 25. - 31. okt.?

- | | | |
|--|--|---|
| 1 <input type="checkbox"/> Ingen, arbeide ikke denne uken | 2 <input type="checkbox"/> 1 - 9 timer | 4 <input type="checkbox"/> 20 - 29 timer |
| Arbeide De ikke denne uken, skal De ikke fylle ut resten av skjemaet | 3 <input type="checkbox"/> 10 - 19 timer | 5 <input type="checkbox"/> 30 timer eller flere |

12. Hvor møtte De på arbeid i uken 25. - 31. okt.?

- | | |
|--|---|
| 1 <input type="checkbox"/> Jeg møtte fast på samme arbeidssted/adresse som er oppgitt i spørsmål 6 | 3 <input type="checkbox"/> Jeg møtte på forskjellige steder denne uken |
| 2 <input type="checkbox"/> Jeg møtte fast på annet sted | Møtte De på forskjellige steder denne uken, skal De ikke fylle ut resten av skjemaet. |
| (Skriv navnet på kommunen) | kommune |

13. Hvor ofte reiste eller gikk De fra Deres hjemsted til arbeidsstedet i uken 25. - 31. okt.? Se rettledningen.

- | | |
|---|--|
| 1 <input type="checkbox"/> 1 gang | 3 <input type="checkbox"/> 4 ganger eller flere |
| 2 <input type="checkbox"/> 2 - 3 ganger | 4 <input type="checkbox"/> Var ikke på hjemstedet denne uken |

14. Hvor lang tid brukte De vanligvis fra Deres hjemsted til arbeidsstedet (én vei) i uken 25. - 31. okt.?

- | | |
|---|---|
| 1 <input type="checkbox"/> 0 - 14 min. | 3 <input type="checkbox"/> 30 - 44 min. |
| 2 <input type="checkbox"/> 15 - 29 min. | 4 <input type="checkbox"/> 45 min eller mer |

15. Hvilke transportmidler brukte De vanligvis fra Deres hjemsted til arbeidsstedet (én vei) i uken 25. - 31. okt.? Sett flere kryss hvis nødvendig.

- | | | |
|---------------------------------|---|--|
| 1 <input type="checkbox"/> Bil | 3 <input type="checkbox"/> Tog, trikk, T-bane | 5 <input type="checkbox"/> Brukte sykkel Gikk i mer enn 10 min |
| 2 <input type="checkbox"/> Buss | 4 <input type="checkbox"/> Båt | 6 <input type="checkbox"/> Annet |

Boligskjema

Folke- og bolig telling 1980

Undergitt
taushetsplikt

Statistisk
Sentralbyrå
Folke-
tellingskontoret

Før hver leilighet skal det nyttes bare en svar-
konvolutt. Alle personskjemaene og det utfylte
boligskjemaet sendes samlet i svarkonvolutten.

Lovhjemmel

Stortingsvedtak av 16. november 1978 med hjemmel i lov nr. 2 av 25. april 1907

SETT KRYSS SLIK:

IKKE SLIK:

BRUK HELST
BLYANT ELLER
BLÅ/SVART
KULEPENN.

H

1. Har andre som bor i leiligheten mottatt boligskjema? <input type="checkbox"/> 1 Nei <input type="checkbox"/> 2 Ja		Les teksten under midten på skjemaet før De fortsetter.	
2. Hvor mange rom på 6m ² eller mer er det i leiligheten? Ta ikke med kjøkken, bad og gang.		3. Hvor stor er leiligheten, målt i kvadratmeter?	
<input type="checkbox"/> 1 rom	<input type="checkbox"/> 5 rom	<input type="checkbox"/> 1 Under 30m ²	<input type="checkbox"/> 5 60-79m ²
<input type="checkbox"/> 2 rom	<input type="checkbox"/> 6 rom	<input type="checkbox"/> 2 30-39m ²	<input type="checkbox"/> 6 80-99m ²
<input type="checkbox"/> 3 rom	<input type="checkbox"/> 7 rom	<input type="checkbox"/> 3 40-49m ²	<input type="checkbox"/> 7 100-129m ²
<input type="checkbox"/> 4 rom	<input type="checkbox"/> 8 rom eller flere	<input type="checkbox"/> 4 50-59m ²	<input type="checkbox"/> 8 130m ² eller mer
5. Hvor stort kjøkken er det i leiligheten?		6. Hva slags WC/do har de som bor i leiligheten adgang til?	
<input type="checkbox"/> 1 Kjøkkenet er 6m ² eller større	<input type="checkbox"/> 2 Kjøkkenet er mindre enn 6m ²	<input type="checkbox"/> 1 Vannklosett i leiligheten	<input type="checkbox"/> 2 Vannklosett utenfor leiligheten
<input type="checkbox"/> 3 Det er ikke kjøkken i leiligheten		<input type="checkbox"/> 3 Annet avtrede	
7. Hva er leilighetens viktigste oppvarmingskilde?			
<input type="checkbox"/> 1 Sentralvarme (radiatorer e.l.)	<input type="checkbox"/> 3 Ovner for flytende brensel (olje, parafin e.l.)		
<input type="checkbox"/> 2 Elektriske ovner, varmekabler e.l.	<input type="checkbox"/> 4 Ovner for fast brensel (ved, koks e.l.)		

Spørsmål 8 - 15 nedenfor skal også besvares

Hvis det er mottatt ett boligskjema i leiligheten, fylles det ut og sendes tilbake i svarkonvolutten sammen med alle personskjemaene.

Hvis flere i leiligheten har mottatt boligskjema og svarkonvolutt, så gjør følgende:

1. Ta kontakt med den (de) andre som har mottatt boligskjema.
2. Fyll ut ett av boligskjemaene.
3. Send dette skjemaet sammen med de utfylte personskjemaene tilbake i samme svarkonvolutten.

8. Er det pipe i leiligheten?	9. Er det montert brenselovn eller peis i leiligheten?	10. Er det bad eller dusj i leiligheten?	11. Er det telefon i leiligheten?	12. Disponerer noen av dem som bor i leiligheten personbil?
<input type="checkbox"/> 1 Ja <input type="checkbox"/> 2 Nei	<input type="checkbox"/> 1 Ja <input type="checkbox"/> 2 Nei	<input type="checkbox"/> 1 Ja <input type="checkbox"/> 2 Nei	<input type="checkbox"/> 1 Ja <input type="checkbox"/> 2 Nei	<input type="checkbox"/> 1 Ja <input type="checkbox"/> 2 Nei

H

13. Hva slags hus ligger leiligheten i? Se rettledningen.		14. Når ble huset bygd?	
<input type="checkbox"/> 1 Våningshus i tilknytning til gårdsdrift (hovedbygning, kårbolig, forpakterbolig e.l.)	<input type="checkbox"/> 5 Annet boligbygg med mindre enn 3 etasjer	<input type="checkbox"/> 1 1900 eller før	<input type="checkbox"/> 5 1946 - 1950
<input type="checkbox"/> 2 Frittliggende enebolig (enebolig med minst en halv meters avstand til nærmeste hus)	<input type="checkbox"/> 6 Blokk, leiegård eller annet boligbygg med 3 etasjer eller mer	<input type="checkbox"/> 2 1901 - 1920	<input type="checkbox"/> 6 1951 - 1960
<input type="checkbox"/> 3 Hus i kjede, rekkehus, terrassehus eller vertikalt delt tomannsbolig	<input type="checkbox"/> 7 Forretningsbygg, verkstedbygg e.l.	<input type="checkbox"/> 3 1921 - 1940	<input type="checkbox"/> 7 1961 - 1970
<input type="checkbox"/> 4 Horisontalt delt tomannsbolig	<input type="checkbox"/> 8 Hotell, pensjonat, aldershjem, barnehjem, sykehus, militærforlegning eller annet bygg for felleshusholdning	<input type="checkbox"/> 4 1941 - 1945	<input type="checkbox"/> 8 1971 - 1980

15. Hvor mange leiligheter er det i huset? Rettledningen beskriver hva vi mener med hus og leilighet					Hvis det er 6 leiligheter eller flere, oppgi antallet her → <input type="text"/>	
<input type="checkbox"/> 1 leilighet	<input type="checkbox"/> 2 leiligheter	<input type="checkbox"/> 3 leiligheter	<input type="checkbox"/> 4 leiligheter	<input type="checkbox"/> 5 leiligheter		